www.e-rara.ch

Schiller's sämmtliche Werke

Schiller, Friedrich

Stuttgart, 1862

Zentralbibliothek Zürich

Shelf Mark: CFM K 785

Persistent Link: https://doi.org/10.3931/e-rara-98132

Erster Band

www.e-rara.ch
Die Plattform e-rara.ch macht die in Schweizer Bibliotheken vorhandenen Drucke online verfügbar. Das Spektrum reicht von Büchern über Karten bis zu illustrierten Materialien – von den Anfängen des Buchdrucks bis ins 20. Jahrhundert.

e-rara.ch provides online access to rare books available in Swiss libraries. The holdings extend from books and maps to illustrated material – from the beginnings of printing to the 20th century.

e-rara.ch met en ligne des reproductions numériques d'imprimés conservés dans les bibliothèques de Suisse. L'éventail va des livres aux documents iconographiques en passant par les cartes – des débuts de l'imprimerie jusqu'au 20e siècle.

e-rara.ch mette a disposizione in rete le edizioni antiche conservate nelle biblioteche svizzere. La collezione comprende libri, carte geografiche e materiale illustrato che risalgono agli inizi della tipografia fino ad arrivare al XX secolo.

Nutzungsbedingungen Dieses Digitalisat kann kostenfrei heruntergeladen werden. Die Lizenzierungsart und die Nutzungsbedingungen sind individuell zu jedem Dokument in den Titelinformationen angegeben. Für weitere Informationen siehe auch [Link]

Terms of Use This digital copy can be downloaded free of charge. The type of licensing and the terms of use are indicated in the title information for each document individually. For further information please refer to the terms of use on [Link]

Conditions d'utilisation Ce document numérique peut être téléchargé gratuitement. Son statut juridique et ses conditions d'utilisation sont précisés dans sa notice détaillée. Pour de plus amples informations, voir [Link]

Condizioni di utilizzo Questo documento può essere scaricato gratuitamente. Il tipo di licenza e le condizioni di utilizzo sono indicate nella notizia bibliografica del singolo documento. Per ulteriori informazioni vedi anche [Link]

Visual Library

Ex
libris
Conrad
Ferdinand
Meyer

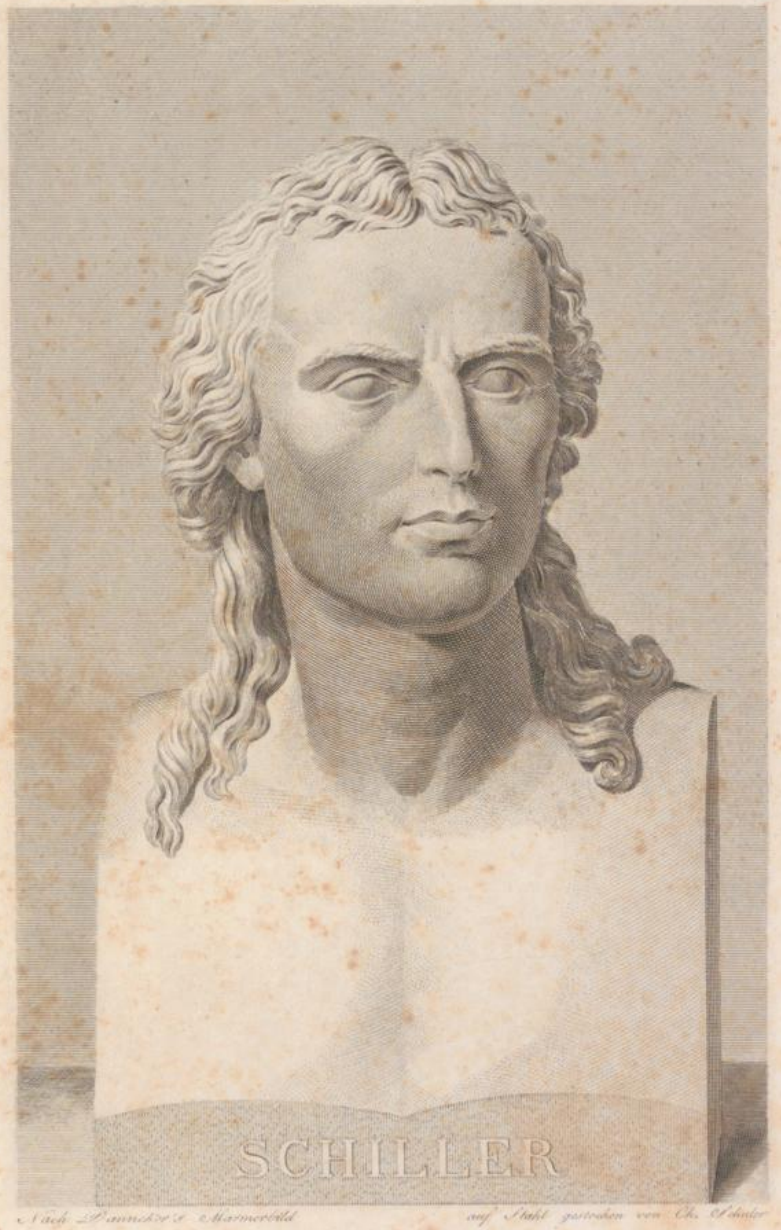

Nach Dannecker's Marmorbild auf Stahl gestochen von Ch. Schuler

Schiller's

sämmtliche Werke.

Vollständige Ausgabe

in zwei Bänden.

Erster Band.

Stuttgart.
Cotta'scher Verlag.
1862.

CFM K 785 : 1

Buchdruckerei der J. G. Cotta'schen Buchhandlung in Stuttgart und Augsburg.

Inhalt.

	Seite
Nachrichten von Schillers Leben	1
Charlotte von Schiller	14
Gedichte der ersten Periode	15
Hektors Abschied	15
Amalia	15
Eine Leichenphantasie	15
Phantasie an Laura	16
Laura am Klavier	17
Die Entzückung an Laura	17
Das Geheimniß der Reminiscenz	18
Melancholie an Laura	18
Die Kindesmörderin	20
Die Größe der Welt	21
Elegie auf den Tod eines Jünglings	21
Die Schlacht	22
Rousseau	23
Die Freundschaft	23
Gruppe aus dem Tartarus	24
Elysium	24
Der Flüchtling	25
Die Blumen	25
An den Frühling	25
An Minna	26
Der Triumph der Liebe	26
Das Glück und die Weisheit	28
Männerwürde	28
An einen Moralisten	29
Graf Eberhard der Greiner von Württemberg	30
Gedichte der zweiten Periode	31
An die Freude	31
Die unüberwindliche Flotte	32
Der Kampf	32
Resignation	33
Die Götter Griechenlands	34
Die Götter Griechenlands. Für die Freunde der ersten Ausgabe abgedruckt	35
Die berühmte Frau	37
Einer jungen Freundin ins Stammbuch	39
Im Oktober 1788	39
Die Künstler	39
Die Zerstörung von Troja	45
Dido	58
Gedichte der dritten Periode	70
Die Begegnung	70
An Emma	70
Das Geheimniß	70
Die Erwartung	71
Der Abend	71
Sehnsucht	72
Der Pilgrim	72
Die Ideale	72
Des Mädchens Klage	73
Der Jüngling am Bache	74
Die Gunst des Augenblicks	74
Berglied	74
Der Alpenjäger	75
Dithyrambe	75
Die vier Weltalter	76
Punschlied	76
An die Freunde	77
Punschlied. Im Norden zu singen	77
Reiterlied	78
Nadowessiers Todtenlied	78
Das Siegesfest	79
Klage der Ceres	80
Das Eleusische Fest	82
Der Ring des Polykrates	84
Die Kraniche des Ibykus	85
Hero und Leander	87
Kassandra	90
Die Bürgschaft. (Damon und Phintias)	91
Der Taucher	93
Ritter Toggenburg	94
Der Kampf mit dem Drachen	95
Der Gang nach dem Eisenhammer	98
Der Graf von Habsburg	101
Der Handschuh	102
Das verschleierte Bild zu Sais	103
Die Theilung der Erde	104
Das Mädchen aus der Fremde	104
Das Ideal und das Leben	104
Parabeln und Räthsel	106
Der Spaziergang	108
Das Lied von der Glocke	110
Die Macht des Gesanges	115
Würde der Frauen	115
Hoffnung	116
Die deutsche Muse	116
Der Sämann	116
Der Kaufmann	116
Odysseus	117
Karthago	117
Die Johanniter	117
Deutsche Treue	117
Columbus	117
Pompeji und Herculanum	117
Ilias	118
Zeus zu Herkules	118
Die Antike an den nordischen Wanderer	118
Die Sänger der Vorwelt	118
Die Antiken zu Paris	118
Thekla, eine Geisterstimme	119
Das Mädchen von Orleans	119
Renie	119
Der spielende Knabe	119
Die Geschlechter	119

Seite

Macht des Weibes . . . 120
Der Tanz . . . 120
Das Glück . . . 120
Der Genius . . . 121
Der philosophische Egoist . . . 122
Die Worte des Glaubens . . . 122
Die Worte des Wahns . . . 122
Sprüche des Confucius . . . 123
Licht und Wärme . . . 123
Breite und Tiefe . . . 123
Die Führer des Lebens . . . 124
Archimedes und der Schüler . . . 124
Menschliches Wissen . . . 124
Die zwei Tugendwege . . . 124
Würden . . . 124
Zenith und Nadir . . . 124
Die idealische Freiheit . . . 124
Das Kind in der Wiege . . . 124
Das Unwandelbare . . . 125
Theophanie . . . 125
Das Höchste . . . 125
Unsterblichkeit . . . 125
Votivtafeln . . . 125
Die beste Staatsverfassung . . . 128
An die Gesetzgeber . . . 128
Das Ehrwürdige . . . 128
Falscher Studiertrieb . . . 128
Quelle der Verjüngung . . . 128
Der Naturkreis . . . 128
Der Genius mit der umgekehrten Fackel . . . 128
Tugend des Weibes . . . 129
Die schönste Erscheinung . . . 129
Forum des Weibes . . . 129
Weibliches Urtheil . . . 129
Das weibliche Ideal . . . 129
Erwartung und Erfüllung . . . 129
Das gemeinsame Schicksal . . . 129
Menschliches Wirken . . . 129
Der Vater . . . 129
Liebe und Begierde . . . 129
Güte und Größe . . . 129
Die Triebfedern . . . 129
Naturforscher und Transscendental-Philosophen . . . 129
Deutscher Genius . . . 130
Kleinigkeiten . . . 130
Deutschland und seine Fürsten . . . 130
An die Proselytenmacher . . . 130
Das Verbindungsmittel . . . 130
Der Zeitpunkt . . . 130
Deutsches Lustspiel . . . 130
Buchhändler-Anzeige . . . 130
Gefährliche Nachfolge . . . 130
Griechheit . . . 130
Die Sonntagskinder . . . 130
Die Philosophen . . . 131
G. G . . . 131

Seite

Die Homeriden . . . 131
Der moralische Dichter . . . 132
Der erhabene Stoff . . . 132
Der Kunstgriff . . . 132
Jeremiade . . . 132
Wissenschaft . . . 132
Kant und seine Ausleger . . . 132
Shakespeares Schatten . . . 132
Die Flüsse . . . 133
Der Metaphysiker . . . 133
Die Weltweisen . . . 134
Pegasus im Joche . . . 134
Das Spiel des Lebens . . . 135
Einem jungen Freunde, als er sich der Weltweisheit widmete . . . 135
Poesie des Lebens . . . 136
An Goethe, als er den Mahomet von Voltaire auf die Bühne brachte . . . 136
An Demoiselle Slevoigt . . . 137
Der griechische Genius an Meyer in Italien . . . 137
Einem Freunde ins Stammbuch . . . 137
In das Folio-Stammbuch eines Kunstfreundes . . . 137
Das Geschenk . . . 137
Wilhelm Tell . . . 138
Dem Erbprinzen von Weimar, als er nach Paris reiste . . . 138
Der Antritt des neuen Jahrhunderts . . . 138
Sängers Abschied . . . 139
Semele in zwei Scenen . . . 140
Die Räuber . . . 148
Die Verschwörung des Fiesco zu Genua . . . 200
Kabale und Liebe . . . 244
Don Carlos, Infant von Spanien . . . 284
Der Menschenfeind. Ein Fragment . . . 371
Wallenstein. Ein dramatisches Gedicht . . . 381
Erster Theil . . . 381
Wallensteins Lager . . . 381
Die Piccolomini . . . 398
Zweiter Theil . . . 436
Wallensteins Tod . . . 436
Maria Stuart . . . 495
Jungfrau von Orleans . . . 551
Die Braut von Messina oder die feindlichen Brüder . . . 602
Wilhelm Tell . . . 641
Die Huldigung der Künste . . . 690
Iphigenie in Aulis. Uebersetzt aus dem Euripides . . . 694
Scenen aus den Phönizierinnen des Euripides . . . 723
Macbeth. Ein Trauerspiel von Shakespeare . . . 732
Turandot, Prinzessin von China . . . 767
Der Parasit . . . 803
Der Neffe als Onkel . . . 831
Phädra . . . 831
Nachlaß . . . 872
I. Warbeck . . . 872
II. Die Maltheser . . . 880
III. Die Kinder des Hauses . . . 885
IV. Demetrius . . . 889

Nachrichten von Schillers Leben.

Für die Zuverlässigkeit dieser Nachrichten bürgt der Appellationsrath Körner als ihr Verfasser. Seit dem Jahre 1785 gehörte er zu Schillers vertrautesten Freunden und wurde von mehrern Personen, die mit dem Verewigten in genauester Verbindung gewesen waren, durch schätzbare Beiträge unterstützt. Nicht der kleinste Umstand ist in diese Lebensbeschreibung aufgenommen worden, der nicht auf Schillers eigene Aeußerungen oder auf glaubwürdige Zeugnisse sich gründet. Zu bemerken ist, daß sie im Jahre 1812 verfaßt worden sind.

Die Sitte und Denkart des väterlichen Hauses, in welchem Schiller die Jahre seiner Kindheit verlebte, war nicht begünstigend für die frühzeitige Entwickelung vorhandener Fähigkeiten, aber für die Gesundheit der Seele von wohlthätigem Einflusse. Einfach und ohne vielseitige Ausbildung, aber kraftvoll, gewandt und thätig für das praktische Leben, bieder und fromm war der Vater. Als Wundarzt ging er im Jahre 1745 mit einem bayerischen Husaren-Regimente nach den Niederlanden, und der Mangel an hinlänglicher Beschäftigung veranlaßte ihn, bei dem damaligen Kriege sich als Unterofficier gebrauchen zu lassen, wenn kleine Commando's auf Unternehmungen ausgeschickt wurden. Als nach Abschluß des Aachner Friedens ein Theil des Regiments, bei dem er diente, entlassen wurde, kehrte er in sein Vaterland, das Herzogthum Württemberg, zurück, erhielt dort Anstellung und war im Jahre 1757 Fähnrich und Adjutant bei dem damaligen Regimente Prinz Louis. Dies Regiment gehörte zu einem württembergischen Hilfscorps, das in einigen Feldzügen des siebenjährigen Krieges einen Theil der österreichischen Armee ausmachte. In Böhmen erhielt dieses Corps einen bedeutenden Verlust durch eine heftige ansteckende Krankheit, aber Schillers Vater erhielt sich durch Mäßigkeit und viele Bewegung gesund, und übernahm in diesem Falle der Noth jedes erforderliche Geschäft, wozu er gebraucht werden konnte. Er besorgte die Kranken, als es an Wundärzten fehlte, und vertrat die Stelle des Geistlichen bei dem Gottesdienste des Regiments durch Vorlesung einiger Gebete und Leitung des Gesangs.

Seit dem Jahre 1759 stand er bei einem andern württembergischen Corps in Hessen und in Thüringen und benutzte jede Stunde der Muse, um durch eigenes Studium, ohne fremde Beihilfe, nachzuholen, was ihm in frühern Jahren, wegen ungünstiger Umstände, nicht gelehrt worden war. Mathematik und Philosophie betrieb er mit Eifer, und landwirthschaftliche Beschäftigungen hatten dabei für ihn einen vorzüglichen Reiz. Eine Baumschule, die er in Ludwigsburg anlegte, wo er nach beendigtem Kriege als Hauptmann im Quartier war, hatte den glücklichsten Erfolg. Dies veranlaßte den damaligen Herzog von Württemberg, ihm die Aufsicht über eine größere Anstalt dieser Art zu übertragen, die auf der Solitude, einem herzoglichen Lustschlosse, war errichtet worden. In dieser Stelle befriedigte er vollkommen die von ihm gehegten Erwartungen, war geschätzt von seinem Fürsten und geachtet von allen, die ihn kannten, erreichte ein hohes Alter, und hatte noch die Freude, den Ruhm seines Sohnes zu erleben. Ueber diesen Sohn findet sich folgende Stelle in einem noch vorhandenen eigenhändigen Aufsatze des Vaters:

„Und du, Wesen aller Wesen! Dich hab' ich nach der „Geburt meines einzigen Sohnes gebeten, daß du dem„selben an Geistesstärke zulegen möchtest, was ich aus „Mangel an Unterricht nicht erreichen konnte, und du „hast mich erhört. Dank dir, gütigstes Wesen, daß du „auf die Bitten der Sterblichen achtest! —"

Schillers Mutter wird von zuverlässigen Personen als eine anspruchslose, aber verständige und gutmüthige Hausfrau beschrieben. Gatten und Kinder liebte sie zärtlich, und die Innigkeit ihres Gefühls machte sie ihrem Sohne sehr werth. Zum Lesen hatte sie wenig Zeit, aber Utz und Gellert waren ihr lieb, besonders als geistliche Dichter. — Von solchen Eltern wurde Johann Christoph Friedrich Schiller am 10. November 1759 zu Marbach, einem württembergischen Städtchen am Neckar, geboren. Einzelne Züge, deren man sich aus seinen frühesten Jahren erinnert, waren Beweise von Weichheit des Herzens, Religiosität und strenger Gewissenhaftigkeit. Den ersten Unterricht erhielt er von dem Pfarrer Moser in Lorch, einem württembergischen Grenzdorfe, wo Schillers Eltern von 1765 an drei Jahre lang sich aufhielten. Der Sohn dieses Geistlichen, ein nachheriger Prediger, war Schillers erster Jugendfreund, und dies erweckte bei ihm wahrscheinlicher Weise die nachherige Neigung zum geistlichen Stande.

Die Schiller'sche Familie zog im Jahre 1768 wieder nach Ludwigsburg. Dort sah der neunjährige Knabe zum erstenmal ein Theater, und zwar ein so glänzendes, wie es die Pracht

des Hofes unter des Herzogs Karl Regierung erforderte. Die Wirkung war mächtig; es eröffnete sich ihm eine neue Welt, auf die sich alle seine jugendlichen Spiele bezogen, und Plane zu Trauerspielen beschäftigten ihn schon damals, aber seine Neigung zum geistlichen Stande verminderte sich nicht.

Bis zum Jahr 1773 erhielt er seinen Unterricht in einer öffentlichen größern Schule zu Ludwigsburg, und auf diese Zeit erinnert sich ein damaliger Mitschüler seiner Munterkeit, seiner oft muthwilligen Laune und Keckheit, aber auch seiner edeln Denkart und seines Fleißes. Die guten Zeugnisse seiner Lehrer machten den regierenden Herzog auf ihn aufmerksam, der damals eine neue Erziehungsanstalt mit großem Eifer errichtete, und unter den Söhnen seiner Officiere Zöglinge dafür aussuchte.

Die Aufnahme in dieses Institut, die militärische Pflanzschule auf dem Lustschlosse Solitude und nachherige Karlsschule zu Stuttgart, war eine Gnade des Fürsten, deren Ablehnung für Schillers Vater allerdings bedenklich sein mußte. Gleichwohl eröffnete dieser dem Herzoge freimüthig die Absicht, seinen Sohn einem Stande zu widmen, zu welchem er bei der neuen Bildungsanstalt nicht vorbereitet werden konnte. Der Herzog war nicht beleidigt, aber verlangte die Wahl eines andern Studiums. Die Verlegenheit war groß in Schillers Familie; ihm selbst kostete es viel Ueberwindung, seine Neigung den Verhältnissen seines Vaters aufzuopfern, aber endlich entschied er sich für das juristische Fach, und wurde im Jahr 1773 in das neue Institut aufgenommen. Noch im folgenden Jahre, als jeder Zögling seine eigene Charakter-Schilderung aufsetzen mußte, wagte Schiller das Geständniß:

„daß er sich weit glücklicher schätzen würde, wenn er
„dem Vaterlande als Gottesgelehrter dienen könnte."

Auch ergriff er im Jahr 1775 eine Gelegenheit, wenigstens das juristische Studium, das für ihn nichts Anziehendes hatte, aufzugeben. Es war bei dem Institute eine neue Lehranstalt für künftige Aerzte errichtet worden, der Herzog ließ jedem Zöglinge die Wahl, von dieser Anstalt Gebrauch zu machen, und Schiller benutzte diese Aufforderung.

Auf der Karlsschule war es, wo seine frühesten Gedichte entstanden. Ein Versuch, das Eigenthümliche dieser Producte aus damaligen äußern Ursachen vollständig zu erklären, wäre ein vergebliches Bemühen. Von dem, was die Richtung eines solchen Geistes bestimmte, blieb natürlicher Weise vieles verborgen, und nur folgende bekannt gewordene Umstände verdienen in dieser Rücksicht bemerkt zu werden.

Deutsche Dichter zu lesen, gab es auf der Karlsschule, so wie auf den meisten damaligen Unterrichtsanstalten in Deutschland, wenig Gelegenheit. Schiller blieb daher noch unbekannt mit einem großen Theil der vaterländischen Literatur; aber desto vertrauter wurde er mit den Werken einiger Lieblinge. Klopstock, Utz, Lessing, Goethe und von Gerstenberg waren die Freunde seiner Jugend.

Auf dem deutschen Parnaß begann damals ein neues Leben. Die besten Köpfe empörten sich gegen den Despotismus der Mode und gegen das Streben nach kalter Eleganz. Kräftige Darstellung der Leidenschaft und des Charakters, tiefe Blicke in das Innere der Seele, Reichthum der Phantasie und der Sprache sollten allein den Werth des Dichters begründen. Unabhängig von allen äußern Umgebungen, sollte er als ein Wesen aus einer höhern Welt erscheinen, unbekümmert, ob er früher oder später bei seinen Zeitgenossen eine würdige Aufnahme finden werde. Nicht durch fremden Einfluß, sondern allein durch sich selbst sollte die deutsche Dichtkunst sich aus ihrem Innern entwickeln. Beispiele einer solchen Denkart mußten einen Jüngling von Schillers Anlagen mächtig ergreifen. Daher besonders seine Begeisterung für Goethes Götz von Berlichingen und Gerstenbergs Ugolino. Später wurde er auf Shakespeare aufmerksam gemacht, und dies geschah durch seinen damaligen Lehrer, den jetzigen Prälaten Abel in Schönthal, der überhaupt sich um ihn mehrere Verdienste erwarb. Mit dem Dichter Schubart war Schiller in keiner weitern Verbindung, als daß er ihn einmal auf der Festung Hohenasperg, aus Theilnehmung an seinem Schicksale, besuchte.

Ein episches Gedicht, Moses, gehört zu Schillers frühesten Versuchen vom Jahr 1773, und nicht lange nachher entstand sein erstes Trauerspiel: Cosmus von Medicis, im Stoffe ähnlich mit Leisewitzens Julius von Tarent. Einzelne Stellen dieses Stücks sind später in die Räuber aufgenommen worden; aber außerdem hat sich von Schillers Producten aus dem Zeitraume vor 1780 nichts erhalten, als wenige Gedichte, die sich im schwäbischen Magazin finden. Schiller beschäftigte sich damals aus eigenem Antriebe nicht bloß mit Lesung der Dichter; auch Plutarchs Biographieen, Herders und Garvens Schriften waren für ihn besonders anziehend, und es verdient bemerkt zu werden, daß er vorzüglich in Luthers Bibelübersetzung die deutsche Sprache studierte.

Medicin trieb er mit Ernst, und, um ihr zwei Jahre ausschließend zu widmen, entsagte er während dieser Zeit allen poetischen Arbeiten. Er schrieb damals eine Abhandlung unter dem Titel: Philosophie der Physiologie. Diese Schrift wurde nachher lateinisch von ihm ausgearbeitet und seinen Vorgesetzten im Manuscripte vorgelegt, erschien aber nicht im Drucke. Nach beendigtem Cursus vertheidigte er im Jahr 1780 eine andere Probeschrift: Ueber den Zusammenhang der thierischen Natur des Menschen mit seiner geistigen. Der Erfolg davon war eine baldige Anstellung als Regiments-Medicus bei dem Regimente Augé, und seine Zeitgenossen behaupten, daß er sich als praktischer Arzt durch Geist und Kühnheit, aber nicht in gleichem Grade durch Glück ausgezeichnet habe.

Nach Ablauf der Zeit, in der ihn ein strenges Gelübde von der Poesie entfernte, kehrte er mit erneuerter Liebe zu ihr zurück. Die Räuber und mehrere einzelne Gedichte, die er kurz nachher, nebst den Producten einiger Freunde, unter dem Titel einer Anthologie herausgab, entstanden in den Jahren 1780 und 1781, welche zu den entscheidendsten seines Lebens gehörten.

Für die Räuber fand Schiller keinen Verleger, und mußte den Druck auf eigene Kosten veranstalten. Desto erfreulicher war ihm der erste Beweis einer Anerkennung im Auslande, als ihn schon im Jahr 1781 der Hof-Kammerrath und Buchhändler Schwan in Mannheim zu einer Umarbeitung dieses Werks für die dortige Bühne aufforderte. Einen ähnlichen Antrag, der zugleich auf künftige dramatische Producte gerichtet war, erhielt er kurz darauf von dem Director des Mannheimer Theaters selbst, dem Freiherrn von Dalberg. Was Schiller hierauf erwiederte, ist noch vorhanden, und es ergibt sich daraus, wie streng er sich selbst beurtheilte, und wie leicht er in jede Abänderung willigte, von deren Nothwendigkeit man ihn überzeugte, aber wie wenig auch diese Willfährigkeit in Schlaffheit ausartete, und wie nachdrücklich er in wesentlichen Punkten, selbst gegen einen Mann, den er hochschätzte, die Rechte seines Werks vertheidigte.

Die schriftlichen Verhandlungen endigten sich zu beiderseitiger Zufriedenheit, und die Räuber wurden im Januar 1782 in Mannheim aufgeführt. Bei dieser und der zweiten Aufführung im Mai eben dieses Jahres war Schiller gegenwärtig, aber die Reise nach Mannheim hatte heimlich geschehen müssen, und blieb nicht verborgen. Ein vierzehntägiger Arrest war die Strafe.

Zu eben dieser Zeit wurde Schillern durch einen andern Umstand sein Aufenthalt in Stuttgart noch mehr verbittert. Eine Stelle in den Räubern, wodurch sich die Graubündtner beleidigt fanden, veranlaßte eine Beschwerde, und der Herzog verbot Schillern, außer dem medicinischen Fache irgend etwas drucken zu lassen. Dies war für ihn eine desto drückendere Beschränkung, je günstigere Aussichten sich ihm durch den glücklichen Erfolg seines ersten Trauerspiels eröffneten. Auch hatte er sich mit dem Professor Abel und dem Bibliothekar Petersen in Stuttgart vereinigt, um eine Zeitschrift unter dem Titel: Württembergisches Repertorium der Literatur, herauszugeben, zu deren ersten Stücken er einige Aufsätze, als: über das gegenwärtige deutsche Theater; der Spaziergang unter den Linden; eine großmüthige Handlung aus der neuesten Geschichte, und verschiedene Recensionen, vorzüglich eine sehr strenge und ausführliche über die Räuber, lieferte. Indessen gab es noch einen Ausweg, um jenes Verbot rückgängig zu machen, wozu aber Schiller sich nicht entschließen konnte.

In spätern Jahren erzählte er selbst, wie ein glaubwürdiger Mann bezeugt, daß es nicht seine Beschäftigung mit Poesie überhaupt, sondern seine besondere Art zu dichten war, was damals die Unzufriedenheit des Herzogs erregte. Als ein vielseitig gebildeter Fürst achtete der Herzog jede Gattung von Kunst und hätte gern gesehen, daß auch ein vorzüglicher Dichter aus der Karlsschule hervorgegangen wäre. Aber in Schillers Producten fand er häufige Verstöße gegen den bessern Geschmack. Gleichwohl gab er ihn nicht auf, ließ ihn vielmehr zu sich kommen, warnte ihn auf eine väterliche Art, wobei Schiller nicht ungerührt bleiben konnte, und verlangte bloß, daß er ihm alle seine poetischen Producte zeigen sollte. Dies einzugehen, war Schillern unmöglich, und seine Weigerung wurde natürlicher Weise nicht wohl aufgenommen. Es scheint jedoch, daß bei dem Herzoge auch nachher noch ein gewisses Interesse für Schillern übrig blieb. Wenigstens wurden keine strengen Maßregeln gegen ihn gebraucht, als er später sich heimlich von Stuttgart entfernte, und dieser Schritt hatte für seinen Vater keine nachtheiligen Folgen. Auch durfte Schiller nachher im Jahre 1793, als der Herzog noch lebte, eine Reise in sein Vaterland und zu seinen Eltern wagen, ohne daß diese Zusammenkunft auf irgend eine Art gestört wurde.

Die Aufführung der Räuber in Mannheim, wo die Schauspielkunst damals auf einer hohen Stufe stand, und besonders Ifflands Darstellung des Franz Moor, hatte auf Schillern begeisternd gewirkt. Seine dortige Aufnahme versprach ihm ein schönes poetisches Leben, dessen Reiz er nicht widerstehen konnte. Aber gleichwohl wünschte er Stuttgart nur mit Erlaubniß des Herzogs zu verlassen. Diese Erlaubniß hoffte er durch den Freiherrn von Dalberg auszuwirken, und seine Briefe an ihn enthalten mehrmalige dringende Gesuche um eine solche Verwendung. Aber es mochten Schwierigkeiten eintreten, seine Bitte zu erfüllen; seine Ungeduld wuchs, er entschloß sich zur Flucht und wählte dazu den Zeitpunkt im Oktober 1782, da in Stuttgart alles mit den Feierlichkeiten beschäftigt war, die durch die Ankunft des damaligen Großfürsten Paul veranlaßt wurden.

Unter fremdem Namen ging er nach Franken, und lebte dort beinahe ein Jahr in der Nähe von Meiningen zu Bauerbach, einem Gute der Frau Geheimen-Räthin von Wolzogen, deren wohlwollende Aufnahme er seiner Verbindung mit ihren Söhnen, die mit ihm in Stuttgart studiert hatten, verdankte. Sorglos und ungestört widmete er sich hier ganz seinen poetischen Arbeiten. Die Früchte seiner Thätigkeit waren: die Verschwörung des Fiesco, ein schon in Stuttgart während des Arrests angefangenes Werk, Cabale und Liebe und die ersten Ideen zum Don Carlos. Im September 1783 verließ er endlich diesen Aufenthalt, um sich nach Mannheim zu begeben, wo er mit dem dortigen Theater in genauere Verbindung trat.

Es war in Schillers Charakter, bei jedem Eintritte in neue Verhältnisse sich sogleich mit Planen einer vielumfassenden Wirksamkeit zu beschäftigen. Mit welchem Ernste er die dramatische Kunst betrieb, ergibt sich aus seiner Vorrede zur ersten Ausgabe der Räuber, aus dem Aufsatze über das gegenwärtige deutsche Theater in dem württemb. Repertorium und aus einer im ersten Hefte der Thalia eingerückten Vorlesung über die Frage: Was kann eine gute stehende Schaubühne wirken? In Mannheim hoffte er viel für das höhere Interesse der Kunst. Er war Mitglied der damaligen churpfälzischen deutschen Gesellschaft geworden, sah sich von Männern umgeben, von denen er eine kräftige Mitwirkung erwartete, und entwarf einen Plan, dem Theater in Mannheim durch eine dramaturgische Gesellschaft eine größere Vollkommenheit zu

geben. Dieser Gedanke kam nicht zur Ausführung; aber Schiller versuchte wenigstens allein für diesen Zweck etwas zu leisten, und bestimmte dazu einen Theil der periodischen Schrift, die er im Jahre 1784 unter dem Titel: Rheinische Thalia, unternahm. In der Ankündigung dieser Zeitschrift wirft er sich mit jugendlichem Vertrauen dem Publicum in die Arme. Seine Worte sind folgende:

„Alle meine Verbindungen sind nunmehr aufgelöst. „Das Publicum ist mir jetzt alles, mein Studium, mein „Souverain, mein Vertrauter. Ihm allein gehöre ich „jetzt an. Vor diesem und keinem andern Tribunal werde „ich mich stellen. Dieses nur fürcht' ich und verehr' ich. „Etwas Großes wandelt mich an bei der Vorstellung, „keine andere Fessel zu tragen, als den Ausspruch der „Welt — an keinen andern Thron mehr zu appellieren, „als an die menschliche Seele. — Den Schriftsteller über- „hüpfe die Nachwelt, der nicht mehr war, als seine „Werke — und gerne gestehe ich, daß bei Herausgabe „dieser Thalia meine vorzügliche Absicht war, zwischen „dem Publicum und mir ein Band der Freundschaft „zu knüpfen."

Unter die dramatischen Stoffe, mit denen sich Schiller während seines Aufenthaltes in Franken und Mannheim abwechselnd beschäftigte, gehörte die Geschichte Konradins von Schwaben und ein zweiter Theil der Räuber, der eine Auflösung der Dissonanzen dieses Trauerspiels enthalten sollte. Auch entstand damals bei ihm die Idee, Shakspeares Macbeth und Timon für die deutsche Bühne zu bearbeiten. Aber Don Carlos war es endlich, wofür er sich bestimmte, und einige Scenen davon erschienen im ersten Hefte der Thalia.

Die Vorlesung dieser Scenen an dem landgräflich hessen-darmstädtischen Hofe gab Gelegenheit, daß Schiller dem dabei gegenwärtigen regierenden Herzoge von Sachsen-Weimar bekannt und von ihm zum Rath ernannt wurde. Diese Auszeichnung von einem Fürsten, der mit den Musen vertraut und nur an das Vortreffliche gewöhnt war, mußte Schillern zur großen Aufmunterung gereichen, und hatte späterhin für ihn die wichtigsten Folgen.

Im März des Jahres 1785 kam er nach Leipzig. Hier erwarteten ihn Freunde, die er durch seine früheren Producte gewonnen hatte, und die er in einer glücklichen Stimmung fand. Unter diesen Freunden war auch der zu früh verstorbene Huber. Schiller selbst wurde aufgeheitert, und verlebte einige Monate des Sommers zu Gohlis, einem Dorfe bei Leipzig, in einem fröhlichen Zirkel. Das Lied an die Freude wurde damals gedichtet.

Mit dem Ende des Sommers 1785 begann Schillers Aufenthalt in Dresden und dauerte bis zum Julius 1787. Don Carlos wurde hier nicht bloß geendigt, sondern erhielt auch eine ganz neue Gestalt. Schiller bereuete oft, einzelne Scenen in der Thalia bekannt gemacht zu haben, ehe das Ganze vollendet war. Er selbst hatte während dieser Arbeit beträchtliche Fortschritte gemacht, seine Forderungen waren strenger geworden, und der anfängliche Plan befriedigte ihn eben so wenig, als die Manier der Ausführung in den ersten gedruckten Scenen.

Der Entwurf zu einem Schauspiel: der Menschenfeind, und einige davon vorhandene Scenen gehören auch in diese Periode. Von kleinern Gedichten erschienen damals nur wenige. Schiller war theils zu sehr mit der Fortsetzung seiner Zeitschrift beschäftigt, theils war in ihm der Wunsch rege geworden, durch irgend eine Thätigkeit außerhalb des Gebietes der Dichtkunst sich eine unabhängige Existenz zu gründen. Er schwankte einige Zeit zwischen Medicin und Geschichte, und wählte endlich die letzte. Die historischen Vorarbeiten zum Don Carlos hatten ihn auf einen reichhaltigen Stoff aufmerksam gemacht, den Abfall der Niederlande unter Philipp dem Zweiten. Zur Behandlung dieses Stoffes fing er daher an, Materialien zu sammeln. Auch beschloß er damals, Geschichten der merkwürdigsten Revolutionen und Verschwörungen herauszugeben, wovon aber nur ein Theil erschien, der von Schiller selbst etwas mit enthält.

Cagliostro spielte damals eine Rolle in Frankreich, die viel Aufsehen erregte; unter dem, was von diesem sonderbaren Mann erzählt wurde, fand Schiller Manches brauchbar für einen Roman, und es entstand die Idee zum Geisterseher, Es lag durchaus keine wahre Geschichte dabei zum Grunde, sondern Schiller, der nie einer geheimen Gesellschaft angehörte. wollte bloß in dieser Gattung seine Kräfte versuchen. Das Werk wurde ihm verleidet und blieb unbeendigt, als aus den Anfragen, die er von mehrern Seiten erhielt, hervorzugehen schien, daß er bloß die Neugierde des Publicums auf die Begebenheit gereizt hätte. Sein Zweck war eine höhere Wirkung gewesen.

Das Jahr 1787 führte ihn nach Weimar. Goethe war damals in Italien, aber von Wieland und Herder wurde Schiller mit Wohlwollen aufgenommen. Herder war für ihn äußerst anziehend, aber die väterliche Zuneigung, mit der ihm Wieland zuvorkam, wirkte noch in einem höheren Grade auf Schillers Empfänglichkeit. Er schrieb damals an einen Freund:

„Wir werden schöne Stunden haben. Wieland ist „jung, wenn er liebt."

Ein solches genaueres Verhältniß gab Anlaß, daß Schiller zu einer fortgesetzten Theilnahme am deutschen Mercur aufgefordert wurde. Die Idee, dieser Zeitschrift durch ihn eine frischere und jugendlichere Gestalt zu geben, war für Wieland sehr erfreulich. Schiller ließ es nicht an Thätigkeit fehlen und lieferte die Götter Griechenlands, die Künstler, ein Fragment der niederländischen Geschichte, die Briefe über Don Carlos und einige andere prosaische Aufsätze für die Jahrgänge des Mercur von 1788 und 1789, die überhaupt zu den reichhaltigsten gehörten und zugleich durch Beiträge von Goethe, Kant, Herder und Reinhold sich auszeichneten.

Noch im Jahre 1787 wurde Schiller von der Dame in Meiningen, die ihn, nach seiner Entfernung von Stuttgart, mit so vieler Güte aufgenommen hatte, zu einem Besuche eingeladen. Auf dieser Reise, die er aus inniger Dankbarkeit und

Hochschätzung unternahm, verweilte er auch mit vieler Annehmlichkeit in Rudolstadt, machte dort interessante Bekanntschaften, und sah zuerst seine nachherige Gattin, Fräulein von Lengefeld.

Einige Wochen waren nach seiner Zurückkunft von dieser Reise vergangen, als er an einen Freund schrieb:

„Ich bedarf eines Mediums, durch das ich die andern „Freuden genieße. Freundschaft, Geschmack, Wahrheit „und Schönheit werden mehr auf mich wirken, wenn „eine ununterbrochene Reihe feiner wohlthätiger häus„licher Empfindungen mich für die Freude stimmt und „mein erstarrtes Wesen wieder durchwärmt. Ich bin „bis jetzt, ein isolierter fremder Mensch, in der Natur „herumgeirrt und habe Nichts als Eigenthum besessen. „— Ich sehne mich nach einer bürgerlichen und häus„lichen Existenz. — Ich habe seit vielen Jahren kein „ganzes Glück gefühlt, und nicht sowohl, weil mir die „Gegenstände dazu fehlten, sondern darum, weil ich die „Freuden mehr naschte, als genoß, weil es mir an „immer gleicher und sanfter Empfänglichkeit mangelte, „die nur die Ruhe des Familienlebens gibt."

Die Gegend bei Rudolstadt hatte Schillern so sehr angezogen, daß er sich entschloß, den Sommer des Jahres 1788 dort zu verleben. Er wohnte vom Mai bis zum November theils in Volkstädt, nicht weit von Rudolstadt, um das Landleben zu genießen, theils später in Rudolstadt selbst, und die Familie der Frau von Lengefeld war fast täglich sein Umgang. Im November schrieb er:

„Mein Abzug aus Rudolstadt ist mir in der That „schwer geworden. Ich habe dort viele schöne Tage ge„lebt, und ein sehr werthes Band der Freundschaft „gestiftet."

Während dieses Aufenthaltes in Rudolstadt traf sich's, daß Schiller zum erstenmale Goethen sah. Seine Erwartung war aufs höchste gespannt, theils durch die frühern Eindrücke von Goethes Werken, theils durch alles, was er über sein Persönliches in Weimar gehört hatte. Goethe erschien in einer zahlreichen Gesellschaft, heiter und mittheilend, besonders über seine italienische Reise, von der er eben zurückgekommen war; aber diese Ruhe und Unbefangenheit hatte für Schillern, der in dem Bewußtsein eines rastlosen und unbefriedigten Strebens ihm gegenüber saß, damals etwas Unbehagliches.

„Im Ganzen genommen," schrieb er über diese Zusammenkunft, „ist meine in der That große Idee von „Goethe nach dieser persönlichen Bekanntschaft nicht „vermindert worden; aber ich zweifle, ob wir einander „je sehr nahe rücken werden. Vieles, was mir jetzt noch „interessant ist, was ich noch zu wünschen und zu hoffen „habe, hat seine Epoche bei ihm durchlebt. Sein ganzes „Wesen ist schon von Anfang her anders angelegt, als „das meinige, seine Welt ist nicht die meinige, unsere „Vorstellungsarten scheinen wesentlich verschieden. In„dessen schließt sich aus einer solchen Zusammenkunft „nicht sicher und gründlich. Die Zeit wird das Weitere „lehren."

Und die Zeit lehrte schon nach einigen Monaten, daß Goethe wenigstens keine Gelegenheit versäumte, sich für Schillern, den er zu schätzen wußte, thätig zu verwenden. Als der Professor Eichhorn damals Jena verließ, war eben Schillers Werk über den Abfall der Niederlande erschienen, und versprach viel von ihm für den Vortrag der Geschichte. Goethe und der Geheime-Rath von Voigt bewirkten daher seine Anstellung als Professor in Jena. Schillern war dies allerdings erwünscht, aber zugleich überraschend, da er zu einem solchen Lehramte noch eine Vorbereitung von einigen Jahren für nöthig gehalten hatte.

Seit seiner Abreise von Dresden bis zum Frühjahr 1789, als der Zeit, da er seine Professur in Jena antrat, beschäftigte ihn hauptsächlich sein historisches Werk. Er schrieb darüber einem Freunde:

„Du glaubst kaum, wie zufrieden ich mit meinem „neuen Fache bin. Ahnung großer unbebauter Felder „hat für mich so viel Reizendes. Mit jedem Schritte „gewinne ich an Ideen, und meine Seele wird weiter „mit ihrer Welt."

Eine spätere Aeußerung über den historischen Styl war folgende:

„Das Interesse, welches die Geschichte des peloponnesischen Krieges für die Griechen hatte, muß man „jeder neuern Geschichte, die man für die Neuern schreibt, „zu geben suchen. Das eben ist die Aufgabe, daß man „seine Materialien so wählt und stellt, daß sie des „Schmucks nicht brauchen, um zu interessieren. Wir „Neuern haben ein Interesse in unserer Gewalt, das „kein Grieche und kein Römer gekannt hat, und dem „das vaterländische Interesse bei weitem nicht bei„kommt. Das letzte ist überhaupt nur für unreife Na„tionen wichtig, für die Jugend der Welt. Ein ganz „anderes Interesse ist es, jede merkwürdige Begebenheit, „die mit Menschen vorging, dem Menschen wichtig dar„zustellen. Es ist ein armseliges, kleinliches Ideal, für „eine Nation zu schreiben; einem philosophischen Geist „ist diese Grenze durchaus unerträglich. Dieser kann bei „einer so wandelbaren, zufälligen und willkürlichen Form „der Menschheit, bei einem Fragmente (und was ist die „wichtigste Nation anders?) nicht stille stehen. Er kann „sich nicht weiter dafür erwärmen, als soweit ihm diese „Nation oder Nationalbegebenheit als Bedingung für „den Fortschritt der Gattung wichtig ist."

Eine so begeisternde Ansicht der Geschichte machte gleichwohl Schillern der Dichtkunst nicht untreu. Seine poetischen Producte in diesem Zeitraume waren nicht zahlreich, aber bedeutend, und Fortschritte, sowohl in Ansehung der Form als des Inhalts, zeigten sich sehr deutlich in den Göttern Griechenlands und in den Künstlern. Auch beschäftigten ihn Plane zu künftigen poetischen Arbeiten. Die Idee, einige

Situationen aus Wielands Oberon als Oper zu behandeln, kam nicht zur Ausführung. Länger verweilte Schiller bei dem Gedanken, zu einem epischen Gedicht den Stoff aus dem Leben des Königs Friedrich des Zweiten zu wählen. Es finden sich hierüber in Schillers Briefen folgende Stellen:

„Die Idee, ein episches Gedicht aus einer merkwür-
„digen Action Friedrichs des Zweiten zu machen, ist gar
„nicht zu verwerfen, nur kommt sie für sechs bis acht
„Jahre für mich zu früh. Alle Schwierigkeiten, die von
„der so nahen Modernität dieses Sujets entstehen, und
„die anscheinende Unverträglichkeit des epischen Tons mit
„einem gleichzeitigen Gegenstande würden mich so sehr
„nicht schrecken. — Ein episches Gedicht im achtzehnten
„Jahrhundert muß ein ganz anderes Ding sein, als
„eines in der Kindheit der Welt. Und eben das ist's,
„was mich an diese Idee so anzieht. Unsere Sitten, der
„feinste Duft unserer Philosophieen, unsere Verfassungen,
„Häuslichkeit, Künste, kurz, alles muß auf eine unge-
„zwungene Art darin niedergelegt werden, und in
„einer schönen harmonischen Freiheit leben, so wie in
„der Iliade alle Zweige der griechischen Cultur u. s. w.
„anschaulich leben. Ich bin auch gar nicht abgeneigt, mir
„eine Maschinerie dazu zu erfinden, denn ich möchte auch
„alle Forderungen, die man an den epischen Dichter
„von Seiten der Form macht, haarscharf erfüllen. Diese
„Maschinerie aber, die bei einem so modernen Stoffe,
„in einem so prosaischen Zeitalter, die größte Schwie-
„rigkeit zu haben scheint, kann das Interesse in einem
„hohen Grade erhöhen, wenn sie eben diesem modernen
„Geiste angepaßt wird. Es rollen allerlei Ideen dar-
„über in meinem Kopfe trüb durcheinander, aber es
„wird sich noch etwas Helles daraus bilden. Aber welches
„Metrum ich dazu wählen würde, erräthst Du wohl
„schwerlich. — Kein anderes, als ottave rime. Alle
„andere, das jambische ausgenommen, sind mir in den
„Tod zuwider, und wie angenehm müßte der Ernst,
„das Erhabene in so leichten Fesseln spielen! wie sehr
„der epische Gehalt durch die weiche sanfte Form schöner
„Reime gewinnen! Singen muß man es können, wie
„die griechischen Bauern die Iliade, wie die Gondoliere
„in Venedig die Stanzen aus dem befreiten Jerusalem.
„Auch über die Epoche aus Friedrichs Leben, die ich
„wählen würde, habe ich nachgedacht. Ich hätte gern eine
„unglückliche Situation, welche seinen Geist unendlich
„poetischer entwickeln läßt. Die Haupthandlung müßte,
„wo möglich, sehr einfach und wenig verwickelt sein,
„daß das Ganze immer leicht zu übersehen bliebe,
„wenn auch die Episoden noch so reichhaltig wären. Ich
„würde darum immer sein ganzes Leben und sein Jahr-
„hundert darin anschauen lassen. Es gibt hier kein
„besseres Muster, als die Iliade."

Das Studium der Griechen war überhaupt damals für Schillern sehr anziehend. Von Rudolstadt aus schrieb er:

„Ich lese jetzt fast nichts, als Homer; die Alten
„geben mir wahre Genüsse. Zugleich bedarf ich ihrer
„im höchsten Grade, um meinen eigenen Geschmack zu
„reinigen, der sich durch Spitzfindigkeit, Künstlichkeit
„und Witzelei sehr von der wahren Simplicität zu ent-
„fernen anfing."

In dieser Zeit übersetzte er auch die Iphigenie in Aulis und einen Theil der Phönicierinnen des Euripides. Der Agamemnon des Aeschylus, auf den er sich sehr freute, sollte nachher an die Reihe kommen. Die Uebersetzungen aus Virgils Aeneis entstanden später, und wurden großentheils durch Schillers damalige Vorliebe für die Stanzen veranlaßt. Bürger war im Jahr 1789 nach Weimar gekommen, und Schiller ging einen Wettstreit mit ihm ein. Beide wollten dasselbe Stück aus dem Virgil, jeder in einem selbstgewählten Versmaße, übersetzen.

Wie sehr Schiller in dieser Periode seines Lebens die echte Kritik ehrte, und mit welcher Strenge er sich selbst behandelte, ergibt sich aus folgenden Stellen seiner Briefe:

„Mein nächstes Stück," schreibt er, „das schwerlich
„in den nächsten zwei Jahren erscheinen dürfte, muß
„meinen dramatischen Beruf entscheiden. Ich traue mir
„im Drama dennoch am allermeisten zu, und ich weiß,
„worauf sich diese Zuversicht gründet. Bis jetzt haben
„mich die Plane, die mich ein blinder Zufall wählen
„ließ, aufs äußerste embarrassirt, weil die Composition
„zu weitläufig und zu kühn war. Laß mich einmal
„einen simpeln Plan behandeln und darüber brüten."

Wieland hatte ihm den Mangel an Leichtigkeit vorgeworfen.

„Ich fühle," schreibt er darüber, „während meiner
„Arbeiten nur zu sehr, daß er Recht hat, aber ich fühle
„auch, woran der Fehler liegt, und dies läßt mich hoffen,
„daß ich mich sehr darin verbessern kann. Die Ideen
„strömen mir nicht reich genug zu, so üppig meine Ar-
„beiten auch ausfallen, und meine Ideen sind nicht klar,
„ehe ich schreibe. Fülle des Geistes und Herzens von
„seinem Gegenstande, eine lichte Dämmerung der Ideen,
„ehe man sich hinsetzt, sie aufs Papier zu werfen, und
„leichter Humor sind nothwendige Requisiten zu dieser
„Eigenschaft; und wenn ich es einmal mit mir selbst
„dahin bringe, daß ich jene drei Erfordernisse besitze, so
„soll es mit der Leichtigkeit auch werden."

Ein solches Streben, jede höhere Forderung zu befriedigen, artete jedoch nie in kleinliche Aengstlichkeit aus. Ueber die Freiheit des Dichters in der Wahl seines Stoffs schrieb er damals Folgendes:

„Ich bin überzeugt, daß jedes Kunstwerk nur sich
„selbst, das heißt, seiner eigenen Schönheitsregel Rechen-
„schaft geben darf, und keiner andern Forderung unter-
„worfen ist. Hingegen glaube ich auch festiglich, daß es
„gerade auf diesem Wege auch alle übrigen Forderungen
„mittelbar befriedigen muß, weil sich jede Schönheit
„doch endlich in allgemeine Wahrheit auflösen läßt. Der

„Dichter, der sich nur Schönheit zum Zweck setzt, aber „dieser heilig folgt, wird am Ende alle andern Rück„sichten, die er zu vernachlässigen schien, ohne daß er „es will oder weiß, gleichsam zur Zugabe mit erreicht „haben, da im Gegentheile der, der zwischen Schönheit „und Moralität, oder was es sonst sei, unstät flattert, „oder um beide buhlt, leicht es mit jeder verdirbt."

In einem andern damaligen Brief findet sich folgende Aeußerung:

„Ihr Herren Kritiker, und wie ihr euch sonst nennt, „schämt oder fürchtet euch vor dem augenblicklichen vor„übergehenden Wahnwitze, der sich bei allen eignen „Schöpfern findet, und dessen längere oder kürzere „Dauer den denkenden Künstler von dem Träumer „unterscheidet. Daher eure Klagen über Unfruchtbarkeit, „weil ihr zu frühe verwerft und zu strenge sondert."

Die glückliche Stimmung, die in der damaligen Zeit aus Schillers Briefen hervorging, wurde in den beiden ersten Jahren seines Aufenthalts in Jena noch erhöht, als mehrere günstige Umstände ihn von der ängstlichen Sorge für die Gegenwart und Zukunft befreiten, und als der Besitz einer geliebten Gattin einen längst gewünschten Lebensgenuß ihm darbot. Sein Lehramt begann er auf eine sehr glänzende Art; über vierhundert Zuhörer strömten zu seinen Vorlesungen. Die Unternehmung einer Herausgabe von Memoiren, wozu er einleitende Abhandlungen schrieb, und die Fortsetzung der Thalia sicherten ihm für seine Bedürfnisse eine hinlängliche Einnahme. Es blieb ihm dabei noch Zeit zu Recensionen für die allgemeine Literatur-Zeitung übrig, zu der er schon seit 1787 Beiträge lieferte. Für die Zukunft hatte ihn der Buchhändler Göschen zu einer Geschichte des dreißigjährigen Kriegs für einen historischen Almanach aufgefordert, und ein deutscher Plutarch war die Arbeit, die den folgenden Jahren vorbehalten wurde. Von dem Herzoge von Sachsen-Weimar war mit großer Bereitwilligkeit, so viel es die Verhältnisse erlaubten, beigetragen worden, um Schillern ein gewisses Einkommen zu verschaffen. Das ausgezeichnete Wohlwollen, womit ihn der damalige Coadjutor von Mainz und Statthalter von Erfurt, der verstorbene Fürst Primas und Großherzog von Frankfurt, behandelte,[1] eröffnete Schillern die günstigsten Aussichten. Für die Gründung seines häuslichen Glücks schien er nichts weiter zu bedürfen; sein Herz hatte gewählt, und im Februar 1790 erhielt er die Hand des Fräuleins von Lengefeld. Seine Briefe aus den nachherigen Monaten enthalten folgende Stellen:

„Es lebt sich doch ganz anders an der Seite einer „lieben Frau, als so verlassen und allein — auch im „Sommer. Jetzt erst genieße ich die schöne Natur ganz „und lebe in ihr. Es kleidet sich wieder um mich herum „in dichterische Gestalten, und oft regt sich's wieder in „meiner Brust. — Was für ein schönes Leben führe ich „jetzt! Ich sehe mit fröhlichem Geiste um mich her, und „mein Herz findet eine immerwährende sanfte Befriedi„gung außer sich, mein Geist eine so schöne Nahrung „und Erholung. Mein Dasein ist in eine harmonische „Gleichheit gerückt; nicht leidenschaftlich gespannt, aber „ruhig und hell gehen mir diese Tage dahin. — Meinem „künftigen Schicksale sehe ich mit heiterm Muthe ent„gegen; jetzt, da ich am erreichten Ziel stehe, erstaune „ich selbst, wie alles doch über meine Erwartungen „gegangen ist. Das Schicksal hat die Schwierigkeiten „für mich besiegt, es hat mich zum Ziele gleichsam ge„tragen. Von der Zukunft hoffe ich alles. Wenige „Jahre, und ich werde im vollen Genusse meines Gei„stes leben, ja, ich hoffe, ich werde wieder zu meiner „Jugend zurückkehren; ein inneres Dichterleben gibt „mir sie zurück."

Aber eine so glückliche Lage wurde bald durch einen harten Schlag gestört. Eine heftige Brustkrankheit ergriff Schillern im Anfange des Jahres 1791, und zerrüttete seinen körperlichen Zustand für seine ganze übrige Lebenszeit. Mehrere Rückfälle ließen das Schlimmste fürchten, er bedurfte der größten Schonung, öffentliche Vorlesungen wären ihm äußerst schädlich gewesen, und alle andern anstrengenden Arbeiten mußten ausgesetzt bleiben. Es kam alles darauf an, ihn wenigstens auf einige Jahre in eine sorgenfreie Lage zu versetzen, und hierzu fehlte es in Deutschland weder an Willen noch an Kräften; aber, ehe für diesen Zweck eine Vereinigung zu Stande kam, erschien unerwartet eine Hilfe aus Dänemark. Von dem damaligen Erbprinzen, später regierenden Herzoge von Holstein-Augustenburg, und von dem Grafen von Schimmelmann wurde Schillern ein Jahrgehalt von tausend Thalern auf drei Jahre ohne alle Bedingungen und bloß zu seiner Wiederherstellung angeboten, und dies geschah mit einer Feinheit und Delicatesse, die den Empfänger, wie er schreibt, noch mehr rührte, als das Anerbieten selbst. Dänemark war es, woher einst auch Klopstock die Mittel einer unabhängigen Existenz erhielt, um seinen Messias zu endigen. Gesegnet sei eine so edelmüthige Denkart, die auch bei Schillern durch die glücklichsten Folgen belohnt wurde!

Völlige Wiederherstellung einer Gesundheit war nicht zu erwarten, aber die Kraft seines Geistes, der sich vom Drucke der äußern Verhältnisse frei fühlte, siegte über die Schwäche des Körpers. Kleinere Uebel vergaß er, wenn ihn eine begeisternde Arbeit oder ein ernstes Studium beschäftigte, und von heftigen Anfällen blieb er oft Jahre lang befreit. Er hatte noch schöne Tage zu erleben, genoß sie mit heiterer Seele, und von dieser Stimmung erntete seine Nation die Früchte in seinen trefflichsten Werken.

Während der ersten Jahre seines Aufenthaltes in Jena war Schiller mit den meisten dortigen Gelehrten im besten Vernehmen, mit Paulus, Schütz und Hufeland in freundschaftlichen Verhältnissen, aber in der genauesten Verbindung mit Reinhold. Es konnte nicht fehlen, daß er dadurch auf

[1] Eben dieser Fürst erfreute Schillern in der Folge durch fortgesetzte schriftliche Beweise des wärmsten Antheils an seinen Schicksalen.

die Kantische Philosophie aufmerksam gemacht wurde, und daß sie ihn anzog. Was er vorzüglich studierte, war die Kritik der Urtheilskraft, und dieß führte ihn zu philosophischen Untersuchungen, deren Resultat er in der Abhandlung über Anmuth und Würde, in verschiedenen Aufsätzen der Thalia, und hauptsächlich später in den Briefen über die ästhetische Erziehung des Menschen bekannt machte.

Aus der Periode dieser theoretischen Studien findet sich von ihm folgende schriftliche Aeußerung:

„Ich habe vor einiger Zeit Aristoteles Poetik gelesen, und sie hat mich nicht nur nicht niedergeschlagen „und eingeengt, sondern wahrhaft gestärkt und erleichtert. „Nach der peinlichen Art, wie die Franzosen den Aristoteles nehmen und an seinen Forderungen vorbeizukommen suchen, erwartet man einen kalten, illiberalen „und steifen Gesetzgeber in ihm, und gerade das Gegentheil findet man. Er dringt mit Festigkeit und Bestimmtheit auf das Wesen, und über die äußern Dinge „ist er so lax, als man sein kann. Was er vom Dichter „fordert, muß dieser von sich selbst fordern, wenn er „irgend weiß, was er will; es fließt aus der Natur der „Sache. Die Poetik handelt beinahe ausschließlich von „der Tragödie, die er mehr als irgend eine andere poetische Gattung begünstigt. Man merkt ihm an, daß er „aus einer sehr reichen Erfahrung und Anschauung herausspricht, und eine ungeheure Menge tragischer Vorstellungen vor sich hatte. Auch ist in seinem Buche „absolut nichts Speculatives, keine Spur von irgend „einer Theorie; es ist alles empirisch, aber die große „Anzahl der Fälle und die glückliche Wahl der Muster, „die er vor Augen hat, gibt seinen empirischen Aussprüchen einen allgemeinen Gehalt und die völlige „Qualität von Gesetzen."

In den Jahren von 1790 bis 1794 wurde kein einziges Originalgedicht fertig, und bloß die Uebersetzungen aus dem Virgil fallen in diese Zeit. Es fehlte indessen nicht an Planen zu künftigen poetischen Arbeiten. Besonders waren es Ideen zu einer Hymne an das Licht und zu einer Theodicee, was Schillern damals beschäftigte.

„Auf diese Theodicee," schreibt er, „freue ich mich „sehr, denn die neue Philosophie ist gegen die Leibnitz'sche „viel poetischer, und hat einen größern Charakter."

Vorzüglich gab ihm die Geschichte des dreißigjährigen Krieges, die er für Göschens historische Almanache vom Jahr 1791 an bearbeitete, Stoff zu poetischer Thätigkeit. Einige Zeit beschäftigte ihn der Gedanke, Gustav Adolph zum Helden eines epischen Gedichts zu wählen, wie aus folgender Stelle seiner Briefe zu ersehen ist:

„Unter allen historischen Stoffen, wo sich poetisches „Interesse mit nationellem und politischem noch am „meisten gattet, steht Gustav Adolph oben an. — „Die Geschichte der Menschheit gehört als unentbehrliche „Episode in die Geschichte der Reformation, und diese „ist mit dem dreißigjährigen Kriege unzertrennlich verbunden. Es kommt also bloß auf den ordnenden Geist „des Dichters an, in einem Heldengedicht, das von der „Schlacht bei Leipzig bis zur Schlacht bei Lützen geht, „die ganze Geschichte der Menschheit ungezwungen, und „zwar mit weit mehr Interesse zu behandeln, als wenn „dies der Hauptstoff gewesen wäre."

Aus eben dieser Zeit ist auch die erste Idee zum Wallenstein. Als schon im Jahre 1792 diese Idee zur Ausführung kommen sollte, schrieb Schiller darüber Folgendes:

„Eigentlich ist es doch nur die Kunst selbst, wo ich „meine Kräfte fühle; in der Theorie muß ich mich immer „mit Principien plagen; da bin ich bloß Dilettant. „Aber um der Ausübung selbst willen philosophiere ich „gern über die Theorie. Die Kritik muß mir jetzt selbst „den Schaden ersetzen, den sie mir zugefügt hat. Und „geschadet hat sie mir in der That; denn die Kühnheit, „die lebendige Gluth, die ich hatte, ehe mir noch eine „Regel bekannt war, vermisse ich schon seit mehreren „Jahren. Ich sehe mich jetzt erschaffen und bilden, „ich beobachte das Spiel der Begeisterung, und meine „Einbildungskraft beträgt sich mit minder Freiheit, seitdem sie sich nicht mehr ohne Zeugen weiß. Bin ich „aber erst so weit, daß mir Kunstmäßigkeit zur „Natur wird, wie einem wohlgesitteten Menschen die „Erziehung, so erhält auch die Phantasie ihre vorige „Freiheit wieder zurück, und setzt sich keine andere als „freiwillige Schranken."

Aber es sollten noch sieben Jahre vergehen, ehe der Wallenstein fertig wurde, und es gab einen Zeitpunkt der Muthlosigkeit, da Schiller dieses Werk beinahe ganz aufgegeben hätte. In seinen Briefen vom Jahre 1794 findet sich folgende Stelle:

„Vor dieser Arbeit (dem Wallenstein) ist mir ordentlich angst und bang, denn ich glaube mit jedem Tage „mehr zu finden, daß ich eigentlich nichts weniger vorstellen kann, als einen Dichter, und daß höchstens da, „wo ich philosophieren will, der poetische Geist mich „überrascht. Was soll ich thun? Ich wage an diese Unternehmung sieben bis acht Monate von meinem Leben, „das ich Ursache habe sehr zu Rathe zu halten, und setze „mich der Gefahr aus, ein verunglücktes Product zu „erzeugen. Was ich im Dramatischen zur Welt gebracht, ist nicht sehr geschickt, mir Muth zu machen. „Im eigentlichsten Sinne des Worts betrete ich eine „mir ganz unbekannte, wenigstens unversuchte Bahn; „denn im Poetischen habe ich seit drei bis vier Jahren „einen völlig neuen Menschen angezogen."

Nicht lange vor diesen Aeußerungen hatte Schiller eine Revision seiner Gedichte vorgenommen, und aus seinen damaligen Ansichten wird die Strenge begreiflich, mit der er seine frühern Producte behandelte. Gleichwohl darf man nicht glauben, daß überhaupt damals eine hypochondrische Stimmung durch körperliche Leiden bei ihm hervorgebracht worden

wäre. Mehrere Stellen aus seinen Briefen beweisen, daß er eben in dieser Zeit für begeisternde Wirksamkeit und für edlern Lebensgenuß nichts weniger als erstorben war.

Als nach Ausbruch der französischen Revolution das Schicksal Ludwigs XVI. entschieden werden sollte, schrieb Schiller im December 1792 Folgendes an einen Freund:

„Weißt du mir niemand, der gut ins Französische „übersetzte, wenn ich etwa in den Fall käme, ihn zu „brauchen? Kaum kann ich der Versuchung widerstehen, „mich in die Streitsache wegen des Königs einzumischen „und ein Memoire darüber zu schreiben. Mir scheint „diese Unternehmung wichtig genug, um die Feder eines „Vernünftigen zu beschäftigen, und ein deutscher Schrift„steller, der sich mit Freiheit und Beredsamkeit über „diese Streitfrage erklärt, dürfte wahrscheinlich auf diese „richtungslosen Köpfe einen Eindruck machen. Wenn „ein Einziger aus einer ganzen Nation ein öffentliches „Urtheil sagt, so ist man wenigstens auf den ersten Ein„druck geneigt, ihn als Wortführer seiner Klasse, wo „nicht seiner Nation, anzusehen, und ich glaube, daß „die Franzosen gerade in dieser Sache gegen fremdes „Urtheil nicht ganz unempfindlich sind. Außerdem ist „gerade dieser Stoff sehr geschickt dazu, eine solche „Vertheidigung der guten Sache zuzulassen, die keinem „Mißbrauch ausgesetzt ist. Der Schriftsteller, der für „die Sache des Königs öffentlich streitet, darf bei dieser „Gelegenheit schon einige wichtige Wahrheiten mehr „sagen, als ein anderer, und hat auch schon etwas mehr „Credit. Vielleicht räthst du mir an, zu schweigen, aber „ich glaube, daß man bei solchen Anlässen nicht indolent „und unthätig bleiben darf. Hätte jeder freigesinnte „Kopf geschwiegen, so wäre nie ein Schritt zu unserer „Verbesserung geschehen. Es gibt Zeiten, wo man „öffentlich sprechen muß, weil Empfänglichkeit dafür da „ist, und eine solche Zeit scheint mir die jetzige zu sein."

In der Mitte des Jahres 1793 schrieb Schiller: „Die Liebe zum Vaterland ist sehr lebhaft in mir geworden."

Er unternahm die Reise nach Schwaben, lebte vom August an bis zum Mai des folgenden Jahres theils in Heilbronn, theils in Ludwigsburg, und freute sich des Wiedersehens seiner Eltern, Schwestern und Jugendfreunde. Von Heilbronn aus schrieb er an den Herzog von Württemberg, gegen den er sich durch seine Entfernung von Stuttgart vergangen hatte. Er erhielt zwar keine Antwort, aber die Nachricht, der Herzog habe öffentlich geäußert: Schiller werde nach Stuttgart kommen und von ihm ignoriert werden. Dies bestimmte Schillern, seine Reise fortzusetzen, und er fand in der Folge, daß er nichts dabei gewagt hatte. Auch betrauerte er eben diesen Herzog, der kurz nachher starb, mit einem innigen Gefühle der Dankbarkeit und Verehrung.

Schiller kehrte nach Jena zurück, voll von einem schon lange entworfenen, aber nun reif gewordenen Plane, die vorzüglichsten Schriftsteller Deutschlands zu einer Zeitschrift zu vereinigen, die alles übertreffen sollte, was jemals von dieser Gattung existiert hatte. Ein unternehmender Verleger war dazu gefunden, und die Herausgabe der Horen wurde beschlossen. Die Thalia war mit dem Jahrgang 1793 geendigt worden. Für die neue Zeitschrift öffneten sich sehr günstige Aussichten, und auf die Einladungen zur Theilnehmung erfolgten von allen Seiten vielversprechende Antworten.

Jena erhielt damals für Schillern einen neuen Reiz, da Wilhelm von Humboldt,[1] der ältere Bruder des berühmten Reisenden, sich dahin begeben hatte, und mit Schillern dort in der genauesten Verbindung lebte. In diese Zeit trifft auch der Anfang des schönen und nachher immer fester geknüpften Bundes zwischen Goethe und Schiller, der für beide den Werth ihres Lebens erhöhte. Ueber die Veranlassung dieses Ereignisses finden sich folgende Stellen in Schillers Briefen:

„Bei meiner Zurückkunft (von einer damaligen kleinen „Reise) fand ich einen sehr herzlichen Brief von Goethe, „der mir mit Vertrauen entgegen kommt. Wir hatten „vor sechs Wochen über Kunst und Kunsttheorie ein „Langes und Breites gesprochen und uns die Hauptideen „mitgetheilt, zu denen wir auf ganz verschiedenen Wegen „gekommen waren. Zwischen diesen Ideen fand sich eine „unerwartete Uebereinstimmung, die um so interessanter „war, weil sie wirklich aus der größten Verschiedenheit „der Gesichtspunkte hervorging. Ein jeder konnte dem „andern etwas geben, was ihm fehlte, und etwas dafür „empfangen. Seit dieser Zeit haben diese ausgestreuten „Ideen bei Goethen Wurzel gefaßt, und er fühlt jetzt „ein Bedürfniß, sich an mich anzuschließen und den Weg, „den er bisher allein und ohne Aufmunterung betrat, „mit mir fortzusetzen. Ich freue mich sehr auf einen für „mich so fruchtbaren Ideenwechsel." —

„Ich werde künftige Woche auf vierzehn Tage nach „Weimar reisen und bei Goethe wohnen. Er hat mir „so sehr zugeredet, daß ich mich nicht weigern konnte, da „ich alle mögliche Freiheit und Bequemlichkeit bei ihm „finden soll. Unsere nähere Berührung wird für uns „beide entscheidende Folgen haben, und ich freue mich „innig darauf."

„Wir haben eine Correspondenz mit einander über „gemischte Materien beschlossen,[2] die eine Quelle von „Aufsätzen für die Horen werden soll. Auf diese Art, „meint Goethe, bekäme der Fleiß eine bestimmte „Richtung, und, ohne zu merken, daß man arbeitet, „bekäme man Materialien zusammen. Da wir in wich„tigen Sachen einstimmig und doch so ganz verschiedene „Individualitäten sind, so kann diese Correspondenz „wirklich interessant werden."

[1] Siehe: Briefwechsel zwischen Schiller und Wilhelm von Humboldt. Mit einer Vorerinnerung über Schiller und den Gang seiner Geistesentwicklung von W. v. Humboldt. Stuttgart und Tübingen. J. G. Cotta'sche Buchhandlung. 1830.

[2] Siehe: Briefwechsel zwischen Schiller und Goethe in den Jahren 1794 bis 1805. Stuttgart und Tübingen. J. G. Cotta'sche Buchhandlung. 1829—30.

Mit dem folgenden Jahre 1795 beginnt bei Schillern eine neue Periode der poetischen Fruchtbarkeit. So sehr ihn auch die neue Zeitschrift beschäftigte, so entstanden doch gleichwohl mehrere Gedichte, die theils in die Horen, theils in den Musenalmanach aufgenommen wurden, dessen Herausgabe Schiller unternahm. Das Reich der Schatten oder das Ideal und das Leben, die Elegie oder der Spaziergang und die Ideale waren Producte dieses Jahres. Die Elegie hielt Schiller für eines seiner gelungensten Werke.

„Mir däucht," schrieb er darüber, „das sicherste „empirische Kriterium von der wahren poetischen Güte „meines Products dieses zu sein, daß es die Stimmung, „worin es gefällt, nicht erst abwartet, sondern hervor„bringt, also in jeder Gemüthslage gefällt. Und dies ist „mir noch mit keinem meiner Stücke begegnet, als mit „diesem.

Ueber die Ideale findet sich folgende Aeußerung von ihm:

„Dies Gedicht ist mehr ein Naturlaut, wie Herder „es nennen würde, und als eine Stimme des Schmer„zens, die kunstlos und vergleichungsweise auch formlos „ist, zu betrachten. Es ist zu individuell wahr, um als „eigentliche Poesie beurtheilt werden zu können; denn „das Individuum befriedigt dabei ein Bedürfniß, es „erleichtert sich von einer Last, anstatt daß es in Gesängen „von anderer Art, von einem Ueberflusse getrieben, dem „Schöpfungsdrange nachgibt. Die Empfindung, aus der „es entsprang, theilt es auch mit, und auf mehr macht „es, seinem Geschlechte nach, nicht Anspruch."

„Das Reich der Schatten," schreibt er ferner, „ist, mit der Elegie verglichen, bloß ein Lehrgedicht. „Wäre der Inhalt so poetisch ausgeführt worden, wie „der Inhalt der Elegie, so wäre es in gewissem Sinne „ein Maximum gewesen. Und das will ich versuchen, „sobald ich Muße bekomme. Ich will eine Idylle „schreiben, wie ich hier eine Elegie schrieb. Alle meine „poetischen Kräfte spannen sich zu dieser Energie an — „das Ideal der Schönheit objectiv zu individualisiren, „um daraus eine Idylle in meinem Sinne zu bilden. „Ich theile nämlich das ganze Feld der Poesie in die „naive und die sentimentalische. Die naive hat gar keine „Unterarten (in Rücksicht auf die Empfindungsweise „nämlich), die sentimentalische hat ihrer drei: Satire, „Elegie, Idylle. In der sentimentalischen Dichtkunst „(und aus dieser heraus kann ich nicht) ist die Idylle das „höchste, aber auch das schwierigste Problem. Es wird „nämlich aufgegeben, ohne Beihilfe des Pathos einen „hohen, ja den höchsten poetischen Effect hervorzubringen. „Mein Reich der Schatten enthält dazu nur die „Regeln; ihre Befolgung in einem einzelnen Falle würde „die Idylle, von der ich rede, erzeugen. Ich habe ernst„lich im Sinne, da fortzufahren, wo das Reich der „Schatten aufhört. Die Vermählung des Hercules „mit der Hebe würde der Inhalt meiner Idylle sein. „Ueber diesen Stoff hinaus gibt es keinen mehr für den „Poeten, denn dieser darf die menschliche Natur nicht „verlassen, und eben von diesem Uebertritt des Menschen „in den Gott würde diese Idylle handeln. Die Haupt„figuren wären zwar schon Götter, aber durch Hercules „kann ich sie noch an die Menschheit anknüpfen, und „eine Bewegung in das Gemälde bringen. Gelänge „mir dieses Unternehmen, so hoffte ich dadurch mit der „sentimentalischen Poesie über die naive selbst triumphirt „zu haben."

„Eine solche Idylle würde eigentlich das Gegenstück „der hohen Komödie sein und sie auf einer Seite (in der „Form) ganz nahe berühren, indem sie auf der andern „und im Stoff das directe Gegentheil davon wäre. Die „Komödie schließt nämlich gleichfalls alles Pathos aus, „aber ihr Stoff ist die Wirklichkeit; der Stoff dieser „Idylle ist das Ideal. Die Komödie ist dasjenige in „der Satire, was das Product quaestionis in der „Idylle (diese als ein eigenes sentimentalisches Ge„schlecht betrachtet) sein würde. Zeigte es sich, daß eine „solche Behandlung der Idylle unausführbar wäre — „daß sich das Ideal nicht individualisiren ließe — so „würde die Komödie das höchste poetische Werk sein, für „welches ich sie immer gehalten habe, bis ich anfing, an „die Möglichkeit einer solchen Idylle zu glauben. Denken „Sie sich aber den Genuß, in einer poetischen Dar„stellung alles Sterbliche ausgelöscht, lauter Licht, lauter „Freiheit, lauter Vermögen — keinen Schatten, keine „Schranken, nichts von dem allen mehr zu sehen. — „Mir schwindelt, wenn ich an diese Aufgabe, wenn ich „an die Möglichkeit ihrer Auflösung denke. Ich ver„zweifle nicht ganz daran, wenn mein Gemüth nur erst „ganz frei und von allem Unrath der Wirklichkeit recht „rein gewaschen ist; ich nehme dann meine ganze Kraft „und den ganzen ätherischen Theil meiner Natur noch „auf Einmal zusammen, wenn er auch bei dieser Ge„legenheit rein sollte aufgebraucht werden. Fragen Sie „mich aber nach nichts. Ich habe bloß noch ganz schwan„kende Bilder davon und nur hier und da einzelne Züge. „Ein langes Studieren und Streben muß mich erst leh„ren, ob etwas Festes, Plastisches daraus werden kann."

Das Trauerspiel war indessen die Heimath, zu der Schiller auch in der damaligen Stimmung bald wieder zurückkehrte. Aus der Geschichte der türkischen Belagerung von Maltha hatte er einen Stoff sich ausgedacht, wobei er viel von dem Gebrauch des Chors erwartete. Von diesem Stücke — den Rittern von Maltha — findet sich der Plan in Schillers Nachlasse, und die Ausführung wurde damals bloß aufgeschoben, da er sich im Mai 1796 für den Wallenstein entschied.

„Ich sehe mich," schrieb er damals, „auf einem sehr „guten Wege, den ich nur fortsetzen darf, um etwas „Gutes hervorzubringen. Dies ist schon viel und auf alle „Fälle sehr viel mehr, als ich in diesem Fache sonst von

„mir rühmen konnte. Vordem legte ich das ganze Ge„wicht in die Mehrheit des Einzelnen; jetzt wird alles „auf die Totalität berechnet, und ich werde mich be„mühen, denselben Reichthum im Einzelnen mit ebenso „vielem Aufwande von Kunst zu verstecken, als ich sonst „angewandt, ihn zu zeigen, um das Einzelne recht vor„dringen zu lassen. Wenn ich es auch anders wollte, so „erlaubt es mir die Natur der Sache nicht, denn Wal„lenstein ist ein Charakter, der — als echt realistisch „— nur im Ganzen, aber nie im Einzelnen interessiren „kann. — „Er hat nichts Edles, er erscheint in keinem „einzelnen Lebensacte groß, er hat wenig Würde und „dergl. — Ich hoffe aber nichtsdestoweniger, auf rein „realistischem Wege einen dramatisch großen Charakter „in ihm aufzustellen, der ein echtes Lebensprincip hat. „Vordem habe ich, wie im Posa und Carlos, die „fehlende Wahrheit durch schöne Idealität zu ersetzen „gesucht; hier im Wallenstein will ich es probieren, „und durch die bloße Wahrheit für die fehlende Idealität „(die sentimentalische nämlich) entschädigen.

„Die Aufgabe wird dadurch schwer, aber auch inter„essanter, daß der eigentliche Realism den Erfolg nöthig „hat, den der idealische Charakter entbehren kann. Un„glücklicherweise aber hat Wallenstein den Erfolg „gegen sich. Seine Unternehmung ist moralisch schlecht, „und sie verunglückt physisch. „Er ist im Einzelnen nie „groß, und im Ganzen kommt er um seinen Zweck. Er „kann sich nicht, wie der Idealist, in sich selbst einhüllen „und sich über die Materie erheben, sondern er will die „Materie sich unterwerfen, und erreicht es nicht."

„Daß Sie mich auf diesem neuen und mir nach allen „vorhergegangenen Erfahrungen fremden Wege mit eini„ger Besorgniß werden wandeln sehen, will ich wohl „glauben. Aber fürchten Sie nicht zu viel. Es ist er„staunlich, wie viel Realistisches schon die zunehmenden „Jahre mit sich bringen, wie viel der anhaltende Um„gang mit Goethen und das Studium der Alten, die „ich erst nach dem Carlos habe kennen lernen, bei mir „nach und nach entwickelt hat. Daß ich auf dem Wege, „den ich nun einschlage, in Goethes Gebiet gerathe „und mich mit ihm werde messen müssen, ist freilich „wahr; auch ist es ausgemacht, daß ich hierin neben ihm „verlieren werde. Weil mir aber auch etwas übrig bleibt, „was mein ist, und er nie erreichen kann, so wird sein „Vorzug mir und meinem Producte keinen Schaden „thun, und ich hoffe, daß die Rechnung sich ziemlich „heben soll. Man wird uns, wie ich in meinen muth„vollsten Augenblicken mir verspreche, verschieden speci„ficieren, aber unsere Arten einander nicht unterordnen, „sondern unter einem höhern idealischen Gattungsbegriff „einander coordinieren."

Acht Monate später schrieb Schiller hierüber Folgendes an einen andern Freund:

„Noch immer liegt das unglückselige Werk formlos „und endlos vor mir da. Keines meiner alten Stücke „hat so viel Zweck und Form, als der Wallenstein jetzt „schon hat, aber ich weiß jetzt zu genau, was ich will, „und was ich soll, als daß ich mir das Geschäft so leicht „machen könnte. — Es ist mir fast alles abgeschnitten, „wodurch ich diesem Stoffe nach meiner gewohnten Art „beikommen konnte; von dem Inhalte habe ich fast nichts „zu erwarten; alles muß durch eine glückliche Form be„werkstelligt werden."

„Du wirst, dieser Schilderung nach, fürchten, daß „mir die Lust an dem Geschäfte vergangen sei, oder, „wenn ich dabei wider meine Neigung beharre, daß ich „meine Zeit dabei verlieren werde. Sei aber unbesorgt, „meine Lust ist nicht im geringsten geschwächt, und eben „so wenig meine Hoffnung eines trefflichen Erfolgs. „Gerade so ein Stoff mußte es sein, an dem ich mein „neues dramatisches Leben eröffnen konnte. Hier, wo ich „nur auf der Breite eines Scheermessers gehe, wo jeder „Seitenschritt das Ganze zu Grunde richtet, kurz, wo „ich nur durch die einzige innere Wahrheit, Nothwendig„keit, Stätigkeit und Bestimmtheit meinen Zweck er„reichen kann, muß die entscheidende Krise mit meinem „poetischen Charakter erfolgen. Auch ist sie schon stark „im Anzuge, denn ich tractiere mein Geschäft ganz an„ders, als ich ehemals pflegte. Der Stoff und Gegen„stand ist so sehr außer mir, daß ich ihm kaum eine „Neigung abgewinnen kann; er läßt mich beinahe kalt „und gleichgültig, und doch bin ich für die Arbeit be„geistert. Zwei Figuren ausgenommen, an die mich „Neigung fesselt, behandle ich alle übrigen, und vorzüg„lich den Haupt-Charakter, bloß mit der reinen Liebe „des Künstlers, und ich verspreche dir, daß sie dadurch „um nichts schlechter ausfallen sollen. Aber zu diesem „bloß objectiven Verfahren war und ist mir das „weitläufige und freudlose Studium der Quellen so „unentbehrlich; denn ich mußte die Handlung, wie die „Charaktere, aus ihrer Zeit, ihrem Local und dem ganzen „Zusammenhange der Begebenheiten schöpfen, welches ich „weit weniger nöthig hätte, wenn ich mich durch eigene „Erfahrung mit Menschen und Unternehmungen aus „dieser Klasse hätte bekannt machen können. Ich suche „absichtlich in den Geschichtsquellen eine Begrenzung, „um meine Ideen durch die Umgebung der Umstände „streng zu bestimmen und zu verwirklichen. Davor bin „ich sicher, daß mich das Historische nicht herabziehen „oder lähmen wird. Ich will dadurch meine Figuren „und meine Handlung bloß beleben; beseelen muß „sie diejenige Kraft, die ich allenfalls schon habe zeigen „können, und ohne welche ja überhaupt kein Gedanke an „dieses Geschäft von Anfang an möglich gewesen wäre."

Seit der Zeit, da dieses geschrieben wurde, vergingen noch zwei Jahre und beinahe vier Monate, ehe Schiller den

Wallenstein endigte. Es entstanden aber inmittelst mehrere kleinere Gedichte, und unter diesen die Xenien. Die Geschichte dieses Products kann vielleicht etwas beitragen, manche darüber gefällte Urtheile zu berichtigen.

An Goethes Seite begann für Schillern eine neue und schönere Jugend. Hohe Begeisterung für alles Treffliche, lebendiger Haß gegen falschen Geschmack überhaupt und gegen jede Beschränkung der Wissenschaft und Kunst, berauschender Uebermuth im Gefühl einer vorher kaum geahnten Kraft war damals bei ihm die herrschende Stimmung. Daher seine Vereinigung mit Goethe zu einem Unternehmen, das Schiller selbst auf folgende Art beschreibt:

„Die Einheit kann bei einem solchen Product bloß in „einer gewissen Grenzenlosigkeit und alle Messung über„schreitenden Fülle gesucht werden, und damit die Hete„rogenität der beiden Urheber in dem Einzelnen nicht „zu erkennen sei, muß das Einzelne ein Minimum sein. „Kurz, die Sache besteht in einem gewissen Ganzen von „Epigrammen, deren jedes ein Monodistichon ist. Das „Meiste ist wilde Satire, besonders auf Schriftsteller „und schriftstellerische Producte, untermischt mit einzel„nen poetischen und philosophischen Gedanken-Blitzen. „Es werden nicht unter 600 solche Monodistichen werden, „aber der Plan ist, auf 1000 zu steigen. Sind wir mit „einer bedeutenden Anzahl fertig, so wird der Vorrath, „mit Rücksicht auf eine gewisse Einheit, sortiert, über„arbeitet, um einerlei Ton zu erhalten, und jeder wird „dann von seiner Manier etwas aufzuopfern suchen, um „sich dem andern mehr anzunähern."

Dieser Plan wurde nicht ausgeführt. Im Julius 1796 schrieb Schiller darüber Folgendes:

„Nachdem ich die Redaction der Xenien gemacht „hatte, fand sich, daß noch eine erstaunliche Menge neuer „Monodistichen nöthig sei, wenn die Sammlung auch „nur einigermaßen den Eindruck eines Ganzen machen „sollte. Weil aber etliche hundert neue Einfälle, be„sonders über wissenschaftliche Gegenstände, Einem nicht „so leicht zu Gebote stehen, auch die Vollendung des „Meisters" Goethen eine starke Diversion macht, so „sind wir übereingekommen, die Xenien nicht als ein „Ganzes, sondern zerstückelt dem Almanach einzuver„leiben. Die ernsthaften, philosophischen und poetischen „werden daraus vereinzelt und bald in größern, bald „in kleinern Ganzen vorn im Almanach angebracht. „Die satirischen folgen unter dem Namen Xenien nach."

Es mag sein, daß bei diesem Verfahren manches Epigramm aufgenommen wurde, das bei einer strengen Auswahl nach dem ersten Plane weggeblieben wäre. Schiller war allerdings damals gereizt, nicht durch Bemerkungen über die Mängel seiner Producte — denn hierüber war niemand scharfsichtiger als er selbst, wie sich aus obigen Stellen seiner Briefe ergibt, und jeden seiner Freunde forderte er zu freimüthigen Urtheilen auf — sondern, weil ihn die Kälte und Geringschätzung erbitterte, womit ein Unternehmen, wofür er sich begeistert hatte, von mehrern Seiten aufgenommen wurde. Dies war der Fall bei den Horen. Im Vertrauen auf den Beistand der ersten Schriftsteller der Nation hatte er auf eine große Wirkung gerechnet und traf dagegen sehr oft auf Mangel an Empfänglichkeit und kleinliche Ansichten. Es konnte ihm dann wohl in einer Aufwallung der Indignation auch etwas Menschliches begegnen; aber der eigentliche Geist, in dem die Xenien geschrieben sind, spricht sich für den unbefangenen Leser im Ganzen deutlich genug aus.

Ein Wetteifer mit Goethe veranlaßte im Jahr 1797 Schillers erste Balladen. Beide Dichter theilten sich in die Stoffe, die sie gemeinschaftlich ausgesucht hatten. Von dieser Gattung, die Schillern lieb geworden war, lieferte er in spätern Jahren noch Manches, nachdem andere kleinere Gedichte seltener von ihm erschienen.

Seit dem Jahre 1799 widmete er sich ganz den dramatischen Arbeiten, und gab die Herausgabe des Musenalmanachs auf. Die Horen hatten schon früher geendigt. Goethes Propyläen indessen, für die sich Schiller sehr lebhaft interessierte, sollten Beiträge von ihm erhalten.

In eben diese Zeit trifft auch eine Veränderung seines Wohnorts. Um die Anschauung des Theaters zu haben, wollte Schiller anfänglich nur den Winter in Weimar zubringen und während des Sommers auf einem Garten bei Jena leben, den er sich dort gekauft hatte. Aber späterhin wurde Weimar sein beständiger Aufenthalt. Von dem regierenden Herzoge wurde er bei dieser Gelegenheit auf eine sehr edle Art unterstützt, so wie ihn überhaupt dieser Fürst bei jedem Anlasse durch die deutlichsten Beweise seines Wohlwollens erfreute. Ihm verdankte Schiller im Jahr 1795, als er einen Ruf als Professor nach Tübingen erhielt, die Zusicherung einer Verdopplung seines Gehaltes, auf den Fall, daß er durch Krankheit an schriftstellerischen Arbeiten verhindert würde, nachher im Jahre 1799 eine fernere Zulage, und zuletzt im Jahre 1804, wegen bedeutender Anerbietungen, die Schillern von Berlin aus gemacht wurden, eine Vermehrung seiner Besoldung. Auch war es der Herzog von Sachsen-Weimar, der aus eigner Bewegung im Jahr 1802 Schillern den Adelsbrief auswirkte.

Außer Goethes Nähe hatte der Aufenthalt in Weimar für Schillern noch andere erhebliche Vortheile. Zu seiner Aufheiterung diente besonders ein damals errichteter fröhlicher Klubb, für den er, so wie Goethe, einige gesellschaftliche Lieder dichtete. Die vier Weltalter und das Lied an die Freunde entstanden auf diese Art. Das Theater gab Schillern vielen Genuß, und gern beschäftigte er sich auch mit der höhern Ausbildung der dortigen Schauspieler.

Seine Ansichten der Kunst und Kritik in dieser letzten Periode seines Lebens ergeben sich aus folgenden Fragmenten seiner damaligen Briefe:

„Sie müssen sich nicht wundern, wenn ich mir die „Wissenschaft und die Kunst jetzt in einer größern Ent„fernung und Entgegensetzung denke, als ich vor einigen

„Jahren vielleicht geneigt gewesen bin. Meine ganze „Thätigkeit hat sich gerade jetzt der Ausübung zugewen„det: ich erfahre täglich, wie wenig der Poet durch „allgemeine reine Begriffe bei der Ausübung ge„fördert wird, und wäre in dieser Stimmung zuweilen „unphilosophisch genug, alles, was ich selbst und andere „von der Elementar-Aesthetik wissen, für einen einzigen „empirischen Vortheil, für einen Kunstgriff des Hand„werks hinzugeben. In Rücksicht auf das Hervorbringen „werden Sie mir zwar selbst die Unzulänglichkeit der „Theorie einräumen, aber ich dehne meinen Unglauben „auch auf das Beurtheilen aus und möchte behaupten, „daß es kein Gefäß gibt, die Werke der Einbildungskraft „zu fassen, als eben diese Einbildungskraft selbst. —

„Wenn man die Kunst, so wie die Philosophie, als „etwas, das immer wird und nie ist, als immer „dynamisch und nicht; wie sie es jetzt nennen, atomistisch „betrachtet, so kann man gegen jedes Product gerecht „sein, ohne dadurch eingeschränkt zu werden. Es ist „aber im Charakter der Deutschen, daß ihnen alles „gleich fest wird, und daß sie die unendliche Kunst, so „wie sie es bei der Reformation mit der Theologie ge„macht, gleich in ein Symbolum hineinbannen müssen. „Deßwegen gereichen ihnen selbst treffliche Werke zum „Verderben, weil sie gleich für heilig und ewig erklärt „werden, und der strebende Künstler immer darauf „zurückgewiesen wird. An diese Werke nicht religiös „glauben, heißt Ketzerei, da doch die Kunst über allen „Werken ist. Es gibt freilich in der Kunst ein Maximum, „aber nicht in der modernen, die nur in einem ewigen „Fortschritte ihr Heil finden kann. —

„Ich habe dieser Tage den rasenden Roland wieder „gelesen, und kann dir nicht genug sagen, wie anziehend „und erquickend mir diese Lectüre war. Hier ist Leben „und Bewegung und Farbe und Fülle; man wird aus „sich heraus ins volle Leben und doch wieder von da „zurück in sich selbst hineingeführt; man schwimmt in „einem reichen unendlichen Elemente, und wird seines „ewigen identischen Ichs los, und existirt eben deß„wegen mehr, weil man aus sich selbst gerissen wird. „Und doch ist, trotz aller Ueppigkeit, Rastlosigkeit und „Ungeduld, Form und Plan in dem Gedicht, welches „man mehr empfindet, als erkennt, und an der „Stätigkeit und sich selbst erhaltenden Behaglichkeit „und Fröhlichkeit des Zustandes wahrnimmt. Freilich „darf man hier keine Tiefe suchen und keinen Ernst; aber „wir brauchen wahrlich auch die Fläche so nöthig als die „Tiefe, und für den Ernst sorgt die Vernunft und das „Schicksal genug, daß die Phantasie sich nicht damit zu „bemengen braucht. —

„Noch hoffe ich in meinem poetischen Streben keinen „Rückschritt gethan zu haben, einen Seitenschritt viel„leicht, indem es mir begegnet sein kann, den materiellen „Forderungen der Welt und der Zeit etwas eingeräumt „zu haben. Die Werke des dramatischen Dichters werden „schneller als alle andere von dem Zeitstrom ergriffen; er „kommt selbst, wider Willen, mit der großen Masse in „eine vielseitige Berührung, bei der man nicht immer „rein bleibt. Anfangs gefällt es, den Herrscher zu machen „über die Gemüther; aber welchem Herrscher begegnet „es nicht, daß er auch wieder der Diener seiner Diener „wird, um seine Herrschaft zu behaupten? Und so kann es „vielleicht geschehen sein, daß ich, indem ich die deutschen „Bühnen mit dem Geräusch meiner Stücke erfüllte, „auch von den deutschen Bühnen etwas angenommen „habe."

Nachdem Schiller einmal durch den Wallenstein die Meisterschaft errungen hatte, folgten seine übrigen dramatischen Werke schnell auf einander, obgleich seine Thätigkeit oft durch körperliche Leiden und besonders im Jahr 1799 durch Sorge für eine geliebte Gattin, bei ihrer damaligen gefährlichen Krankheit, unterbrochen wurde. Wallenstein erschien 1799, Maria Stuart 1800, die Jungfrau von Orleans 1801, die Braut von Messina 1803 und Wilhelm Tell 1804. In eben diesem Jahre feierte er die Ankunft der russischen Großfürstin, die sich mit dem Erbprinzen von Sachsen-Weimar vermählte, durch die Huldigung der Künste. Alle diese Werke ließen ihm noch Zeit übrig, Shakespeares Macbeth und Gozzis Turandot für das deutsche Theater zu bearbeiten. Später wurden noch Racines Phädra und zwei französische Lustspiele von ihm übersetzt. In den Zwischenzeiten beschäftigten ihn mehrere dramatische Plane, wovon sich ein Theil unter seinen Papieren aufgefunden hat.

Auch für eine Komödie hatte er einen Stoff gefunden, fühlte sich aber zu fremd für diese Gattung.

„Zwar glaube ich mich," schrieb er einem Freunde, „derjenigen Komödie, wo es mehr auf eine komische „Zusammenfügung der Begebenheiten, als auf komische „Charaktere und auf Humor ankommt, gewachsen; aber „meine Natur ist doch zu ernst gestimmt, und was keine „Tiefe hat, kann mich nicht lange anziehen."

Nach der Uebersetzung der Phädra hatte er ein neues dramatisches Gedicht begonnen, wovon die Geschichte des falschen Demetrius in Rußland der Stoff war. Bei diesem Werke, mitten im Vollgefühl seiner geistigen Kraft, ergriff ihn der Tod. Ein heftiger Rückfall seiner gewöhnlichen Brustkrankheit endigte sein Leben am 9. Mai 1805.

Er hinterließ eine Wittwe, zwei Söhne und zwei Töchter. Von seinen drei Schwestern war die jüngste vor ihm gestorben; die älteste aber lebte in Meiningen als Gattin des dasigen Hofraths Reinwald, und die zweite war an den Stadtpfarrer Frankh zu Möckmühl, im Königreiche Württemberg, verheirathet.

Schillers Gesichtszüge sind am treuesten und geistvollsten in einer kolossalen Büste von Dannecker in Stuttgart dargestellt

worden. Eine früher verfertigte Büste in Lebensgröße, wozu Schiller während seines letzten Aufenthalts in Schwaben gesessen hatte, lag dabei zum Grunde, und dieses Werk in einem größern Style mit aller Anstrengung seiner Kräfte auszuführen, beschloß der edle Künstler in dem Augenblicke der höchsten Rührung, da er die Nachricht von dem Tode seines Freundes erhielt.

Goethes Worte über Schillern mögen diesen Aufsatz beschließen:

Es glühte seine Wange roth und röther
Von jener Jugend, die uns nie entfliegt,
Von jenem Muth, der früher oder später
Den Widerstand der stumpfen Welt besiegt,
Von jenem Glauben, der sich, stets erhöhter,
Bald kühn hervordrängt, bald geduldig schmiegt,
Damit das Gute wirke, wachse, fromme,
Damit der Tag dem Edlen endlich komme.

Und manche Geister, die mit ihm gerungen,
Sein groß Verdienst unwillig anerkannt,
Sie fühlen sich von seiner Kraft durchdrungen,
In seinem Kreise willig festgebannt.
Zum Höchsten hat er sich emporgeschwungen,
Mit allem, was wir schätzen, eng verwandt.
So feiert ihn! Denn, was dem Mann das Leben
Nur halb ertheilt, soll ganz die Nachwelt geben.

Charlotte von Schiller.

Charlotte von Schiller, geborne von Lengefeld, erblickte im November 1766 in Schwarzburg-Rudolstadt das Licht der Welt. Im Februar 1790 wurde sie Schillers Gattin. Fünfzehn Jahre hindurch war sie seine glückliche Lebensgefährtin.

Nur immer wiederkehrende Sorge um seine Gesundheit konnte dies schöne Dasein trüben. Im Frühling des sechzehnten Jahres ihrer Ehe entriß ihn der Tod ihren Armen, der Welt.

Charlotte lebte ganz in Schiller und einzig für ihn. Ein Wesen voll reiner, sinniger Empfänglichkeit für die Aufnahme seiner Ideen immer um sich zu finden, war ihm Bedürfniß, und in seinen Mittheilungen fand Charlotte ihr höchstes Glück. „Sie folgte gern, denn ihr ward leicht zu folgen.“ Ein sicherer Geschmack war ihr in der Harmonie ihrer Seelenfähigkeiten angeboren. Ihr Gefühl ward nicht selten ein bestimmendes Urtheil für ihn. Der Widerwille gegen alles Gemeine lag in ihr wie in ihm.

Sie war das Weib, dessen er bedurfte. Er konnte auf den klaren Grund dieser Seele schauen, in der nichts Verborgenes lag, ja, der es unmöglich war, ein Wort anders, denn als treues Bild ihrer Gefühle und Gedanken auszusprechen. Der erfrischende Hauch blühender Phantasie wehte durch ihr Leben, und ihre Begleiterin, die Hoffnung, erhielt in Charlotten die Schillern so wohlthätige Heiterkeit. Selbstständigkeit und Charakter vermögen sich gegen die oft harte Nothwendigkeit zu stemmen, aber der Zauber des Umgangs entquillt nur jenen Himmelskräften.

Charlottens Briefe haben eine eigene Grazie. Alles Ernste und Große erfassend, doch die Kleinigkeiten des täglichen Lebens fein fühlend und im heitern, oft komischen Sinne haltend, stellen sie den gegenwärtigen Moment klar und anmuthig dar.

Nach Schillers Tode lebte sie der Erziehung und Leitung des Lebensganges ihrer vier gut gearteten und talentvollen Kinder. Sie erlebte noch die Freude, ihre beiden Söhne glücklich verheirathet zu sehen. Ihre letzten Lebensjahre waren durch Schwäche der Augen, die mit völliger Blindheit bedrohte, getrübt. Sie ertrug auch dieses Unglück mit Muth und Ergebung, genoß noch heitre Tage mit ihren Kindern im Kreise würdiger Freunde aus Schwaben. Nach einer gelungenen Augenoperation, die ihr das Wiedergewinnen des Gesichts versprach, befiel sie ein Nervenschlag. Sie starb in den Armen zweier ihrer Kinder, in Bonn, im Julius 1826. Ihre letzten Stunden waren sanft. Bei entschwundener klarer Besonnenheit fühlte sie die Trennung von den Ihrigen nicht und verschied in freundlichen Phantasien. Wer sich von den geist- und gemüthvollen Zügen ihres Bildnisses angezogen fühlt und ihren milden Einfluß auf das Leben des großen Dichters verfolgen will, kann Charlotten in Schillers Leben, aus den Erinnerungen seiner Freunde geschöpft, näher kennen lernen.

Gedichte der ersten Periode.

Hektors Abschied.

Andromache.

Will sich Hektor ewig von mir wenden,
Wo Achill mit den unnahbarn Händen
Dem Patroklus schrecklich Opfer bringt?
Wer wird künftig deinen Kleinen lehren
Speere werfen und die Götter ehren,
Wenn der finstre Orkus dich verschlingt?

Hektor.

Theures Weib, gebiete deinen Thränen!
Nach der Feldschlacht ist mein feurig Sehnen,
Diese Arme schützen Pergamus.
Kämpfend für den heil'gen Herd der Götter
Fall' ich, und des Vaterlandes Retter
Steig' ich nieder zu dem styg'schen Fluß.

Andromache.

Nimmer lausch' ich deiner Waffen Schalle,
Müßig liegt dein Eisen in der Halle,
Priams großer Heldenstamm verdirbt.
Du wirst hingehn, wo kein Tag mehr scheinet,
Der Cocytus durch die Wüsten weinet,
Deine Liebe in dem Lethe stirbt.

Hektor.

All mein Sehnen will ich, all mein Denken,
In des Lethe stillen Strom versenken,
Aber meine Liebe nicht.
Horch! der Wilde tobt schon an den Mauern,
Gürte mir das Schwert um, laß das Trauern!
Hektors Liebe stirbt im Lethe nicht.

Amalia.

Schön wie Engel voll Walhallas Wonne,
Schön vor allen Jünglingen war er,
Himmlisch mild sein Blick, wie Maiensonne,
Rückgestrahlt vom blauen Spiegelmeer.

Seine Küsse — paradiesisch Fühlen!
Wie zwo Flammen sich ergreifen, wie
Harfentöne in einander spielen
Zu der himmelvollen Harmonie —

Stürzten, flogen, schmolzen Geist und Geist zusammen,
Lippen, Wangen brannten, zitterten,
Seele rann in Seele — Erd' und Himmel schwammen
Wie zerronnen um die Liebenden!

Er ist hin — vergebens, ach! vergebens
Stöhnet ihm der bange Seufzer nach!
Er ist hin, und alle Lust des Lebens
Wimmert hin in ein verlornes Ach!

Eine Leichenphantasie.

Mit erstorbnem Scheinen
Steht der Mond auf todtenstillen Hainen,
Seufzend streicht der Nachtgeist durch die Luft —
Nebelwolken schauern,
Sterne trauern
Bleich herab, wie Lampen in der Gruft.
Gleich Gespenstern, stumm und hohl und hager,
Zieht in schwarzem Todtenpompe dort
Ein Gewimmel nach dem Leichenlager
Unterm Schauerflor der Grabnacht fort.

Zitternd an der Krücke
Wer mit düsterm, rückgesunknem Blicke,
Ausgegossen in ein heulend Ach,
Schwer geneckt vom eisernen Geschicke,
Schwankt dem stummgetragnen Sarge nach?
Floß es „Vater" von des Jünglings Lippe?
Nasse Schauer schauern fürchterlich
Durch sein gramgeschmolzenes Gerippe,
Seine Silberhaare bäumen sich. —

Aufgerissen seine Feuerwunde!
Durch die Seele Höllenschmerz!
„Vater" floß es von des Jünglings Munde,
„Sohn" gelispelt hat das Vaterherz.
Eiskalt, eiskalt liegt er hier im Tuche,
Und dein Traum, so golden einst, so süß!
Süß und golden, Vater, dir zum Fluche!
Eiskalt, eiskalt liegt er hier im Tuche,
Deine Wonne und dein Paradies!

Mild, wie, umweht von Elysiumslüften,
Wie, aus Auroras Umarmung geschlüpft,
Himmlisch umgürtet mit rosigten Düften,
Florens Sohn über das Blumenfeld hüpft,
Flog er einher auf den lachenden Wiesen,
Nachgespiegelt von silberner Fluth,
Wollustflammen entsprühten den Küssen,
Jagten die Mädchen in liebende Gluth.

Muthig sprang er im Gewühle der Menschen,
Wie auf Gebirgen ein jugendlich Reh;
Himmelum flog er in schweifenden Wünschen,
Hoch wie die Adler in wolkigter Höh;
Stolz wie die Rosse sich sträuben und schäumen,
Werfen im Sturme die Mähnen umher,
Königlich wider den Zügel sich bäumen,
Trat er vor Sklaven und Fürsten daher.

Heiter, wie Frühlingstag, schwand ihm das Leben,
Floh ihm vorüber in Hesperus Glanz,
Klagen ertränkt' er im Golde der Reben,
Schmerzen verhüpft' er im wirbelnden Tanz.
Welten schliefen im herrlichen Jungen,
Ha! wenn er einsten zum Manne gereift —
Freue dich, Vater — im herrlichen Jungen
Wenn einst die schlafenden Keime gereift!

Nein doch, Vater — Horch! die Kirchhofthüre brauset,
Und die ehrnen Angel klirren auf —
Wie's hinein ins Grabgewölbe grauset! —
Nein doch, laß den Thränen ihren Lauf!
Geh, du Holder, geh im Pfad der Sonne
Freudig weiter der Vollendung zu,
Lösche nun den edeln Durst nach Wonne,
Gramentbundner, in Walhallas Ruh!

Wiedersehen — himmlischer Gedanke! —
Wiedersehen dort an Edens Thor!
Horch! der Sarg versinkt mit dumpfigem Geschwanke,
Wimmernd schnurrt das Todtenseil empor!
Da wir trunken um einander rollten,
Lippen schwiegen, und das Auge sprach —
Haltet! haltet! — da wir boshaft grollten —
Aber Thränen stürzten wärmer nach — —

Mit erstorbnem Scheinen
Steht der Mond auf todtenstillen Hainen,
Seufzend streicht der Nachtgeist durch die Luft.
Nebelwolken schauern,
Sterne trauern
Bleich herab, wie Lampen in der Gruft.
Dumpfig schollert's überm Sarg zum Hügel —
O um Erdballs Schätze nur noch einen Blick! —
Starr und ewig schließt des Grabes Riegel,
Dumpfer — dumpfer schollert's überm Sarg zum Hügel,
Nimmer gibt das Grab zurück.

Phantasie an Laura.

Meine Laura! nenne mir den Wirbel,
Der an Körper Körper mächtig reißt!
Nenne, meine Laura, mir den Zauber,
Der zum Geist gewaltig zwingt den Geist!

Sieh! er lehrt die schwebenden Planeten
Ew'gen Ringgangs um die Sonne fliehn,
Und, gleich Kindern um die Mutter hüpfend,
Bunte Zirkel um die Fürstin ziehn.

Durstig trinkt den goldnen Strahlenregen
Jedes rollende Gestirn,
Trinkt aus ihrem Feuerkelch Erquickung,
Wie die Glieder Leben vom Gehirn.

Sonnenstäubchen paart mit Sonnenstäubchen
Sich in trauter Harmonie,
Sphären in einander lenkt die Liebe,
Weltsysteme dauern nur durch sie.

Tilge sie vom Uhrwerk der Naturen —
Trümmernd aus einander springt das All,
In das Chaos donnern eure Welten,
Weint, Newtone, ihren Riesenfall!

Tilg die Göttin aus der Geister Orden,
Sie erstarren in der Körper Tod;
Ohne Liebe kehrt kein Frühling wieder,
Ohne Liebe preist kein Wesen Gott!

Und was ist's, das, wenn mich Laura küsset,
Purpurflammen auf die Wangen geußt,
Meinem Herzen raschern Schwung gebietet,
Fiebrisch wild mein Blut von binnen reißt?

Aus den Schranken schwellen alle Sehnen,
Seine Ufer überwallt das Blut,
Körper will in Körper über stürzen,
Lodern Seelen in vereinter Gluth.

Gleich allmächtig, wie dort in der todten
Schöpfung ew'gem Federtrieb,
Herrscht im arachneischen Gewebe
Der empfindenden Natur die Lieb'.

Siehe, Laura, Fröhlichkeit umarmet
Wilder Schmerzen Ueberschwung;
An der Hoffnung Liebesbrust erwarmet
Starrende Verzweifelung.

Schwesterliche Wollust mildert
Düstrer Schwermuth Schauernacht,
Und entbunden von den goldnen Kindern
Strahlt das Auge Sonnenpracht.

Waltet nicht auch durch des Uebels Reiche
Fürchterliche Sympathie?
Mit der Hölle buhlen unsre Laster,
Mit dem Himmel grollen sie.
Um die Sünde flechten Schlangenwirbel
Scham und Reu', das Eumenidenpaar,
Um der Größe Adlerflügel windet
Sich verräthrisch die Gefahr.

Mit dem Stolze pflegt der Sturz zu tändeln,
Um das Glück zu klammern sich der Neid,
Ihrem Bruder Tode zuzuspringen,
Offnen Armes, Schwester Lüsternheit.

Mit der Liebe Flügel eilt die Zukunft
In die Arme der Vergangenheit,
Lange sucht der fliehende Saturnus
Seine Braut — die Ewigkeit.

Einst — so hör' ich das Orakel sprechen,
Einsten hascht Saturn die Braut;
Weltenbrand wird Hochzeitfackel werden,
Wenn mit Ewigkeit die Zeit sich traut.

Eine schönere Aurora röthet,
Laura, dann auch unsrer Liebe sich,
Die so lang als jener Brautnacht dauert,
Laura! Laura! freue dich!

Laura am Klavier.

Wenn dein Finger durch die Saiten meistert,
Laura, itzt zur Statue entgeistert,
Itzt entkörpert steh' ich da.
Du gebietest über Tod und Leben,
Mächtig wie von tausend Nervgeweben
Seelen fordert Philadelphia.

Ehrerbietig leiser rauschen
Dann die Lüfte, dir zu lauschen;
Hingeschmiedet zum Gesang
Stehn im ew'gen Wirbelgang,
Einzuziehn die Wonnefülle,
Lauschende Naturen stille.
Zauberin! mit Tönen, wie
Mich mit Blicken, zwingst du sie.

Seelenvolle Harmonieen wimmeln,
Ein wollüstig Ungestüm,
Aus den Saiten, wie aus ihren Himmeln
Neugeborne Seraphim;
Wie, des Chaos Riesenarm entronnen,
Aufgejagt vom Schöpfungssturm, die Sonnen
Funkelnd fuhren aus der Nacht,
Strömt der Töne Zaubermacht.

Lieblich itzt, wie über glatten Kieseln
Silberhelle Fluthen rieseln,
Majestätisch prächtig nun,
Wie des Donners Orgelton,
Stürmend von hinnen itzt, wie sich von Felsen
Rauschende, schäumende Gießbäche wälzen,
Holdes Gesäusel bald,
Schmeichlerisch linde,
Wie durch den Espenwald
Buhlende Winde,

Schwerer nun und melancholisch düster,
Wie durch todter Wüsten Schauernachtgeflüster,
Wo verlornes Heulen schweift,
Thränenwellen der Cocytus schleift.
Mädchen, sprich! Ich frage, gib mir Kunde:
Stehst mit höhern Geistern du im Bunde?
Ist's die Sprache, lüg' mir nicht,
Die man in Elysen spricht?

Die Entzückung an Laura.

Laura, über diese Welt zu flüchten
Wähn' ich — mich in Himmelmaienglanz zu lichten,
Wenn dein Blick in meine Blicke flimmt;
Aetherlüfte träum' ich einzusaugen,
Wenn mein Bild in deiner sanften Augen
Himmelblauem Spiegel schwimmt.

Leierklang aus Paradieses Fernen,
Harfenschwung aus angenehmern Sternen
Raf' ich in mein trunknes Ohr zu ziehn;
Meine Muse fühlt die Schäferstunde,
Wenn von deinem wollustheißen Munde
Silbertöne ungern fliehn.

Amoretten seh' ich Flügel schwingen,
Hinter dir die trunknen Fichten springen,
Wie von Orpheus' Saitenruf belebt;
Rascher rollen um mich her die Pole,
Wenn im Wirbeltanze deine Sohle
Flüchtig, wie die Welle, schwebt.

Deine Blicke — wenn sie Liebe lächeln,
Könnten Leben durch den Marmor fächeln,
Felsenadern Pulse leihn;
Träume werden um mich her zu Wesen,
Kann ich nur in deinen Augen lesen:
Laura, Laura mein!

Das Geheimniß der Reminiscenz.

An Laura.

Ewig starr an deinem Mund zu hangen,
Wer enthüllt mir dieses Gluthverlangen?
Wer die Wollust, deinen Hauch zu trinken,
In dein Wesen, wenn sich Blicke winken,
Sterbend zu versinken?

Fliehen nicht, wie ohne Widerstreben
Sklaven an den Sieger sich ergeben,
Meine Geister hin im Augenblicke,
Stürmend über meines Lebens Brücke,
Wenn ich dich erblicke?

Sprich! warum entkaufen sie dem Meister?
Suchen dort die Heimath meine Geister?
Oder finden sich getrennte Brüder,
Losgerissen von dem Band der Glieder,
Dort bei dir sich wieder?

Waren unsre Wesen schon verflochten?
War es darum, daß die Herzen pochten?
Waren wir im Strahl erloschner Sonnen,
In den Tagen lang verrauschter Wonnen,
Schon in Eins zerronnen?

Ja, wir waren's! — Innig mir verbunden
Warst du in Aeonen, die verschwunden;
Meine Muse sah es auf der trüben
Tafel der Vergangenheit geschrieben:
Eins mit deinem Lieben!

Und in innig festverbundnem Wesen,
Also hab' ich's staunend dort gelesen,
Waren wir ein Gott, ein schaffend Leben,
Und uns ward, sie herrschend zu durchweben,
Frei die Welt gegeben.

Uns entgegen gossen Nektarquellen
Ewig strömend ihre Wollustwellen;
Mächtig lösten wir der Dinge Siegel,
Zu der Wahrheit lichtem Sonnenhügel
Schwang sich unser Flügel.

Weine, Laura! dieser Gott ist nimmer,
Du und ich des Gottes schöne Trümmer,
Und in uns ein unersättlich Dringen,
Das verlorne Wesen einzuschlingen,
Gottheit zu erschwingen.

Darum, Laura, dieses Gluthverlangen,
Ewig starr an deinem Mund zu hangen,
Und die Wollust, deinen Hauch zu trinken,
In dein Wesen, wenn sich Blicke winken,
Sterbend zu versinken.

Darum fliehn, wie ohne Widerstreben
Sklaven an den Sieger sich ergeben,
Meine Geister hin im Augenblicke,
Stürmend über meines Lebens Brücke,
Wenn ich dich erblicke.

Darum nur entlaufen sie dem Meister,
Ihre Heimath suchen meine Geister,
Losgerafft vom Kettenband der Glieder,
Küssen sich die langgetrennten Brüder
Wiederkennend wieder.

Und auch du — da mich dein Auge spähte,
Was verrieth der Wangen Purpurröthe?
Flohn wir nicht, als wären wir verwandter,
Freudig, wie zur Heimath ein Verbannter,
Glühend an einander?

Melancholie an Laura.

Laura — Sonnenaufgangsgluth
Brennt in deinen goldnen Blicken,
In den Wangen springt purpurisch Blut,
Deiner Thränen Perlenfluth
Nennt noch Mutter das Entzücken —
Dem der schöne Tropfen thaut,
Der darin Vergöttrung schaut,
Ach, dem Jüngling, der belohnet wimmert,
Sonnen sind ihm aufgedämmert!

Deine Seele, gleich der Spiegelwelle
Silberklar und sonnenhelle,
Maiet noch den trüben Herbst um dich;
Wüsten, öd' und schauerlich,
Lichten sich in deiner Strahlenquelle;

Düstrer Zukunft Nebelferne
Goldet sich in deinem Sterne;
Lächelst du der Reize Harmonie?
Und ich weine über sie. —

Untergrub denn nicht der Erde Veste
Lange schon das Reich der Nacht?
Unsre stolz aufthürmenden Paläste,
Unsrer Städte majestät'sche Pracht
Ruhen all' auf modernden Gebeinen;
Deine Nelken saugen süßen Duft
Aus Verwesung; deine Quellen weinen
Aus dem Becken einer — Menschengruft.

Blick' empor — die schwimmenden Planeten,
Laß dir, Laura, seine Welten reden!
Unter ihrem Zirkel flohn
Tausend bunte Lenze schon,
Thürmten tausend Throne sich,
Heulten tausend Schlachten fürchterlich.
In den eisernen Fluren
Suche ihre Spuren!
Früher, später reif zum Grab,
Laufen, ach, die Räder ab
An Planetenuhren.

Blinze dreimal — und der Sonnen Pracht
Löscht im Meer der Todtennacht!
Frage mich, von wannen deine Strahlen lodern!
Prahlst du mit des Auges Gluth?
Mit der Wangen frischem Purpurblut,
Abgeborgt von mürben Modern?
Wuchernd fürs geliehne Roth,
Wuchernd, Mädchen, wird der Tod
Schwere Zinsen fodern!

Rede, Mädchen, nicht dem Starken Hohn!
Eine schönre Wangenröthe
Ist doch nur des Todes schönrer Thron;
Hinter dieser blumigten Tapete
Spannt den Bogen der Verderber schon —
Glaub' es — glaub' es, Laura, deinem Schwärmer:
Nur der Tod ist's, dem dein schmachtend Auge winkt;
Jeder deiner Strahlenblicke trinkt
Deines Lebens karges Lämpchen ärmer;
Meine Pulse, prahlest du,
Hüpfen noch so jugendlich von dannen —
Ach! die Kreaturen des Tyrannen
Schlagen tückisch der Verwesung zu.

Auseinander bläst der Tod geschwind
Dieses Lächeln, wie der Wind
Regenbogenfarbiges Geschäume.

Ewig fruchtlos suchst du seine Spur,
Aus dem Frühling der Natur,
Aus dem Leben, wie aus seinem Keime,
Wächst der ew'ge Würger nur.

Weh! entblättert seh' ich deine Rosen liegen,
Bleich erstorben deinen süßen Mund,
Deiner Wangen wallendes Rund
Werden rauhe Winterstürme pflügen,
Düstrer Jahre Nebelschein
Wird der Jugend Silberquelle trüben,
Dann wird Laura — Laura nicht mehr lieben,
Laura nicht mehr liebenswürdig sein.

Mädchen — stark wie Eiche stehet noch dein Dichter;
Stumpf an meiner Jugend Felsenkraft
Niederfällt des Todtenspeeres Schaft;
Meine Blicke — brennend wie die Lichter
Seines Himmels — feuriger mein Geist,
Denn die Lichter seines ew'gen Himmels,
Der im Meere eignen Weltgewimmels
Felsen thürmt und niederreißt;
Kühn durchs Weltall steuern die Gedanken,
Fürchten nichts — als seine Schranken.

Glühst du, Laura? Schwillt die stolze Brust?
Lern' es, Mädchen, dieser Trank der Lust,
Dieser Kelch, woraus mir Gottheit düftet —
Laura — ist vergiftet!
Unglückselig! unglückselig! die es wagen,
Götterfunken aus dem Staub zu schlagen.
Ach! die kühnste Harmonie
Wirft das Saitenspiel zu Trümmer,
Und der lohe Aetherstrahl Genie
Nährt sich nur vom Lebenslampenschimmer —
Wegbetrogen von des Lebens Thron,
Frohnt ihm jeder Wächter schon!
Ach! schon schwören sich, mißbraucht zu frechen Flammen,
Meine Geister wider mich zusammen!
Laß — ich fühl's — laß, Laura, noch zween kurze
Lenze fliegen — und dies Moderhaus
Wiegt sich schwankend über mir zum Sturze,
Und in eignem Strahle lösch' ich aus. — —

Weinst du, Laura? — Thräne, sei verneinet,
Die des Alters Strafloos mir erweinet!
Weg! versiege, Thräne, Sünderin!
Laura will, daß meine Kraft entweiche,
Daß ich zitternd unter dieser Sonne schleiche,
Die des Jünglings Adlergang gesehn? —
Daß des Busens lichte Himmelsflamme
Mit erfrornem Herzen ich verdamme,
Daß die Augen meines Geists verblinden,
Daß ich fluche meinen schönsten Sünden?

Nein! versiege, Thräne, Sünderin! —
Brich die Blume in der schönsten Schöne,
Lösch', o Jüngling mit der Trauermiene,
Meine Fackel weinend aus;
Wie der Vorhang an der Trauerbühne
Niederrauschet bei der schönsten Scene,
Fliehn die Schatten — und noch schweigend horcht das Haus. —

Die Kindesmörderin.

Horch — die Glocken hallen dumpf zusammen,
Und der Zeiger hat vollbracht den Lauf.
Nun, so sei's denn — Nun, in Gottes Namen!
Grabgefährten, brecht zum Richtplatz auf.
Nimm, o Welt, die letzten Abschiedsküsse!
Diese Thränen nimm, o Welt, noch hin!
Deine Gifte — o, sie schmeckten süße! —
Wir sind quitt, du Herzvergifterin!

Fahret wohl, ihr Freuden dieser Sonne,
Gegen schwarzen Moder umgetauscht!
Fahre wohl, du Rosenzeit voll Wonne,
Die so oft das Mädchen lustberauscht!
Fahret wohl, ihr goldgewebten Träume,
Paradiesesklinder, Phantasien!
Weh! sie starben schon im Morgenkeime,
Ewig nimmer an das Licht zu blühn.

Schön geschmückt mit rosenrothen Schleifen,
Deckte mich der Unschuld Schwanenkleid,
In der blonden Locken loses Schweifen
Waren junge Rosen eingestreut.
Wehe! — die Geopferte der Hölle
Schmückt noch itzt das weißliche Gewand;
Aber ach! — der Rosenschleifen Stelle
Nahm ein schwarzes Todtenband.

Weinet um mich, die ihr nie gefallen,
Denen noch der Unschuld Liljen blühn,
Denen zu dem weichen Busenwallen
Heldenstärke die Natur verliehn!
Wehe! — menschlich hat dies Herz empfunden!
Und Empfindung soll mein Richtschwert sein!
Weh! vom Arm des falschen Manns umwunden,
Schlief Luisens Tugend ein.

Ach, vielleicht umflattert eine Andre,
Mein vergessen, dieses Schlangenherz,
Ueberfließt, wenn ich zum Grabe wandre,
An dem Putztisch in verliebtem Scherz!
Spielt vielleicht mit seines Mädchens Locke,
Schlingt den Kuß, den sie entgegenbringt,
Wenn, verspritzt auf diesem Todesblocke,
Hoch mein Blut vom Rumpfe springt.

Joseph! Joseph! auf entfernte Meilen
Folge dir Luisens Todtenchor,
Und des Glockenthurmes dumpfes Heulen
Schlage schrecklich mahnend an dein Ohr —
Wenn von eines Mädchens weichem Munde
Dir der Liebe sanft Gelispel quillt,
Bohr' es plötzlich eine Höllenwunde
In der Wollust Rosenbild!

Ha, Verräther! nicht Luisens Schmerzen?
Nicht des Weibes Schande, harter Mann?
Nicht das Knäblein unter meinem Herzen?
Nicht was Löw' und Tiger schmelzen kann?
Seine Segel fliegen stolz vom Lande!
Meine Augen zittern dunkel nach;
Um die Mädchen an der Seine Strande
Winselt er sein falsches Ach!

Und das Kindlein — in der Mutter Schoße
Lag es da in süßer, goldner Ruh',
In dem Reiz der jungen Morgenrose
Lachte mir der holde Kleine zu —
Tödtlichlieblich sprach aus allen Zügen
Sein geliebtes theures Bild mich an,
Den beklommnen Mutterbusen wiegen
Liebe und — Verzweiflungswahn.

Weib, wo ist mein Vater? lallte
Seiner Unschuld stumme Donnersprach';
Weib, wo ist dein Gatte? hallte
Jeder Winkel meines Herzens nach —
Weh! umsonst wirst, Waise, du ihn suchen,
Der vielleicht schon andre Kinder herzt,
Wirst der Stunde unsers Glückes fluchen,
Wenn dich einst der Name Bastard schwärzt.

Deine Mutter — o, im Busen Hölle!
Einsam sitzt sie in dem All der Welt,
Durstet ewig an der Freudenquelle,
Die dein Anblick fürchterlich vergällt.
Ach, mit jedem Laut von dir erklingen
Schmerzgefühle des vergangnen Glücks,
Und des Todes bittre Pfeile dringen
Aus dem Lächeln deines Kindesblicks.

Hölle, Hölle, wo ich dich vermisse,
Hölle, wo mein Auge dich erblickt!
Eumenidenruthen deine Küsse,
Die von seinen Lippen mich entzückt!

Seine Eide donnern aus dem Grabe wieder,
Ewig, ewig würgt sein Meineid fort,
Ewig — hier umstrickte mich die Hyder —
Und vollendet war der Mord.

Joseph! Joseph! auf entfernte Meilen
Jage dir der grimme Schatten nach,
Mög' mit kalten Armen dich ereilen,
Donnre dich aus Wonneträumen wach;
Im Geflimmer sanfter Sterne zucke
Dir des Kindes grasser Sterbeblick,
Es begegne dir im blut'gen Schmucke,
Geißle dich vom Paradies zurück.

Seht! da lag's entseelt zu meinen Füßen, —
Kalt hinstarrend, mit verworrnem Sinn
Sah ich seines Blutes Ströme fließen,
Und mein Leben floß mit ihm dahin! —
Schrecklich pocht schon des Gerichtes Bote,
Schrecklicher mein Herz!
Freudig eilt' ich, in dem kalten Tode
Auszulöschen meinen Flammenschmerz.

Joseph! Gott im Himmel kann verzeihen,
Dir verzeiht die Sünderin.
Meinen Groll will ich der Erde weihen,
Schlage, Flamme, durch den Holzstoß hin! —
Glücklich! glücklich! Seine Briefe lodern,
Seine Eide frißt ein siegend Feu'r,
Seine Küsse! wie sie hochauf lodern! —
Was auf Erden war mir einst so theu'r?

Trauet nicht den Rosen eurer Jugend,
Trauet, Schwestern, Männerschwüren nie!
Schönheit war die Falle meiner Tugend,
Auf der Richtstatt hier verfluch' ich sie! —
Zähren? Zähren in des Würgers Blicken?
Schnell die Binde um mein Angesicht!
Henker, kannst du keine Lilje knicken?
Bleicher Henker, zittre nicht!

Die Größe der Welt.

Die der schaffende Geist einst aus dem Chaos schlug,
Durch die schwebende Welt flieg' ich des Windes Flug,
Bis am Strande
Ihrer Wogen ich lande,
Anker werf', wo kein Hauch mehr weht,
Und der Markstein der Schöpfung steht.

Sterne sah ich bereits jugendlich auferstehn,
Tausendjährigen Gangs durchs Firmament zu gehn,
Sah sie spielen
Nach den lockenden Zielen;
Irrend suchte mein Blick umher,
Sah die Räume schon — sternenleer.

Anzufeuern den Flug weiter zum Reich des Nichts,
Steur' ich muthiger fort, nehme den Flug des Lichts,
Neblicht trüber
Himmel an mir vorüber,
Weltsysteme, Fluthen im Bach,
Strudeln dem Sonnenwandrer nach.

Sieh, den einsamen Pfad wandelt ein Pilger mir
Rasch entgegen — „Halt an! Waller, was suchst du hier?"
„„Zum Gestade
Seiner Welt meine Pfade!
Segle hin, wo kein Hauch mehr weht,
Und der Markstein der Schöpfung steht!""

„Steh! du segelst umsonst — vor dir Unendlichkeit!"
„„Steh! du segelst umsonst — Pilger, auch hinter mir! —
Senke nieder,
Adlergedank', dein Gefieder!
Kühne Seglerin, Phantasie,
Wirf ein muthloses Anker hie.""

Elegie auf den Tod eines Jünglings.[1]

Banges Stöhnen, wie vorm nahen Sturme,
Hallet her vom öden Trauerhaus,
Todtentöne fallen von des Münsters Thurme!
Einen Jüngling trägt man hier heraus,
Einen Jüngling — noch nicht reif zum Sarge,
In des Lebens Mai gepflückt,
Pochend mit der Jugend Nervenmarke,
Mit der Flamme, die im Auge zückt —
Einen Sohn, die Wonne seiner Mutter
(O das lehrt ihr jammernd Ach)
Meinen Busenfreund, ach! meinen Bruder —
Auf, was Mensch heißt, folge nach!

Prahlt ihr, Fichten, die ihr hoch, veraltet,
Stürmen stehet und den Donner neckt?
Und ihr Berge, die ihr Himmel haltet,
Und ihr Himmel, die ihr Sonnen hegt?
Prahlt der Greis noch, der auf stolzen Werken
Wie auf Wogen zur Vollendung steigt?
Prahlt der Held noch, der auf aufgewälzten Thatenbergen
In des Nachruhms Sonnentempel fleugt?
Wenn der Wurm schon naget in den Blüthen,
Wer ist Thor, zu wähnen, daß er nie verdirbt?

[1] Der Name des Jünglings war Johann Christian Weckherlin.

Wer dort oben hofft noch und hienieden
Auszudauern — wenn der Jüngling stirbt?

Lieblich hüpften, voll der Jugendfreude,
Seine Tage hin im Rosenkleide,
Und die Welt, die Welt war ihm so süß —
Und so freundlich, so bezaubernd winkte
Ihm die Zukunft, und so golden blinkte
Ihm des Lebens Paradies;
Noch, als schon das Mutterauge thränte,
Unter ihm das Todtenreich schon gähnte,
Ueber ihm der Parzen Faden riß,
Erd' und Himmel seinem Blick entsanken,
Floh er ängstlich vor dem Grabgedanken —
Ach, die Welt ist Sterbenden so süß!

Stumm und taub ist's in dem engen Hause,
Tief der Schlummer der Begrabenen;
Bruder! ach, in ewig tiefer Pause
Feiern alle deine Hoffnungen;
Oft erwärmt die Sonne deinen Hügel,
Ihre Gluth empfindest du nicht mehr;
Seine Blumen wiegt des Westwinds Flügel,
Sein Gelispel hörest du nicht mehr;
Liebe wird dein Auge nie vergolden,
Nie umhalsen deine Braut wirst du,
Nie, wenn unsre Thränen stromweis rollten, —
Ewig, ewig sinkt dein Auge zu.

Aber wohl dir! — köstlich ist dein Schlummer,
Ruhig schläft sich's in dem engen Haus;
Mit der Freude stirbt hier auch der Kummer,
Röcheln auch der Menschen Qualen aus.
Ueber dir mag die Verleumdung geifern,
Die Verführung ihre Gifte spei'n,
Ueber dich der Pharisäer eifern,
Fromme Mordsucht dich der Hölle weihn,
Gauner durch Apostel-Masken schielen,
Und die Bastardtochter der Gerechtigkeit,
Wie mit Würfeln, so mit Menschen spielen,
Und so fort, bis hin zur Ewigkeit.

Ueber dir mag auch Fortuna gaukeln,
Blind herum nach ihren Buhlen spähn,
Menschen bald auf schwanken Thronen schaukeln,
Bald herum in wüsten Pfützen drehn;
Wohl dir, wohl in deiner schmalen Zelle!
Diesem komischtragischen Gewühl,
Dieser ungestümen Glückeswelle,
Diesem possenhaften Lottospiel,
Diesem faulen fleißigen Gewimmel,
Dieser arbeitsvollen Ruh,
Bruder! — diesem teufelvollen Himmel
Schloß dein Auge sich auf ewig zu.

Fahr' denn wohl, du Trauter unsrer Seele,
Eingewiegt von unsern Segnungen!
Schlummre ruhig in der Grabeshöhle,
Schlummre ruhig bis auf Wiedersehn!
Bis auf diesen leichenvollen Hügeln
Die allmächtige Posaune klingt,
Und nach aufgerissnen Todesriegeln
Gottes Sturmwind diese Leichen in Bewegung schwingt —
Bis, befruchtet von Jehovahs Hauche,
Gräber kreißen — auf sein mächtig Dräu'n
In zerschmelzender Planeten Rauche
Ihren Raub die Grüfte wiederkäu'n —

Nicht in Welten, wie die Weisen träumen,
Auch nicht in des Pöbels Paradies,
Nicht in Himmeln, wie die Dichter reimen, —
Aber wir ereilen dich gewiß.
Daß es wahr sei, was den Pilger freute?
Daß noch jenseits ein Gedanke sei?
Daß die Tugend übers Grab geleite?
Daß es mehr denn eitle Phantasei? — —
Schon enthüllt sind dir die Räthsel alle!
Wahrheit schlürft dein hochentzückter Geist,
Wahrheit, die in tausendfachem Strahle
Von des großen Vaters Kelche fleußt. —

Zieht denn hin, ihr schwarzen, stummen Träger!
Tischt auch den dem großen Würger auf!
Höret auf, geheulergossne Kläger!
Thürmet auf ihm Staub auf Staub zu Hauf!
Wo der Mensch, der Gottes Rathschluß prüfte?
Wo das Aug', den Abgrund durchzuschaun?
Heilig, heilig, heilig bist du, Gott der Grüfte!
Wir verehren dich mit Graun!
Erde mag zurück in Erde stäuben,
Fliegt der Geist doch aus dem morschen Haus!
Seine Asche mag der Sturmwind treiben,
Seine Liebe dauert ewig aus.

Die Schlacht.

Schwer und dumpfig,
Eine Wetterwolke,
Durch die grüne Ebne schwankt der Marsch.
Zum wilden eisernen Würfelspiel
Streckt sich unabsehlich das Gefilde.
Blicke kriechen niederwärts,
An die Rippen pocht das Männerherz,
Vorüber an hohlen Todtengesichtern
Niederjagt die Front der Major:
Halt!
Und Regimenter fesselt das starre Commando.
Lautlos steht die Front.

Prächtig im glühenden Morgenroth
Was blitzt dort her vom Gebirge?
Seht ihr des Feindes Fahnen wehn?
Wir sehn des Feindes Fahnen wehn,
Gott mit euch, Weib und Kinder!
Lustig! hört ihr den Gesang?
Trommelwirbel, Pfeifenklang
Schmettert durch die Glieder;
Wie braust es fort im schönen, wilden Takt!
Und braust durch Mark und Bein.

Gott befohlen, Brüder!
In einer andern Welt wieder!

Schon fleugt es fort wie Wetterleucht,
Dumpf brüllt der Donner schon dort,
Die Wimper zuckt, hier kracht er laut,
Die Losung braust von Heer zu Heer —
Laß brausen in Gottes Namen fort,
Freier schon athmet die Brust.

Der Tod ist los — schon wogt sich der Kampf,
Eisern im wolkigten Pulverdampf,
Eisern fallen die Würfel.

Nah umarmen die Heere sich;
Fertig! heult's von P'loton zu P'loton;
Auf die Kniee geworfen
Feuern die Vordern, viele stehen nicht mehr auf,
Lücken reißt die streifende Kartätsche,
Auf Vormanns Rumpfe springt der Hintermann,
Verwüstung rechts und links und um und um,
Bataillone niederwälzt der Tod.

Die Sonne löscht aus, heiß brennt die Schlacht,
Schwarz brütet auf dem Heer die Nacht —
Gott befohlen, Brüder!
In einer andern Welt wieder!

Hoch spritzt an den Nacken das Blut,
Lebende wechseln mit Todten, der Fuß
Strauchelt über den Leichnamen —
„Und auch du, Franz?" — „„Grüße mein Lottchen,
Freund!""
Wilder immer wüthet der Streit;
„Grüßen will ich" — Gott! Kameraden, seht!
Hinter uns wie die Kartätsche springt! —
„Grüßen will ich dein Lottchen, Freund!
„Schlummre sanft! wo die Kugelsaat
„Regnet, stürz' ich Verlassner hinein."

Hieher, dorthin schwankt die Schlacht,
Finstrer brütet auf dem Heer die Nacht —
Gott befohlen, Brüder!
In einer andern Welt wieder!

Horch! was strampft im Galopp vorbei?
Die Adjutanten fliegen,
Dragoner rasseln in den Feind,
Und seine Donner ruhen.
Victoria, Brüder!
Schrecken reißt die feigen Glieder,
Und seine Fahne sinkt. —

Entschieden ist die scharfe Schlacht,
Der Tag blickt siegend durch die Nacht!
Horch! Trommelwirbel, Pfeifenklang
Stimmen schon Triumphgesang!
Lebt wohl, ihr gebliebenen Brüder!
In einer andern Welt wieder!

Rousseau.

Monument von unsrer Zeiten Schande,
Ew'ge Schmachschrift deiner Mutterlande,
Rousseau's Grab, gegrüßet seist du mir!
Fried' und Ruh den Trümmern deines Lebens!
Fried' und Ruhe suchtest du vergebens,
Fried' und Ruhe fandst du hier!

Wann wird doch die alte Wunde narben?
Einst war's finster, und die Weisen starben!
Nun ist's lichter, und der Weise stirbt.
Sokrates ging unter durch Sophisten,
Rousseau leidet, Rousseau fällt durch Christen,
Rousseau — der aus Christen Menschen wirbt.

Die Freundschaft.

Aus den Briefen Julius' an Raphael, einem noch ungedruckten Roman.

Freund! genügsam ist der Wesenlenker —
Schämen sich kleinmeisterische Denker,
Die so ängstlich nach Gesetzen spähn —
Geisterreich und Körperweltgewühle
Wälzet eines Rades Schwung zum Ziele;
Hier sah es mein Newton gehn.

Sphären lehrt es, Sklaven eines Zaumes,
Um das Herz des großen Weltenraumes
Labyrinthenbahnen ziehn —
Geister in umarmenden Systemen
Nach der großen Geistersonne strömen,
Wie zum Meere Bäche fliehn.

War's nicht dies allmächtige Getriebe,
Das zum ew'gen Jubelbund der Liebe
Unsre Herzen aneinander zwang?

Raphael, an deinem Arm — o Wonne!
Wag' auch ich zur großen Geistersonne
Freudigmuthig den Vollendungsgang.

Glücklich! glücklich! dich hab' ich gefunden,
Hab' aus Millionen dich umwunden,
Und aus Millionen mein bist du —
Laß das Chaos diese Welt umrütteln,
Durcheinander die Atomen schütteln;
Ewig fliehn sich unsre Herzen zu.

Muß ich nicht aus deinen Flammenaugen
Meiner Wollust Widerstrahlen saugen?
Nur in dir bestaun' ich mich —
Schöner malt sich mir die schöne Erde,
Heller spiegelt in des Freunds Geberde,
Reizender der Himmel sich.

Schwermuth wirft die bangen Thränenlasten,
Süßer von des Leidens Sturm zu rasten,
In der Liebe Busen ab;
Sucht nicht selbst das folternde Entzücken
In des Freunds beredten Strahlenblicken
Ungeduldig ein wollüst'ges Grab?

Stünd' im All der Schöpfung ich alleine,
Seelen träumt' ich in die Felsensteine,
Und umarmend küßt' ich sie —
Meine Klagen stöhnt' ich in die Lüfte,
Freute mich, antworteten die Klüfte,
Thor genug! der süßen Sympathie.

Todte Gruppen sind wir — wenn wir hassen,
Götter — wenn wir liebend uns umfassen!
Lechzen nach dem süßen Fesselzwang —
Aufwärts durch die tausendfachen Stufen
Zahlenloser Geister, die nicht schufen,
Waltet göttlich dieser Drang.

Arm in Arme, höher stets und höher,
Vom Mongolen bis zum griech'schen Seher,
Der sich an den letzten Seraph reiht,
Wallen wir, einmüth'gen Ringeltanzes,
Bis sich dort im Meer des ew'gen Glanzes
Sterbend untertauchen Maß und Zeit —

Freundlos war der große Weltenmeister,
Fühlte Mangel — darum schuf er Geister,
Sel'ge Spiegel seiner Seligkeit!
Fand das höchste Wesen schon kein Gleiches,
Aus dem Kelch des ganzen Seelenreiches
Schäumt ihm — die Unendlichkeit.

Gruppe aus dem Tartarus.

Horch — wie Murmeln des empörten Meeres,
Wie durch hohler Felsen Becken weint ein Bach,
Stöhnt dort dumpfigtief ein schweres, leeres,
Qualerpreßtes Ach!

Schmerz verzerret
Ihr Gesicht; Verzweiflung sperret
Ihren Rachen fluchend auf.
Hohl sind ihre Augen, ihre Blicke
Spähen bang nach des Cocytus Brücke,
Folgen thränend seinem Trauerlauf,

Fragen sich einander ängstlich leise,
Ob noch nicht Vollendung sei? —
Ewigkeit schwingt über ihnen Kreise,
Bricht die Sense des Saturns entzwei.

Elysium.

Vorüber die stöhnende Klage!
Elysiums Freudengelage
Ersäufen jegliches Ach —
Elysiums Leben
Ewige Wonne, ewiges Schweben,
Durch lachende Fluren ein flötender Bach.

Jugendlich milde
Beschwebt die Gefilde
Ewiger Mai;
Die Stunden entfliehen in goldenen Träumen,
Die Seele schwillt aus in unendlichen Räumen,
Wahrheit reißt hier den Schleier entzwei.

Unendliche Freude
Durchwallet das Herz.
Hier mangelt der Name dem trauernden Leide;
Sanfter Entzücken nur heißet hier Schmerz.

Hier strecket der wallende Pilger die matten
Brennenden Glieder im säuselnden Schatten,
Leget die Bürde auf ewig dahin —
Seine Sichel entfällt hier dem Schnitter,
Eingesungen von Harfengezitter,
Träumt er geschnittene Halme zu sehn.

Dessen Fahne Donnerstürme wallte,
Dessen Ohren Mordgebrüll umhallte,
Berge bebten unter dessen Donnergang,
Schläft hier linde bei des Baches Rieseln,
Der wie Silber spielet über Kieseln;
Ihm verhallet wilder Speere Klang.

Denkst auch noch an mein Mädchen?
Ei, Lieber, denke doch!
Dort liebte mich das Mädchen,
Und 's Mädchen liebt mich noch!

Fürs Mädchen manches Blümchen
Erbat ich mir von dir —
Ich komm' und bitte wieder,
Und du? — du gibst es mir.

Willkommen, schöner Jüngling!
Du Wonne der Natur!
Mit deinem Blumenkörbchen
Willkommen auf der Flur!

An Minna.

Träum' ich? ist mein Auge trüber?
Nebelt's mir ums Angesicht?
Meine Minna geht vorüber?
Meine Minna kennt mich nicht?
Die am Arme seichter Thoren
Blähend mit dem Fächer ficht,
Eitel in sich selbst verloren —
Meine Minna ist es nicht.

Von dem Sommerhute nicken
Stolze Federn, mein Geschenk,
Schleifen, die den Busen schmücken,
Rufen: Minna, sei gedenk!
Blumen, die ich selbst erzogen,
Zieren Brust und Locken noch —
Ach die Brust, die mir gelogen!
Und die Blumen blühen doch!

Geh, umhüpft von leeren Schmeichlern!
Geh! vergiß auf ewig mich.
Ueberliefert feilen Heuchlern,
Eitles Weib, veracht' ich dich.
Geh! dir hat ein Herz geschlagen,
Dir ein Herz, das edel schlug,
Groß genug, den Schmerz zu tragen,
Daß es einer Thörin schlug.

Schönheit hat dein Herz verdorben,
Dein Gesichtchen! — Schäme dich!
Morgen ist sein Glanz erstorben,
Seine Rose blättert sich.
Schwalben, die im Lenze minnen,
Fliehen, wenn der Nordwind weht;
Buhler scheucht dein Herbst von hinnen,
Einen Freund hast du verschmäht.

In den Trümmern deiner Schöne
Seh' ich dich verlassen gehn,
Weinend in die Blumenscene
Deines Mai's zurücke sehn.
Die mit heißem Liebesgeize
Deinem Kuß entgegenflohn,
Zischen dem erloschnen Reize,
Lachen deinem Winter Hohn.

Schönheit hat dein Herz verdorben,
Dein Gesichtchen! — Schäme dich!
Morgen ist sein Glanz erstorben,
Seine Rose blättert sich —
Ha! wie will ich dann dich höhnen!
Höhnen? Gott bewahre mich!
Weinen will ich bittre Thränen,
Weinen, Minna! über dich.

Der Triumph der Liebe.

Eine Hymne.

Selig durch die Liebe
Götter — durch die Liebe
Menschen Göttern gleich!
Liebe macht den Himmel
Himmlischer — die Erde
Zu dem Himmelreich.

Einstens hinter Pyrrhas Rücken,
Stimmen Dichter ein,
Sprang die Welt aus Felsenstücken,
Menschen aus dem Stein.

Stein und Felsen ihre Herzen,
Ihre Seelen Nacht,
Von des Himmels Flammenkerzen
Nie in Gluth gefacht.

Noch mit sanften Rosenketten
Banden junge Amoretten
Ihre Seelen nie —
Noch mit Liedern ihren Busen
Huben nicht die weichen Musen,
Nie mit Saitenharmonie.

Ach! noch wanden keine Kränze
Liebende sich um!
Traurig flüchteten die Lenze
Nach Elysium.

Ungegrüßet stieg Aurora
Aus dem Schooß des Meers,
Ungegrüßet sank die Sonne
In den Schooß des Meers.

Hier umarmen sich getreue Gatten,
Küssen sich auf grünen sammtnen Matten,
Liebgekost vom Balsamwest;
Ihre Krone findet hier die Liebe,
Sicher vor des Todes strengem Hiebe,
Feiert sie ein ewig Hochzeitfest.

Der Flüchtling.

Frisch athmet des Morgens lebendiger Hauch;
Purpurisch zuckt durch düstrer Tannen Ritzen
Das junge Licht und äugelt aus dem Strauch;
In goldnen Flammen blitzen
Der Berge Wolkenspitzen.
Mit freudig melodisch gewirbeltem Lied
Begrüßen erwachende Lerchen die Sonne,
Die schon in lachender Wonne
Jugendlich schön in Auroras Umarmungen glüht.

Sei, Licht, mir gesegnet!
Dein Strahlenguß regnet
Erwärmend hernieder auf Anger und Au.
Wie silberfarb flittern
Die Wiesen, wie zittern
Tausend Sonnen in perlendem Thau!

In säuselnder Kühle
Beginnen die Spiele
Der jungen Natur.
Die Zephyre kosen
Und schmeicheln um Rosen,
Und Düfte beströmen die lachende Flur.

Wie hoch aus den Städten die Rauchwolken dampfen!
Laut wiehern und schnauben und knirschen und strampfen
Die Rosse, die Farren;
Die Wagen erknarren
Ins ächzende Thal.
Die Waldungen leben,
Und Adler und Falken und Habichte schweben,
Und wiegen die Flügel im blendenden Strahl.

Den Frieden zu finden,
Wohin soll ich wenden
Am elenden Stab?
Die lachende Erde
Mit Jünglingsgeberde
Für mich nur ein Grab!

Steig' empor, o Morgenroth, und röthe
Mit purpurnem Kusse Hain und Feld!
Säus'le nieder, Abendroth, und flöte
Sanft in Schlummer die erstorbne Welt;
Morgen — ach! du rötheſt
Eine Todtenflur,
Ach! und du, o Abendroth! umflötest
Meinen langen Schlummer nur.

Die Blumen.

Kinder der verjüngten Sonne,
Blumen der geschmückten Flur,
Euch erzog zu Lust und Wonne,
Ja, euch liebte die Natur.
Schön das Kleid mit Licht gestücket,
Schön hat Flora euch geschmücket
Mit der Farben Götterpracht.
Holde Frühlingskinder, klaget!
Seele hat sie euch versaget,
Und ihr selber wohnt in Nacht.

Nachtigall und Lerche singen
Euch der Liebe selig Loos,
Gaukelnde Sylphiden schwingen
Buhlend sich auf eurem Schooß.
Wölbte eures Kelches Krone
Nicht die Tochter der Dione
Schwellend zu der Liebe Pfühl?
Zarte Frühlingskinder, weinet!
Liebe hat sie euch verneinet,
Euch das selige Gefühl.

Aber hat aus Nannys Blicken
Mich der Mutter Spruch verbannt,
Wenn euch meine Hände pflücken
Ihr zum zarten Liebespfand,
Leben, Sprache, Seelen, Herzen,
Stumme Boten süßer Schmerzen,
Goß euch dies Berühren ein,
Und der mächtigste der Götter
Schließt in eure stillen Blätter
Seine hohe Gottheit ein.

An den Frühling.

Willkommen, schöner Jüngling!
Du Wonne der Natur!
Mit deinem Blumenkörbchen
Willkommen auf der Flur!

Ei! ei! da bist ja wieder!
Und bist so lieb und schön!
Und freun wir uns so herzlich,
Entgegen dir zu gehn.

Wild umirrten sie die Haine
Unter Lunas Nebelscheine,
Trugen eisern Joch.
Sehnend an der Sternenbühne
Suchte die geheime Thräne
Keine Götter noch.

*

Und sieh! der blauen Fluth entquillt
Die Himmelstochter sanft und mild,
Getragen von Najaden
Zu trunkenen Gestaden.

Ein jugendlicher Maienschwung
Durchwebt, wie Morgendämmerung,
Auf das allmächt'ge Werde
Luft, Himmel, Meer und Erde.

Des holden Tages Auge lacht
In düstrer Wälder Mitternacht;
Balsamische Narcissen
Blühn unter ihren Füßen.

Schon flötete die Nachtigall
Den ersten Sang der Liebe,
Schon murmelte der Quellen Fall
In weiche Busen Liebe.

Glückseliger Pygmalion!
Es schmilzt, es glüht dein Marmor schon!
Gott Amor, Ueberwinder!
Umarme deine Kinder!

*

Selig durch die Liebe
Götter — durch die Liebe
Menschen Göttern gleich!
Liebe macht den Himmel
Himmlischer — die Erde
Zu dem Himmelreich.

*

Unter goldnem Nektarschaum,
Ein wollüst'ger Morgentraum,
Ewig Lustgelage,
Fliehn der Götter Tage.

Thronend auf erhabnem Sitz,
Schwingt Kronion seinen Blitz;
Der Olympus schwankt erschrocken,
Wallen zürnend seine Locken —

Göttern läßt er seine Throne,
Niedert sich zum Erdensohne,
Seufzt arkadisch durch den Hain,
Zahme Donner untern Füßen,
Schläft, gewiegt von Ledas Küssen,
Schläft der Riesentödter ein.

Majestät'sche Sonnenrosse
Durch des Lichtes weiten Raum
Leitet Phöbus' goldner Zaum;
Völker stürzt sein rasselndes Geschosse.
Seine weißen Sonnenrosse,
Seine rasselnden Geschosse,
Unter Lieb' und Harmonie,
Ha! wie gern vergaß er sie!

Vor der Gattin des Kroniden
Beugen sich die Uraniden.
Stolz vor ihrem Wagenthrone
Brüstet sich das Pfauenpaar;
Mit der goldnen Herrscherkrone
Schmückt sie ihr ambrosisch Haar.

Schöne Fürstin! ach, die Liebe
Zittert, mit dem süßen Triebe
Deiner Majestät zu nahn;
Und von ihren stolzen Höhen
Muß die Götterkönigin
Um des Reizes Gürtel flehen
Bei der Herzenfeßlerin.

*

Selig durch die Liebe
Götter — durch die Liebe
Menschen Göttern gleich!
Liebe macht den Himmel
Himmlischer — die Erde
Zu dem Himmelreich.

*

Liebe sonnt das Reich der Nacht!
Amors süßer Zaubermacht
Ist der Orkus unterthänig;
Freundlich blickt der schwarze König,
Wenn ihm Ceres' Tochter lacht.
Liebe sonnt das Reich der Nacht.

Himmlisch in die Hölle klangen
Und den wilden Hüter zwangen
Deine Lieder, Thracier —
Minos, Thränen im Gesichte,
Mildete die Qualgerichte,
Zärtlich um Megärens Wangen
Küßten sich die wilden Schlangen,
Keine Geißel klatschte mehr;
Aufgejagt von Orpheus' Leier
Flog von Tityos der Geier;

Leiser hin am Ufer rauschten
Lethe und Cocytus, lauschten
Deinen Liedern, Thracier!
Liebe sangst du, Thracier!

*

Selig durch die Liebe
Götter — durch die Liebe
Menschen Göttern gleich!
Liebe macht den Himmel
Himmlischer — die Erde
Zu dem Himmelreich.

*

Durch die ewige Natur
Düftet ihre Blumenspur,
Weht ihr goldner Flügel.
Winkte mir vom Mondenlicht
Aphroditens Auge nicht,
Nicht vom Sonnenhügel,
Lächelte vom Sternenmeer
Nicht die Göttin zu mir her,
Stern' und Sonn' und Mondenlicht
Regten mir die Seele nicht.
Liebe, Liebe lächelt nur
Aus dem Auge der Natur,
Wie aus einem Spiegel!

Liebe rauscht der Silberbach,
Liebe lehrt ihn sanfter wallen;
Seele haucht sie in das Ach
Klagenreicher Nachtigallen —
Liebe, Liebe lispelt nur
Auf der Laute der Natur.

Weisheit mit dem Sonnenblick,
Große Göttin, tritt zurück,
Weiche vor der Liebe!
Nie Erobrern, Fürsten nie
Beugtest du ein Sklavenknie,
Beug' es itzt der Liebe!

Wer die steile Sternenbahn
Ging dir heldenkühn voran
Zu der Gottheit Sitze?
Wer zerriß das Heiligthum,
Zeigte dir Elysium
Durch des Grabes Ritze?
Lockte sie uns nicht hinein,
Möchten wir unsterblich sein?
Suchten auch die Geister
Ohne sie den Meister?
Liebe, Liebe leitet nur
Zu dem Vater der Natur,
Liebe nur die Geister.

Selig durch die Liebe
Götter — durch die Liebe
Menschen Göttern gleich!
Liebe macht den Himmel
Himmlischer — die Erde
Zu dem Himmelreich.

Das Glück und die Weisheit.

Entzweit mit einem Favoriten,
Flog einst Fortun' der Weisheit zu:
„Ich will dir meine Schätze bieten,
Sei meine Freundin du!

Mit meinen reichsten, schönsten Gaben
Beschenkt' ich ihn so mütterlich,
Und sieh, er will noch immer haben,
Und nennt noch geizig mich.

Komm, Schwester, laß uns Freundschaft schließen,
Du marterst dich an deinem Pflug;
In deinen Schooß will ich sie gießen,
Hier ist für dich und mich genug."

Sophia lächelt diesen Worten
Und wischt den Schweiß vom Angesicht:
„Dort eilt dein Freund, sich zu ermorden,
Versöhnet euch, ich brauch' dich nicht."

Männerwürde.

Ich bin ein Mann! Wer ist es mehr?
Wer's sagen kann, der springe
Frei unter Gottes Sonn' einher
Und hüpfe hoch und singe.

Zu Gottes schönem Ebenbild
Kann ich den Stempel zeigen,
Zum Born, woraus der Himmel quillt,
Darf ich hinunter steigen.

Und wohl mir, daß ich's darf und kann!
Geht's Mädchen mir vorüber,
Ruft's laut in mir: Du bist ein Mann!
Und küsse sie so lieber.

Und röther wird das Mädchen dann,
Und's Mieder wird ihr enge.
Das Mädchen weiß, ich bin ein Mann,
Drum wird ihr's Mieder enge.

Wie wird sie erst um Gnade schrein,
Ertapp' ich sie im Bade?
Ich bin ein Mann, das fällt ihr ein,
Wie schrie sie sonst um Gnade!

Ich bin ein Mann, mit diesem Wort,
Begegn' ich ihr alleine,
Jag' ich des Kaisers Tochter fort,
So lumpicht ich erscheine.

Und dieses goldne Wörtchen macht
Mir manche Fürstin holde.
Mich ruft sie — habt indessen Wacht
Ihr Buben dort im Golde!

Ich bin ein Mann, das könnt ihr schon
An meiner Leier riechen,
Sie braust dahin im Siegeston,
Sonst würde sie ja kriechen.

Aus eben diesem Schöpferfluß,
Woraus wir Menschen werden,
Quillt Götterkraft und Genius,
Was mächtig ist auf Erden.

Tyrannen haßt mein Talisman
Und schmettert sie zu Boden,
Und kann er's nicht, führt er die Bahn
Freiwillig zu den Todten.

Den Perser hat mein Talisman
Am Granikus bezwungen,
Roms Wollüstlinge Mann für Mann
Auf deutschen Sand gerungen.

Seht ihr den Römer stolz und kraus
In Afrika dort sitzen?
Sein Aug' speit Feuerflammen aus,
Als säht ihr Hekla blitzen.

Da kommt ein Bube wohlgemuth,
Gibt manches zu verstehen.
„Sprich, du hätt'st auf Karthagos Schutt
Den Marius gesehen!"

So spricht der stolze Römersmann
Noch groß in seinem Falle.
Er ist nichts weiter als ein Mann,
Und vor ihm zittern alle.

Drauf thäten seine Enkel sich
Ihr Erbtheil gar abdrehen,
Und huben jedermänniglich
Anmuthig an zu krähen.

Schmach dem kombabischen Geschlecht!
Die Elenden, sie haben
Verscherzt ihr hohes Männerrecht,
Des Himmels beste Gaben.

Und schlendern elend durch die Welt
Wie Kürbisse von Buben
Zu Menschenköpfen ausgehöhlt,
Die Schädel leere Stuben!

Wie Wein von einem Chemikus
Durch die Retort' getrieben,
Zum Teufel ist der Spiritus,
Das Phlegma ist geblieben.

Und fliehen jedes Weibsgesicht,
Und zittern es zu sehen —
Und dürften sie, und können nicht,
Da möchten sie vergehen.

Drum fliehn sie jeden Ehrenmann,
Sein Glück wird sie betrüben;
Wer keinen Menschen machen kann,
Der kann auch keinen lieben.

Drum tret' ich frei und stolz einher
Und brüste mich und singe:
Ich bin ein Mann, wer ist es mehr?
Der hüpfe hoch und springe.

An einen Moralisten.

Was zürnst du unsrer frohen Jugendweise
Und lehrst, daß Lieben Tändeln sei?
Du starrest in des Winters Eise
Und schmähleſt auf den goldnen Mai.

Einst, als du noch das Nymphenvolk bekriegtest,
Ein Held des Carnevals, den deutschen Wirbel flogst,
Ein Himmelreich in beiden Armen wiegtest
Und Nektarduft von Mädchenlippen sogst,

Ha, Seladon! wenn damals aus den Achsen
Gewichen wär' der Erde schwerer Ball —
In Liebesknäul mit Julien verwachsen,
Du hättest überhört den Fall!

O denk' zurück nach deinen Rosentagen
Und lerne: die Philosophie
Schlägt um, wie unsre Pulse anders schlagen;
Zu Göttern schaffst du Menschen nie.

Wohl, wenn ins Eis des klügelnden Verstandes
Das warme Blut ein bißchen muntrer springt!
Laß den Bewohnern eines bessern Landes,
Was nie dem Sterblichen gelingt.

Zwingt doch der irdische Gefährte
Den gottgebornen Geist in Kerkermauern ein,
Er wehrt mir, daß ich Engel werde:
Ich will ihm folgen, Mensch zu sein.

Graf Eberhard der Greiner von Württemberg.

Kriegslied.

Ihr — ihr dort außen in der Welt,
Die Nasen eingespannt!
Auch manchen Mann, auch manchen Held,
Im Frieden gut und stark im Feld,
Gebar das Schwabenland.

Prahlt nur mit Karl und Eduard,
Mit Friedrich, Ludewig!
Karl, Friedrich, Ludwig, Eduard
Ist uns der Graf, der Eberhard,
Ein Wettersturm im Krieg.

Und auch sein Bub, der Ulerich,
War gern, wo 's eisern klang;
Des Grafen Bub, der Ulerich,
Kein Fußbreit rückwärts zog er sich,
Wenn's drauf und drunter sprang.

Die Reutlinger, auf unsern Glanz
Erbittert, kochten Gift,
Und buhlten um den Siegeskranz
Und wagten manchen Schwertertanz
Und gürteten die Hüft'.

Er griff sie an — und siegte nicht
Und kam gepantscht nach Haus;
Der Vater schnitt ein falsch Gesicht,
Der junge Kriegsmann floh das Licht,
Und Thränen drangen 'raus.

Das wurmt ihm — Ha! ihr Schurken wart!
Und trug's in seinem Kopf.
Auswetzen, bei des Vaters Bart!
Auswetzen wollt' er diese Schart'
Mit manchem Städtlerschopf.

Und Fehd' entbrannte bald darauf
Und zogen Roß und Mann
Bei Döffingen mit hellem Hauf,
Und heller ging's dem Junker auf,
Und hurrah! heiß ging's an.

Und unsers Heeres Losungswort
War die verlorne Schlacht;
Das riß uns wie die Windsbraut fort
Und schmiß uns tief in Blut und Mord
Und in die Lanzennacht.

Der junge Graf, voll Löwengrimm,
Schwung seinen Heldenstab,
Wild vor ihm ging das Ungestüm,
Geheul und Winseln hinter ihm
Und um ihn her das Grab.

Doch weh! ach weh! ein Säbelhieb
Sunk schwer auf sein Genick.
Schnell um ihn her der Helden Trieb,
Umsonst! umsonst! erstarret blieb
Und sterbend brach sein Blick.

Bestürzung hemmt des Sieges Bahn,
Laut weinte Feind und Freund —
Hoch führt der Graf die Reiter an:
Mein Sohn ist wie ein andrer Mann!
Marsch, Kinder! In den Feind!

Und Lanzen sausen feuriger,
Die Rache spornt sie all,
Rasch über Leichen ging's daher,
Die Städtler laufen kreuz und quer
Durch Wald und Berg und Thal.

Und zogen wir mit Hörnerklang
Ins Lager froh zurück,
Und Weib und Kind im Rundgesang
Beim Walzer und beim Becherklang
Lustfeiern unser Glück.

Doch unser Graf — was thät er itzt?
Vor ihm der todte Sohn.
Allein in seinem Zelte sitzt
Der Graf, und eine Thräne blitzt
Im Aug' auf seinen Sohn.

Drum hangen wir so treu und warm
Am Grafen, unserm Herrn.
Allein ist er ein Heldenschwarm,
Der Donner rast in seinem Arm,
Er ist des Landes Stern.

Drum ihr dort außen in der Welt,
Die Nasen eingespannt!
Auch manchen Mann, auch manchen Held,
Im Frieden gut und stark im Feld,
Gebar das Schwabenland.

Gedichte der zweiten Periode.

An die Freude.

Freude, schöner Götterfunken,
Tochter aus Elysium,
Wir betreten feuertrunken,
Himmlische, dein Heiligthum.
Deine Zauber binden wieder,
Was die Mode streng getheilt;
Alle Menschen werden Brüder,
Wo dein sanfter Flügel weilt.

Chor.

Seid umschlungen, Millionen!
Diesen Kuß der ganzen Welt!
Brüder — überm Sternenzelt
Muß ein lieber Vater wohnen.

Wem der große Wurf gelungen,
Eines Freundes Freund zu sein,
Wer ein holdes Weib errungen,
Mische seinen Jubel ein!
Ja — wer auch nur eine Seele
Sein nennt auf dem Erdenrund!
Und wer's nie gekonnt, der stehle
Weinend sich aus diesem Bund.

Chor.

Was den großen Ring bewohnet,
Huldige der Sympathie!
Zu den Sternen leitet sie,
Wo der Unbekannte thronet.

Freude trinken alle Wesen
An den Brüsten der Natur;
Alle Guten, alle Bösen
Folgen ihrer Rosenspur.
Küsse gab sie uns und Reben,
Einen Freund, geprüft im Tod;
Wollust ward dem Wurm gegeben,
Und der Cherub steht vor Gott.

Chor.

Ihr stürzt nieder, Millionen?
Ahnest du den Schöpfer, Welt?
Such' ihn überm Sternenzelt!
Ueber Sternen muß er wohnen.

Freude heißt die starke Feder
In der ewigen Natur.
Freude, Freude treibt die Räder
In der großen Weltenuhr.
Blumen lockt sie aus den Keimen,
Sonnen aus dem Firmament,
Sphären rollt sie in den Räumen,
Die des Sehers Rohr nicht kennt.

Chor.

Froh, wie seine Sonnen fliegen
Durch des Himmels prächt'gen Plan,
Wandelt, Brüder, eure Bahn,
Freudig, wie ein Held zum Siegen.

Aus der Wahrheit Feuerspiegel
Lächelt sie den Forscher an.
Zu der Tugend steilem Hügel
Leitet sie des Dulders Bahn.
Auf des Glaubens Sonnenberge
Sieht man ihre Fahnen wehn,
Durch den Riß gesprengter Särge
Sie im Chor der Engel stehn.

Chor.

Duldet muthig, Millionen!
Duldet für die bessre Welt!
Droben überm Sternenzelt
Wird ein großer Gott belohnen.

Göttern kann man nicht vergelten;
Schön ist's, ihnen gleich zu sein.
Gram und Armuth soll sich melden,
Mit den Frohen sich erfreun.

Groll und Rache sei vergessen,
Unserm Todfeind sei verziehn.
Keine Thräne soll ihn pressen,
Keine Reue nage ihn.

Chor.

Unser Schuldbuch sei vernichtet!
Ausgesöhnt die ganze Welt!
Brüder — überm Sternenzelt
Richtet Gott, wie wir gerichtet.

Freude sprudelt in Pokalen;
In der Traube goldnem Blut
Trinken Sanftmuth Kannibalen,
Die Verzweiflung Heldenmuth — —
Brüder, fliegt von euren Sitzen,
Wenn der volle Römer kreist,
Laßt den Schaum zum Himmel spritzen:
Dieses Glas dem guten Geist!

Chor.

Den der Sterne Wirbel loben,
Den des Seraphs Hymne preist,
Dieses Glas dem guten Geist
Ueberm Sternenzelt dort oben!

Festen Muth in schwerem Leiden,
Hilfe, wo die Unschuld weint,
Ewigkeit geschwornen Eiden,
Wahrheit gegen Freund und Feind,
Männerstolz vor Königsthronen, —
Brüder, gält' es Gut und Blut —
Dem Verdienste seine Kronen,
Untergang der Lügenbrut!

Chor.

Schließt den heil'gen Zirkel dichter,
Schwört bei diesem goldnen Wein,
Dem Gelübde treu zu sein,
Schwört es bei dem Sternenrichter!

Die unüberwindliche Flotte.

Nach einem ältern Dichter.

Sie kömmt — sie kömmt, des Mittags stolze Flotte,
Das Weltmeer wimmert unter ihr,
Mit Kettenklang und einem neuen Gotte
Und tausend Donnern naht sie dir —
Ein schwimmend Heer furchtbarer Citadellen
(Der Ocean sah ihresgleichen nie)
Unüberwindlich nennt man sie,
Zieht sie einher auf den erschrocknen Wellen;
Den stolzen Namen weiht
Der Schrecken, den sie um sich speit.

Mit majestätisch stillem Schritte
Trägt seine Last der zitternde Neptun;
Weltuntergang in ihrer Mitte,
Naht sie heran, und alle Stürme ruhn.

Dir gegenüber steht sie da,
Glückselge Insel — Herrscherin der Meere,
Dir drohen diese Gallionenheere,
Großherzige Britannia!
Weh deinem freigebornen Volke!
Da steht sie, eine wetterschwangre Wolke.
Wer hat das hohe Kleinod dir errungen,
Das zu der Länder Fürstin dich gemacht?
Hast du nicht selbst, von stolzen Königen gezwungen,
Der Reichsgesetze weisestes erdacht,
Das große Blatt, das deine Könige zu Bürgern,
Zu Fürsten deine Bürger macht?
Der Segel stolze Obermacht,
Hast du sie nicht von Millionen Würgern
Erstritten in der Wasserschlacht?
Wem dankst du sie — erröthet, Völker dieser Erde —
Wem sonst, als deinem Geist und deinem Schwerte?

Unglückliche — blick hin auf diese feuerwerfenden Kolossen,
Blick hin und ahne deines Ruhmes Fall!
Bang schaut auf dich der Erdenball,
Und aller freien Männer Herzen schlagen,
Und alle guten, schönen Seelen klagen
Theilnehmend deines Ruhmes Fall.

Gott, der Allmächt'ge, sah herab,
Sah deines Feindes stolze Löwenflaggen wehen,
Sah drohend offen dein gewisses Grab —
Soll, sprach er, soll mein Albion vergehen,
Erlöschen meiner Helden Stamm,
Der Unterdrückung letzter Felsendamm
Zusammenstürzen, die Tyrannenwehre
Vernichtet sein von dieser Hemisphäre?
Nie, rief er, soll der Freiheit Paradies,
Der Menschenwürde starker Schirm verschwinden!
Gott, der Allmächt'ge, blies,
Und die Armada flog nach allen Winden.

Die zwei letzten Verse sind eine Anspielung auf die Medaille, welche Elisabeth zum Andenken ihres Sieges schlagen ließ. Es wird auf derselben eine Flotte vorgestellt, welche im Sturm untergeht, mit der bescheidenen Inschrift: Afflavit Deus, et dissipati sunt.

Der Kampf.

Nein, länger werd' ich diesen Kampf nicht kämpfen,
Den Riesenkampf der Pflicht.
Kannst du des Herzens Flammentrieb nicht dämpfen,
So fordre, Tugend, dieses Opfer nicht.

Geschworen hab' ich's, ja, ich hab's geschworen,
Mich selbst zu bändigen.
Hier ist dein Kranz, er sei auf ewig mir verloren!
Nimm ihn zurück und laß mich sündigen.

Zerrissen sei, was wir bedungen haben!
Sie liebt mich — deine Krone sei verscherzt!
Glückselig, wer, in Wonnetrunkenheit begraben,
So leicht, wie ich, den tiefen Fall verschmerzt!

Sie sieht den Wurm an meiner Jugend Blume nagen,
Und meinen Lenz entflohn,
Bewundert still mein heldenmüthiges Entsagen,
Und großmuthsvoll beschließt sie meinen Lohn.

Mißtraue, schöne Seele, dieser Engelgüte!
Dein Mitleid waffnet zum Verbrechen mich.
Gibt's in des Lebens unermeßlichem Gebiete,
Gibt's einen andern, schönern Lohn, als dich?

Als das Verbrechen, das ich ewig fliehen wollte?
Tyrannisches Geschick!
Der einz'ge Lohn, der meine Tugend krönen sollte,
Ist meiner Tugend letzter Augenblick!

Resignation.

Auch ich war in Arkadien geboren,
Auch mir hat die Natur
An meiner Wiege Freude zugeschworen;
Auch ich war in Arkadien geboren,
Doch Thränen gab der kurze Lenz mir nur.

Des Lebens Mai blüht einmal und nicht wieder;
Mir hat er abgeblüht.
Der stille Gott — o weinet, meine Brüder —
Der stille Gott taucht meine Fackel nieder,
Und die Erscheinung flieht.

Da steh' ich schon auf deiner finstern Brücke,
Furchtbare Ewigkeit!
Empfange meinen Vollmachtbrief zum Glücke!
Ich bring' ihn unerbrochen dir zurücke,
Ich weiß nichts von Glückseligkeit.

Vor deinem Thron erheb' ich meine Klage,
Verhüllte Richterin.
Auf jenem Stern ging eine frohe Sage,
Du thronest hier mit des Gerichtes Wage
Und nennest dich Vergelterin.

Hier, spricht man, warten Schrecken auf den Bösen,
Und Freuden auf den Redlichen.
Des Herzens Krümmen werdest du entblößen,
Der Vorsicht Räthsel werdest du mir lösen,
Und Rechnung halten mit dem Leidenden.

Hier öffne sich die Heimath dem Verbannten,
Hier endige des Dulders Dornenbahn.
Ein Götterkind, das sie mir Wahrheit nannten,
Die Meisten flohen, Wenige nur kannten,
Hielt meines Lebens raschen Zügel an.

„Ich zahle dir in einem andern Leben,
Gib deine Jugend mir!
Nichts kann ich dir als diese Weisung geben."
Ich nahm die Weisung auf das andre Leben,
Und meiner Jugend Freuden gab ich ihr.

„Gib mir das Weib, so theuer deinem Herzen,
Gib deine Laura mir!
Jenseits der Gräber wuchern deine Schmerzen." —
Ich riß sie blutend aus dem wunden Herzen,
Und weinte laut, und gab sie ihr.

„Die Schuldverschreibung lautet an die Todten,"
Hohnlächelte die Welt;
„Die Lügnerin, gedungen von Despoten,
Hat für die Wahrheit Schatten dir geboten,
Du bist nicht mehr, wenn dieser Schein verfällt."

Frech witzelte das Schlangenheer der Spötter;
„Vor einem Wahn, den nur Verjährung weiht,
Erzitterst du? Was sollen deine Götter,
Des kranken Weltplans schlau erdachte Retter,
Die Menschenwitz des Menschen Nothdurft leiht?"

„Was heißt die Zukunft, die uns Gräber decken?
Die Ewigkeit, mit der du eitel prangst?
Ehrwürdig nur, weil Hüllen sie verstecken,
Der Riesenschatten unsrer eignen Schrecken
Im hohlen Spiegel der Gewissensangst."

„Ein Lügenbild lebendiger Gestalten,
Die Mumie der Zeit,
Vom Balsamgeist der Hoffnung in den kalten
Behausungen des Grabes hingehalten,
Das nennt dein Fieberwahn Unsterblichkeit?"

„Für Hoffnungen — Verwesung straft sie Lügen —
Gabst du gewisse Güter hin?
Sechstausend Jahre hat der Tod geschwiegen,
Kam je ein Leichnam aus der Gruft gestiegen,
Der Meldung that von der Vergelterin?" —

Ich sah die Zeit nach deinen Ufern fliegen,
Die blühende Natur
Blieb hinter ihr, ein welker Leichnam, liegen,
Kein Todter kam aus seiner Gruft gestiegen,
Und fest vertraut' ich auf den Götterschwur.

All meine Freuden hab' ich dir geschlachtet,
Jetzt werf' ich mich vor deinen Richterthron.
Der Menge Spott hab' ich beherzt verachtet,
Nur deine Güter hab' ich groß geachtet,
Vergelterin, ich fordre meinen Lohn.

„Mit gleicher Liebe lieb' ich meine Kinder!"
Rief unsichtbar ein Genius.
„Zwei Blumen, rief er, hört es, Menschenkinder!
Zwei Blumen blühen für den weisen Finder,
Sie heißen Hoffnung und Genuß."

„Wer dieser Blumen eine brach, begehre
Die andre Schwester nicht.
Genieße, wer nicht glauben kann. Die Lehre
Ist ewig, wie die Welt. Wer glauben kann, entbehre!
Die Weltgeschichte ist das Weltgericht."

„Du hast gehofft, dein Lohn ist abgetragen,
Dein Glaube war dein zugewognes Glück.
Du konntest deine Weisen fragen,
Was man von der Minute ausgeschlagen,
Gibt keine Ewigkeit zurück."

Die Götter Griechenlands.

Da ihr noch die schöne Welt regieret,
An der Freude leichtem Gängelband
Selige Geschlechter noch geführet,
Schöne Wesen aus dem Fabelland!
Ach, da euer Wonnedienst noch glänzte,
Wie ganz anders, anders war es da!
Da man deine Tempel noch bekränzte,
Venus Amathusia!

Da der Dichtung zauberische Hülle
Sich noch lieblich um die Wahrheit wand —
Durch die Schöpfung floß da Lebensfülle,
Und was nie empfinden wird, empfand.
An der Liebe Busen sie zu drücken,
Gab man höhern Adel der Natur,
Alles wies den eingeweihten Blicken,
Alles eines Gottes Spur.

Wo jetzt nur, wie unsre Weisen sagen,
Seelenlos ein Feuerball sich dreht,
Lenkte damals seinen goldnen Wagen
Helios in stiller Majestät.
Diese Höhen füllten Oreaden,
Eine Dryas lebt' in jenem Baum,
Aus den Urnen lieblicher Najaden
Sprang der Ströme Silberschaum.

Jener Lorbeer wand sich einst um Hilfe,
Tantals Tochter schweigt in diesem Stein,
Syrinx Klage tönt' aus jenem Schilfe,
Philomelas Schmerz aus diesem Hain.
Jener Bach empfing Demeters Zähre,
Die sie um Persephonen geweint,
Und von diesem Hügel rief Cythere
Ach, umsonst! dem schönen Freund.

Zu Deukalions Geschlechte stiegen
Damals noch die Himmlischen herab;
Pyrrhas schöne Töchter zu besiegen,
Nahm der Leto Sohn den Hirtenstab.
Zwischen Menschen, Göttern und Heroen
Knüpfte Amor einen schönen Bund,
Sterbliche mit Göttern und Heroen
Huldigten in Amathunt.

Finstrer Ernst und trauriges Entsagen
War aus eurem heitern Dienst verbannt;
Glücklich sollten alle Herzen schlagen,
Denn euch war der Glückliche verwandt.
Damals war nichts heilig, als das Schöne,
Keiner Freude schämte sich der Gott,
Wo die keusch erröthende Camöne,
Wo die Grazie gebot.

Eure Tempel lachten gleich Palästen,
Euch verherrlichte das Heldenspiel
An des Isthmus kronenreichen Festen,
Und die Wagen donnerten zum Ziel.
Schön geschlungne, seelenvolle Tänze
Kreisten um den prangenden Altar,
Eure Schläfe schmückten Siegeskränze,
Kronen euer duftend Haar.

Das Evoe muntrer Thyrsusschwinger
Und der Panther prächtiges Gespann
Meldeten den großen Freudebringer,
Faun und Satyr taumeln ihm voran;
Um ihn springen rasende Mänaden,
Ihre Tänze loben seinen Wein,
Und des Wirthes braune Wangen laden
Lustig zu dem Becher ein.

Damals trat kein gräßliches Gerippe
Vor das Bett des Sterbenden. Ein Kuß
Nahm das letzte Leben von der Lippe,
Seine Fackel senkt' ein Genius.
Selbst des Orkus strenge Richterwage
Hielt der Enkel einer Sterblichen,
Und des Thrakers seelenvolle Klage
Rührte die Erinnyen.

Seine Freuden traf der frohe Schatten
In Elysiens Hainen wieder an,
Treue Liebe fand den treuen Gatten
Und der Wagenlenker seine Bahn;
Linus' Spiel tönt die gewohnten Lieder,
In Alcestens Arme sinkt Admet,
Seinen Freund erkennt Orestes wieder,
Seine Pfeile Philoktet.

Höh're Preise stärkten da den Ringer
Auf der Tugend arbeitvoller Bahn;
Großer Thaten herrliche Vollbringer
Klimmten zu den Seligen hinan.
Vor dem Wiederforderer der Todten
Neigte sich der Götter stille Schaar;
Durch die Fluthen leuchtet dem Piloten
Vom Olymp das Zwillingspaar.

Schöne Welt, wo bist du? Kehre wieder,
Holdes Blüthenalter der Natur!
Ach, nur in dem Feenland der Lieder
Lebt noch deine fabelhafte Spur.
Ausgestorben trauert das Gefilde,
Keine Gottheit zeigt sich meinem Blick,
Ach, von jenem lebenwarmen Bilde
Blieb der Schatten nur zurück.

Alle jene Blüthen sind gefallen
Von des Nordes schauerlichem Wehn;
Einen zu bereichern unter allen,
Mußte diese Götterwelt vergehn.
Traurig such' ich an dem Sternenbogen,
Dich, Selene, find' ich dort nicht mehr;
Durch die Wälder ruf' ich, durch die Wogen,
Ach, sie wiederhallen leer!

Unbewußt der Freuden, die sie schenket,
Nie entzückt von ihrer Herrlichkeit,
Nie gewahr des Geistes, der sie lenket,
Sel'ger nie durch meine Seligkeit,
Fühllos selbst für ihres Künstlers Ehre,
Gleich dem todten Schlag der Pendeluhr,
Dient sie knechtisch dem Gesetz der Schwere,
Die entgötterte Natur.

Morgen wieder neu sich zu entbinden,
Wühlt sie heute sich ihr eignes Grab,
Und an ewig gleicher Spindel winden
Sich von selbst die Monde auf und ab.
Müßig kehrten zu dem Dichterlande
Heim die Götter, unnütz einer Welt,
Die, entwachsen ihrem Gängelbande,
Sich durch eignes Schweben hält.

Ja, sie kehrten heim, und alles Schöne,
Alles Hohe nahmen sie mit fort,
Alle Farben, alle Lebenstöne,
Und uns blieb nur das entseelte Wort.
Aus der Zeitfluth weggerissen, schweben
Sie gerettet auf des Pindus Höhn;
Was unsterblich im Gesang soll leben,
Muß im Leben untergehn.

Die Götter Griechenlands.

Für die Freunde der ersten Ausgabe abgedruckt.

Da ihr noch die schöne Welt regiertet,
An der Freude leichtem Gängelband
Glücklichere Menschenalter führtet,
Schöne Wesen aus dem Fabelland!
Ach! da euer Wonnedienst noch glänzte,
Wie ganz anders, anders war es da!
Da man deine Tempel noch bekränzte,
Venus Amathusia!

Da der Dichtkunst malerische Hülle
Sich noch lieblich um die Wahrheit wand,
Durch die Schöpfung floß da Lebensfülle,
Und was nie empfinden wird, empfand.
An der Liebe Busen sie zu drücken,
Gab man höhern Adel der Natur,
Alles wies den eingeweihten Blicken,
Alles eines Gottes Spur.

Wo jetzt nur, wie unsre Weisen sagen,
Seelenlos ein Feuerball sich dreht,
Lenkte damals seinen goldnen Wagen
Helios in stiller Majestät.
Diese Höhen füllten Oreaden,
Eine Dryas starb mit jenem Baum,
Aus den Urnen lieblicher Najaden
Sprang der Ströme Silberschaum.

Jener Lorbeer wand sich einst um Hilfe,
Tantals Tochter schweigt in diesem Stein,
Syrinx Klage tönt aus jenem Schilfe,
Philomelens Schmerz in diesem Hain.
Jener Bach empfing Demeters Zähre,
Die sie um Persephonen geweint,
Und von diesem Hügel rief Cythere
Ach vergebens! ihrem schönen Freund.

Zu Deukalions Geschlechte stiegen
Damals noch die Himmlischen herab;
Pyrrhas schöne Tochter zu besiegen,
Nahm Hyperion den Hirtenstab.

Zwischen Menschen, Göttern und Heroen
Knüpfte Amor einen schönen Bund,
Sterbliche mit Göttern und Heroen
Huldigten in Amathunt.

Betend an der Grazien Altären
Kniete da die holde Priesterin,
Sandte stille Wünsche an Cytheren
Und Gelübde an die Charitin.
Hoher Stolz, auch droben zu gebieten,
Lehrte sie den göttergleichen Rang,
Und des Reizes heil'gen Gürtel hüten,
Der den Donn'rer selbst bezwang.

Himmlisch und unsterblich war das Feuer,
Das in Pindars stolzen Hymnen floß,
Niederströmte in Arions Leier,
In den Stein des Phidias sich goß.
Bessre Wesen, edlere Gestalten
Kündigten die hohe Abkunft an,
Götter, die vom Himmel niederwallten,
Sahen hier ihn wieder aufgethan.

Werther war von eines Gottes Güte,
Theurer jede Gabe der Natur.
Unter Iris schönem Bogen blühte
Reizender die perlenvolle Flur.
Prangender erschien die Morgenröthe
In Himerens rosigtem Gewand,
Schmelzender erklang die Flöte
In des Hirtengottes Hand.

Liebenswerther malte sich die Jugend,
Blühender in Ganymedas Bild,
Heldenkühner, göttlicher die Tugend
Mit Tritoniens Meduſenschild.
Sanfter war, da Hymen es noch knüpfte,
Heiliger der Herzen ew'ges Band,
Selbst des Lebens zarter Faden schlüpfte
Weicher durch der Parzen Hand.

Das Evoe muntrer Thyrsusschwinger
Und der Panther prächtiges Gespann
Meldeten den großen Freudebringer,
Faun und Satyr taumeln ihm voran.
Um ihn springen rasende Mänaden,
Ihre Tänze loben seinen Wein,
Und die Wangen des Bewirthers laden
Lustig zu dem Becher ein.

Höher war der Gabe Werth gestiegen,
Die der Geber freundlich mit genoß,
Näher war der Schöpfer dem Vergnügen,
Das im Busen des Geschöpfes floß.

Nennt der meinige sich dem Verstande?
Birgt ihn etwa der Gewölke Zelt?
Mühsam späh' ich im Ideenlande,
Fruchtlos in der Sinnenwelt.

Eure Tempel lachten gleich Palästen,
Euch verherrlichte das Heldenspiel
An des Isthmus kronenreichen Festen,
Und die Wagen donnerten zum Ziel.
Schön geschlungne, seelenvolle Tänze
Kreisten um den prangenden Altar,
Eure Schläfe schmückten Siegeskränze,
Kronen euer duftend Haar.

Seiner Güter schenkte man das beste,
Seiner Lämmer liebstes gab der Hirt,
Und der Freudetaumel seiner Gäste
Lohnte dem erhabnen Wirth.
Wohin tret' ich? Diese traur'ge Stille
Kündigt sie mir meinen Schöpfer an?
Finster, wie er selbst, ist seine Hülle,
Mein Entsagen — was ihn feiern kann.

Damals trat kein gräßliches Gerippe
Vor das Bett des Sterbenden. Ein Kuß
Nahm das letzte Leben von der Lippe,
Still und traurig senkt' ein Genius
Seine Fackel. Schöne, lichte Bilder
Scherzten auch um die Nothwendigkeit,
Und das ernste Schicksal blickte milder
Durch den Schleier sanfter Menschlichkeit.

Nach der Geister schrecklichen Gesetzen
Richtete kein heiliger Barbar,
Dessen Augen Thränen nie benetzen,
Zarte Wesen, die ein Weib gebar.
Selbst des Orkus strenge Richterwage
Hielt der Enkel einer Sterblichen,
Und des Thrakers seelenvolle Klage
Rührte die Erinnyen.

Seine Freuden traf der frohe Schatten
In Elysiens Hainen wieder an,
Treue Liebe fand den treuen Gatten,
Und der Wagenlenker seine Bahn;
Orpheus' Spiel tönt die gewohnten Lieder,
In Alcestens Arme sinkt Admet,
Seinen Freund erkennt Orestes wieder,
Seine Waffen Philoktet.

Aber ohne Wiederkehr verloren
Bleibt, was ich auf dieser Welt verließ,
Jede Wonne hab' ich abgeschworen,
Alle Bande, die ich selig pries.

Fremde, nie verstandene Entzücken
Schaudern mich aus jenen Welten an,
Und für Freuden, die mich jetzt beglücken,
Tausch' ich neue, die ich missen kann.

Höh're Preise stärkten da den Ringer
Auf der Tugend arbeitvoller Bahn;
Großer Thaten herrliche Vollbringer
Klimmten zu den Seligen hinan.
Vor dem Wiederforderer der Todten
Neigte sich der Götter stille Schaar;
Durch die Fluthen leuchtet' dem Piloten
Vom Olymp das Zwillingspaar.

Schöne Welt, wo bist du? — Kehre wieder,
Holdes Blüthenalter der Natur!
Ach nur in dem Feenland der Lieder
Lebt noch deine goldne Spur.
Ausgestorben trauert das Gefilde,
Keine Gottheit zeigt sich meinem Blick,
Ach! von jenem lebenwarmen Bilde
Blieb nur das Gerippe mir zurück.

Alle jene Blüthen sind gefallen
Von des Nordes winterlichem Wehn;
Einen zu bereichern unter allen,
Mußte diese Götterwelt vergehn.
Traurig such' ich an dem Sternenbogen,
Dich, Selene, find' ich dort nicht mehr;
Durch die Wälder ruf' ich, durch die Wogen,
Ach, sie wiederhallen leer!

Unbewußt der Freuden, die sie schenket,
Nie entzückt von ihrer Trefflichkeit,
Nie gewahr des Armes, der sie lenket,
Reicher nie durch meine Dankbarkeit,
Fühllos selbst für ihres Künstlers Ehre,
Gleich dem todten Schlag der Pendeluhr,
Dient sie knechtisch dem Gesetz der Schwere,
Die entgötterte Natur!

Morgen wieder neu sich zu entbinden,
Wühlt sie heute sich ihr eignes Grab,
Und an ewig gleicher Spindel winden
Sich von selbst die Monde auf und ab.
Müßig kehrten zu dem Dichterlande
Heim die Götter, unnütz einer Welt,
Die, entwachsen ihrem Gängelbande,
Sich durch eignes Schweben hält.

Freundlos, ohne Bruder, ohne Gleichen,
Keiner Göttin, keiner Jrd'schen Sohn,
Herrscht ein Andrer in des Aethers Reichen,
Auf Saturnus' umgestürztem Thron.

Selig, eh sich Wesen um ihn freuten,
Selig im entvölkerten Gefild,
Sieht er in dem langen Strom der Zeiten
Ewig nur — sein eignes Bild.

Bürger des Olymps konnt' ich erreichen,
Jenem Gotte, den sein Marmor preist,
Konnte einst der hohe Bildner gleichen;
Was ist neben dir der höchste Geist
Derer, welche Sterbliche gebaren?
Nur der Würmer erster, edelster.
Da die Götter menschlicher noch waren,
Waren Menschen göttlicher.

Dessen Strahlen mich darnieder schlagen,
Werk und Schöpfer des Verstandes, dir
Nachzuringen gib mir Flügel, Wagen
Dich zu wägen — oder nimm von mir,
Nimm die ernste strenge Göttin wieder,
Die den Spiegel blendend vor mir hält,
Ihre sanftre Schwester sende nieder,
Spare jene für die andre Welt.

Die berühmte Frau.

Epistel eines Ehemanns an einen andern.

Beklagen soll ich dich? Mit Thränen bittrer Reue
Wird Hymens Band von dir verflucht?
Warum? Weil deine Ungetreue
In eines Andern Armen sucht,
Was ihr die deinigen versagen?
Freund, höre fremde Leiden an,
Und lerne deine leichter tragen.

Dich schmerzt, daß sich in deine Rechte
Ein Zweiter theilt? — Beneidenswerther Mann!
Mein Weib gehört dem ganzen menschlichen Geschlechte.
Vom Belt bis an der Mosel Strand,
Bis an die Apenninenwand,
Bis in die Vaterstadt der Moden,
Wird sie in allen Buden feil geboten,
Muß sie auf Diligencen, Paketbooten
Von jedem Schulfuchs, jedem Hasen
Kunstrichterlich sich mustern lassen,
Muß sie der Brille des Philisters stehn,
Und wie's ein schmutz'ger Aristarch befohlen,
Auf Blumen oder heißen Kohlen
Zum Ehrentempel oder Pranger gehn.
Ein Leipziger — daß Gott ihn strafen wollte!
Nimmt topographisch sie wie eine Festung auf,
Und bietet Gegenden dem Publicum zu Kauf,
Wovon ich billig doch allein nur sprechen sollte.

Dein Weib — Dank den kanonischen Gesetzen!
Weiß deiner Gattin Titel doch zu schätzen.
Sie weiß warum? und thut sehr wohl daran.
Mich kennt man nur als Ninons Mann.
Du klagst, daß im Parterr' und an den Pharotischen,
Erscheinst du, alle Zungen zischen?
O Mann des Glücks! Wer einmal das von sich
Zu rühmen hätte! — Mich, Herr Bruder, mich,
Beschert mir endlich eine Molkenkur
Das rare Glück — den Platz an ihrer Linken,
Mich merkt kein Aug', und alle Blicke winken
Auf meine stolze Hälfte nur.

Kaum ist der Morgen grau,
So kracht die Treppe schon von blau und gelben Röcken,
Mit Briefen, Ballen, unfrankirten Päcken,
Signirt: An die berühmte Frau.
Sie schläft so süß! — Doch darf ich sie nicht schonen.
„Die Zeitungen, Madam, aus Jena und Berlin!"
Rasch öffnet sich das Aug' der holden Schläferin,
Ihr erster Blick fällt auf Recensionen.
Das schöne blaue Auge — mir
Nicht einen Blick! — durchirrt ein elendes Papier,
(Laut hört man in der Kinderstube weinen)
Sie legt es endlich weg, und fragt nach ihren Kleinen.

Die Toilette wartet schon,
Doch halbe Blicke nur beglücken ihren Spiegel,
Ein mürrisch ungeduldig Drohn
Gibt der erschrocknen Zofe Flügel.
Von ihrem Putztisch sind die Grazien entflohn,
Und an der Stelle holder Amorinen
Sieht man Erinnyen den Lockenbau bedienen.

Carrossen rasseln jetzt heran,
Und Miethlakaien springen von den Tritten,
Dem düstenden Abbé, dem Reichsbaron, dem Britten,
Der — nur nichts Deutsches lesen kann,
Großing und Compagnie, dem Z** Wundermann
Gehör bei der Berühmten zu erbitten.
Ein Ding, das demuthsvoll sich in die Ecke drückt
Und Ehmann heißt, wird vornehm angeblickt.
Hier darf ihr — wird dein Hausfreund so viel wagen?
Der dümmste Fat, der ärmste Wicht,
Wie sehr er sie bewundre, sagen;
Und darf's vor meinem Angesicht!
Ich steh' dabei, und will ich artig heißen,
Muß ich ihn bitten, mitzuspeisen.

Bei Tafel, Freund, beginnt erst meine Noth,
Da geht es über meine Flaschen!
Mit Weinen von Burgund, die mir der Arzt verbot,
Muß ich die Kehlen ihrer Lober waschen.
Mein schwer verdienter Bissen Brod
Wird hungriger Schmarotzer Beute;
O diese leidige, vermaledeite
Unsterblichkeit ist meines Nierensteiners Tod!
Den Wurm an alle Finger, welche drucken!
Was, meinst du, sei mein Dank? Ein Achselzucken,
Ein Mienenspiel, ein ungeschliffenes Beklagen —
Erräthst du's nicht? O ich versteh's genau!
Daß diesen Brillant von einer Frau
Ein solcher Pavian davon getragen.

Der Frühling kommt. Auf Wiesen und auf Feldern
Streut die Natur den bunten Teppich hin,
Die Blumen kleiden sich in angenehmes Grün,
Die Lerche singt, es lebt in allen Wäldern.
— Ihr ist der Frühling wonneleer.
Die Sängerin der süßesten Gefühle,
Der schöne Hain, der Zeuge unsrer Spiele,
Sagt ihrem Herzen jetzt nichts mehr.
Die Nachtigallen haben nicht gelesen,
Die Lilien bewundern nicht.
Der allgemeine Jubelruf der Wesen
Begeistert sie — zu einem Sinngedicht.
Doch nein! Die Jahrszeit ist so schön — zum Reisen.
Wie drängend voll mag's jetzt in Pyrmont sein!
Auch hört man überall das Karlsbad preisen.
Husch ist sie dort — in jenem bunten Reihn,
Wo Ordensbänder und Doktorenkragen,
Celebritäten aller Art,
Vertraulich, wie in Charons Kahn, gepaart,
Zur Schau sich geben und zu Markte tragen,
Wo, eingeschickt von fernen Meilen,
Zerrissne Tugenden von ihren Wunden heilen,
Dort, Freund — o lerne dein Verhängniß preisen!
Dort wandelt meine Frau und läßt mir sieben Waisen.

O meiner Liebe erstes Flitterjahr!
Wie schnell — ach, wie so schnell bist du entflogen!
Ein Weib, wie keines ist, und keines war,
Mir von des Reizes Göttinnen erzogen,
Mit hellem Geist, mit aufgethanem Sinn
Und weichen, leichtbeweglichen Gefühlen —
So sah ich sie, die Herzenfeßlerin,
Gleich einem Maitag mir zur Seite spielen;
Das süße Wort: Ich liebe dich!
Sprach aus dem holden Augenpaare —
So führt' ich sie zum Traualtare,
O wer war glücklicher, als ich!
Ein Blüthenfeld beneidenswerther Jahre
Sah lachend mich aus diesem Spiegel an;
Mein Himmel war mir aufgethan.
Schon sah ich schöne Kinder um mich scherzen,
In ihrem Kreis die Schönste sie,

Die Glücklichste von allen sie,
Und mein durch Seelenharmonie,
Durch ewig festen Bund der Herzen.
Und nun erscheint — o mög' ihn Gott verdammen!
Ein großer Mann — ein schöner Geist.
Der große Mann thut eine That! — und reißt
Mein Kartenhaus von Himmelreich zusammen.

Wen hab' ich nun? — Beweinenswerther Tausch!
Erwacht aus diesem Wonnerausch,
Was ist von diesem Engel mir geblieben?
Ein starker Geist in einem zarten Leib,
Ein Zwitter zwischen Mann und Weib,
Gleich ungeschickt zum Herrschen und zum Lieben;
Ein Kind mit eines Riesen Waffen,
Ein Mittelding von Weisen und von Affen!
Um kümmerlich dem stärkern nachzukriechen,
Dem schöneren Geschlecht entflohn,
Herabgestürzt von einem Thron,
Des Reizes heiligen Mysterien entwichen,
Aus Cythereas goldnem Buch [1] gestrichen
Für — einer Zeitung Gnadenlohn.

Einer jungen Freundin ins Stammbuch.

Ein blühend Kind, von Grazien und Scherzen
Umhüpft, so, Freundin, spielt um dich die Welt;
Doch so, wie sie sich malt in deinem Herzen,
In deiner Seele schönen Spiegel fällt,
So ist sie nicht. Die stillen Huldigungen,
Die deines Herzens Adel dir errungen,
Die Wunder, die du selbst gethan,
Die Reize, die dein Dasein ihm gegeben,
Die rechnest du für Reize diesem Leben,
Für schöne Menschlichkeit uns an.
Dem holden Zauber nie entweihter Jugend,
Dem Talisman der Unschuld und der Tugend,
Den will ich sehn, der diesem trotzen kann.

Froh taumelst du im süßen Ueberzählen
Der Blumen, die um deine Pfade blühn,
Der Glücklichen, die du gemacht, der Seelen,
Die du gewonnen hast, dahin.
Sei glücklich in dem lieblichen Betruge,
Nie stürze von des Traumes stolzem Fluge
Ein trauriges Erwachen dich herab.
Den Blumen gleich, die dein Beete schmücken,
So pflanze sie — nur den entfernten Blicken!
Betrachte sie, doch pflücke sie nicht ab.

[1] Goldnes Buch; so wird in einigen italienischen Republiken das Verzeichniß genannt, in welchem die adeligen Familien eingeschrieben stehen.

Geschaffen, nur die Augen zu vergnügen,
Welk werden sie zu deinen Füßen liegen.
Je näher dir, je näher ihrem Grab!

Im Oktober 1788.

Daß du mein Auge weckteſt zu diesem goldnen Lichte,
Daß mich dein Aether umfließt;
Daß ich zu deinem Aether hinauf einen Menschenblick richte,
Der ihn edler genießt;
Daß du einen unsterblichen Geist, der dich, Göttliche, denket,
Und in die schlagende Brust,
Gütige, mir des Schmerzens wohlthätige Warnung geschenket
Und die belohnende Lust;
Daß du des Geistes Gedanken, des Herzens Gefühle zu tönen
Mir ein Saitenspiel gabst,
Kränze des Ruhms und das buhlende Glück deinen stolzeren Söhnen,
Mir ein Saitenspiel gabst;
Daß dem trunkenen Sinn von hoher Begeistrung beflügelt,
Schöner das Leben sich malt,
Schöner in der Dichtung Krystall die Wahrheit sich spiegelt,
Heller die dämmernde strahlt:
Große Göttin, dafür soll, bis die Parzen mich fodern,
Dieses Herzens Gefühl,
Zarter Kindlichkeit voll, in dankbarem Strahle dir lodern,
Soll aus dem goldenen Spiel
Unerschöpflich dein Preis, erhabne Bildnerin, fließen,
Soll dieser denkende Geist
An dein mütterlich Herz mit reiner Umarmung sich schließen,
Bis der Tod sie zerreißt.

Die Künstler.

Wie schön, o Mensch, mit deinem Palmenzweige
Stehst du an des Jahrhunderts Neige
In edler stolzer Männlichkeit,
Mit aufgeschlossnem Sinn, mit Geistesfülle,
Voll milden Ernsts, in thatenreicher Stille,
Der reifste Sohn der Zeit,
Frei durch Vernunft, stark durch Gesetze,
Durch Sanftmuth groß und reich durch Schätze,
Die lange Zeit dein Busen dir verschwieg,
Herr der Natur, die deine Fesseln liebet,
Die deine Kraft in tausend Kämpfen übet,
Und prangend unter dir aus der Verwild'rung stieg!

Berauscht von dem errungnen Sieg,
Verlerne nicht, die Hand zu preisen,
Die an des Lebens ödem Strand
Den weinenden verlassnen Waisen,

Des wilden Zufalls Beute, fand,
Die frühe schon der künft'gen Geisterwürde
Dein junges Herz im Stillen zugekehrt,
Und die befleckende Begierde
Von deinem zarten Busen abgewehrt,
Die Gütige, die deine Jugend
In hohen Pflichten spielend unterwies
Und das Geheimniß der erhabnen Tugend
In leichten Räthseln dich errathen ließ,
Die, reifer nur ihn wieder zu empfangen,
In fremde Arme ihren Liebling gab;
O falle nicht mit ausgeartetem Verlangen
Zu ihren niedern Dienerinnen ab!
Im Fleiß kann dich die Biene meistern,
In der Geschicklichkeit ein Wurm dein Lehrer sein,
Dein Wissen theilest du mit vorgezognen Geistern,
Die Kunst, o Mensch, hast du allein.

Nur durch das Morgenthor des Schönen
Drangst du in der Erkenntniß Land.
An höhern Glanz sich zu gewöhnen,
Uebt sich am Reize der Verstand.
Was bei dem Saitenklang der Musen
Mit süßem Beben dich durchdrang,
Erzog die Kraft in deinem Busen,
Die sich dereinst zum Weltgeist schwang.

Was erst, nachdem Jahrtausende verflossen,
Die alternde Vernunft erfand,
Lag im Symbol des Schönen und des Großen
Voraus geoffenbart dem kindischen Verstand.
Ihr holdes Bild hieß uns die Tugend lieben,
Ein zarter Sinn hat vor dem Laster sich gesträubt,
Eh noch ein Solon das Gesetz geschrieben,
Das matte Blüthen langsam treibt.
Eh vor des Denkers Geist der kühne
Begriff des ew'gen Raumes stand,
Wer sah hinauf zur Sternenbühne,
Der ihn nicht ahnend schon empfand?

Die, eine Glorie von Orionen
Ums Angesicht, in hehrer Majestät,
Nur angeschaut von reineren Dämonen,
Verzehrend über Sternen geht,
Geflohn auf ihrem Sonnenthrone,
Die furchtbar herrliche Urania,
Mit abgelegter Feuerkrone
Steht sie — als Schönheit vor uns da.
Der Anmuth Gürtel umgewunden,
Wird sie zum Kind, daß Kinder sie verstehn.
Was wir als Schönheit hier empfunden,
Wird einst als Wahrheit uns entgegen gehn.

Als der Erschaffende von seinem Angesichte
Den Menschen in die Sterblichkeit verwies,
Und eine späte Wiederkehr zum Lichte
Auf schwerem Sinnenpfad ihn finden hieß,
Als alle Himmlischen ihr Antlitz von ihm wandten,
Schloß sie, die Menschliche, allein
Mit dem verlassenen Verbannten
Großmüthig in die Sterblichkeit sich ein.
Hier schwebt sie, mit gesenktem Fluge,
Um ihren Liebling, nah am Sinnenland,
Und malt mit lieblichem Betruge
Elysium auf seine Kerkerwand.

Als in den weichen Armen dieser Amme
Die zarte Menschheit noch geruht,
Da schürte heil'ge Mordsucht keine Flamme,
Da rauchte kein unschuldig Blut.
Das Herz, das sie an sanften Banden lenket,
Verschmäht der Pflichten knechtisches Geleit;
Ihr Lichtpfad, schöner nur geschlungen, senket
Sich in die Sonnenbahn der Sittlichkeit.
Die ihrem keuschen Dienste leben,
Versucht kein niedrer Trieb, bleicht kein Geschick;
Wie unter heilige Gewalt gegeben,
Empfangen sie das reine Geisterleben,
Der Freiheit süßes Recht, zurück.

Glückselige, die sie — aus Millionen
Die reinsten — ihrem Dienst geweiht,
In deren Brust sie würdigte zu thronen,
Durch deren Mund die Mächtige gebeut,
Die sie auf ewig flammenden Altären
Erkor, das heil'ge Feuer ihr zu nähren,
Vor deren Aug' allein sie hüllenlos erscheint,
Die sie in sanftem Bund um sich vereint!
Freut euch der ehrenvollen Stufe,
Worauf die hohe Ordnung euch gestellt!
In die erhabne Geisterwelt
War't ihr der Menschheit erste Stufe!

Eh' ihr das Gleichmaß in die Welt gebracht,
Dem alle Wesen freudig dienen —
Ein unermessner Bau im schwarzen Flor der Nacht,
Nächst um ihn her, mit mattem Strahl beschienen,
Ein streitendes Gestaltenheer,
Die seinen Sinn in Sklavenbanden hielten,
Und ungesellig, rauh wie er,
Mit tausend Kräften auf ihn zielten,
— So stand die Schöpfung vor dem Wilden.
Durch der Begierde blinde Fessel nur
An die Erscheinungen gebunden,
Entfloh ihm, ungenossen, unempfunden,
Die schöne Seele der Natur.

Und wie sie fliehend jetzt vorüber fuhr,
Ergriffet ihr die nachbarlichen Schatten

Mit zartem Sinn, mit stiller Hand,
Und lerntet in harmon'schem Band
Gesellig sie zusammen gatten.
Leichtschwebend fühlte sich der Blick
Vom schlanken Wuchs der Ceder aufgezogen,
Gefällig strahlte der Krystall der Wogen
Die hüpfende Gestalt zurück.
Wie konntet ihr des schönen Winks verfehlen,
Womit euch die Natur hilfreich entgegen kam?
Die Kunst, den Schatten ihr nachahmend abzustehlen,
Wies euch das Bild, das auf der Woge schwamm,
Von ihrem Wesen abgeschieden,
Ihr eignes liebliches Phantom,
Warf sie sich in den Silberstrom,
Sich ihrem Räuber anzubieten.
Die schöne Bildkraft ward in eurem Busen wach.
Zu edel schon, nicht müßig zu empfangen,
Schuft ihr im Sand — im Thon den holden Schatten nach,
Im Umriß ward sein Dasein aufgefangen.
Lebendig regte sich des Wirkens süße Lust,
Die erste Schöpfung trat aus eurer Brust.

Von der Betrachtung angehalten,
Von eurem Späheraug' umstrickt,
Verriethen die vertraulichen Gestalten
Den Talisman, wodurch sie euch entzückt.
Die wunderwirkenden Gesetze,
Des Reizes ausgeforschte Schätze,
Verknüpfte der erfindende Verstand
In leichtem Bund in Werken eurer Hand.
Der Obeliske stieg, die Pyramide,
Die Herme stand, die Säule sprang empor,
Des Waldes Melodie floß aus dem Haberrohr,
Und Siegesthaten lebten in dem Liede.

Die Auswahl einer Blumenflur,
Mit weiser Wahl in einen Strauß gebunden —
So trat die erste Kunst aus der Natur;
Jetzt wurden Sträuße schon in einen Kranz gewunden,
Und eine zweite, höh're Kunst erstand
Aus Schöpfungen der Menschenhand.
Das Kind der Schönheit, sich allein genug,
Vollendet schon aus eurer Hand gegangen,
Verliert die Krone, die es trug,
Sobald es Wirklichkeit empfangen.
Die Säule muß, dem Gleichmaß unterthan,
An ihre Schwestern nachbarlich sich schließen,
Der Held im Heldenheer zerfließen.
Des Mäoniden Harfe stimmt voran.

Bald drängten sich die staunenden Barbaren
Zu diesen neuen Schöpfungen heran.
Seht, riefen die erfreuten Schaaren,
Seht an, das hat der Mensch gethan!
In lustigen, geselligeren Paaren
Riß sie des Sängers Leier nach,
Der von Titanen sang und Riesenschlachten,
Und Löwentödtern, die, so lang der Sänger sprach,
Aus seinen Hörern Helden machten.
Zum erstenmal genießt der Geist,
Erquickt von ruhigeren Freuden,
Die aus der Ferne nur ihn weiden,
Die seine Gier nicht in sein Wesen reißt,
Die im Genusse nicht verscheiden.

Jetzt wand sich von dem Sinnenschlafe
Die freie schöne Seele los;
Durch euch entfesselt, sprang der Sklave
Der Sorge in der Freude Schooß.
Jetzt fiel der Thierheit dumpfe Schranke,
Und Menschheit trat auf die entwölkte Stirn,
Und der erhabne Fremdling, der Gedanke,
Sprang aus dem staunenden Gehirn.
Jetzt *stand* der Mensch und wies den Sternen
Das königliche Angesicht;
Schon dankte nach erhabnen Fernen
Sein sprechend Aug' dem Sonnenlicht.
Das Lächeln blühte auf der Wange;
Der Stimme seelenvolles Spiel
Entfaltete sich zum Gesange;
Im feuchten Auge schwamm Gefühl,
Und Scherz mit Huld in anmuthsvollem Bunde
Entquollen dem beseelten Munde.

Begraben in des Wurmes Triebe,
Umschlungen von des Sinnes Lust,
Erkanntet ihr in seiner Brust
Den edeln Keim der Geisterliebe.
Daß von des Sinnes niederm Triebe
Der Liebe bessrer Keim sich schied,
Dankt er dem ersten Hirtenlied.
Geadelt zur Gedankenwürde,
Floß die verschämtere Begierde
Melodisch aus des Sängers Mund.
Sanft glühten die bethauten Wangen;
Das überlebende Verlangen
Verkündigte der Seelen Bund.

Der Weisen Weisestes, der Milden Milde,
Der Starken Kraft, der Edeln Grazie,
Vermähltet ihr in *einem* Bilde
Und stelltet es in eine Glorie.
Der Mensch erbebte vor dem Unbekannten,
Er liebte seinen Wiederschein;
Und herrliche Heroen brannten,
Dem großen Wesen gleich zu sein.
Den ersten Klang vom Urbild alles Schönen —
Ihr ließet ihn in der Natur ertönen.

Der Leidenschaften wilden Drang,
Des Glückes regellose Spiele,
Der Pflichten und Instinkte Zwang
Stellt ihr mit prüfendem Gefühle,
Mit strengem Richtscheit nach dem Ziele.
Was die Natur auf ihrem großen Gange
In weiten Fernen auseinander zieht,
Wird auf dem Schauplatz, im Gesange,
Der Ordnung leicht gefaßtes Glied.
Vom Eumenidenchor geschrecket,
Zieht sich der Mord, auch nie entdecket,
Das Loos des Todes aus dem Lied.
Lang, eh die Weisen ihren Ausspruch wagen,
Löst eine Ilias des Schicksals Räthselfragen
Der jugendlichen Vorwelt auf;
Still wandelte von Thespis' Wagen
Die Vorsicht in den Weltenlauf.

Doch in den großen Weltenlauf
Ward euer Ebenmaß zu früh getragen.
Als des Geschickes dunkle Hand,
Was sie vor eurem Auge schnürte,
Vor eurem Aug' nicht auseinander band,
Das Leben in die Tiefe schwand,
Eh' es den schönen Kreis vollführte —
Da führtet ihr aus kühner Eigenmacht
Den Bogen weiter durch der Zukunft Nacht;
Da stürztet ihr euch ohne Beben
In des Avernus schwarzen Ocean,
Und trafet das entflohne Leben
Jenseits der Urne wieder an;
Da zeigte sich mit umgestürztem Lichte,
An Kastor angelehnt, ein blühend Pollurbild;
Der Schatten in des Mondes Angesichte,
Eh sich der schöne Silberkreis erfüllt.

Doch höher stets, zu immer höhern Höhen
Schwang sich der schaffende Genie.
Schon sieht man Schöpfungen aus Schöpfungen erstehen,
Aus Harmonieen Harmonie.
Was hier allein das trunkne Aug' entzückt,
Dient unterwürfig dort der höhern Schöne;
Der Reiz, der diese Nymphe schmückt,
Schmilzt sanft in eine göttliche Athene;
Die Kraft, die in des Ringers Muskel schwillt,
Muß in des Gottes Schönheit lieblich schweigen;
Das Staunen seiner Zeit, das stolze Jovisbild,
Im Tempel zu Olympia sich neigen.

Die Welt, verwandelt durch den Fleiß,
Das Menschenherz, bewegt von neuen Trieben,
Die sich in heißen Kämpfen üben,
Erweitern euren Schöpfungskreis.
Der fortgeschrittne Mensch trägt auf erhobnen Schwingen
Dankbar die Kunst mit sich empor,
Und neue Schönheitswelten springen
Aus der bereicherten Natur hervor.
Des Wissens Schranken gehen auf,
Der Geist in euren leichten Siegen
Geübt, mit schnell gezeitigtem Vergnügen
Ein künstlich All von Reizen zu durcheilen,
Stellt der Natur entlegenere Säulen,
Ereilet sie auf ihrem dunkeln Lauf.
Jetzt wägt er sie mit menschlichen Gewichten,
Mißt sie mit Maßen, die sie ihm geliehn;
Verständlicher in seiner Schönheit Pflichten
Muß sie an seinem Aug' vorüberziehn.
In selbstgefäll'ger jugendlicher Freude
Leiht er den Sphären seine Harmonie,
Und preiset er das Weltgebäude,
So prangt es durch die Symmetrie.

In allem, was ihn jetzt umlebet,
Spricht ihn das holde Gleichmaß an.
Der Schönheit goldner Gürtel webet
Sich mild in seine Lebensbahn;
Die selige Vollendung schwebet
In euren Werken siegend ihm voran.
Wohin die laute Freude eilet,
Wohin der stille Kummer flieht,
Wo die Betrachtung denkend weilet,
Wo er des Elends Thränen sieht,
Wo tausend Schrecken auf ihn zielen,
Folgt ihm ein Harmonieenbach,
Sieht er die Huldgöttinnen spielen,
Und ringt in still verfeinerten Gefühlen
Der lieblichen Begleitung nach.
Sanft, wie des Reizes Linien sich winden,
Wie die Erscheinungen um ihn
In weichem Umriß in einander schwinden,
Flieht seines Lebens leichter Hauch dahin.
Sein Geist zerrinnt im Harmonieenmeere,
Das seine Sinne wollustreich umfließt,
Und der hinschmelzende Gedanke schließt
Sich still an die allgegenwärtige Cythere.
Mit dem Geschick in hoher Einigkeit,
Gelassen hingestützt auf Grazien und Musen,
Empfängt er das Geschoß, das ihn bedräut,
Mit freundlich dargebotnem Busen
Vom sanften Bogen der Nothwendigkeit.

Vertraute Lieblinge der sel'gen Harmonie,
Erfreuende Begleiter durch das Leben,
Das Edelste, das Theuerste, was sie,
Die Leben gab, zum Leben uns gegeben!
Daß der entjochte Mensch jetzt seine Pflichten denkt,
Die Fessel liebet, die ihn lenkt,

Kein Zufall mehr mit ehrnem Scepter ihm gebeut,
Dies dankt euch eure — Ewigkeit,
Und ein erhabner Lohn in eurem Herzen.
Daß um den Kelch, worin uns Freiheit rinnt,
Der Freude Götter lustig scherzen,
Der holde Traum sich lieblich spinnt,
Dafür seid liebevoll umfangen!

Dem prangenden, dem heitern Geist,
Der die Nothwendigkeit mit Grazie umzogen,
Der seinen Aether, seinen Sternenbogen
Mit Anmuth uns bedienen heißt,
Der, wo er schreckt, noch durch Erhabenheit entzücket
Und zum Verheeren selbst sich schmücket,
Dem großen Künstler ahmt ihr nach.
Wie auf dem spiegelhellen Bach
Die bunten Ufer tanzend schweben,
Das Abendroth, das Blüthenfeld,
So schimmert auf dem dürft'gen Leben
Der Dichtung muntre Schattenwelt.
Ihr führet uns im Brautgewande
Die fürchterliche Unbekannte,
Die unerweichte Parze vor.
Wie eure Urnen die Gebeine,
Deckt ihr mit holdem Zauberscheine
Der Sorgen schauervollen Chor.
Jahrtausende hab' ich durcheilet,
Der Vorwelt unabsehlich Reich:
Wie lacht die Menschheit, wo ihr weilet!
Wie traurig liegt sie hinter euch!

Die einst mit flüchtigem Gefieder
Voll Kraft aus euren Schöpferhänden stieg,
In eurem Arm fand sie sich wieder,
Als durch der Zeiten stillen Sieg
Des Lebens Blüthe von der Wange,
Die Stärke von den Gliedern wich,
Und traurig mit entnervtem Gange,
Der Greis an seinem Stabe schlich.
Da reichtet ihr aus frischer Quelle
Dem Lechzenden die Lebenswelle;
Zweimal verjüngte sich die Zeit,
Zweimal von Samen, die ihr ausgestreut.

Vertrieben von Barbarenheeren,
Entrisset ihr den letzten Opferbrand
Des Orients entheiligten Altären
Und brachtet ihn dem Abendland.
Da stieg der schöne Flüchtling aus dem Osten,
Der junge Tag, im Westen neu empor,
Und auf Hesperiens Gefilden sproßten
Verjüngte Blüthen Joniens hervor.
Die schönere Natur warf in die Seelen
Sanft spiegelnd einen schönen Wiederschein,
Und prangend zog in die geschmückten Seelen
Des Lichtes große Göttin ein.
Da sah man Millionen Ketten fallen,
Und über Sklaven sprach jetzt Menschenrecht;
Wie Brüder friedlich mit einander wallen,
So mild erwuchs das jüngere Geschlecht.
Mit innrer hoher Freudenfülle
Genießt ihr das gegebne Glück,
Und tretet in der Demuth Hülle
Mit schweigendem Verdienst zurück.

Wenn auf des Denkens freigegebnen Bahnen
Der Forscher jetzt mit kühnem Glücke schweift
Und, trunken von siegrufenden Päanen,
Mit rascher Hand schon nach der Krone greift;
Wenn er mit niederm Söldnerslohne
Den edeln Führer zu entlassen glaubt,
Und neben dem geträumten Throne
Der Kunst den ersten Sklavenplatz erlaubt: —
Verzeiht ihm — der Vollendung Krone
Schwebt glänzend über eurem Haupt.
Mit euch, des Frühlings erster Pflanze,
Begann die seelenbildende Natur;
Mit euch, dem freud'gen Erntekranze,
Schließt die vollendende Natur.

Die von dem Thon, dem Stein bescheiden aufgestiegen,
Die schöpferische Kunst, umschließt mit stillen Siegen
Des Geistes unermeßnes Reich.
Was in des Wissens Land Entdecker nur ersiegen,
Entdecken sie, ersiegen sie für euch.
Der Schätze, die der Denker aufgehäufet,
Wird er in euren Armen erst sich freun,
Wenn seine Wissenschaft, der Schönheit zugereifet,
Zum Kunstwerk wird geadelt sein —
Wenn er auf einen Hügel mit euch steiget,
Und seinem Auge sich, in mildem Abendschein,
Das malerische Thal — auf einmal zeiget.
Je reicher ihr den schnellen Blick vergnüget,
Je höhre, schönre Ordnungen der Geist
In einem Zauberbund durchfliegt,
In einem schwelgenden Genuß umkreist;
Je weiter sich Gedanken und Gefühle
Dem üppigeren Harmonieenspiele,
Dem reichern Strom der Schönheit aufgethan —
Je schönre Glieder aus dem Weltenplan,
Die jetzt verstümmelt seine Schöpfung schänden,
Sieht er die hohen Formen dann vollenden,
Je schönre Räthsel treten aus der Nacht,
Je reicher wird die Welt, die er umschließet,
Je breiter strömt das Meer, mit dem er fließet,
Je schwächer wird des Schicksals blinde Macht,
Je höher streben seine Triebe,
Je kleiner wird er selbst, je größer seine Liebe.

So führt ihn, in verborgnem Lauf,
Durch immer reinre Formen, reinre Töne,
Durch immer höh're Höhn und immer schönre Schöne
Der Dichtung Blumenleiter still hinauf —
Zuletzt, am reifen Ziel der Zeiten,
Noch eine glückliche Begeisterung,
Des jüngsten Menschenalters Dichterschwung,
Und — in der Wahrheit Arme wird er gleiten.

Sie selbst, die sanfte Cypria,
Umleuchtet von der Feuerkrone,
Steht dann vor ihrem münd'gen Sohne
Entschleiert — als Urania,
So schneller nur von ihm erhaschet,
Je schöner er von ihr geflohn!
So süß, so selig überraschet
Stand einst Ulyssens edler Sohn,
Da seiner Jugend himmlischer Gefährte
Zu Jovis Tochter sich verklärte.

Der Menschheit Würde ist in eure Hand gegeben,
Bewahret sie!
Sie sinkt mit euch! Mit euch wird sie sich heben!
Der Dichtung heilige Magie
Dient einem weisen Weltenplane,
Still lenke sie zum Oceane
Der großen Harmonie!

Von ihrer Zeit verstoßen, flüchte
Die ernste Wahrheit zum Gedichte
Und finde Schutz in der Camönen Chor.

In ihres Glanzes höchster Fülle,
Furchtbarer in des Reizes Hülle,
Erstehe sie in dem Gesange
Und räche sich mit Siegesklange
An des Verfolgers feigem Ohr.

Der freisten Mutter freie Söhne,
Schwingt euch mit festem Angesicht
Zum Strahlensitz der höchsten Schöne!
Um andre Kronen buhlet nicht!
Die Schwester, die euch hier verschwunden,
Holt ihr im Schooß der Mutter ein;
Was schöne Seelen schön empfunden,
Muß trefflich und vollkommen sein.
Erhebet euch mit kühnem Flügel
Hoch über euren Zeitenlauf!
Fern dämmre schon in eurem Spiegel
Das kommende Jahrhundert auf.
Auf tausendfach verschlungnen Wegen
Der reichen Mannichfaltigkeit
Kommt dann umarmend euch entgegen
Am Thron der hohen Einigkeit!
Wie sich in sieben milde Strahlen
Der weiße Schimmer lieblich bricht,
Wie sieben Regenbogenstrahlen
Zerrinnen in das weiße Licht,
So spielt in tausendfacher Klarheit
Bezaubernd um den trunknen Blick,
So fließt in einen Bund der Wahrheit,
In einen Strom des Lichts zurück!

Die Zerstörung von Troja.

Freie Uebersetzung des zweiten Buchs der Aeneide.

1.

Still war's, und jedes Ohr hing an Aeneens Munde,
Der also anhub vom erhabnen Pfühl:
O Königin, du weckst der alten Wunde
Unnennbar schmerzliches Gefühl!
Von Trojas kläglichem Geschick verlangst du Kunde,
Wie durch der Griechen Hand die thränenwerthe fiel,
Die Drangsal' alle soll ich offenbaren,
Die ich gesehn und meistens selbst erfahren.

2.

Wer, selbst ein Myrmidon und Kampfgenoß
Des grausamen Ulyß, erzählte thränenlos!
Und schon entflieht die feuchte Nacht, es laden
Zum Schlaf die niedergehenden Pleiaden.
Doch treibt dich so gewaltige Begier,
Der Teukrer letzten Kampf und mein Geschick zu hören,
Sei's denn! wie sehr auch die Erinnrung mir
Die Seele schaudernd mag empören!

3.

Der Griechen Fürsten, aufgerieben
Vom langen Krieg, vom Glück zurückgetrieben,
Erbauen endlich durch Minervens Kunst
Ein Roß aus Fichtenholz, zum Berge aufgerichtet,
Beglückte Wiederkehr, wie ihre List erdichtet,
Dadurch zu flehen von der Götter Gunst.
Der Kern der Tapfersten birgt sich in dem Gebäude,
Und Waffen sind sein Eingeweide.

4.

Die Insel Tenedos ist aller Welt bekannt,
Von Priams Stadt getrennt durch wen'ge Meilen,
An Gütern reich, so lange Troja stand,
Jetzt ein verrätherischer Strand,
Wo im Vorüberzug die Kaufmannsschiffe weilen.
Dort birgt der Griechen Heer sich auf verlassnem Sand.
Wir wähnen es auf ewig abgezogen
Und mit des Windes Hauch Mycenen zugeflogen.

5.

Alsbald spannt von dem langen Harme
Die ganze Stadt der Teukrier sich los;
Heraus stürzt alles Volk in frohem Jubelschwarme,
Das Lager zu besehn, aus dem sein Leiden floß.
Dort, heißt es, wütheten der Myrmidonen Arme,
Hier schwang Achill das schreckliche Geschoß,
Dort lag der Schiffe zahlenlos Gedränge,
Hier tobete das Handgemenge.

6.

Mit Staunen weilt der überraschte Blick
Beim Wunderbau des ungeheuren Rosses,
Thymöt, sey's böser Wille, sei's Geschick,
Wünscht es im innern Raum des Schlosses.
Doch bang vor dem versteckten Feind
Räth Kapys an, und wer es redlich meint,
Den schlimmen Fund dem Meer, dem Feuer zu vertrauen,
Wo nicht, doch erst sein Inneres zu beschauen.

7.

Die Stimmen schwankten noch in ungewissem Streite,
Als ihn der Priester des Neptun vernahm,
Laokoon, mit mächtigem Geleite
Von Pergams Thurm erhitzt herunter kam.
Rast ihr, Dardanier? ruft er voll banger Sorgen,
Unglückliche, ihr glaubt, die Feinde sei'n geflohn?
Ein griechisches Geschenk, und kein Betrug verborgen?
So schlecht kennt ihr Laertens Sohn?

8.

Wenn in dem Rosse nicht versteckte Feinde lauern,
So droht es sonst Verderben unsern Mauern,
So ist es aufgethürmt, die Stadt zu überblicken,
So sollen sich die Mauern bücken
Vor seinem stürzenden Gewicht,
So ist's ein anderer von ihren tausend Ränken,
Der hier sich birgt. Trojaner, trauet nicht!
Die Griechen fürchte ich, und doppelt, wenn sie schenken.

9.

Dies sagend, treibt er den gewalt'gen Speer
Mit starken Kräften in des Rosses Lende,
Es schüttert durch und durch, und weit umher
Antworten dumpf die vollgestopften Wände,
Und hätte nicht das Schicksal ihm gewehrt,
Nicht eines Gottes Macht umnebelt seine Sinne,
Jetzt hätte den Betrug sein Eisen aufgestört,
Noch stünde Ilium und Pergams feste Zinne.

10.

Indessen wird durch eine Schaar von Hirten,
Die Hände auf dem Rücken zugeschnürt,
Mit lärmendem Geschrei ein Jüngling hergeführt.
Der Jüngling spielte den Verirrten
Und bot freiwillig sich den Banden dar,
Durch falsche Botschaft Troja zu verderben,
Mit dreister Stirn, gefaßt auf jegliche Gefahr,
Und gleich bereit zum Lügen oder Sterben.

11.

Ihn zu betrachten, sammelt um und um
Die wilde Jugend sich aus Ilium,
Wetteifernd höhnt mit herbem Spotte
Den eingebrachten Fang die rachbegier'ge Rotte,
Und wehrlos bloßgestellt so vieler Feinde Grimm,
Fliegt er mit ängstlich scheuem Blicke
Die Reihen durch. Jetzt, Königin, vernimm
Aus einer Frevelthat der Griechen ganze Tücke!

12.

Weh! ruft er aus, wo öffnet sich ein Port,
Wo thut ein Meer sich auf, mich zu empfangen?
Wo bleibt mir Elenden ein Zufluchtsort?
Dem Schwert der Griechen kaum entgangen,
Seh' ich der Trojer Haß nach meinem Blut verlangen!
Schnell umgestimmt von diesem Wort,
Legt sich der wilde Sturm der Schaaren,
Und man ermahnt ihn, fortzufahren.

13.

Weß Stamms er sei, was ihn hieher gebracht,
Ihm Lebenshoffnung ließ, selbst in des Feindes Macht?
Soll er bekennen. Furcht und Angst verschwanden.
Was es auch sei, ruft er, dir, König, sei's gestanden!
Empfange den Beweis von Sinons Redlichkeit.
Ich läugne nicht, zum Volk der Griechen zu gehören.
Hat mein Verhängniß gleich dem Elend mich geweiht,
Zum Lügner soll es nimmer mich entehren.

14.

Trug das Gerücht vielleicht den Namen und die Thaten
Des großen Palamed zu deinem Ohr,
Der, boshaft angeklagt, weil er den Krieg mißrathen,
Sein Leben durch der Griechen Spruch verlor,
Den sie im Grabe schmerzlich jetzt beklagen?
Mit diesem hat, er ist mir anverwandt,
Seit dieses Krieges ersten Tagen
Der dürft'ge Vater mich nach Asien gesandt.

15.

So lange Palamed der Herrschaft sich erfreute,
Und in dem Rath der Könige mit saß,
Stand ich geehrt und glücklich ihm zur Seite.
Doch das verging, als ihn Ulyssens Haß,
Wer kennt den Schwätzer nicht? dem Orkus übergeben.
Da floß in Trauer hin mein unbemerktes Leben,
Und der verhaltnen Rache Schmerz
Zernagte still mein wundes Herz.

16.

Weh mir, daß ich sie nicht verschwieg,
Zu laut zu seinem Rächer mich erklärte,
Wenn einst ein Gott aus diesem Krieg
Siegreiche Heimkehr mir gewährte!
Mit eitler Rede weckt' ich schweren Groll.
Seitdem ermüdete, mir Feinde zu erwecken,
Ulysses nicht, und wußte rachevoll
Mit immer neuen Ränken mich zu schrecken.

17.

Auch ruht er nimmermehr, bis Kalchas — doch warum
Mit widrigem Bericht fruchtlos die Zeit verlieren?
Verurtheilt alle, die ihn führen,
Der Name Grieche schon in Ilium,
Wohlan, so würgt mich ohne Schonen!
Das wird dem Ithaker willkommne Botschaft sein,
Das wird die Söhne Atreus' hoch erfreun,
Und herrlich werden sie's euch lohnen.

18.

Ohn' Ahnung des Betrugs, der aus dem Griechen spricht,
Steigt unsre Neugier, ihm den Aufschluß abzufragen,
Und er, mit schlau verstelltem Zagen,
Vollendet so den täuschenden Bericht:
Oft, spricht er, war der Wunsch lebendig bei dem Heere,
Der langen Kriegesnoth sich endlich zu entziehn,
Von Troja heimlich zu entfliehn.
O daß es doch geschehen wäre!

19.

Stets hinderten die frohe Wiederkehr
Der rauhe Süd und das empörte Meer.
Dies Roß von Fichtenholz stand längst schon aufgethürmet,
Als, vom Orkan gepeitscht, die finstre Luft gestürmet.
Verlegen sendet man zuletzt Eurypylus,
Zu fragen an des Schicksals Throne,
Nach Delphi zu Latonens Sohne;
Der kommt zurück mit diesem traur'gen Schluß:

20.

Mit Blut erkauftet ihr die Herfahrt von den Winden,
Und eine Jungfrau fiel an Deliens Altar;
Mit Blut allein könnt ihr den Rückweg finden,
Ein Grieche bringe sich zum Todesopfer dar.
Eiskalte Angst durchlief die zitternden Gebeine,
Als in dem Lager diese Post erklang,
Und jedes Auge fragte bang,
Wen wohl der Zorn der Gottheit meine?

21.

Jetzt riß Ulyß mit lärmendem Geschrei
Den Seher Kalchas in des Heeres Mitte,
Und dringt in ihn mit ungestümer Bitte,
Zu sagen, wessen Haupt zum Tod bezeichnet sei?
Schon ließen Viele mich, mit ahnungsvollem Grauen,
Des Schalks verruchten Plan und mein Verderben schauen.
Zehn Tage schließt der Priester schlau sich ein,
Um keinen aus dem Volk dem Untergang zu weihn.

22.

Zuletzt, als könnt' er dem beredten Flehn
Ulyssens nicht mehr widerstehn,
Läßt er geschickt den Namen sich entreißen,
Und zeichnet *mich* dem Mördereisen.
Man stimmt ihm bei, und froh sieht jeder die Gefahr,
Die alle gleich bedroht, auf *einen* abgeleitet.
Der Unglückstag ist da, die Binde schmückt mein Haar,
Man streut das Mehl, das Opfer ist bereitet.

23.

Ja, da entriß ich mich dem Tod, zerbrach die Bande
Und harrete des Nachts in eines Sumpfes Rohr,
Bis die Armee, wenn sie zum Vaterlande
Vielleicht sich eingeschifft, vom Ufer sich verlor.
Nie werd' ich, ach! die Heimath mehr begrüßen,
Nie Vater, Kinder mehr in diese Arme schließen,
Und mein Entrinnen rächt vielleicht die Wuth
Der Danaer an diesem theuren Blut.

24.

Und nun, bei allen himmlischen Dämonen,
Die in des Herzens tiefste Falten sehn,
Wenn Treu' und Glaube noch auf Erden irgend wohnen,
Laß so viel Leiden dir zu Herzen gehn!
Hab' du Erbarmen mit dem Unglücksvollen,
Der, was er nicht verschuldete, erfuhr! —
Wir sehen jammernd seine Thränen rollen,
Es siegt in uns die Stimme der Natur.

25.

Sogleich läßt Priamus der Hände Band ihm lösen,
Und spricht ihm Trost mit milden Worten ein.
Du bist, spricht er, ein Danaer *gewesen*;
Wer du auch seist, hinfort wirst du der Unsre sein.
Und jetzt laß Wahrheit mich auf meine Fragen hören:
Warum, wozu das ungeheure Roß?
Wer gab es an? Warum so riesengroß?
Zu welchem Brauch? Sprich! Welchem Gott zu Ehren?

26.

Er sprach's, und jener Bösewicht, gewandt
In jeder List, Pelasger im Betrügen,
Hebt himmelan die losgebundne Hand.
Dich, ruft er, ew'ges Licht, dich, Rächer aller Lügen,
Dich, Opferherd, dem ich durch Flucht entrann,
Dich, frevelhafter Stahl, den Mordgier auf mich zückte,
Dich, priesterliches Band, das meine Schläfe schmückte,
Euch ruf' ich jetzt zu Zeugen an!

27.

Von jeder Pflicht, die mich an Griechen band,
Erklär' ich mich auf ewig losgezählet.
Für Sinon gibt's hinfort kein Vaterland,
Ich mache laut, was ihre List verhehlet.
Gedenke du nur deines Wortes, Fürst,
Und schone, Troja, den, der Rettung dir geschenket,
Ist's anders wahr, was du jetzt hören wirst,
Und werth, daß man es überdenket.

28.

Von jeher barg im Krieg mit Ilium
Minervens Schutz der Myrmidonen Schwäche;
Doch seit Ulyß, der Schalk, und Diomed, der Freche,
Der Göttin Bild aus ihrem Heiligthum
Zu reißen sich erkühnt, die Hüter zu durchbohren,
Der Jungfrau Stirne selbst mit mordbefleckter Hand
Verwegen zu berühren, schwand
Der Griechen Glück dahin, ging ihre Kraft verloren.

29.

Auf immer war Athenens Gunst entwichen,
Bald zeigte sich in fürchterlichen
Erscheinungen der Göttin Strafgericht.
Kaum steht das Bild im Lager still, so blitzen
Die offnen Augen, und die Glieder schwitzen,
Und dreimal scheint (entsetzliches Gesicht!)
Die Göttin sich vom Boden zu erheben,
Und Schild und Lanze schütternd zu erbeben.

30.

Ein Gott gebeut jetzt durch des Sehers Mund,
Auf schneller Flucht die Heimath zu gewinnen,
Denn nimmer fallen durch der Griechen Bund,
So spricht das Schicksal, Pergams feste Zinnen,
Sie hätten denn aufs neu der Heimath Strand berührt,
In wiederholter Fei'r die Götter zu befragen,
Zum alten Heiligthum das Bild zurückgetragen,
Das sie auf krummen Schiffen weggeführt.

31.

Jetzt zwar sind sie nach Argos heimgefahren,
Doch führt sie Kalchas bald mit neuen Kriegerschaaren
Und Göttern furchtbarer zurück. Dies Roß
Ward aufgethürmt, den Zorn der Pallas zu versöhnen,
Und nicht umsonst seht ihr's so riesengroß.
Es sollte der Koloß das enge Thor verhöhnen,
Nie sollt' euch der Besitz des Wunderbilds erfreun,
Nie sollt' es eurer Stadt den alten Schutz erneun.

32.

Denn wagtet ihr's, Minervens Heiligthum
Mit Frevlerhänden zu versehren,
So traf der Göttin Fluch ganz Ilium.
(Möcht' ihn ein Gott auf ihre Häupter kehren!)
Doch hättet ihr mit eigner Hand
Dies Roß in eure Stadt gezogen,
So wälzte Asien zu uns des Krieges Wogen,
Und weh' dann über Griechenland!

33.

Von dieser Lügen schlau gewebten Banden
Ward unser redlich Herz umstrickt;
Der Zweifel wird in jeder Brust erstickt,
Die dem Tydiden männlich widerstanden,
Die der thessalische Achill nicht zwang,
Nicht zehenjähr'ge Kriegeslasten,
Nicht das Gewühl von tausend Masten,
Weint ein Betrüger in den Untergang.

34.

Jetzt aber stellt sich den entsetzten Blicken
Ein unerwartet, schrecklich Schauspiel dar.
Es stand, den Opferfarren zu zerstücken,
Laokoon am festlichen Altar.
Da kam (mir bebt die Zung', es auszudrücken)
Von Tenedos ein gräßlich Schlangenpaar,
Den Schweif gerollt in fürchterlichem Bogen,
Dahergeschwommen auf den stillen Wogen.

35.

Die Brüste steigen aus dem Wellenbade,
Hoch aus den Wassern steigt der Kämme blut'ge Gluth
Und nachgeschleift in ungeheurem Rade
Netzt sich der lange Rücken in der Fluth,
Laut rauschend schäumt es unter ihrem Pfade,
Im blut'gen Auge flammt des Hungers Wuth,
Am Rachen wetzen zischend sich die Zungen,
So kommen sie ans Land gesprungen.

36.

Der bloße Anblick bleicht schon alle Wangen,
Und auseinander flieht die furchtentseelte Schaar;
Der pfeilgerade Schuß der Schlangen
Erwählt sich nur den Priester am Altar.
Der Knaben zitternd Paar sieht man sie schnell umwinden,
Den ersten Hunger stillt der Söhne Blut;
Der Unglückseligen Gebeine schwinden
Dahin von ihres Bisses Wuth.

37.

Zum Beistand schwingt der Vater sein Geschoß;
Doch in dem Augenblick ergreifen
Die Ungeheu'r ihn selbst, er steht bewegungslos,
Geklemmt von ihres Leibes Reifen;
Zwei Ringe sieht man sie um seinen Hals und noch
Zwei andre schnell um Brust und Hüfte stricken,
Und furchtbar überragen sie ihn doch
Mit ihren hohen Hälsen und Genicken.

38.

Der Knoten furchtbares Gewinde
Gewaltsam zu zerreißen, strengt
Der Arme Kraft sich an; des Geifers Schaum besprengt
Und schwarzes Gift die priesterliche Binde.
Des Schmerzens Höllenqual durchdringt
Der Wolken Schooß mit berstendem Geheule,
So brüllt der Stier, wenn er, gefehlt vom Beile
Und blutend, dem Altar entspringt.

39.

Die Drachen bringt ein blitzgeschwinder Schuß
Zum Heiligthum der furchtbarn Tritonide;
Dort legen sie sich zu der Göttin Fuß,
Beschirmt vom weiten Umkreis der Aegide.
Entsetzen bleibt in jeder Brust zurück,
Gerechte Büßung heißt Laokoons Geschick,
Der frech und kühn das Heilige und Hehre
Verletzt mit frevelhaftem Speere.

40.

Zum Tempel, ruft das Volk, mit dem geweihten Bilde!
Und flehet an der Göttin Milde!
Sogleich strengt jeder Arm sich an,
Die Mauer wird getheilt, die Stadt ist aufgethan,
Und auf der Walze künstlichen Wogen
Rollt es dahin, von Strängen fortgezogen,
Verderbenträchtig, schwanger mit dem Blitz
Der Waffen, rollt's in Priams Königssitz.

41.

Und hochbeglückt, den Strang berührt zu haben,
Der es bewegt, begleiten Jungfrauen und Knaben
Mit heil'gen Liedern die verehrte Last.
O meine Vaterstadt, so reich an Siegeskronen!
O heil'ges Land, wo so viel Götter thronen!
In deiner Mitte steht der fürchterliche Gast.
Viermal hat es am Eingang still gehalten,
Und viermal klang das Erz in seines Bauches Falten.

42.

Uns warnt es nicht! Von wüthender Begierde
Verblendet, setzen wir die unglückschwangre Bürde
Beim Tempel ab. Apolls Orakel spricht
Weissagend aus Kassandrens Munde,
Es spricht von Trojas letzter Stunde;
Wir glauben selbst der Gottheit nicht.
Von festlich grünem Laub muß jeder Tempel wehen,
Und — morgen ist's um uns geschehen!

43.

Indessen wandelt sich des Himmels Bogen,
Und Nacht stürzt auf des Meeres Wogen,
Mit breitem Schatten hüllt sie Land und Hain
Und den Betrug der Myrmidonen ein.
An Trojas Mauern fängt es an zu schweigen,
Der Schlummer spannt die müden Glieder los;
Da naht, den Mond allein zum stillen Zeugen,
Der Griechen Flotte sich von Tenedos.

44.

Geleitet von dem Feuerbrande,
Der aus dem königlichen Schiffe blitzt,
Dringt sie hinan zum wohlbekannten Strande,
Und, von der Götter Grimm beschützt,
Eröffnet Sinon still den Bauch der Fichte;
Gehorsam gibt das aufgethane Roß
Die Krieger von sich, die sein Leib verschloß,
Und hocherfreut entspringen sie zum Lichte.

45.

Herab am Seile gleiten schnell die Fürsten
Thessandrus, Sthenelus, Machaon, Akamas;
Ihm folgt mit Blicken, die nach Blute dürsten,
Ulyß, Neoptolem, drauf Thoas, Menelas,
Zuletzt Epeus, der das Roß gefügt;
Sie stürzen in die Stadt, die Wein und Schlaf besiegt;
Die Wachen würgt ihr Stahl, indeß schon die Genossen,
Durchs Thor eindringend, zu den Fürsten stoßen.

46.

Schon neigte aus der Götter Hand
Des ersten Schlummers Wohlthat sich hernieder,
Und schloß mit süßem Zauberband
Die kummerschweren Augenlider.
Da sah ich Hektors Schattenbild
Im Traumgesichte mir erscheinen,
In tiefe Trauer eingehüllt,
Ergossen in ein lautes Weinen.

47.

So wie ihn einst durch des Skamanders Feld
Des rauhen Siegers Zweigespann gerissen,
Von blut'gem Staub geschwärzt und mit durchbohrten Füßen,
Ihr Götter, wie von Schmach entstellt!
Der Hektor nicht mehr, der, gleich einem Gotte
In des Peliden Rüstung heimgekehrt,
Den Feuerbrand von der Trojaner Herd
Geschleudert hatte in der Griechen Flotte.

48.

Den Bart befleckt, der Locken schönes Wallen
Gehemmt von blut'gem Leime, stand er da,
Den Leib besät mit jenen Wunden allen,
Die Trojas Mauer ihn empfangen sah.
Den hohen Schatten zu besprechen,
Gebietet mir des Herzens feur'ger Drang;
Die Wange brennt von heißen Thränenbächen,
Und von den Lippen flieht der Trauerklang.

49.

O Trojas Hoffnung, die uns nie betrogen,
O du, nach dem das Herz geschmachtet hat!
O sei willkommen, Licht der Vaterstadt!
Warum und wo hast du so lang verzogen?
So viele Kämpfe mußten wir bestehn,
Von so viel Noth und Herzensangst ermatten,
So viel geliebte Leichname bestatten,
Eh dich die Freunde wieder sehn!

50.

O sprich, und welcher Frevel durft' es wagen,
Der Augen sonnenheitern Schein
Mit Blut und Staub unwürdig zu entweihn?
Was sollen diese Wundenmäler sagen?
Doch keinen Laut verlor der Geist,
Des Fragers eitle Neugier zu vergnügen,
Bis unter tief geholten Odemzügen
Ein schweres Ach der Zunge Band durchreißt.

51.

Fort, Göttinsohn! Fort, fort aus diesem Brand!
Die Mauern sind in Feindes Hand,
Die stolze Troja stürzt von ihren Höhen,
Genug, genug ist für das Vaterland,
Genug für Priams Thron geschehen!
Wär's eines Mannes tapfre Hand,
Die Trojas letztes Schicksal wendet,
So hätt' es dieser Arm vollendet.

52.

Die Heiligthümer sind dir übergeben,
Nimm zu Gefährten sie auf deiner flücht'gen Bahn!
Für sie wirst du ein neues Ilium erheben
Nach langer Irrfahrt auf dem Ocean.
Er spricht's und holt in schneller Eile
Mir vom Altar mit eigner Hand
Der mächt'gen Vesta heil'ge Säule,
Den Priesterschmuck, den ew'gen Feuerbrand.

53.

Und draußen hört man schon ein tausendstimmig Heulen
Mit wachsendem Getön die bangen Lüfte theilen,
Es dringt der Waffen eisernes Gebrause
Bis zu Anchisens, meines Vaters, Hause,
Das hinter Bäumen einsam sich verlor;
Es donnert aus dem Schlummer mich empor,
Den höchsten Standort wähl' ich mir im Hause
Und stehe da mit offnem Ohr.

54.

So fallen Feuerflammen ins Getreide,
Gejagt vom Wind, so stürzt der Wetterbach
Sich rauschend nieder von des Berges Heide;
Zertreten liegt, soweit er Bahn sich brach,
Der Schweiß der Rinder und des Schnitters Freude,
Und umgerissne Wälder stürzen nach,
Es horcht der Hirt, unwissend, wo es dröhne,
Vom fernen Fels verwundert dem Getöne.

55.

Jetzt lag es kund und aufgethan,
Wie Danaer auf Treu' und Glauben halten!
Das Truggeweb' sieht man jetzt schrecklich sich entfalten;
Schon liegt, besiegt vom prasselnden Vulcan,
Deiphobus' erhabne Burg im Staube,
Schon wird Ukalegons, ihr Nachbar, ihm zum Raube,
Und des sigäischen Sundes Fluth
Scheint wieder von des Feuers Gluth.

56.

Von lautem Kriegsgeschrei erzittern jetzt die Zinnen,
Und schrecklich schmettert des Achaiers Horn.
Sinnlos bewaffn' ich mich. Bewaffnet was beginnen?
Ein Heer zu sammeln schnell, treibt mich der edle Zorn,
Und mit der Freunde Schaar die Feste zu gewinnen.
Verzweiflung selbst ist des Entschlusses Sporn.
Will, ruf' ich aus, das Schicksal mit uns enden,
So stirbt sich's schön, die Waffen in den Händen.

57.

Indem seh' ich, entflohn der Feinde Pfeilen,
Den Priester des Apoll bei mir vorüber eilen;
Die überwundnen Götter in der Hand,
Am Arm den kleinen Sohn, flieht er betäubt zum Strand.
Halt, rief ich, o halt an, mich zu belehren,
Mein Panthus, was beschließt das zürnende Geschick?
Welch festes Schloß wird uns noch Schutz gewähren?
Da gibt er seufzend mir zurück:

58.

Der Tage letzter ist vorhanden,
Gekommen ist die unabwendbar böse Zeit;
Einst gab es Teukrer, Troja hat gestanden,
Und seines Ruhmes Schimmer strahlte weit.
Der grimme Zeus gab alles dem Argeier,
Der waltet jetzt in der entflammten Stadt;
Bewaffnete ergießt das Ungeheuer,
Und Sinon schürt die Gluth, frohlockend seiner That.

59.

Und durch die zweifach offnen Thore wogen
Schon Tausende und Tausende einher,
Als aus dem räumigen Mycene nie gezogen;
Es stehen andre mit gestrecktem Speer,
Mordlustig hingepflanzt auf engen Wegen,
Des Eisens Blitz starrt jeder Brust entgegen.
Kaum thun die ersten Wachen Widerstand,
Und wagen das Gefecht mit ungewisser Hand.

60.

Von diesen Reden feurig aufgefodert,
Und fortgezogen von der Götter Macht,
Flieg' ich dahin, wo's höher, heller lodert,
Der Donner stürzender Paläste kracht,
Wo vom Geschrei und vom Geklirr der Eisen
Die Luft erbebt, wohin die Furien mich reißen;
Der günst'ge Mond gibt mir den trefflichen Epyt
Und Ripheus Stärke zu Begleitern mit.

61.

Dymas und Hypanis beseelen gleiche Triebe,
Auch Mygdons Sohn, Choröbus, folgt dem Zug,
Den für Kassandra die unsel'ge Liebe
Verhängnißvoll zu Trojas Ende trug.
Dem Vater seiner Braut bracht' er hilfreiche Schaaren
Und glaubte nicht dem warnungsvollen Laut,
Nicht den verkündigten Gefahren
Im Mund der gottbeseelten Braut.

62.

Wohlan, beginn' ich zu der kampfbegier'gen Jugend,
Ihr Herzen, jetzt umsonst voll Heldentugend!
Gewichen sind, ihr seht's, aus allen ihren Sitzen
Die Götter, welche Troja schützen.
Treibt euch der Muth, dem kühnen Führer nachzugehn,
Kommt, der entflammten Troja beizustehn,
Kommt mit mir, kommt, und fechtend endigt euer Leben!
Besiegte rettet nichts, als Rettung aufzugeben.

63.

Entflammet durch dies Wort ist ihres Eifers Gluth,
Und Wölfen gleich, die durch den Nebel spürend schleichen,
Herausgestachelt von des Hungers Wuth,
Mit trocknem Gaum erwartet von der Brut,
Geht's zum gewissen Tod durch Schwerter und durch Leichen.
Der hohlen Nacht furchtbare Schatten streichen
Rings durch die Straßen; unser kühner Muth
Verschmäht, aus Trojas Mittte zu entweichen.

64.

O Nacht des Grauens, welcher Mund
Spricht deine Schrecken aus, die Todesnoth der Meinen!
Wer macht die Opfer, die du würgtest, kund!
Wo nehm' ich Thränen her, sie zu beweinen!
Sie fällt, die hohe Stadt, seit grauem Alterthum
Gewohnt zu herrschen und zu siegen.
Auf Straßen, Schwellen, selbst im Heiligthum
Der Götter sieht man Todtenkörper liegen.

65.

Doch glaube nicht, daß nur trojanisch Blut
Der Nächte schrecklichste getrunken.
Auch meines Volks erstorbner Muth
Glimmt auf in manchem Heldenfunken,
Und dann fließt auch des Siegers Blut.
Der Angst, der Qual, des Jammers Stimmen spalten
Des Hörers Ohr, wo nur das Auge ruht,
Des Todes schrecklich wechselnde Gestalten!

66.

Von Feinden warf zuerst mit einer großen Schaar
Androgeos sich uns entgegen.
Sein Irrthum stellt in uns der Freunde Heer ihm dar.
Auf, Brüder, eilt! ruft er. Woher so spät, ihr Trägen?
Die andern tragen schon das ganze Pergam fort;
Ihr habt erst jetzt den Schiffen euch entrissen?
Kaum endigt er, so sagt ihm ein verdächtig Wort,
Daß Feindeshaufen ihn umschließen.

67.

Sein Fuß erstarrt, und auf den Lippen stirbt die Stimme.
So zittert, wer, in Dornen tief versteckt,
Die Natter unverhofft mit rauhem Fußtritt weckt;
Ihr blauer Hals schwillt an, mit gift'gem Grimme
Knirscht sie empor, und bleich flieht er zurück.
So wendet bei geschärftem Blick
Androgeos erschrocken um. Wir dringen
In seine dichte Schaar, es mischen sich die Klingen.

68.

In Troja fremd und halb von Furcht entseelt, erliegen
Sie unserm Arm. Den Anfang krönt das Glück.
Auf, Freunde, ruft, erhitzt von diesen ersten Siegen,
Choröbus, voll von Muth. Er zeigt uns das Geschick
In diesem Zufall selbst den Weg zum Leben.
Vertauscht den Schild! Den griech'schen Helm aufs Haupt!
List oder Kraft — was wäre Feinden nicht erlaubt?
Die Todten werden Waffen geben.

69.

Er spricht's, und schleunig weht auf seinem Haupt
Des fremden Helmes Busch, Androgeos geraubt.
Er eilt, des Schildes Zierde zu vertauschen,
Und läßt ein griechisch Schwert von seinen Hüften rauschen.
Ihm folgt die ganze Jugend, und umhängt
Sich schnell die frisch gemachte Beute.
So stürzen wir mit Danaern vermengt,
Doch ohne unsern Gott, zum Streite.

70.

Begünstigt von der blinden Nacht,
Gelingt uns manche heiße Schlacht,
Und mancher Grieche fällt von unsern Streichen.
Schon fliehn sie schaarenweis, dem drohenden Geschick
Am sichern Bord der Schiffe zu entweichen;
Bis in des Rosses Bauch scheucht sie die Furcht zurück.
Ach, niemand schmeichle sich, im Dünkel großer Thaten,
Der Götter Gnade zu entrathen!

71.

Was zeigt sich uns! Selbst an Tritoniens Altar
Erkühnt man sich, Kassandra zu ergreifen.
Wir sehn mit aufgelöstem Haar
Die Tochter Priams aus dem Tempel schleifen;
Zum tauben Himmel fleht ihr glühend Angesicht,
Denn ach! die Fessel klemmt der Jungfrau zarte Hände.
Choröbus' Wahnsinn trägt es nicht,
Er sucht im Schlachtgewühl ein Heldenende.

72.

Ihm stürzt in dichtgeschlossnen Gliedern
Die ganze Schaar der Freunde nach;
Doch ach! von unsern eignen Brüdern
Kommt hier vom höchsten Tempeldach
Ein mördrisch Pfeilgewölk auf uns herabgeflogen.
Des Federbusches fremde Zier,
Der Schilde Zeichen, welche wir
Verwechselt, hatte sie betrogen.

73.

Die Priesterin uns abzuringen,
(Verrathen hat uns längst der Sterbenden Geschrei)
Umstürmt uns der Dolopen Schaar. Es dringen
Mit Ajax die Atriden selbst herbei.
So, wenn im Sturme sich die Winde heulend schlagen,
Der wilde Süd, des Nordes rauhe Macht,
Der muth'ge Ost, auf Titans raschem Wagen,
Es rauscht des Meeres Grund, des Waldes Eiche kracht.

74.

Jetzt sehn wir noch zu ganzen Heeren,
Die unsrer Waffen glücklicher Betrug
Vor kurzem noch im finstern Dunkel schlug,
Von ihrer Flucht zurückekehren.
Ihr schneller Blick erkennt in dunkler Schlacht
Des Helmes List, der Schilde falsche Zeichen.
Jetzt muß der Augen Wahn dem Klang der Stimmen weichen,
Jetzt siegt des Feindes Uebermacht.

75.

Es fällt zuerst, von Peneleus durchstochen,
Choröbus an Tritoniens Altar.
Es fällt, der das Gesetz der Tugend nie gebrochen,
Ripheus, der Redlichste, den Ilium gebar.
Die Götter richteten nicht so! Von Freundesstreichen
Liegt Hypanis, liegt Dymas hingestreckt;
Und kann der Priesterschmuck, der dich, o Panthus, deckt,
Kann selbst dein schuldlos Herz die Himmlischen erweichen?

76.

Bezeugt mir's, Trojas heil'ge Trümmer,
Du Flammengrab, das meine Stadt verschlang,
Daß ich an jenem Schreckenstage nimmer
Mich feig entzogen des Gefechtes Drang,
Und, war's mein Loos, an jenem Tag zu enden,
Daß ich's verdient mit meinen Würgerhänden!
Jetzt wich ich der Gewalt, mir folgt, vor Alter laß,
Iphyt und, schwer von Wunden, Pelias.

77.

Zu Priams Burg ruft uns der Stimmen lautster Hall.
Als ras'te nirgends sonst der Streitenden Gedränge,
Nicht durch ganz Ilium der Waffen wilder Schall,
Erblick' ich hier ein fürchterlich Gemenge,
Des Andrangs Ungestüm, ergrimmten Widerstand.
Den Feind seh' ich die hohen Dächer stürmen
Und mit der Schilde dichtgeschlossnem Band
Sich furchtbar vor den Eingang thürmen.

78.

Ich sehe Leitern an die Mauern legen,
Entschlossen klimmt der trotz'ge Sieger nach,
Die Linke hält den Schild der Pfeile Sturm entgegen,
Fest klammert sich die Rechte an das Dach,
Beschäftigt ist mein Volk, die Thürme abzutragen,
Und mit den Trümmern wird der Stürmende bedroht,
Die letzte Zuflucht ihrer Noth,
Wenn alles, alles fehlgeschlagen!

79.

Herabgestürzt seh' ich die übergold'ten Zinnen,
Denkmäler alter, königlicher Pracht.
Mit bloßem Schwert wird jeder Weg nach innen
Von einer dichten Schaar Dardanier bewacht.
Ein frischer Muth lebt auf in unsern Seelen,
Der schwerbedrängten Burg des Königs beizustehn,
Mit Stärke Stärke zu vermählen
Und der Besiegten Muth mitstreitend zu erhöhn.

80.

Noch führten zum Palast, der Menge unbekannt,
Geheime, abgelegne Thüren,
Durch deren nie entdecktes Band
Die Zimmer in einander sich verlieren.
Oft hatte, frei von des Gefolges Zwang,
Andromacha in Trojas schönen Tagen
Auf diesem unbemerkten Gang
Zum frohen Ahn den Enkel hingetragen.

81.

Mich bringt er jetzt zum höchsten Dach hinauf,
Von wo die Teukrier mit segenleeren Händen
Verlorne Pfeile niedersenden.
Zum jähen Thurm verfolg' ich meinen Lauf,
Der übers Dach empor zum Sternenhimmel schreitet;
Ganz Ilium liegt vor mir ausgebreitet,
Der feindlichen Gezelte ganzes Heer,
Das ganze schiffbedeckte Meer.

82.

Von Tod umringt, zerreißen wir voll Muth
Der Decke schon gewichne Fugen,
Und schleudern sie auf der Achiver Fluth
Mit sammt den Pfeilern, die sie trugen.
Herunter stürzen sie mit donnerndem Gekrach,
Und weh den Stürmenden, die sich darunter stellten!
Doch frische Krieger dringen nach,
Der Streit brennt fort, und alle Waffen gelten.

83.

Als wollt' er jeden Feind zermalmen,
Pflanzt Pyrrhus sich im Glanz der Rüstung vor das Thor,
Der Schlange gleich, genährt von bösen Halmen,
Die giftgeschwollen schlief im eisbedeckten Moor,
Und neu verjüngt jetzt von sich streift die Schale,
Den glatten Leib im Reif zusammenringt,
Sich mit erhabner Brust aufbäumt zum Sonnenstrahle,
Und dreier Zungen Blitz im Munde schwingt.

84.

Dicht an ihm steht der hohe Periphas,
Nächst dem Automedon, Achillens Wagenwender,
Es drängt sich Skyros' Jugend an den Paß,
Und nach dem Giebel fliegen Feuerbrände.
Vom Angel haut er selbst das erzbeschlagne Thor,
Und alle Bänder stürzt des Beiles Schwung zu Grunde,
Leicht wird das Holz durchbohrt, das seinen Schirm verlor,
Und weit geöffnet klafft des Thores Wunde.

85.

Des innern Hauses weiter Hof, die Schaar
Der Trojer, die den Eingang hüten,
Der alten Könige geheimste Säle bieten
Dem überraschten Blick sich dar,
Und aus den innersten Gemächern dringet
Der Männer Schrei'n, der Weiber jammernd Ach,
Die ganze Wölbung hallt das Klaggeheule nach,
Das in den Wolken wiederklinget.

86.

Man sieht der Mütter Heer die weite Burg durchschweifen,
Zum letzten Lebewohl die Säulen noch umgreifen
Und küssen den empfindungslosen Stein.
Ganz mit des Vaters Trotz bricht Pyrrhus schon herein.
Ihn hält kein Schloß, die Thüre liegt in Trümmern,
Vom Widder eingerannt, Gewalt macht Bahn,
Tod ist der erste Gruß; so fluthen sie heran,
Von Waffen rauscht's in allen Zimmern.

87.

So wüthet nicht der hochgeschwollne Bach,
Der schäumend seinen Damm durchbrach,
Der Felsen Kerkerwand mit wildem Grimm durchhauen.
Er stürzt ins Feld mit trüber Wogen Kraft,
Der Heerden Schaar auf den ertränkten Auen
Wird mit den Hürden fortgerafft.
Ich selbst sah, Mord im Blick, den Achilliden
Am Eingang stehn und bei ihm die Atriden.

88.

Ich sah auch Hekuba, sah ihre hundert Töchter,
Sah Priam selbst an den Altar gestreckt,
Den Vater blühender Geschlechter,
Noch mit dem Blut der Opfer frisch befleckt.
Es tritt der Feind die Saat von fünfzig Ehen,
Der Enkel schöne Hoffnung in den Staub,
Die goldne Säule stürzt, behangen mit Trophäen,
Und was dem Brand entging, das wird des Würgers Raub.

89.

Mitleidig, Fürstin, wirst du fragen,
Wie König Priam seine Tage schloß?
So wisse denn. Kaum hört' er Trojens Stunde schlagen
Und sah den Feind, der durch die Pforten sich ergoß,
So eilt' er, sich den Panzer anzuschnallen,
Der die entwöhnten Glieder niederzog,
Umhängt das Schwert, das längst der Scheide nicht entflog,
Und stürzt zur Schlacht, als Fürst zu fallen.

90.

Es stieg in des Palastes mittlerm Raume
Ein hoher Altar in des Aethers Plan,
Ihn fächelte von einem alten Lorbeerbaume
Die nachbarliche Kühlung an.
Gleich scheuen Tauben, die das donnerschwüle Wetter
Zusammentrieb, lag dorten Hekuba
Mit allen Töchtern knieend da,
Und schloß in ihren Arm die unerweichten Götter.

91.

Jetzt sah sie den Gemahl, bereit zur Gegenwehr,
Im jugendlichen Schmuck der Waffen sich bewegen.
Unglücklicher, wohin? ruft sie ihm bang entgegen,
Was für ein Wahnsinn reichte dir den Speer?
Und wäre selbst mein Hektor noch zugegen,
Jetzt helfen Schwert und Lanzen uns nicht mehr.
Hieher tritt! Dieses Heiligthum schützt alle,
Wo nicht, vermählt uns doch im Falle!

92.

Sie sprach's, und zog ihn zu sich hin und ließ
Im Priesterstuhl den Greis sich niedersetzen;
Da kam, von Pyrrhus' mörderischem Spieß
Durchbohrt, sein Sohn Polit, bluttriefend, voll Entsetzen,
Der Feinde Haufen durch, den weiten Bogengang
Dahergerannt. Sein Blick sucht in der öden Leere
Der weiten Zimmer Schutz; den schon gewissen Fang
Verfolgt Neoptolem mit mordbegier'gem Speere.

93.

Schon hascht ihn sein furchtbarer Arm,
Und über ihm sieht schon den Stahl der Vater schweben;
Noch flieht er bis zu Priams Fuß, und warm
Entquillt in Strömen Bluts das junge Leben.
Nicht länger schweigt das Vaterherz;
Obgleich verurtheilt von des Mörders Grimme,
Erhebt er fürchterlich des Zornes Donnerstimme
Und heult in diese Worte seinen Schmerz:

94.

Für diese Frevelthat, für diesen bittern Hohn,
Für dies verfluchenswürdige Erkühnen,
Wenn noch Gerechtigkeit wohnt auf der Götter Thron,
Erwarte dich, wie solche Thaten ihn verdienen,
Dich, Ungeheu'r, ein grausenvoller Lohn!
Dich, dich, der mit verruchtem Bubenstücke,
Mit dem erwürgten lieben Sohn
Gefoltert hat die väterlichen Blicke!

95.

So, wahrlich, hielt's mit seinem Feinde nicht
Achill, den du zum Vater dir gelogen;
Es ehrte mit erröthendem Gesicht
Der Held mein Alter und der Liebe Pflicht,
Als ich zu ihm, ein Flehender, gezogen.
Er weigerte mir Hektors Leichnam nicht,
Des Todten Feier würdig zu begehen,
Und ließ mich Troja wiedersehen.

96.

Mit diesen Worten schleudert er den Schaft,
Der ohne Klang der schwachen Hand enteilet,
Und, aufgefangen von des Gegners Kraft,
Des Schildes Spitze kaum zertheilet.
Geh denn, erwiedert Pyrrhus ihm voll Hohn,
Sag dem Achill, wie sehr ihn meine Thaten schänden!
Verklage dort den tiefgesunknen Sohn!
Jetzt aber stirb von meinen Händen!

97.

Er reißt den Zitternden, dies sagend, zum Altare,
Der noch vom Blut des Kindes raucht,
Faßt mit der linken Hand die silbergrauen Haare,
Indeß die Rechte tief sich in den Busen taucht.
So endigt Priamus. Sein Aug' sah Troja brennen,
Die über Asien den Scepter ausgestreckt,
Jetzt ein gigant'scher Rumpf, am Meeresstrand entdeckt,
Es fehlt das Haupt, und niemand kann ihn nennen.

98.

Jetzt wird zum erstenmal von Furcht mein Herz erfüllt.
Des alten Königs letztes Blassen
Weckt mir des eignen theuren Vaters Bild,
Zeigt mir mein Haus im Schutt, Gemahlin, Kind verlassen;
Ich spähe ringsum, wer mir folgen kann.
Ach, matt vom Streit sind alle längst verschwunden,
Hier hatten sie vom Thurm den kühnen Sprung gethan,
Dort in den Flammen ihren Tod gefunden.

99.

So war ich denn der einzig Uebrige von allen,
Als meinem Blick, der durch die Gegend fleugt,
Des Brandes heller Schein in Vestas Tempelhallen
Die Tochter Tyndars sprachlos sitzend zeigt.
Der Griechen Furie, der Phrygier Verderben,
Bang, durch des Gatten strenges Strafgericht,
Bang, durch der Teukrier gerechte Wuth zu sterben,
Barg sie im Heiligthum ihr bleiches Angesicht.

100.

Mein Zorn entbrennt. Es reißt mich hin, sie zu durchbohren,
Zu rächen mein zerstörtes Vaterland.
Was? Troja setzte sie in Brand
Und zöge prangend ein in Lacedämons Thoren,
Die Teukrer hinter sich in sklavischem Gewand?
Sie sähe Gatten, Kinder, Eltern, Vaterland?
Sie dürfte mit das Siegesfest begehen?
Nein! Das wird nimmermehr geschehen!

101.

Mag's sein, daß des gestraften Weibes Blut
Des Mannes Schwert entehrt, den leichten Sieger schändet,
Genug, ich sättige der Rache heiße Gluth,
Der Frevel wird gestraft, gerächt der Freunde Blut,
Und eine Schuldige dem Orkus zugesendet.
So sprach aus mir des eiteln Grimmes Wuth,
Als plötzlich, schön, wie sie sich nimmer mir gezeiget,
Der Mutter Glanzgestalt sich zu mir neiget.

102.

Ganz Göttin, ganz umflossen von dem Lichte,
Worin sie steht vor Jovis Angesichte,
Durchschimmerte ihr Glanz die Dunkelheit.
Von welcher Wuth, mein Sohn, von welcher Wunde
Entbrennt dein Herz? ertönt's von ihrem Rosenmunde,
Indem ihr Arm zu stehen mir gebeut.
Wohin mit diesen wüthenden Geberden?
Was soll aus deiner Mutter werden?

103.

Du willst nicht lieber sehn, ob dein Askan noch lebt,
Wo du des Vaters graues Haupt verlassen,
In welchen Nöthen jetzt dein Weib Kreusa schwebt,
Die der Achaier Schwärme rings umfassen,
Längst, ohne mich, ein Raub des Feuers oder Schwerts?
Nicht die spartan'sche Helena laß büßen,
Nicht Paris klage an. Da! Zürne himmelwärts!
Die Götter sind's, die Trojas Fall beschließen!

104.

Blick' auf! Der Nebel sei zerstreut,
Der noch mit Finsterniß dein sterblich Aug' umhüllet:
Doch werde streng von dir erfüllet,
Was deine Mutter dir gebeut.
Du siehst, wie Qualm und Rauch in schwarzen Fluthen steiget,
Siehst Schutt auf Schutt und Stein auf Stein gehäuft;
Das ist Neptun, der Trojas Feste schleift
Und mit dem Dreizack ihre Mauern beuget.

105.

Am Skäerthor siehst du Saturnia,
Die Unbarmherzige, in rauhem Eisen blinken,
Siehst von den Schiffen sie stets neue Feinde winken;
Auf Pergams Thurm siehst du Tritonia,
In ihrer Hand der Gorgo Schreckniß, blitzen;
Du siehst — o fliehe, fliehe, theurer Sohn!
Des Himmels König selbst auf Idas düsterm Thron
Den Feinden Kräfte leihn, die Himmlischen erhitzen.

106.

Gib auf die eitle Gegenwehr!
O säume nicht, noch zeitig zu entrinnen,
Noch unverletzt wirst du dein Haus gewinnen;
Ich bin mit dir. — Sie sprach's, und Nacht war um mich her,
Und mir erschienen, mit des Grimmes Falten,
Der hohen Götter feindliche Gestalten;
Verwüstung, Einsturz, Grausen um und um,
In Asche sank vor mir ganz Ilium.

107.

So, wenn der Pflüger Schaar, auf hoher Bergesheide,
Der Aexte mörderische Schneide
Auf den bejahrten Stamm der wilden Esche zückt,
Sie murrt erzürnt herab, die schwanke Krone nickt,
Erschüttert rauscht der dichtbelaubte Wipfel,
Bis, von der Wunden Macht besiegt,
Sie ächzend sich herunter wiegt,
Und sich zermalmend wälzt von des Gebirges Gipfel.

108.

Jetzt eil' ich fort. Durch Flammen, Schwert und Leichen
Führt unbeschädigt mich ein Gott, es weichen
Die Lanzen vor mir aus, das Feuer macht mir Bahn.
Schon hab' ich mich zur Wohnung durchgeschlagen;
Mit dem verehrten Vater fang' ich an,
Ihn will ich rettend erst auf das Gebirge tragen;
Umsonst bestürmt ihn seines Sohnes Flehn,
Mit Troja will er untergehn.

109.

Ihr andern, ruft er aus, in deren festen Brüsten
Der Jugend üppige Gesundheit glüht,
Spart euch für bessre Tage — flieht!
War's mir von Zeus bestimmt, des Lebens Rest zu fristen,
So war er Gott genug, den Flammen selbst zum Hohn,
Ein Haus mir zu verleihn. Genug, daß einmal schon
Dies graue Haupt den Fall Dardaniens betrauert,
Genug, daß es ihn einmal überdauert!

110.

So will ich es. Jetzt, Kinder, nehmt
Den letzten Abschied von Anchisen!
Den Weg zum Tode find' ich selbst, es schämt
Der Feind sich nicht, mein Blut mitleidig zu vergießen.
Er zieht mich aus, gleichviel, begraben oder nicht!
Die Götter hassen mich. Wozu noch länger tragen
Des siechen Lebens lastendes Gewicht,
An Thaten leer, seitdem mich Jovis' Blitz geschlagen!

111.

Er sprach's, und unbeweglich blieb er stehn,
Ihn beugt nicht unser heißes Dringen,
Nicht seines Enkels, nicht Kreusens Händeringen,
Nicht unsrer Thränen Macht, die strömend zu ihm flehn,
Durch solchen Trotz doch nicht den Tod herbeizurufen,
Nicht uns, uns alle mit in seinen Fall zu ziehn;
Er bleibt auf seinem Nein, und weicht nicht von den Stufen,
Aufs neu muß ich dem Tod entgegen fliehn.

112.

Denn, Götter, welche Wahl ward mir gegeben!
Dich, Vater, ließ ich fliehend hinter mir?
Solch grausames Begehren kam von dir?
Ist's Jovis' Schluß, soll nichts die Heimath überleben?
Beharrest du darauf, daß uns derselbe Tod
Vereinige, wohlan, der Wunsch ist zu erhören.
Schon naht, von Priams Blut und seines Sohnes roth,
Neoptolem, bereit, der Opfer Zahl zu mehren.

113.

Und darum führtest du durch Schwert und Feuer,
Erhabne Mutter, deinen Sohn? Ich soll den Feind
Auch hier noch wüthen sehn, soll alles, was mir theuer
Und heilig ist, in einem Fall vereint,
An seinem Speere sich verbluten sehen?
O Waffen, Waffen her! Der letzte Tag bricht an;
Laßt uns aufs neu dem Feinde stehen!
Nicht ungerochen stirbt, wer männlich fechten kann!

114.

Sogleich gürt' ich das Schwert mir um den Leib,
Und in des Schildes Griff muß sich die Linke fügen.
So geht's zum Thor. Ach, hier seh' ich mein theures Weib,
Den Kleinen zu mir neigend, vor mir liegen.
Zum Tod gehst du, ruft sie, so nimm auch uns mit fort!
Doch hofft du Rettung noch von deinen Heldenarmen,
So bleib' und schütze diesen Ort!
Was wird aus uns? Wer wird der Deinen sich erbarmen?

115.

So ruft sie heulend und erfüllt
Das ganze Haus mit ihren Schmerzen,
Als unverhofft, da wir den kleinen Julus herzen,
Dem überraschten Blick ein Wunder sich enthüllt.
Sieh! Von des Knaben Scheitel quillt
Hellleuchtend eine Feuerflocke;
Sie wächst, indem sie niederfällt, und mild
Durchkräuselt sie die unversehrte Locke.

116.

Schnell schütteln wir sie weg und eilen, für Askan
Besorgt, die heil'ge Gluth mit Wasser zu ersticken;
Anchises aber streckt die Hände himmelan
Und dankt hinauf mit freudehellen Blicken:
Jetzt endlich, großer Zeus, sind wir erhört!
O blick, wenn anders Bitten dich bewegen,
Mit Huld auf uns herab, und, sind wir's werth,
Verleih' uns Schutz, bekräft'ge diesen Segen!

117.

Er spricht es, und zur Linken kracht
Ein lauter Donnerschlag. In schönem Strahlenbogen
Kommt durch die weit erhellte Nacht
Ein funkelndes Gestirn geflogen;
In unserm Zenith stieg es auf und zog
Die Silberfurche hin nach Idas Triften,
Den Weg uns zeigend, den es flog;
Die ganze Gegend raucht von Schwefeldüften.

118.

Von dieser Zeichen Macht besiegt
Rafft sich Anchises auf, und betet zu dem Sterne.
Fort, ruft er, fort, die Zeit ist kostbar, fliegt!
Führt mich von dannen, sei's auch noch so ferne!
Euch, Götter, die dies Zeichen uns gesandt,
Vertrau' ich dieses Kind, vertrau' ich diese beiden,
In eurer Obhut steht das Vaterland.
Jetzt komm, mein Sohn! ich folge dir mit Freuden.

119.

Und lauter, immer lauter hört man schon
Des Brandes nahe Feuerflammen krachen.
Auf, Vater, ruf' ich, auf! Ich trage dich, den Schwachen,
Leicht drückt des Vaters theure Last den Sohn.
Was nun auch kommen mag, wir theilen Tod und Leben,
Die Hand will ich dem Kleinen geben,
In ein'ger Ferne folgt Kreusa still.
Ihr Knechte merkt, was ich verkünden will.

120.

Gleich vor der Stadt steht ihr an einem Felsenhange,
Den ein verlassner Cerestempel schmückt,
Daneben ein Cypressenbaum, seit lange
Mit Andacht von den Vätern angeblickt.
Dort treffen wir uns in verschiednen Schaaren!
Du, Vater, wirst die Heiligthümer wahren!
Wie dürfte sie, noch nicht genetzt von frischer Fluth,
Berühren diese Hand voll Blut!

121.

Sogleich wird ein Gewand den Schultern umgehangen,
Vom Rücken wallt noch eine Löwenhaut;
Ich neige mich, die Last des Vaters zu empfangen,
Der Rechten wird mein Julus anvertraut,
Der neben mir mit kürzern Schritten eilet,
Und hinter unserm Rücken weilet,
Zu hintergehn den lauernden Verdacht,
Kreusens Schritt — so fliehn wir durch die Nacht.

122.

Wie oft auch sonst im wildesten Gemenge
Der Schlacht mein Busen unerschüttert blieb,
Wie wenig mir der Feinde furchtbarstes Gedränge
Die Röthe von den Wangen trieb,
Jetzt machte jeder Laut mich beben,
Mir schauerte vor jedes Lüftchens Zug,
Besorgt für des Begleiters Leben,
Bang für die Bürde, die ich trug.

123.

Schon sehn wir uns mit raschen Schritten
Unsern dem Thore, frei von Feinds Gewalt,
Als ein Geräusch von Menschentritten
In die erschrocknen Ohren schallt,
Und nahe hinter uns im Dunkeln
Sah meines Vaters Schrecken Schilde funkeln
Und blank geschliffne Helme glühn.
Sie sind's, ruft er, o laß uns eilends fliehn!

124.

Noch heute weiß ich nicht, welch feindliches Geschick
Den Muth mir nahm, die Sinne mir verwirrte
In diesem unglücksvollen Augenblick.
In unwegsame Gegenden verirrte
Mein Fuß. Ach, hielt ein Gott Kreusen mir zurück?
Verlor sie sich auf unbekannten Pfaden?
Blieb sie ermattet stehn? Ich hab' es nie errathen;
Verschwunden war sie ewig meinem Blick!

125.

Und erst, als am bezeichneten Altar
Versammelt waren alle Seelen,
Ward ich den schrecklichen Verlust gewahr,
Sah ich von allen sie allein uns fehlen.
Wen im Olymp schalt nicht mein blutend Herz,
Wen klagt' mein Grimm nicht an auf Tellus' weitem Runde!
Was war mir gegen diesen Schmerz
Des Reiches Fall und Trojas letzte Stunde!

126.

In der Gefährten treuer Hand
Verlass' ich Julus und Anchisen
Und unsrer Götter heil'ges Pfand;
Im Thal wird ihnen Zuflucht angewiesen.
Ich selber wende mit dem blanken Stahl
Zur Stadt zurück. Gält's auch, ganz Troja zu durchspähen,
Mein Schluß steht fest, der Schrecken ganze Zahl
Und jegliche Gefahr von neuem zu bestehen.

127.

Erst eil' ich nach dem Thor, das Rettung uns gewährt,
Und meiner Tritte Spur muß mir den Rückweg zeigen,
Mir graut bei jedem Schritt, es schreckt mich selbst das Schweigen.
Vielleicht, daß sie zur Wohnung umgekehrt;
Drum eil' ich hin, was dort mich auch bedrohe.
Hier herrscht bereits der Feind, vom Wind gegeißelt wehn
Die Flammen schon bis an des Giebels Höhn,
Zum Himmel schlägt die fürchterliche Lohe.

128.

Des Königs Burg wird jetzt aufs neu von mir besucht.
Hier hüten Phönix und Ulyß, von allen
Achaiern auserwählt, in den geräum'gen Hallen,
Wo Junos Freiheit ist, des blut'gen Raubes Frucht.
Hier seh' ich unter Trojas reichen Schätzen,
Dem Feuer abgejagt, der Tempel goldne Zier.
In langen Reihn gelagert seh' ich hier
Der Mütter bleiches Heer, die Kinder voll Entsetzen.

129.

Kühn ließ ich durch die todtenstille Nacht,
Verlorne Müh! der Stimme Klang erschallen,
Ließ durch ganz Ilium den theuren Namen hallen;
In eitlem Suchen hab' ich Stunden hingebracht,
Als ein Gesicht, der ähnlich, die ich misse,
Nur größer von Gestalt, als sie im Leben war,
Dahertritt durch die Finsternisse.
Mir graust, der Athem stockt, zu Berge steigt mein Haar.

130.

Warum, ruft es mich an, mit Suchen dich ermüden?
Wozu, geliebtester Gemahl,
Des langen Forschens undankbare Qual?
Kreusens Schicksal hat ein Gott entschieden.
Nie, nie wirst du auf deinem irren Pfad
Von deiner Gattin dich begleitet sehen;
Dagegen setzt sich Jovis Rath,
Der droben herrscht in des Olympus Höhen.

131.

Ein Flüchtling wirst du lang den Wogen dich vertrauen,
Bis dein geduld'ger Muth Hesperien erringt,
Durch dessen segenvolle Auen
Der lyd'sche Tiberstrom die stillen Fluthen schlingt.
Dir winkt an seinen lachenden Gestaden
Ein Thron und einer Königstochter Hand;
Drum höre auf, in Thränen dich zu baden
Um das zerrissne Liebesband.

132.

Ich werde nicht der Griechen Städte steigen,
Nicht jubeln sehn der Stolzen Vaterland,
Nicht vor den Griechinnen die Sklavenkniee beugen,
Ich, Dardans Enkelin, der Venus anverwandt!
Es hält bei Priams umgestürztem Throne
Der Götter hohe Mutter mich zurück.
Leb wohl! Dich grüßt mein letzter Blick!
Leb wohl, und liebe mich in unserm theuren Sohne! —

133.

Auf meiner Zunge schwebt noch manches Wort,
Noch manchen Laut will ich von ihren Lippen saugen,
In dünne Lüfte war sie fort,
Ihr folgen weinend meine Augen;
Dreimal will ich in ihre Arme fliehn,
Dreimal entschlüpft das Bild dem feurigen Berühren
Gleich leichten Nebeln, die am Hügel ziehn,
Ein Traum, den Titans Pferde rasch entführen.

134.

Schnell wend' ich jetzt (der Tag fing an zu grauen)
Zu den Gefährten um. Verwundert fand ich hier
Ein neues großes Heer von Jünglingen und Frauen,
Des Elends Kinder, gleichgesinnt mit mir,
Auf fremdem Strand sich anzubauen.
Entschlossen strömten sie mit Hab und Gut herbei,
Bereit, durch welche Fluthen es auch sei,
Sich meiner Führung zu vertrauen.

135.

Der Stern des Morgens stieg empor
Auf Idas hoher Wolkenspitze,
Und leuchtete der Sonne Wagen vor.
Gesperrt hielt der Achaier jedes Thor,
Und nirgends Hoffnung mehr, die väterlichen Sitze
Zu retten von der Feinde Fluth.
Ich weiche dem Geschick. Die Schultern beugen
Sich unter meines Vaters Last; mit Muth
Rass' ich mich auf, den Ida zu besteigen.

Dido.

Freie Uebersetzung des vierten Buchs der Aeneide.

1.

Doch lange schon im stillen Busen nährt
Die Königin die schwere Liebeswunde;
Ergriffen tief hat sie des Mannes Werth,
Des Volkes Glanz und seines Ruhmes Kunde;
An seinen Blicken hängt sie, seinem Munde,
Und, leise schleichend, an dem Herzen zehrt
Ein stilles Feuer; es entfloh der Friede,
Der goldne Schlaf von ihrem Augenlide.

2.

Kaum zog Aurorens Hand die feuchte Schattenhülle
Vom Horizont hinweg, als ihres Busens Fülle
Ins gleichgestimmte Herz der Schwester überwallt.
Ach, welche Zweifel sind's, die schlaflos mich durchbohren!
Geliebte, welcher Gast zog ein zu unsern Thoren!
Wie edel! Welche männliche Gestalt!
Wie groß sein Muth! Sein Arm, wie tapfer im Gefechte!
Gewiß, er stammt von göttlichem Geschlechte.

3.

Durch welche Prüfung ließ das Schicksal ihn nicht gehn!
Gemeine Seelen wird das feige Herz verklagen,
Du hörtest, welche Schlachten er geschlagen!
Ja, könnte Liebe je in dieser Brust erstehn,
Seit mein Sichäus in das Grab gestiegen,
Und wäre mein Entschluß, mein Abscheu zu besiegen
An Hymens Banden — soll ich dir's gestehn?
Der Einz'ge könnte schwach mich sehn.

4.

Ja, Anna, ohne Rückhalt soll vor dir
Das Herz der Schwester sich erschließen!
Seitdem ein Brudermord Sichäus mir,
Der meine erste Liebe war, entrissen,
Seit meiner Flucht war dies der erste Mann,
Der meinem Herzen Neigung abgewann,
Der erste, sag' ich dir, der mich zum Wanken brachte;
Neu ist die Gluth erwacht, die einst mich selig machte.

5.

Doch eher schlinge Tellus mich hinab,
Mich schleudre Jovis Blitz hinunter zu den Schatten,
Zu des Avernus bleichen Schatten,
Hinunter in das ewig finstre Grab,
Eh daß ich deine heiligen Gesetze,
Schamhaftigkeit, und meinen Eid verletze!
Er nahm mein Herz dahin, ihm war's zuerst geweiht,
Sein bleibt's in alle Ewigkeit.

6.

Sie spricht's, und ihren Schooß bethauen milde Zähren.
O über alles mir Geliebte! gibt
Die Schwester ihr zurück. Allein und ungeliebt
Willst du verblühn, den Kummer ewig nähren?
Die Wonne, die aus holden Kindern lacht,
Der Venus süße Freuden dir versagen?
Nach solchen Opfern, meinst du, fragen
Die Todten in des Abgrunds Nacht?

7.

Und sei's! Hat denn der vielen Freier einer
Dein kummerkrankes Herz zur Liebe je geneigt?
Von allen kriegerischen Fürsten keiner,
Die Afrika in seinem Schooß gezeugt.
Selbst der, vor dem die Libyer erbeben,
Den Tyrus längst gehaßt, selbst Jarbas konnt' es nicht;
Und einer Neigung willst du widerstreben,
Für die dein Herz so mächtig spricht?

8.

Vergaßest du, wo du dich eingewohnet,
Daß ohne Zaum hier der Numider jagt,
Der unbezwungne Gätuler hier thronet,
Die Syrte dort die Landung dir versagt,
Hier unwirthbare Wüsten dich umgrausen,
Dort der Barcäer wilde Völker hausen,
Der Bruder selbst, deß Habsucht du entflohn,
Und Tyrus' Waffen dich von Osten her bedrohn?

9.

Glaub mir, die Götter, die dich lieben,
Lucina selber war's, die an Karthagos Strand
Die Schiffe dieser Fremdlinge getrieben.
Welch eine Stadt seh' ich durch dieses Eheband,
Welch einen Thron, o Schwester, sich erheben!
Zu welchen strahlenvollen Höhn
Wird der Karthager Name schweben,
Wenn solche Helden uns zur Seite stehn!

10.

Versöhne du nur erst der Götter Zorngericht
Durch frischer Opfer Blut. Die Fremdlinge zu halten,
Laß königlich des Gastrechts Fülle walten;
An Gründen, sie zu fesseln, fehlt es nicht.
Seht die zerbrochnen Schiff'! Seht, wie die Nebel rauchen,
Die See noch stürmt, Orion Regen zieht!
So wußte die zur Gluth den Funken aufzuhauchen,
Die Hoffnung naht, und das Erröthen flieht.

11.

Jetzt fragt sie das Geschick an blutigen Altären.
Dir, Phöbus, der das Künftige enthüllt,
Dir, städtegründende Demeter, quillt
Zweijähr'ger Rinder Blut, dir, Bromius, zu Ehren,
Vor allen, Juno, dir, der Ehen Schützerin.
Vor dem Altar sieht man die schönste aller Frauen,
Den Becher in der Hand, Karthagos Königin,
Des weißen Rindes Haupt mit heil'ger Fluth bethauen.

12.

Bald geht sie vor der Götter Angesicht
An den noch dampfenden Altären auf und nieder,
Beschenkt die schon Beschenkten wieder
Und forscht, was rauchend noch das Eingeweide spricht.
Bethörtes Sehervolk! Befreien
Gebet und Opfer wohl das schwerbefangne Herz?
Am innern Mark zehrt der verhehlte Schmerz
Und spottet eurer Träumereien.

13.

Der Flammen unheilbare Pein
Treibt sie, die Tyrerstadt im Wahnsinn zu durcheilen.
So flieht die Hindin, die in Kretas Hain
Mit zwecklos abgeschossnen Pfeilen
Der ferne Jäger traf. In ihrem Fleisch das Rohr
Des Todes, das der Feind verlor,
Bethaut sie die durcheilten Felder
Mit ihrem Blut und Diktes finstre Wälder.

14.

Jetzt führt sie durch Karthago ihren Gast,
Zeigt prahlend ihm der Mauern stolze Last,
Und läßt vor seinem Blick die Größe Sidons prangen.
Ein flüchtiges Gespräch wird schüchtern angefangen,
Schnell reißt die Furcht es wieder ab. Kaum bricht
Der Abend ein, so winkt das Mahl; sie fodert
Von Trojens Fall aufs neu von ihm Bericht
Und nährt die Gluth, die in dem Herzen lodert.

15.

Trennt endlich sie der strenge Ruf der Nacht,
Und winkt der Sterne sinkend Licht zum Schlummer,
So nährt sie einsam ihren Kummer,
Und sein verlassnes Polster wird bewacht.
Abwesend hört sie ihn, verschlingt sie seine Züge,
Herzt in Askan des theuren Vaters Bild,
Ob sie vielleicht die Leidenschaft betrüge,
Die glühend ihren Busen füllt.

16.

Der Thürme hochgeführte Lasten
Erlahmen bald in ihrem muntern Lauf;
Kein Wall, kein Giebel steigt mehr auf,
Und tausend fleiß'ge Hände rasten.
Der Jugend müß'ger Arm entwöhnt sich von dem Speer,
Im Hafen tönt kein Hammer mehr,
Und unvollendet trauert das Gerüste,
Das prahlend schon die Wolken küßte.

17.

Als Zeus' Gemahlin sie von Liebesflammen brennen
Und selbst des Rufes Stimme trotzen sah,
Begann sie so zur schönen Cypria:
Glorwürdiges — man muß bekennen!
Habt ihr vollbracht, du und dein wackrer Sohn!
Mit reichem Raub zieht ihr davon!
Ein wahres Heldenwerk, ein Weib zu überlisten!
Werth, daß zwei Götter sich mit ihrer Allmacht rüsten!

18.

So scheint es doch, man habe meinen Sitzen
Und meiner Puner Treu' nicht sonderlich getraut?
Doch wo das Ziel? Wozu in Kämpfen uns erhitzen?
Laß Friede sein, und Dido werde Braut!
Du hast's erreicht, sie liebt, sie ras't von Liebesflammen.
Sei's denn! Sie werde dieses Phrygers Magd,
Dir sei der Tyrer Volk zur Mitgift zugesagt,
Wir beide schützen es zusammen.

19.

Idalia durchdrang der Rede list'gen Sinn,
Das Reich Hesperiens, den Teukriern entrissen,
In Libyens Grenzen einzuschließen,
Und schlau erwiedert ihr der Schönheit Königin:
Wer wäre Thor genug, mit deiner Macht zu streiten
Und dein Erbieten feindlich zu verschmähn?
Nur müßte, was durch uns geschehn,
Das Glück zum guten Ende leiten.

20.

Zu wenig bin ich selbst mit dem Geschick vertraut,
Doch wird es Jupiter gestatten,
Daß der Trojaner an den Tyrer baut,
Daß beide Stämme sich in Eins zusammen gatten,
Zu einem Volk vereint durch ew'gen Bund?
Du, seine Gattin, magst dich bittend an ihn wenden,
Neig' ihn durch deinen hochberedten Mund,
Ich will das Uebrige vollenden.

21.

Darüber laß Saturnien gewähren,
Gibt ihr des Himmels Königin zurück.
Doch, wie dies dringende Geschäft mit Glück
Zu enden sei, laß mich vor allem dich belehren.
Sobald der erste Morgen tagt,
Und Titans Strahlen kaum die junge Welt bescheinen,
Führt in den nächstgelegnen Hainen
Die Liebestrunkene den Teukrer auf die Jagd.

22.

Wenn das Geschwader nun auf flügelschnellen Rossen
Dahinschwebt, mit dem Garn das Wildgeheg' umzäunt,
Send' ich von oben her, vermengt mit schwarzen Schlossen,
Ein Ungewitter ab; der ganze Himmel scheint
Im Wolkenbruch herabgeflossen,
Durch die zerrissnen Lüfte kracht
Mein Donner, und Gewitternacht
Trennt von dem Fürstenpaar die fliehenden Genossen.

23.

In einer Grotte wird alsdann die Königin
Mit dem Trojaner sich zusammen finden;
Dort werd' ich gegenwärtig sein und, bin
Ich deiner nur gewiß, auf ewig sie verbinden.
Dort kröne Hymen ihrer Herzen Bund! —
Ihr winkt die andre zu mit hochzufriednen Blicken,
Ein Lächeln schimmert um der Göttin Mund,
Daß ihr's geglückt, die Feindin zu berücken.

24.

Indeß war Eos' leuchtendes Gespann
Aus blauer Wogen Schooß gestiegen.
Beim ersten Gruß der Göttin fliegen
Karthagos Pforten auf, es fluthen Roß und Mann
In munterm Schwarm laut lärmend durch die Felder,
Das weite Garn, den Jagdspieß in der Hand,
Kommt der Massylier im Flug daher gerannt,
Es schnaubt der Doggen Spürkraft durch die Wälder.

25.

Am Eingang des Palastes harrt
Der Königin, die noch am Putztisch säumet,
Der Puner Fürstenschaar, und an den Stufen scharrt,
In Gold und Purpur prächtig aufgezäumet,
Das stolze Roß der edlen Jägerin,
Und knirscht voll Ungeduld in die beschäumten Zügel.
Auf thun sich endlich des Palastes Flügel,
Umringt von Volk erscheint Karthagos Königin.

26.

Ein tyrisch Oberkleid, geschmückt
Mit buntem Saum, umfließt die schönen Glieder;
Durch ihre Locken ist ein goldnes Netz gestrickt,
Vom Rücken schwankt der volle Köcher nieder,
Von goldnem Haken wird der Purpur aufgeknüpft.
Ihr folgt der Phryger Schaar; mit kind'schem Jubel hüpft
Askan voraus, und, alle zu verdunkeln,
Sieht man Aeneen selbst im mittlern Reihen funkeln.

27.

So, wenn Apoll zu Delos' heim'schem Herd
Von seinem Wintersitz am Xanthus wiederkehrt —
Da lebt Gesang und Tanz! Die festlichen Altäre
Umjauchzt der Agathyrsen bunte Schaar,
Der Kreter, der Dryopen Heere.
Er selbst, den zarten Zweig des Lorbeers in dem Haar,
Durch dessen Wellen sich ein goldnes Band gezogen,
Steigt von des Cynthus Höhn, und ihn umrauscht der Bogen.

28.

So majestätisch zog Aeneas jetzt heran.
Kaum hatte man der Berge Höhn erstiegen,
Kaum aufgescheucht das Wild auf unwegsamer Bahn,
So werfen Gemsen sich und wilde Ziegen
Im Sprung vom steilen Fels, und vom Gebirge fliegen
Durch der Gefilde weiten Plan
Der Hirsche scheue Heerden, von den Wogen
Des aufgerührten Staubs den Blicken bald entzogen.

29.

Den raschen Renner tummelt ab und auf
Askan im tiefen Thal mit kindischem Vergnügen,
Bemüht, in vogelschnellem Lauf
Jetzt diesen, jenen dann wetteifernd zu besiegen.
Wie feurig lechzt sein junger Muth,
Zu treffen auf des Ebers Wuth,
Und einmal doch in diesem scheuen Haufen
Auf einen Löwen anzulaufen!

30.

Indessen kracht des Himmels ganzer Plan
Von fürchterlichen Donnerschlägen,
Auf schwarzen Flügeln bringt ein heulender Orkan
Geborstner Wolken Fluth, des Hagels finstern Regen.
Erschrocken fliehen auf zerstreuten Wegen
Die Punier, die Teukrer mit Askan,
In Klüften sich, in Höhlen einzuschließen,
Indem von Bergen schon sich Wetterbäche gießen.

31.

In einer Felsenkluft, Elisa, findest du
Mit dem Trojanerfürsten dich zusammen,
Dem Bräutigam führt Juno selbst dich zu,
Und Mutter Tellus winkt. Der Horizont in Flammen
Bezeugt den unglückselgen Liebesbund.
Statt Hochzeitfackeln leuchten dir die Blitze,
Und heulend stimmt der Oreaden Mund
Dein Brautlied an auf hoher Felsenspitze.

32.

Der Fürstin Glück entfloh mit diesem Tag.
Nichts kann aus ihrem Taumel sie erwecken,
Nicht das verklagende Gerücht vermag
Aus ihrer Trunkenheit die Rasende zu schrecken.
Jetzt kein Gedanke mehr, in scheuer Heimlichkeit
Des Herzens Gluth der Neugier zu entrücken —
Der Ehe heil'ger Name wird entweiht,
Die Schuld der Leidenschaft zu schmücken.

33.

Alsbald macht das Gerücht sich auf,
Die große Post durch Libyen zu tragen.
Wer kennt sie nicht, die Kräfte schöpft im Lauf,
Der Wesen flüchtigstes, die schnellste aller Plagen?
Klein zwar vor Furcht kriecht sie aus des Erfinders Schooß,
Ein Wink — und sie ist riesengroß,
Berührt den Staub mit ihrer Sohle,
Mit ihrem Haupt des Himmels Pole.

34.

Das ungeheure Kind gebar einst Tellus' Wuth,
Zu rächen am Olymp den Untergang der Brüder,
Die jüngste Schwester der Gigantenbrut,
Behend im Lauf, mit flüchtigem Gefieder.
Groß, scheußlich, fürchterlich! So viel es Federn trägt,
Mit so viel Ohren kann es um sich lauschen,
Durch so viel Augen sieht's, so viele Rachen reckt
Es auf, mit so viel Zungen kann es rauschen.

35.

Winkt Hekate die laute Welt zur Ruh,
So fliegt es brausend zwischen Erd' und Himmel,
Kein Schlummer schließt sein Auge zu.
Am Tage sucht's der Städte rauschendes Getümmel,
Da pflanzt es horchend sich auf hoher Thürme Thron
Und schreckt die Welt mit seinem Donnerton,
So eifrig, Lästerung und Lügen fest zu halten,
Als fertig, Wahrheit zu entfalten.

36.

Jetzt brannt' es schadenfroh, die mannichfachsten Sagen,
Wahr oder falsch, gleichviel! durch Libyen zu streun.
Ein trojischer Aeneas soll gekommen sein,
Der schönen Dido Hand im Raub davon zu tragen;
Zerfließen soll in üppigen Gelagen
Die lange Winterzeit dem schwelgerischen Paar,
Vergessen sie, ihr Reich zu schirmen vor Gefahr,
Er, neue Kronen zu erjagen.

37.

Zu Jarbas nimmt das Unthier seinen Lauf,
Weckt in des Königs Brust die alten Liebesflammen,
Und thürmt des Zornes Donnerwolken auf.
Es rühmt sich dieser Fürst, von Ammon abzustammen,
Dem die entführte Garamantis ihn gebar.
Des Stifters hohe Abkunft zu bezeugen,
Sieht man in seinem Reich unzähl'ge Tempel steigen,
Und hundertfach erhebt sich Zeus' Altar.

38.

Des Vaters hoher Gottheit leuchtet
Ein ewig waches Feu'r, von Priestern angefacht;
Stets ist des Gottes Herd von Opferblut befeuchtet,
Indem das Heiligthum von bunten Kränzen lacht.
Hier war's, wo jetzt, durchdonnert vom Gerüchte
Und überwältigt von des Zornes Last,
Der Fürst sich niederwarf vor Ammons Angesichte
Und flehend so zum Himmel ras't:

39.

Das duldest du, ruft er, mit allen deinen Blitzen,
Allmächt'ger Zeus, den Libyen verehrt?
Dem wir auf prächt'gen Polstersitzen
Beim frohen Mahl der Traube Blut verspritzen?
So ist's ein Irrlicht nur, was durch die Wolken fährt?
So zittern wir umsonst vor deinem Donnerkeile?
So ist's ein leerer Schall, ein nichtiges Geheule,
Was unser bebend Ohr dort oben rauschen hört?

40.

Ein flüchtig Weib, bedrängt, ein Obdach nur zu finden,
Erscheint in meinem Reich. Auf halb geschenktem Strand
Gelingt's ihr endlich, eine Stadt zu gründen;
Die Ufer geb' ich ihr zum Ackerland,
Schenk' ihr großmüthig alle Fürstenrechte,
Erröthe nicht, um ihre Hand zu frein —
Umsonst, ein Flüchtling kommt aus trojischem Geschlechte,
Den nimmt sie auf, deß Sklavin will sie sein.

41.

Und dieser Weiberheld mit seiner Knabenschaar,
Herausgeschmückt mit seiner lyd'schen Mütze,
Unwiderstehlich durch sein salbentriefend Haar,
Genießt nun seines Raubs in ihrem Fürstensitze.
Und wir, die mit verschwenderischer Hand
Das Fleisch der Rinder dir geschlachtet,
Gefürchtet über Meer und Land,
Wir werden ungestraft verachtet!

42.

Erhörung findet er vor Ammons Angesicht.
Der blickt nach Tyrus' Stadt, wo, reich durch ihre Herzen,
Der Schmähsucht Pfeil die Liebenden verschmerzen,
Winkt dann vor seinen Thron Cyllenius und spricht:
Wohlan, mein Sohn! Laß dich die Winde niederschwingen
Zu dem Dardanier, der in Karthago säumt,
Und den verheißnen Thron im Arm der Lust verträumt,
Und eile, mein Gebot zu seinem Ohr zu bringen!

43.

Nicht, wie man jetzt ihn überrascht, verhieß
Ihn seine Mutter mir, die Göttin von Cythere;
Nicht, daß er schwelgen sollt' in Tyrus' Stadt, entriß
Sie zweimal ihn der Myrmidonen Speere.
Das kriegerische Land, der Reiche künft'ges Grab,
Italien sollt' er regieren,
Verherrlichen den Stamm, der ihm den Ursprung gab,
Und die bezwungne Welt in Sklavenketten führen.

44.

Kann solcher Größe Glanz sein Herz nicht mehr beleben,
Will er für eignen Ruhm den Arm nicht mehr erheben,
Warum mißgönnt er seinem Sohn
Unväterlich der Römer Thron?
Was ist sein Zweck? Was hält in Tyrus ihn vergraben,
Wo ein verjährter Haß den Untergang ihm droht?
Er segle fort. Er segle, will ich haben,
Das ist mein ernstliches Gebot.

45.

Er spricht's, und was der große Vater ihm befohlen,
Läßt jener schleunig in Erfüllung gehn.
Erst knüpft er an den Fuß die goldnen Flügelsohlen,
Die reißend mit des Sturmes Wehn
Ihn hoch wegführen über Meer und Land,
Faßt dann den Stab, der einwiegt und erwecket,
Der die Verstorbnen führt zu Lethes stillem Strand,
Zurückbringt und das Aug mit Todesnacht bedecket.

46.

Mit diesem Stab gebeut er dem Orkan,
Durchschwimmt der Wolken Meer und lenkt der Stürme Wagen.
Jetzt langt er bei der Stirn des rauhen Atlas an
Und sieht im Fluge schon die schweren Schultern ragen,
Die hoch und steil den Himmel tragen.
In der Gewölke schwarzem Kissen ruht
Sein fichtenstarres Haupt, jetzt von des Hagels Wuth
Gepeitscht, jetzt von der Winde Grimm geschlagen.

47.

Die Achseln deckt ein ew'ger Schnee. Es starrt,
Von tausendjähr'gem Eis umfangen,
Des Greisen schauervoller Bart,
Und Wetterbäche waschen seine Wangen.
Hier hält Mercur zuerst die raschen Flügel an,
Und ruht in sanftem Fall auf den beeisten Zacken,
Wirft dann von des Gebirges Nacken
Mit ganzem Leib sich in den Ocean.

48.

So schwebt in tiefgesenktem Bogen
Um fischbewohnter Klippen Rand
Die Möve längs dem Meeresstrand,
Und netzt den niedern Fittig in den Wogen.
So kam jetzt zwischen Meer und Land
Durch Libyens gethürmten Sand
Vom mütterlichen Ahn Mercurius geflogen,
Und brach mit schnellem Flug der Winde Widerstand.

49.

Kaum weilt sein Flügelfuß in Tyrus' nächsten Gauen,
So stellt Aeneas sich ihm dar, bemüht,
Die Mauern zu erneun und Thürme zu erbauen.
Ein Schwert, mit Jaspis reich bezogen, glüht
An seinem Gurt, hell flammt um seine Lenden
Ein Oberkleid, mit Purpurblut getränkt,
Von der Geliebten ihm geschenkt,
Und reich mit Gold durchwirkt von ihren eignen Händen.

50.

Schnell tritt der Gott ihn an. So, ruft er, Weiberknecht!
So überrascht man dich! Du baust Karthagos Feste,
Du gründest zierliche Paläste,
Und dein Beruf, dein auf dich hoffendes Geschlecht,
Weg sind sie, weg aus deiner Seele?
Merk' auf! Ich bringe dir Befehle
Vom Herrscher des Olymps, von jener furchtbarn Macht,
Vor der der Himmel bebt, des Erdballs Achse kracht.

51.

Von welcher Hoffnung Zauberseilen
Läßt sich dein müß'ger Fuß in Libyen verweilen?
Reizt dich des Ruhmes lorbeervolle Bahn
Nicht mehr, willst du für eignen Glanz nichts wagen,
Warum soll dein aufblühender Askan
Der Größe, die ihm winkt, entsagen?
Warum das Scepter sich entrissen sehn,
Das ihm beschieden ist auf des Janiculs Höhn?

52.

Kaum schweigt der Gott, so ist er schon den Blicken
Der Sterblichen in dünne Luft entrückt.
Mit schweigendem Entsetzen blickt
Aeneas nach, ihm schauert's durch den Rücken,
Die Locken stehn bergan, im Munde stirbt der Laut.
Durchdonnert von dem göttlichen Befehle,
Beschließt er schnelle Flucht, und mit entschlossner Seele
Entsagt er seiner theuren Braut.

53.

Ach, aber wo der Muth, die Flucht ihr anzukünden?
Wo die Beredsamkeit, ein liebeflammend Herz
Zu heilen von der Trennung Schmerz?
Wo auch den Eingang nur zu dieser Botschaft finden?
Nach allen Mitteln wird gespäht,
Und von Entwurfe zu Entwurfe schwanken
Die stürmisch wogenden Gedanken,
Bis endlich der Entschluß bei diesem stille steht.

54.

Still soll Kloanth versammeln alle Schaaren,
Die Flotte ziehen in den Ocean,
Doch nicht den Zweck der Rüstung offenbaren.
Indessen sie in ihres Glückes Wahn
Nicht träumt, daß solche Bande können reißen,
Will er, die nahe Flucht ihr zu gestehn,
Der Augenblicke günstigsten erspähn. —
Mit Lust vollstrecken die, was sie der Fürst geheißen.

55.

Doch bald errieth — wer täuscht der Liebe Seherblick?
Ihr ahnungsvoller Geist das drohende Geschick.
Den Schlag, der später erst sie treffen soll, beschleunigt
Ihr fürchtend Herz, im Schooß der Ruhe selbst gepeinigt.
Derselbe Mund, der so geschäftig war,
Das Glück der Liebenden den Völkern zu berichten,
Entdeckt ihr, daß der Trojer Schaar
Sich fertig macht, die Anker schnell zu lichten.

56.

So fähret, wenn der Orgien Ruf erschallt,
Die Mänas auf, wenn durch ihr glühendes Gehirne
Die nahe Gottheit braust, und von Cithärons Stirne
Das nächtliche Geheul der Schwestern wiederhallt.
So schweifte Dido nun durch Tyrus' ganze Weite
Im Wahnsinn ihrer Qual, bis sie, erschöpft im Streite
Des Stolzes und der Leidenschaft,
Mit diesen Worten den Trojaner straft:

57.

Verräther! ruft sie aus, du hofftst noch zu verhehlen,
Was deine Brust doch zu beschließen fähig war?
Du willst dich heimlich aus Karthago stehlen?
Dich hält die Liebe nicht, Barbar,
Die Treue nicht, die du mir einst geschworen?
Die Unschuld nicht, die ich durch dich verloren?
Dich hält mein Tod — dich hält der Sterbeblick
Des Opfers, das du würgtest, nicht zurück?

58.

Im Winter selbst willst du die Segel spannen,
Willst dem Orkan zum Trotz von dannen?
Und ach! wohin? nach einem fremden Strand!
Zu Völkern, dir noch unbekannt!
Ja! Wäre nun dein Troja nicht gefallen,
Wär's noch das Land der väterlichen Hallen,
Dem du durchs wilde Meer entgegen ziehst!
Unmensch! Und ich bins, die du fliehst!

59.

Bei dieser Thränenfluth! Bei deiner Manneshand!
Weil ich an dich doch alles schon verloren,
Bei unsrer Liebe frisch geflochtnem Band,
Bei Hymens jungen Freuden sei beschworen!
Empfingst du Gutes je aus meiner Hand,
Hat jemals Wonne dir geblüht in meinen Armen —
Laß dich erbitten, bleib! O hab' Erbarmen
Mit meinem Volk, mit dem verlornen Land!

60.

Um deinetwillen haßt mich der Numide,
Um deinetwillen sind die Tyrier mir gram,
Um deinetwillen floh der Unschuld stolzer Friede
Auf ewig mich mit der entweihten Scham.
Mein Ruf ist mir geraubt, die schönste meiner Kronen,
Der meinen Namen schon an die Gestirne schrieb.
Mein Gast reist ab — mit Tod mich abzulohnen!
Gast! Das ist's alles, was mir von dem Gatten blieb.

61.

Wozu das traur'ge Leben mir noch fristen?
Bis Jarbas mich in seine Ketten zwingt?
Bis sich der Bruder zeigt, mein Tyrus zu verwüsten?
Ja! Läge nur, wenn dich die Flucht von dannen bringt,
Ein Sohn von dir an meinen Mutterbrüsten!
Säh' ich dein Bild, in einem Sohn verjüngt,
In einem theuren Julus mich umspielen,
Getröstet würd' ich sein, nicht ganz getäuscht mich fühlen!

62.

Sie schweigt, und Zeus' Gebot getreu bezwingt
Mit weggekehrtem Blick der Teukrier die Qualen,
Mit denen still die Heldenseele ringt.
Nie, rief er jetzt, werd' ich mit Undank dir bezahlen,
Was dein beredter Mund mir in Erinnrung bringt!
Nie wird Elisens Bild aus meiner Seele schwinden,
So lange Lebensgluth durch meine Adern dringt,
Der Geist noch nicht verlernt hat, zu empfinden!

63.

Jetzt wen'ge Worte nur. Nicht heimlich, wie ein Dieb,
O, glaub das nicht, wollt' ich aus deinem Reich mich stehlen.
Wann maßt' ich je mir an, mit dir mich zu vermählen?
War's Hymen, der an deinen Strand mich trieb?
Wär mir's vergönnt mein Schicksal mir zu wählen,
Was von der Heimath mir nur irgend übrig blieb,
Mein Troja sucht' ich auf, die Reste meiner Theuern,
Mit frischer Hand den Thron der Väter zu erneuern.

64.

Jetzt heißt Apolls Orakel nach dem Strand
Des herrlichen Italiens mich eilen,
Dort ist mein Hymen, dort mein Vaterland!
Kann dich, die Tyrerin, Karthagos Strand verweilen,
Den du erst kurz zum Eigenthum gemacht —
Warum in aller Welt wird's Teukriern verdacht,
Sich in Ausonien nach Hütten umzuschauen?
Auch uns steht's frei, uns auswärts anzubauen.

65.

Nie breitet um die stille Welt
Die Nacht ihr thauiges Gewand, nie sticken
Die goldnen Sterne des Olympus Zelt,
Daß nicht Anchisens Geist, Entrüstung in den Blicken,
Im Traumgesicht sich mahnend vor mich stellt.
Mich straft ein jeder Blick, der auf den Knaben fällt,
Daß ich durch Zögern ihn von einem Thron entferne,
Der sein ist durch die Gunst der Sterne.

66.

Und jetzt gebeut der Götterbote mir
Das Nämliche, vom Herrn des Himmels selbst gesendet.
Bei meinem Leben, Fürstin, schwör' ich's dir,
Bei meines Sohnes Haupt! Kein Wahn hat mich geblendet.
Ich selbst sah ihn — bei hellem Sonnenlicht —
In diese Mauern ziehn. Ich hörte seine Stimme.
Drum quäl' uns beide nicht mit undankbarem Grimme;
Nicht freie Wahl entfernt mich, sondern Pflicht.

67.

Längst hatte sie, indem er sprach, den Rücken
Ihm zugekehrt, und schaute wild um sich;
Dann mißt sie schweigend ihn mit großen Blicken,
Jetzt reißt der Zorn sie fort. Verräther! ruft sie, dich,
Dich hätte Cypria, die Göttin sanfter Lüfte,
Dich Dardanus gezeugt? — In grausenvoller Wüste
Schuf Kaukasus aus rauhen Felsen dich,
Und Tigermütter reichten dir die Brüste.

68.

Denn was verberg' ich mir's? Braucht's mehr Beweis?
Hat einen Seufzer nur mein Jammer ihm entrissen?
Mein Schmerz nur einmal aufgethaut das Eis
In seinem Blick? Erschüttert sein Gewissen?
Floß eine Thräne nur, sein Leid mir zu gestehn?
O was empört mich mehr? Sein Undank? Diese Kälte?
Gerechte Götter! Nein, von eurem hohen Zelte
Könnt ihr dies nicht gelassen sehn!

69.

Trau' Einer Menschen! Nackt an meinem Strande
Fand ich den Flüchtling, da er scheiterte;
Zu wohnen gönnt' ich ihm in meinem Lande,
Erhielt ihm die Gefährten, rettete
Der Flotte Trümmer — O mich bringt's von Sinnen!
Nun kommt ein Götterspruch! Nun spricht Apoll!
Nun schickt Kronion selbst von des Olympus Zinnen
Befehle nieder, gräßlich, schauervoll!

70.

O freilich! Das bekümmert die dort oben!
Das stört sie auf in ihrer goldnen Ruh!
Doch sei's, wie's sei! Ich schenke dir die Proben,
Geh' immer, steure frisch dem Tiberstrome zu!
Noch leben Götter, die den Meineid rächen.
Auf sie vertraut mein Herz. Geh', überlasse dich
Den Wellen nur. Ich weiß, du denkst an mich,
Wenn zwischen Klippen deine Schiffe brechen.

71.

Abwesend eil' ich dir in schwarzen Flammen nach,
Und schrecklich soll, wenn dieses Leibes Bande
Des Todes kalte Hand zerbrach,
Mein Geist dich jagen über Meer und Lande.
Bezahlen sollst du mir, entsetzlich, fürchterlich!
Ich hör' es noch, wenn man mich längst begraben;
Im Reich der Schatten will ich mich
An dieser Freudenbotschaft laben.

72.

Hier bricht sie ab, entreißt in schneller Flucht
Sich zürnend des Trojaners Blicken,
Der noch verlegen säumt und fruchtlos Worte sucht,
Des Kummers Größe auszudrücken.
Besiegt von ihrem schweren Harm,
Sinkt sie in ihrer Dienerinnen Arm,
Die auf ein Marmorbett sie niederlegen
Und den erschöpften Leib auf weichen Kissen pflegen.

73.

Wie feurig auch der Menschliche sich sehnt,
Durch sanfter Worte Kraft die Leidende zu heilen,
Wie mancher Seufzer auch den Heldenbusen dehnt,
Der Wink des Himmels heißt ihn eilen,
Und Amors Stimme weicht dem göttlichen Geheiß.
Er fliegt zum Strand, wo der geschäft'ge Fleiß
Der Seinen brennt, die Schiffe flott zu machen;
Schon tanzen auf der Fluth die wohlverpichten Nachen.

74.

Noch ungezimmert bringen sie den Baum,
(So ernstlich gilt's) noch grün die Ruder hergetragen;
Es lebt von Menschen, die zum Ufer jagen,
Vom Hafen bis zur Stadt der ganze Zwischenraum.
So, wenn geschäftiger Ameisen Schaaren,
Dem kargen Winter Nahrung aufzusparen,
Den Weizenberg zu plündern glühn,
Und mit dem Raube dann in ihre Löcher fliehn.

75.

Der schwarze Trupp durchzieht die Schollen,
Bemüht, die Beute fortzurollen,
Auf schmalem Weg, durch Gras und Kraut,
Stemmt dort, die schweren Körner zu bewegen,
Sich mit den Schultern kräftiglich entgegen;
Dem dritten ist die Aufsicht anvertraut,
Der spornt das Heer und straft die Trägen,
Lebendig ist's auf allen Wegen.

76.

Wie war bei diesem Anblick dir zu Muth,
Elisa? Welche Seufzer schicktest
Du zum Olymp, als du des Eifers Gluth
Von deiner hohen Burg am Meeresstrand erblicktest?
Vor deinem Angesicht die ganze Wasserwelt
Erzittern sahst von rauhen Schifferkehlen?
Grausame Leidenschaft! Auf welche Proben stellt
Dein Eigensinn der Menschen Seelen!

77.

Aufs neue wird der Thränen Macht
Erprobt, aufs neu das stolze Herz den Siegen
Der Leidenschaft zum Opfer dargebracht.
Wie sollte sie, eh' alle Mittel trügen,
Hinunter eilen in des Grabes Nacht?
Sieh, Anna, ruft sie aus, wie sie zum Hafen fliegen!
Wie's wimmelt an dem Strand! Sieh! Sieh! Die Schiffe sind
Bekränzt, die Segel rufen schon dem Wind!

78.

Hätt' ich zu diesem Schlage mich versehen,
So hätte, ihn zu überstehen,
Mir auch gewiß die Fassung nicht gefehlt.
Drum noch dies Einzige. Dir schenkt er sein Vertrauen,
Dir noch allein, du darfst in seine Seele schauen,
Nie hat er eine Regung dir verhehlt.
Du weißt des Herzens weiche Seiten auszuspähen,
Drum geh, den stolzen Feind noch einmal anzuflehen.

79.

Sag' ihm, nie hab' ich mich an Aulis' Strand
Verschworen mit dem Feind, sein Ilium zu schleifen,
Nie Schiffe mitgesandt, die Feste anzugreifen,
Des Vaters Asche nie aus ihrer Gruft entwandt.
Warum schließt er sein Ohr hartherzig meiner Bitte?
Er warte doch, bis ein geneigter Wind ihm weht.
Er wage doch die Fahrt nicht in des Winters Mitte,
Dies sei der letzte Dienst, um den ihn Dido fleht.

80.

Nicht jenes alte Band will ich erneuern,
Das er zerriß, nicht hinderlich ihm sein,
Nach seinem theuren Latium zu steuern;
Um Aufschub bitt' ich ihn allein,
Um etwas Frist, den Sturm des Busens zu bezähmen,
Gelassner zu verschmerzen diesen Schlag!
Noch dieſen Dienst laß in das Grab mich nehmen,
Der deiner Liebe Maß an mir vollenden mag.

81.

So fleht die Elende. Der Schwester heiße Zähren
Bringt Anna vor sein Ohr. Umsonst, die Götter wehren,
Sein fühlend Herz verschließt des Schicksals Macht.
So, wenn den hundertjähr'gen Eichstamm umzureißen,
Die Alpenstürme wüthend sich befleißen
Und brausend ihn umwehn — bis an den Wipfel kracht
Der Stamm, sie fassen heulend seine Glieder,
Und von den Zweigen rauscht ein grüner Regen nieder.

82.

Er selbst hängt zwischen Klippen fest; so weit
Sein Wipfel aufwärts in den Himmel dräut,
So tief dringt seine Wurzel in die Hölle.
So ward von fremdem Flehn, noch mehr von eignem Schmerz,
Zerrissen jetzt des Helden Herz,
Doch der Entschluß behauptet seine Stelle.
Wie auch sein Herz in allen Tiefen leidet,
Geschehen muß, wie das Geschick entscheidet.

83.

Verhaßt ist ihr fortan des Himmels Bogen;
Von gräßlichen Erscheinungen bedroht,
Vom Schicksal selbst zum Abgrund hingezogen,
Beschließt die Unglückselige den Tod.
Einst, als sie den Altar beschenkt mit frommen Gaben,
Verwandelt jählings sich des heil'gen Weines Fluth,
Entsetzliches Gesicht! in Blut,
Und dies Geheimniß ward mit ihr begraben.

84.

Auch stand, den Manen des Gemahls geweiht,
Im Hause eine marmorne Kapelle,
Verehrt von ihr mit frommer Zärtlichkeit,
Geschmückt mit manchem Laub und glänzend weißem Felle.
Von hier aus hörte sie, wenn alles ringsum schlief,
Des Gatten Ton, der sie mit Namen rief,
Und einsam wimmerte auf hohem Dach die Eule
Ihr todweissagendes Geheule.

85.

Auch manch Orakel wird in ihrem Busen wach,
Aeneens Schatten selbst scheucht sie mit wildem Blicke,
Eilt der Geängstigten in Träumen drohend nach,
Und einsam stets bleibt sie zurücke.
Ihr däucht, sie wandle hin auf menschenleerer Flur,
Sie ganz allein auf einem langen Pfade,
Und suche ihrer Tyrer Spur
Längs dem verlassenen Gestade.

86.

So siehet Pentheus' Fieberwahn
Die Schaar der Furien ihm nahn,
Zwei Theben um sich her, zwei Sonnen aufgegangen.
So ruft der Bühnen Kunst Orestens Bild hervor,
Wenn mit der Fackel ihn und fürchterlichen Schlangen
Der Mutter Schatten jagt, der Racheschwestern Chor,
Gespieen aus dem Schlund der Hölle,
Ihn angraust an des Tempels Schwelle.

87.

Als jetzt ein Raub der schwarzen Eumeniden,
Elisa sich dem Untergang geweiht,
Auch über Zeit und Weise sich entschieden,
Tritt sie die Schwester an mit falscher Heiterkeit,
Läßt im verstellten Aug' der Hoffnung Strahlen blitzen,
Tief scheint der lange Sturm des Busens jetzt zu ruhn:
Geliebte, freue dich, ein Mittel weiß ich nun,
Ihn zu vergessen oder zu besitzen.

88.

Am fernen Mohrenland, dort, wo des Tages Flamme
Sich in des Weltmeers letzte Fluthen neigt,
Wo unterm Himmel sich der Atlas beugt,
Wohnt eine Priesterin aus der Massyler Stamme.
Ihr ist der Hesperiden Haus vertraut,
Sie hütete die heil'gen Zweige,
Besänftigte mit süßem Honigteige
Des Drachen Wuth und mit dem Schlummerkraut.

89.

Die rühmt sich jedes Herz, verletzt von Amors Pfeilen,
Durch ihres Zaubers Kraft zu heilen,
Auf andre drückt sie selbst den Pfeil des Kummers ab.
Sie zwingt in ihrem Lauf die Ströme still zu stehen,
Die Sterne kann sie rückwärts drehen,
Und Nachtgespenster ruft sie aus dem Grab,
Zerreißt der Erde brüllend Eingeweide
Und zieht den Eichbaum von des Berges Heide.

90.

Daß es bis dahin mit mir kommen muß!
Bei deinem theuren Haupt! Bei Zeus Olympius!
Es fällt mir schwer! Doch jetzt kann Zauber nur mich retten.
Drum, Liebe, richte still mir einen Holzstoß auf
Im innern Hof des Hauses! Lege drauf
Das Schwert, jedweden Rest des Schändlichen, die Betten,
Wo meine Unschuld starb. Die Priesterin gebeut,
Zu tilgen jede Spur, die mir sein Bild erneut.

91.

Sie spricht's, und Todesblässe deckt
Ihr Angesicht. Doch, daß in diesem Schleier
Der Schwester eigne Leichenfeier
Sich birgt, bleibt Annens blödem Sinn versteckt.
In der Verzweiflung Tiefen unerfahren,
Besorgt sie Schlimmres nichts, als was Elisens Gram
Beim Tod des ersten Gatten unternahm,
Drum säumt sie nicht, der Schwester zu willfahren.

92.

Bald steht durch ihrer Hände Fleiß
Ein großer Holzstoß aufgerichtet,
Aus Fackeln und aus dürrem Reis
Im innern Hofraum aufgeschichtet.
Ihn schmückt die Königin, wohl wissend, was sie thut,
Mit einem Kranz und der Cypresse traur'gen Aesten,
Und hoch auf ihrem Brautbett ruht
Des Trojers Bild und Schwert mit allen Ueberresten.

93.

Auf jeder Seite zeigt sich ein Altar,
Und in der Mitte steht mit aufgelöstem Haar
Die Priesterin, in heil'ge Wuth verloren.
Ihr fürchterlicher Ruf durchdonnert selbst die Nacht
Des Erebus. Des Chaos wilde Macht,
Ein ganzes Heer von Göttern wird beschworen,
Persephoneiens dreifache Gewalt,
Dianens dreimal wechselnde Gestalt.

94.

Die Fluthen des Avernus vorzustellen,
Besprengt sie den Altar mit heil'gen Wellen.
Nach jungen Kräutern wird gespäht,
Die von des Giftes schwarzen Tropfen schwellen,
Beim Mondlicht mit der Sichel abgemäht;
Auch forscht man nach dem Liebesbissen,
Der auf der Fohle jungem Haupt sich bläht,
Dem Zahn des Mutterpferds entrissen.

95.

Sie selbst das Opferbrod in frommer Hand,
Mit bloßem Fuß, mit losgebundenem Gewand,
Zum Tod entschlossen, steht an den Altären,
Des Himmels Zorn, der Götter Strafgericht
Auf ihres Mörders Haupt herabzuschwören,
Und schützt ein Gott der Liebe fromme Pflicht,
Der Treue heiliges Versprechen,
Ihn ruft sie auf, zu strafen und zu rächen.

96.

Gekommen war die Nacht und alle Wesen ruhten
Erschöpft im süßen Arm des Schlafs. Tief schweigt
Der Wald, gelegt hat sich der Zorn der Fluthen,
Zur Mitte ihrer Bahn die Sterne sich geneigt.
Der Vögel bunter Chor verstummt, die Flur, die Heerden,
Was sich in Sümpfen birgt und in der Wälder Nacht,
Vergißt der Arbeit und Beschwerden,
Gefesselt von des Schlummers Macht.

97.

Nur deines Busens immer wachen Kummer,
Unglückliche Elisa! schmelzt kein Schlummer,
Nie wird es Nacht auf deinem Augenlid.
Empfindlicher erwachen deine Schmerzen,
Aufs neu entbrennt in deinem Herzen
Der Kampf, den, ach! Verzweiflung nur entschied.
Jetzt Raub des Grimms, jetzt ihres Kummers Beute,
Beginnt sie so in diesem innern Streite.

98.

Unglückliche, ruft sie, was soll nunmehr geschehn?
Gehst du, von neuem dich den Freiern anzutragen,
Die du verächtlich ausgeschlagen,
Und der Nomaden Hand fußfällig zu erflehn?
Gehst du, den Teukriern als Magd dich anzubieten?
Du kennst ja ihre Dankbarkeit,
Du solltest wissen, wie bereit
Sie sind, empfangne Opfer zu vergüten.

99.

Und öffnen sie dir wohl der Schiffe stolzen Schooß,
Sei's auch, du könntest diese Schmach verschmerzen?
So wenig weißt du, wie gewissenlos
Laomedontier mit Treu' und Glauben scherzen!
Folgst du den stolzen Ruderern allein?
Holst du mit deinen Tyriern sie ein?
Und kaum aus Sidons Stadt gewaltsam fortgezogen,
Vertraust du sie aufs neu dem Spiel von Wind und Wogen?

100.

Nein, stirb, wie du verdient! Das Schwert befreie dich.
Dir dank' ich meinen Fall. Du, Schwester, gabest mich
Dem Feinde preis, von meinem Flehn bestochen!
Konnt' ich nicht schuldlos, von Begierden rein,
Nicht frei von Hymens Band mich meines Lebens freun?
Mein Wort hab' ich, Sichäus, dir gebrochen,
Geschworen deinem heiligen Gebein;
Erzürnter Geist, du wirst gerochen!

101.

So quälte jene sich, indeß auf hohem Schiff,
Entschlossen und bereit, Karthagos Strand zu räumen,
Aeneas schlief. Ihm zeigte sich in Träumen
Dasselbe Bild, das jüngst mit Schrecken ihn ergriff,
Und bringt denselben Auftrag wieder,
Dem Flügelboten gleich an Stimme, an Gestalt,
Dasselbe blonde Haar, das Majens Sohn umwallt,
Derselbe schlanke Bau der jugendlichen Glieder.

102.

Ist's möglich, ruft er, Göttinsohn!
An des Verderbens Rand kannst du des Schlummers pflegen?
Siehst die Gefahren nicht, die ringsum dich bedrohn,
Und hörst die Winde nicht, die deine Segel regen?
Von wilder Wuth empört, sinnt jene, dich mit List,
Mit unentrinnbarem Verderben zu umschlingen!
Du eilst nicht mit des Windes Schwingen
Davon, da dir noch Flucht verstattet ist?

103.

Grüßt dich Aurora noch in diesem Land,
So siehst du weit und breit die Wellen
Mit Schiffen überdeckt, den ganzen Meeresstrand
Von mordbegier'gen Fackeln sich erhellen.
Flieh ohne Aufschub! Flieh! Veränderlich
Ist Frauensinn, und nimmer gleicht er sich —
Er spricht's und fließt in Nacht dahin. Voll Schrecken
Fährt jener aus dem Schlaf und eilt, sein Volk zu wecken.

104.

Wacht auf! Geschwind! Ergreift die Ruder! Spannt
Die Segel aus! Ein Gott, vom Himmel hergesandt,
Treibt mich aufs neu, nicht länger mehr zu weilen,
Die Stränge zu zerhaun, die Abfahrt zu beeilen.
Wer du auch seist, erhabne Gottheit! Ja,
Frohlockend folgen wir dem Wink, den du gegeben.
Verleih' uns Schutz! O sei uns hold und nah!
Laß über unserm Haupt geneigte Sterne schweben!

105.

Er spricht's, und aus der Scheide blitzt
Sein flammend Schwert, und trennt des Ankers Seile;
Ihm folgt die ganze Schaar, von gleicher Gluth erhitzt,
Rafft alles fort und treibt und rennt in voller Eile.
Schnell ist die ganze Küste leer,
Verschwunden unter Schiffen das Meer,
Es keucht der Ruderknecht und quirlt zu Schaum die Wogen,
Zahllose Furchen sind durchs blaue Feld gezogen.

106.

Und jetzo windet sich aus Tithons goldnem Schooß
Des Morgens junge Göttin los
Und überströmt die Welt mit neugebornen Strahlen.
Aus ihren Fenstern sieht mit silberfarbem Grau
Die Königin den Horizont sich malen,
Sieht durch der Wasser fernes Blau
Die Flotte schon mit gleichen Segeln fliegen,
Die Küste leer, den Hafen öde liegen.

107.

Da schlägt sie mit ergrimmter Hand
Die schöne Brust, zerrauft die gelben Locken.
Allmächt'ger Zeus! ruft sie erschrocken,
Er geht! Er flieht von meinem Strand!
Dem Fremdling ging es hin, mich straflos zu verspotten?
Bewaffnet nicht ganz Tyrus mein Geheiß?
Auf, auf! Reißt aus dem Werfte meine Flotten!
Bringt Fackeln! Rudert frisch! Gebt alle Segel preis!

108.

Wo bin ich? — Weh, was für ein Wahnsinn reißt mich fort?
Jetzt hat dein feindlich Schicksal dich ereilet,
Unglückliche! Da galt's, da war der rechte Ort,
Als du dein Reich mit ihm getheilet.
Das also ist der Held voll Treu', voll Edelmuth,
Der seines Vaters Last auf fromme Schultern lud,
Der mit sich führen soll auf allen seinen Bahnen
Die Heiligthümer seiner Ahnen!

109.

Konnt' ich in Stücken ihn nicht reißen, nicht zerstreun
Im Meer, ihn und sein Volk? Nicht seinen Sohn erwürgen?
Auftischen ihm zum Mahl? — Wo aber meine Bürgen,
Daß er nicht siegte? Mocht' es immer sein!
Was fürchtet, wer entschlossen ist zu sterben?
Sein Lager steckt' ich an mit einer Löwin Wuth,
Vertilgte Vater, Sohn, die ganze Schlangenbrut,
Und theilte dann frohlockend ihr Verderben!

110.

O du, vor dessen Strahlenangesicht
Kein Menschenwerk sich birgt, erhabnes Licht!
Du, Gattin Zeus', die meine Leiden kennet,
Du, Hekate, die man durch Stadt und Land
Auf finstern Scheidewegen heulend nennet,
Ihr Furien, ihr Götter, deren Hand
Die Sterbende sich weiht! Vernehmt von euren Höhen
Der Rache Aufgebot! Neigt euch zu meinem Flehen!

111.

Muß der Verworfne doch zum Ufer sich noch ringen,
Ist dem Verhängniß nichts mehr abzudingen,
Ist's Jovis' unabänderliches Wort,
O, so erduld' er alle Kriegesplagen!
Von einem tapfern Volk aus seinem Reich geschlagen,
Gerissen aus des Sohnes Armen,
Such' er bei Fremdlingen Erbarmen
Und sehe schaudernd der Gefährten Mord!

112.

Und fügt er sich entehrenden Verträgen,
So mög' er nimmer sich des Throns noch Lebens freun,
Er falle vor der Zeit! Dies sei mein letzter Segen,
Mit diesem Wunsch geh' ich dem Styx entgegen,
Im Sande liege grablos sein Gebein!
Dann, Tyrier, verfolgt mit ew'gen Kriegeslasten
Den ganzen Samen des Verhaßten!
Dies soll mein Todesopfer sein!

113.

Kein Friede noch Vertrag soll jemals euch vereinen,
Ein Rächer wird aus meinem Staub erstehn,
In ihren Pflanzungen mit Feu'r und Schwert erscheinen,
Früh oder spät, wie sich die Kräfte tüchtig sehn.
Feindselig drohe Küste gegen Küste,
Rachgierig thürme Fluth sich gegen Fluth,
Schwert blitze gegen Schwert, der späten Enkel Brüste
Entflamme unversöhnte Wuth!

114.

Sie sprach's und sann voll Ungeduld, die Bande
Des traur'gen Lebens zu zerreißen, rief
Sichäus' Amme (ihre eigne schlief
Den langen Schlummer schon im mütterlichen Lande).
Laß, spricht sie, theure Barce, schnell
Die Schwester sich mit frischem Quell
Benetzen, sag' ihr an, daß sie die Thiere
Und die bewußten Opfer zu mir führe.

115.

Du selbst, Geliebte, säume nicht,
Mit frommer Binde dir die Schläfe zu verhüllen;
Ich will des angefangnen Opfers Pflicht
Dem unterird'schen Zeus erfüllen
Und meinen Gram auf ewig stillen.
Sogleich flammt mit dem Bösewicht
Der Holzstoß in die Luft! — Sie spricht's, und sonder Weile
Wankt jene fort mit ihres Alters Eile.

116.

Sie selbst, zur Furie entstellt
Vom gräßlichen Entschluß, der ihren Busen schwellt,
Mit bluterhitztem Aug', gestachelt von Verlangen,
Der Farben wechselnd Spiel auf krampfhaft zuckenden Wangen,
Jetzt flammroth, jetzt, vom nahenden Geschick
Durchschauert, bleich wie eine Büste,
Stürzt in den innern Hof, und, Wahnsinn in dem Blick,
Besteigt sie das entsetzliche Gerüste,

117.

Reißt aus der Scheide des Trojaners Schwert,
Ach, nicht zu diesem Endzweck ihr geschenket!
Doch, als ihr Blick sich auf Aeneens Kleider senket
Und auf das wohlbekannte Bette, kehrt
Sie schnell in sich, verweilt bei diesem theuren Orte,
Läßt noch einmal den Thränen freien Lauf,
Schwingt dann aufs Bette sich hinauf
Und scheidet von der Welt durch diese letzten Worte:

118.

Geliebte Reste! Zeugen meiner Freuden,
So lang's dem Glück, den Himmlischen gefiel!
Entbindet mich von meinen Leiden,
Empfangt mein fließend Blut! Auf euch will ich verscheiden,
Ich bin an meines Lebens Ziel.
Vollbracht hab' ich den Lauf, den mir das Loos beschieden,
Jetzt fliehet aus des Lebens wildem Spiel
Mein großer Schatten zu des Grabes Frieden.

119.

Gegründet hab' ich eine weitberühmte Stadt,
Und meine Mauern sah ich ragen;
Bestraft hab' ich des Bruders Frevelthat,
Der Rache Schuld dem Gatten abgetragen.
Ach hätte nie ein Segel sich
Aus der Trojaner fernem Lande
Gezeigt an meines Tyrus Strande,
Wer war glückseliger, als ich!

120.

Sie spricht's und drückt ins Kissen ihr Gesicht.
Und ohne Rache, ruft sie, soll ich fallen?
Doch will ich fallen, doch! gerächet oder nicht!
So ziemt's, ins Schattenreich zu wallen!
Es sehe der Barbar vom hohen Ocean
Mit seinen Augen diese Flammen steigen
Und nehme meines Todes Zeugen
Zum Plagedämon mit auf seiner Wogenbahn.

121.

Eh diese Worte noch verhallen,
Sehn ihre Frauen sie, durchrannt
Vom spitz'gen Stahl, zusammenfallen,
Das Schwert mit Blut beschäumt, mit Blut die Hand.
Ihr Angstgeschrei schlägt an die hohen Säulen
Der Königsburg. Sogleich macht des Gerüchtes Mund
Die grauenvolle That mit tausendstimm'gem Heulen
Dem aufgedonnerten Karthago kund.

122.

Da hört man von Geschrei, von jammervollem Stöhnen,
Von weiblichem Geheul die hohlen Dächer dröhnen,
Des Aethers hohe Wölbung heult es nach.
Nicht fürchterlicher konnt' es tönen,
Wenn in Karthagos Thor die Fluth der Feinde brach,
Das alte Tyrus fiel, der Flammen wilde Blitze
Sich fressend wälzten durch der Menschen Sitze
Und durch der Götter heil'ges Dach.

123.

Geschreckt durch den Zusammenlauf der Menge,
Durchschauert von dem gräßlichen Gerücht,
Stürzt Anna, halb entseelt, sich durchs Gedränge,
Zerfleischt mit grimm'gen Nägeln das Gesicht,
Die Brust mit mörderischen Schlägen.
Das also war's! ruft sie der Sterbenden entgegen,
Mit Arglist fingst du mich! Dazu der Opferherd,
Dazu das Holz und des Trojaners Schwert!

124.

Weh mir Verlassnen! Wen soll ich zuerst beweinen?
Unzärtliche! Warum verschmähtest du im Tod
Die Schwester zur Begleiterin? Vereinen
Sollt' uns derselbe Stahl, von beider Blute roth!
Fleht' ich darum die Götter an, erbaute,
Daß ich allein dich deinem Schmerz vertraute,
Dies Holzgerüste? Weh! Mich ziehst du mit ins Grab,
Dein armes Volk, dein Reich, dein Tyrus mit hinab.

125.

Gebt Wasser, gebt, daß ich die Wunden wasche,
Mit meinen Lippen ihn erhasche,
Wenn noch ein Hauch des Lebens auf ihr schwebt!
Sie ruft's und steht schon oben auf den Stufen,
Stürzt weinend an der Schwester Hals, bestrebt,
An ihrer warmen Brust ins Leben sie zu rufen,
Die schon der Frost des Todes überflogen,
Zu trocknen mit dem Kleid des Blutes schwarze Wogen.

126.

Umsonst versucht, aus weitgespaltnem Munde
Pfeift unter ihrer Brust die Wunde,
Umsonst die Sterbende, den schwerbeladnen Blick
Dem Strahl des Tages zu entfalten,
Rafft dreimal sich empor, von ihrem Arm gehalten,
Und dreimal taumelt sie zurück,
Durchirrt, das süße Licht der Sonne zu erspähen,
Des Aethers weiten Plan und seufzt, da sie's gesehen.

127.

Erweicht von ihrem langen Kampf, gebeut
Saturnia der Iris fortzueilen,
Der Glieder zähe Bande zu zertheilen,
Zu endigen der Seele schweren Streit.
Denn da kein Schicksal, kein Verbrechen,
Verzweiflung nur sie abrief vor der Zeit,
So hatte Hekate den unterird'schen Bächen
Das abgeschnittne Haar noch nicht geweiht.

128.

Jetzt also kam, in tausendfarbem Bogen,
Der Sonne gegenüber, feucht von Thau,
Die Goldbeschwingte durch der Lüfte Grau
Herab aufs Haupt der Sterbenden geflogen.
Dies weih ich auf Befehl der Gottheit dem Cocyt,
Ruft sie, vom Leibe frei mag sich dein Geist erheben.
Sie sagt's und löst die Locke; schnell entflieht
Der Wärme Rest, und in die Lüfte rinnt das Leben.

Gedichte der dritten Periode.

Die Begegnung.

Noch seh' ich sie — umringt von ihren Frauen,
Die herrlichste von allen, stand sie da;
Wie eine Sonne war sie anzuschauen,
Ich stand von fern und wagte mich nicht nah.
Es faßte mich mit wollustvollem Grauen,
Als ich den Glanz vor mir verbreitet sah;
Doch schnell, als hätten Flügel mich getragen,
Ergriff es mich die Saiten anzuschlagen.

Was ich in jenem Augenblick empfunden,
Und was ich sang, vergebens sinn' ich nach;
Ein neu Organ hatt' ich in mir gefunden,
Das meines Herzens heil'ge Regung sprach;
Die Seele war's, die, Jahre lang gebunden,
Durch alle Fesseln jetzt auf einmal brach,
Und Töne fand in ihren tiefsten Tiefen,
Die ungeahnt und göttlich in ihr schliefen.

Und als die Saiten lange schon geschwiegen,
Die Seele endlich mir zurücke kam,
Da sah ich in den engelgleichen Zügen
Die Liebe ringen mit der holden Scham,
Und alle Himmel glaubt' ich zu ersliegen,
Als ich das leise, süße Wort vernahm —
O droben nur in sel'ger Geister Chören
Werd' ich des Tones Wohllaut wieder hören!

„Das treue Herz, das trostlos sich verzehrt
Und still bescheiden nie gewagt zu sprechen —
Ich kenne den ihm selbst verborgnen Werth;
Am rohen Glück will ich das Edle rächen.
Dem Armen sei das schönste Loos beschert,
Nur Liebe darf der Liebe Blume brechen.
Der schönste Schatz gehört dem Herzen an,
Das ihn erwiedern und empfinden kann."

An Emma.

Weit in nebelgrauer Ferne
Liegt mir das vergangne Glück,
Nur an einem schönen Sterne
Weilt mit Liebe noch der Blick;
Aber wie des Sternes Pracht,
Ist es nur ein Schein der Nacht.

Deckte dir der lange Schlummer,
Dir der Tod die Augen zu,
Dich besäße doch mein Kummer,
Meinem Herzen lebtest du.
Aber ach! du lebst im Licht,
Meiner Liebe lebst du nicht.

Kann der Liebe süß Verlangen,
Emma, kann's vergänglich sein?
Was dahin ist und vergangen,
Emma, kann's die Liebe sein?
Ihrer Flamme Himmelsgluth —
Stirbt sie wie ein irdisch Gut?

Das Geheimniß.

Sie konnte mir kein Wörtchen sagen,
Zu viele Lauscher waren wach;
Den Blick nur durft' ich schüchtern fragen,
Und wohl verstand ich, was er sprach.
Leis komm' ich her in deine Stille,
Du schön belaubtes Buchenzelt,
Verbirg in deiner grünen Hülle
Die Liebenden dem Aug' der Welt!

Von ferne mit verworrnem Sausen
Arbeitet der geschäft'ge Tag,
Und durch der Stimmen hohles Brausen
Erkenn' ich schwerer Hämmer Schlag.

So sauer ringt die kargen Loose
Der Mensch dem harten Himmel ab,
Doch leicht erworben, aus dem Schooße
Der Götter fällt das Glück herab.

Daß ja die Menschen nie es hören,
Wie treue Lieb' uns still beglückt!
Sie können nur die Freude stören,
Weil Freude nie sie selbst entzückt.
Die Welt wird nie das Glück erlauben,
Als Beute wird es nur gehascht;
Entwenden mußt du's oder rauben,
Eh dich die Mißgunst überrascht.

Leis auf den Zehen kommt's geschlichen,
Die Stille liebt es und die Nacht;
Mit schnellen Füßen ist's entwichen,
Wo des Verräthers Auge wacht.
O schlinge dich, du sanfte Quelle,
Ein breiter Strom um uns herum,
Und drohend mit empörter Welle
Vertheidige dies Heiligthum!

Die Erwartung.

Hör' ich das Pförtchen nicht gehen?
Hat nicht der Riegel gerirrt?
Nein, es war des Windes Wehen,
Der durch diese Pappeln schwirrt.

O schmücke dich, du grün belaubtes Dach,
Du sollst die Anmuthstrahlende empfangen!
Ihr Zweige, baut ein schattendes Gemach,
Mit holder Nacht sie heimlich zu umfangen!
Und all' ihr Schmeichellüfte, werdet wach
Und scherzt und spielt um ihre Rosenwangen,
Wenn seine schöne Bürde, leicht bewegt,
Der zarte Fuß zum Sitz der Liebe trägt.

Stille! Was schlüpft durch die Hecken
Raschelnd mit eilendem Lauf?
Nein, es scheuchte nur der Schrecken
Aus dem Busch den Vogel auf.

O lösche deine Fackel, Tag! Hervor
Du geist'ge Nacht mit deinem holden Schweigen!
Breit' um uns her den purpurrothen Flor,
Umspinn' uns mit geheimnißvollen Zweigen!
Der Liebe Wonne flieht des Lauschers Ohr,
Sie flieht des Strahles unbescheidnen Zeugen;
Nur Hesper, der Verschwiegene, allein
Darf still herblickend ihr Vertrauter sein.

Rief es von ferne nicht leise,
Flüsternden Stimmen gleich?
Nein, der Schwan ist's, der die Kreise
Ziehet durch den Silberteich.

Mein Ohr umtönt ein Harmonieenfluß,
Der Springquell fällt mit angenehmem Rauschen,
Die Blume neigt sich bei des Westes Kuß,
Und alle Wesen seh' ich Wonne tauschen;
Die Traube winkt, die Pfirsche zum Genuß,
Die üppig schwellend hinter Blättern lauschen;
Die Luft, getaucht in der Gewürze Fluth,
Trinkt von der heißen Wange mir die Gluth.

Hör' ich nicht Tritte erschallen?
Rauscht's nicht den Laubgang daher?
Nein, die Frucht ist dort gefallen,
Von der eignen Fülle schwer.

Des Tages Flammenauge selber bricht
In süßem Tod, und seine Farben blassen;
Kühn öffnen sich im holden Dämmerlicht
Die Kelche schon, die seine Gluthen hassen.
Still hebt der Mond sein strahlend Angesicht,
Die Welt zerschmilzt in ruhig große Massen;
Der Gürtel ist von jedem Reiz gelöst,
Und alles Schöne zeigt sich mir entblößt.

Seh' ich nichts Weißes dort schimmern?
Glänzt's nicht wie seidnes Gewand?
Nein, es ist der Säule Flimmern
An der dunkeln Taxuswand.

O sehnend Herz, ergötze dich nicht mehr,
Mit süßen Bildern wesenlos zu spielen!
Der Arm, der sie umfassen will, ist leer,
Kein Schattenglück kann diesen Busen kühlen.
O führe mir die Lebende daher,
Laß ihre Hand, die zärtliche, mich fühlen!
Den Schatten nur von ihres Mantels Saum —
Und in das Leben tritt der hohle Traum.

Und leis, wie aus himmlischen Höhen
Die Stunde des Glückes erscheint,
So war sie genaht, ungesehen,
Und weckte mit Küssen den Freund.

Der Abend.

Nach einem Gemälde.

Senke, strahlender Gott — die Fluren dürsten
Nach erquickendem Thau, der Mensch verschmachtet,
Matter ziehen die Rosse —
Senke den Wagen hinab!

Siehe, wer aus des Meeres krystallner Woge
Lieblich lächelnd dir winkt! Erkennt dein Herz sie?
Rascher fliegen die Rosse,
Tethys, die göttliche, winkt.

Schnell vom Wagen herab in ihre Arme
Springt der Führer, den Zaum ergreift Cupido,
Stille halten die Rosse,
Trinken die kühlende Fluth.

An dem Himmel herauf mit leisen Schritten
Kommt die duftende Nacht; ihr folgt die süße
Liebe. Ruhet und liebet!
Phöbus, der liebende, ruht.

Sehnsucht.

Ach, aus dieses Thales Gründen,
Die der kalte Nebel drückt,
Könnt' ich doch den Ausgang finden,
Ach, wie fühlt' ich mich beglückt!
Dort erblick' ich schöne Hügel,
Ewig jung und ewig grün!
Hätt' ich Schwingen, hätt' ich Flügel,
Nach den Hügeln zög' ich hin.

Harmonieen hör' ich klingen,
Töne süßer Himmelsruh,
Und die leichten Winde bringen
Mir der Düfte Balsam zu.
Goldne Früchte seh' ich glühen,
Winkend zwischen dunkelm Laub,
Und die Blumen, die dort blühen,
Werden keines Winters Raub.

Ach, wie schön muß sich's ergehen
Dort im ew'gen Sonnenschein!
Und die Luft auf jenen Höhen —
O, wie labend muß sie sein!
Doch mir wehrt des Stromes Toben,
Der ergrimmt dazwischen braust;
Seine Wellen sind gehoben,
Daß die Seele mir ergraust.

Einen Nachen seh' ich schwanken,
Aber, ach! der Fährmann fehlt.
Frisch hinein und ohne Wanken!
Seine Segel sind beseelt.
Du mußt glauben, du mußt wagen,
Denn die Götter leihn kein Pfand;
Nur ein Wunder kann dich tragen
In das schöne Wunderland.

Der Pilgrim.

Noch in meines Lebens Lenze
War ich, und ich wandert' aus,
Und der Jugend frohe Tänze
Ließ ich in des Vaters Haus.

All mein Erbtheil, meine Habe
Warf ich fröhlich glaubend hin,
Und am leichten Pilgerstabe
Zog ich fort mit Kindersinn.

Denn mich trieb ein mächtig Hoffen
Und ein dunkles Glaubenswort,
Wandle, rief's, der Weg ist offen,
Immer nach dem Aufgang fort.

Bis zu einer goldnen Pforten
Du gelangst, da gehst du ein,
Denn das Irdische wird dorten
Himmlisch, unvergänglich sein.

Abend ward's und wurde Morgen,
Nimmer, nimmer stand ich still;
Aber immer blieb's verborgen,
Was ich suche, was ich will.

Berge lagen mir im Wege,
Ströme hemmten meinen Fuß,
Ueber Schlünde baut' ich Stege,
Brücken durch den wilden Fluß.

Und zu eines Stroms Gestaden
Kam ich, der nach Morgen floß;
Froh vertrauend seinem Faden,
Werf' ich mich in seinen Schooß.

Hin zu einem großen Meere
Trieb mich seiner Wellen Spiel;
Vor mir liegt's in weiter Leere,
Näher bin ich nicht dem Ziel.

Ach, kein Steg will dahin führen,
Ach, der Himmel über mir
Will die Erde nie berühren,
Und das dort ist niemals hier!

Die Ideale.

So willst du treulos von mir scheiden
Mit deinen holden Phantasien,
Mit deinen Schmerzen, deinen Freuden,
Mit allen unerbittlich fliehn?

Kann nichts dich, Fliehende, verweilen,
O meines Lebens goldne Zeit?
Vergebens, deine Wellen eilen
Hinab ins Meer der Ewigkeit.

Erloschen sind die heitern Sonnen,
Die meiner Jugend Pfad erhellt;
Die Ideale sind zerronnen,
Die einst das trunkne Herz geschwellt;
Er ist dahin, der süße Glaube
An Wesen, die mein Traum gebar,
Der rauhen Wirklichkeit zum Raube,
Was einst so schön, so göttlich war.

Wie einst mit flehendem Verlangen
Pygmalion den Stein umschloß,
Bis in des Marmors kalte Wangen
Empfindung glühend sich ergoß,
So schlang ich mich mit Liebesarmen
Um die Natur, mit Jugendlust,
Bis sie zu athmen, zu erwarmen
Begann an meiner Dichterbrust,

Und, theilend meine Flammentriebe,
Die Stumme eine Sprache fand,
Mir wiedergab den Kuß der Liebe
Und meines Herzens Klang verstand;
Da lebte mir der Baum, die Rose,
Mir sang der Quellen Silberfall,
Es fühlte selbst das Seelenlose
Von meines Lebens Wiederhall.

Es dehnte mit allmächt'gem Streben
Die enge Brust ein kreißend All,
Herauszutreten in das Leben,
In That und Wort, in Bild und Schall.
Wie groß war diese Welt gestaltet,
So lang die Knospe sie noch barg;
Wie wenig, ach! hat sich entfaltet,
Dies Wenige, wie klein und karg!

Wie sprang, von kühnem Muth beflügelt,
Beglückt in seines Traumes Wahn,
Von keiner Sorge noch gezügelt,
Der Jüngling in des Lebens Bahn.
Bis an des Aethers bleichste Sterne
Erhob ihn der Entwürfe Flug;
Nichts war so hoch und nichts so ferne,
Wohin ihr Flügel ihn nicht trug.

Wie leicht ward er dahin getragen,
Was war dem Glücklichen zu schwer!
Wie tanzte vor des Lebens Wagen,
Die luftige Begleitung her!
Die Liebe mit dem süßen Lohne,
Das Glück mit seinem goldnen Kranz,
Der Ruhm mit seiner Sternenkrone,
Die Wahrheit in der Sonne Glanz!

Doch, ach! schon auf des Weges Mitte
Verloren die Begleiter sich,
Sie wandten treulos ihre Schritte,
Und einer nach dem andern wich.
Leichtfüßig war das Glück entflogen,
Des Wissens Durst blieb ungestillt,
Des Zweifels finstre Wetter zogen
Sich um der Wahrheit Sonnenbild.

Ich sah des Ruhmes heil'ge Kränze
Auf der gemeinen Stirn' entweiht.
Ach, allzuschnell, nach kurzem Lenze
Entfloh die schöne Liebeszeit!
Und immer stiller ward's und immer
Verlassner auf dem rauhen Steg;
Kaum warf noch einen bleichen Schimmer
Die Hoffnung auf den finstern Weg.

Von all dem rauschenden Geleite
Wer harrte liebend bei mir aus?
Wer steht mir tröstend noch zur Seite
Und folgt mir bis zum finstern Haus?
Du, die du alle Wunden heilest,
Der Freundschaft leise, zarte Hand,
Des Lebens Bürden liebend theilest,
Du, die ich frühe sucht' und fand.

Und du, die gern sich mit ihr gattet,
Wie sie, der Seele Sturm beschwört,
Beschäftigung, die nie ermattet,
Die langsam schafft, doch nie zerstört,
Die zu dem Bau der Ewigkeiten
Zwar Sandkorn nur für Sandkorn reicht,
Doch von der großen Schuld der Zeiten
Minuten, Tage, Jahre streicht.

Des Mädchens Klage.

Der Eichwald brauset, die Wolken ziehn,
Das Mägdlein sitzet an Ufers Grün;
Es bricht sich die Welle mit Macht, mit Macht,
Und sie seufzt hinaus in die finstre Nacht,
Das Auge von Weinen getrübet:

„Das Herz ist gestorben, die Welt ist leer,
Und weiter gibt sie dem Wunsche nichts mehr.
Du Heilige, rufe dein Kind zurück,
Ich habe genossen das irdische Glück,
Ich habe gelebt und geliebet!“

Es rinnet der Thränen vergeblicher Lauf,
Die Klage, sie wecket die Todten nicht auf;
Doch nenne, was tröstet und heilet die Brust
Nach der süßen Liebe verschwundener Lust,
Ich, die Himmlische, will's nicht versagen.

„Laß rinnen der Thränen vergeblichen Lauf!
Es wecke die Klage den Todten nicht auf!
Das süßeste Glück für die trauernde Brust
Nach der schönen Liebe verschwundener Lust
Sind der Liebe Schmerzen und Klagen."

Der Jüngling am Bache.

An der Quelle saß der Knabe,
Blumen wand er sich zum Kranz,
Und er sah sie, fortgerissen,
Treiben in der Wellen Tanz.
Und so fliehen meine Tage,
Wie die Quelle, rastlos hin!
Und so bleichet meine Jugend,
Wie die Kränze schnell verblühn.

Fraget nicht, warum ich traure
In des Lebens Blüthenzeit!
Alles freuet sich und hoffet,
Wenn der Frühling sich erneut.
Aber diese tausend Stimmen
Der erwachenden Natur
Wecken in dem tiefen Busen
Mir den schweren Kummer nur.

Was soll mir die Freude frommen,
Die der schöne Lenz mir beut?
Eine nur ist's, die ich suche,
Sie ist nah' und ewig weit.
Sehnend breit' ich meine Arme
Nach dem theuren Schattenbild,
Ach, ich kann es nicht erreichen,
Und das Herz bleibt ungestillt!

Komm herab, du schöne Holde,
Und verlaß dein stolzes Schloß!
Blumen, die der Lenz geboren,
Streu' ich dir in deinen Schooß.
Horch, der Hain erschallt von Liedern,
Und die Quelle rieselt klar!
Raum ist in der kleinsten Hütte
Für ein glücklich liebend Paar.

Die Gunst des Augenblicks.

Und so finden wir uns wieder
In dem heitern bunten Reihn,
Und es soll der Kranz der Lieder
Frisch und grün geflochten sein.

Aber wem der Götter bringen
Wir des Liedes ersten Zoll?
Ihm vor allen laßt uns singen,
Der die Freude schaffen soll.

Denn was frommt es, daß mit Leben
Ceres den Altar geschmückt?
Daß den Purpursaft der Reben
Bacchus in die Schale drückt?

Zückt vom Himmel nicht der Funken,
Der den Herd in Flammen setzt,
Ist der Geist nicht feuertrunken,
Und das Herz bleibt unergötzt.

Aus den Wolken muß es fallen,
Aus der Götter Schooß das Glück,
Und der mächtigste von allen
Herrschern ist der Augenblick.

Von dem allerersten Werden
Der unendlichen Natur,
Alles Göttliche auf Erden
Ist ein Lichtgedanke nur.

Langsam in dem Lauf der Horen
Füget sich der Stein zum Stein,
Schnell, wie es der Geist geboren,
Will das Werk empfunden sein.

Wie im hellen Sonnenblicke
Sich ein Farbenteppich webt,
Wie auf ihrer bunten Brücke
Iris durch den Himmel schwebt,

So ist jede schöne Gabe
Flüchtig wie des Blitzes Schein;
Schnell in ihrem düstern Grabe
Schließt die Nacht sie wieder ein.

Berglied.

Am Abgrund leitet der schwindlichte Steg,
Er führt zwischen Leben und Sterben;
Es sperren die Riesen den einsamen Weg
Und drohen dir ewig Verderben,

Kaulbach del.

Stahlst. v. Rahn in München.

DER ALPENJÄGER.

Druck v. Mayerhuber.

Und willst du die schlafende Löwin[1] nicht wecken,
So wandle still durch die Straße der Schrecken.

Es schwebt eine Brücke, hoch über den Rand
Der furchtbaren Tiefe gebogen,
Sie ward nicht erbauet von Menschenhand,
Es hätte sich's keiner verwogen,
Der Strom braust unter ihr spat und früh,
Speit ewig hinauf, und zertrümmert sie nie.

Es öffnet sich schwarz ein schauriges Thor,
Du glaubst dich im Reiche der Schatten,
Da thut sich ein lachend Gelände hervor,
Wo der Herbst und der Frühling sich gatten;
Aus des Lebens Mühen und ewiger Qual
Möcht' ich fliehen in dieses glückselige Thal.

Vier Ströme brausen hinab in das Feld,
Ihr Quell, der ist ewig verborgen;
Sie fließen nach allen vier Straßen der Welt,
Nach Abend, Nord, Mittag und Morgen,
Und wie die Mutter sie rauschend geboren,
Fort fliehn sie und bleiben sich ewig verloren.

Zwei Zinken ragen ins Blaue der Luft,
Hoch über der Menschen Geschlechter,
Drauf tanzen, umschleiert mit goldenem Duft,
Die Wolken, die himmlischen Töchter.
Sie halten dort oben den einsamen Reihn,
Da stellt sich kein Zeuge, kein irdischer, ein.

Es sitzt die Königin hoch und klar
Auf unvergänglichem Throne,
Die Stirn umkränzt sie sich wunderbar
Mit diamantener Krone;
Drauf schießt die Sonne die Pfeile von Licht,
Sie vergolden sie nur und erwärmen sie nicht.

Der Alpenjäger.

Willst du nicht das Lämmlein hüten?
Lämmlein ist so fromm und sanft,
Nährt sich von des Grases Blüthen,
Spielend an des Baches Rand.
„Mutter, Mutter, laß mich gehen,
Jagen nach des Berges Höhen!"

Willst du nicht die Heerde locken
Mit des Hornes munterm Klang?
Lieblich tönt der Schall der Glocken
In des Waldes Lustgesang.
„Mutter, Mutter, laß mich gehen,
Schweifen auf den wilden Höhen!"

Willst du nicht der Blümlein warten,
Die im Beete freundlich stehn?
Draußen ladet dich kein Garten;
Wild ist's auf den wilden Höhn!
„Laß die Blümlein, laß sie blühen!
Mutter, Mutter, laß mich ziehen!"

Und der Knabe ging zu jagen,
Und es treibt und reißt ihn fort,
Rastlos fort mit blindem Wagen
An des Berges finstern Ort;
Vor ihm her mit Windesschnelle
Flieht die zitternde Gazelle.

Auf der Felsen nackte Rippen
Klettert sie mit leichtem Schwung,
Durch den Riß gespaltner Klippen
Trägt sie der gewagte Sprung;
Aber hinter ihr verwogen
Folgt er mit dem Todesbogen.

Jetzo auf den schroffen Zinken
Hängt sie, auf dem höchsten Grat,
Wo die Felsen jäh versinken,
Und verschwunden ist der Pfad.
Unter sich die steile Höhe,
Hinter sich des Feindes Nähe.

Mit des Jammers stummen Blicken
Fleht sie zu dem harten Mann,
Fleht umsonst, denn loszudrücken,
Legt er schon den Bogen an;
Plötzlich aus der Felsenspalte
Tritt der Geist, der Bergesalte.

Und mit seinen Götterhänden
Schützt er das gequälte Thier.
„Mußt du Tod und Jammer senden,"
Ruft er, „bis herauf zu mir?
Raum für alle hat die Erde;
Was verfolgst du meine Heerde?"

Dithyrambe.

Nimmer, das glaubt mir, erscheinen die Götter,
Nimmer allein.
Kaum daß ich Bacchus, den Lustigen, habe,
Kommt auch schon Amor, der lächelnde Knabe.
Phöbus, der Herrliche, findet sich ein.
Sie nahen, sie kommen, die Himmlischen alle,
Mit Göttern erfüllt sich die irdische Halle.

Sagt, wie bewirth' ich, der Erdegeborne,
Himmlischen Chor?

[1] Löwin, an einigen Orten der Schweiz der verdorbene Ausdruck für Lawine.

Schenket mir euer unsterbliches Leben,
Götter! Was kann euch der Sterbliche geben?
Hebet zu eurem Olymp mich empor!
Die Freude, sie wohnt nur in Jupiters Saale;
O füllet mit Nektar, o reicht mir die Schale!

Reich' ihm die Schale! Schenke dem Dichter,
Hebe, nur ein!
Netz' ihm die Augen mit himmlischem Thaue,
Daß er den Styx, den verhaßten, nicht schaue,
Einer der Unsern sich dünke zu sein.
Sie rauschet, sie perlet, die himmlische Quelle,
Der Busen wird ruhig, das Auge wird helle.

Die vier Weltalter.

Wohl perlet im Glase der purpurne Wein,
Wohl glänzen die Augen der Gäste;
Es zeigt sich der Sänger, er tritt herein,
Zu dem Guten bringt er das Beste;
Denn ohne die Leier im himmlischen Saal
Ist die Freude gemein auch beim Nektarmahl.

Ihm gaben die Götter das reine Gemüth,
Wo die Welt sich, die ewige, spiegelt;
Er hat alles gesehn, was auf Erden geschieht,
Und was uns die Zukunft versiegelt;
Er saß in der Götter urältestem Rath,
Und behorchte der Dinge geheimste Saat.

Er breitet es lustig und glänzend aus,
Das zusammengefaltete Leben;
Zum Tempel schmückt er das irdische Haus,
Ihm hat es die Muse gegeben;
Kein Dach ist so niedrig, keine Hütte so klein,
Er führt einen Himmel voll Götter hinein.

Und wie der erfindende Sohn des Zeus
Auf des Schildes einfachem Runde
Die Erde, das Meer und den Sternenkreis
Gebildet mit göttlicher Kunde,
So drückt er ein Bild des unendlichen All
In des Augenblicks flüchtig verrauschenden Schall.

Er kommt aus dem kindlichen Alter der Welt,
Wo die Völker sich jugendlich freuten;
Er hat sich, ein fröhlicher Wandrer, gesellt
Zu allen Geschlechtern und Zeiten.
Vier Menschenalter hat er gesehn
Und läßt sie am fünften vorübergehn.

Erst regierte Saturnus schlicht und gerecht,
Da war es heute wie morgen,
Da lebten die Hirten, ein harmlos Geschlecht,
Und brauchten für gar nichts zu sorgen;
Sie liebten und thaten weiter nichts mehr,
Die Erde gab alles freiwillig her.

Drauf kam die Arbeit, der Kampf begann
Mit Ungeheuern und Drachen,
Und die Helden singen, die Herrscher, an,
Und den Mächtigen suchten die Schwachen.
Und der Streit zog in des Skamanders Feld;
Doch die Schönheit war immer der Gott der Welt.

Aus dem Kampf ging endlich der Sieg hervor,
Und der Kraft entblühte die Milde,
Da sangen die Musen im himmlischen Chor,
Da erhuben sich Göttergebilde —
Das Alter der göttlichen Phantasie,
Es ist verschwunden, es kehret nie.

Die Götter sanken vom Himmelsthron,
Es stürzten die herrlichen Säulen,
Und geboren wurde der Jungfrau Sohn,
Die Gebrechen der Erde zu heilen;
Verbannt ward der Sinne flüchtige Lust,
Und der Mensch griff denkend in seine Brust.

Und der eitle, der üppige Reiz entwich,
Der die frohe Jugendwelt zierte;
Der Mönch und die Nonne zergeißelten sich,
Und der eiserne Ritter turnierte.
Doch war das Leben auch finster und wild,
So blieb doch die Liebe lieblich und mild.

Und einen heiligen, keuschen Altar
Bewahrten sich stille die Musen;
Es lebte, was edel und sittlich war,
In der Frauen züchtigem Busen;
Die Flamme des Liedes entbrannte neu
An der schönen Minne und Liebestreu.

Drum soll auch ein ewiges, zartes Band
Die Frauen, die Sänger umflechten,
Sie wirken und weben, Hand in Hand,
Den Gürtel des Schönen und Rechten.
Gesang und Liebe in schönem Verein,
Sie erhalten dem Leben den Jugendschein.

Punschlied.

Vier Elemente,
Innig gesellt,
Bilden das Leben,
Bauen die Welt.

Preßt der Citrone
Saftigen Stern!
Herb ist des Lebens
Innerster Kern.

Jetzt mit des Zuckers
Linderndem Saft
Zähmet die herbe
Brennende Kraft!

Gießet des Wassers
Sprudelnden Schwall!
Wasser umfänget
Ruhig das All.

Tropfen des Geistes
Gießet hinein!
Leben dem Leben
Gibt er allein.

Eh' es verdüftet,
Schöpfet es schnell!
Nur wenn er glühet,
Labet der Quell.

An die Freunde.

Lieben Freunde, es gab schönre Zeiten,
Als die unsern — das ist nicht zu streiten!
Und ein edler Volk hat einst gelebt.
Könnte die Geschichte davon schweigen,
Tausend Steine würden redend zeugen,
Die man aus dem Schooß der Erde gräbt.
Doch es ist dahin, es ist verschwunden,
Dieses hochbegünstigte Geschlecht.
Wir, wir leben! Unser sind die Stunden,
Und der Lebende hat Recht.

Freunde, es gibt glücklichere Zonen,
Als das Land, worin wir leidlich wohnen,
Wie der weitgereiste Wandrer spricht.
Aber hat Natur uns viel entzogen,
War die Kunst uns freundlich doch gewogen,
Unser Herz erwarmt an ihrem Licht.
Will der Lorbeer hier sich nicht gewöhnen,
Wird die Myrte unsers Winters Raub,
Grünet doch, die Schläfe zu bekrönen,
Uns der Rebe muntres Laub.

Wohl von größerm Leben mag es rauschen,
Wo vier Welten ihre Schätze tauschen,
An der Themse, auf dem Markt der Welt.
Tausend Schiffe landen an und gehen;
Da ist jedes Köstliche zu sehen,
Und es herrscht der Erde Gott, das Geld.
Aber nicht im trüben Schlamm der Bäche,
Der von wilden Regengüssen schwillt,
Auf des stillen Baches ebner Fläche
Spiegelt sich das Sonnenbild.

Prächtiger, als wir in unserm Norden,
Wohnt der Bettler an der Engelspforten,
Denn er sieht das ewig einz'ge Rom!
Ihn umgibt der Schönheit Glanzgewimmel,
Und ein zweiter Himmel in den Himmel
Steigt Sankt Peters wunderbarer Dom.
Aber Rom in allem seinem Glanze
Ist ein Grab nur der Vergangenheit;
Leben duftet nur die frische Pflanze,
Die die grüne Stunde streut.

Größres mag sich anderswo begeben,
Als bei uns in unserm kleinen Leben;
Neues — hat die Sonne nie gesehn.
Sehn wir doch das Große aller Zeiten
Auf den Brettern, die die Welt bedeuten,
Sinnvoll still an uns vorübergehn.
Alles wiederholt sich nur im Leben,
Ewig jung ist nur die Phantasie;
Was sich nie und nirgends hat begeben,
Das allein veraltet nie!

Punschlied.

Im Norden zu singen.

Auf der Berge freien Höhen,
In der Mittagssonne Schein,
An des warmen Strahles Kräften
Zeugt Natur den goldnen Wein.

Und noch niemand hat's erkundet,
Wie die große Mutter schafft;
Unergründlich ist das Wirken,
Unerforschlich ist die Kraft.

Funkelnd wie ein Sohn der Sonne,
Wie des Lichtes Feuerquell,
Springt er perlend aus der Tonne,
Purpurn und krystallenhell.

Und erfreuet alle Sinnen,
Und in jede bange Brust
Gießt er ein balsamisch Hoffen
Und des Lebens neue Lust.

Aber matt auf unsre Zonen
Fällt der Sonne schräges Licht;
Nur die Blätter kann sie färben,
Aber Früchte reift sie nicht.

Doch der Norden auch will leben,
Und was lebt, will sich erfreun;
Darum schaffen wir erfindend
Ohne Weinstock uns den Wein.

Bleich nur ist's, was wir bereiten
Auf dem häuslichen Altar;
Was Natur lebendig bildet,
Glänzend ist's und ewig klar.

Aber freudig aus der Schale
Schöpfen wir die trübe Fluth;
Auch die Kunst ist Himmelsgabe,
Borgt sie gleich von ird'scher Gluth.

Ihrem Wirken freigegeben
Ist der Kräfte großes Reich;
Neues bildend aus dem Alten,
Stellt sie sich dem Schöpfer gleich.

Selbst das Band der Elemente
Trennt ihr herrschendes Gebot,
Und sie ahmt mit Herdesflammen
Nach den hohen Sonnengott.

Fernhin zu den sel'gen Inseln
Richtet sie der Schiffe Lauf,
Und des Südens goldne Früchte
Schüttet sie im Norden auf.

Drum ein Sinnbild und ein Zeichen
Sei uns dieser Feuersaft,
Was der Mensch sich kann erlangen
Mit dem Willen und der Kraft.

Reiterlied.

Wohl auf, Kameraden, aufs Pferd, aufs Pferd,
Ins Feld, in die Freiheit gezogen!
Im Felde, da ist der Mann noch was werth,
Da wird das Herz noch gewogen,
Da tritt kein Anderer für ihn ein,
Auf sich selber steht er da ganz allein.

Aus der Welt die Freiheit verschwunden ist,
Man sieht nur Herren und Knechte;
Die Falschheit herrschet, die Hinterlist
Bei dem feigen Menschengeschlechte.
Der dem Tod ins Angesicht schauen kann,
Der Soldat allein, ist der freie Mann!

Des Lebens Aengsten, er wirft sie weg,
Hat nicht mehr zu fürchten, zu sorgen;
Er reitet dem Schicksal entgegen keck,
Trifft's heute nicht, trifft es doch morgen,
Und trifft es morgen, so lasset uns heut
Noch schlürfen die Neige der köstlichen Zeit.

Von dem Himmel fällt ihm sein lustig Loos,
Braucht's nicht mit Müh' zu erstreben.
Der Fröhner, der sucht in der Erde Schooß,
Da meint er den Schatz zu erheben,
Er gräbt und schaufelt so lang er lebt,
Und gräbt, bis er endlich sein Grab sich gräbt.

Der Reiter und sein geschwindes Roß,
Sie sind gefürchtete Gäste.
Es flimmern die Lampen im Hochzeitschloß,
Ungeladen kommt er zum Feste.
Er wirbt nicht lange, er zeiget nicht Gold,
Im Sturm erringt er den Minnesold.

Warum weint die Dirn' und zergrämt sich schier?
Laß fahren dahin, laß fahren!
Er hat auf Erden kein bleibend Quartier,
Kann treue Lieb nicht bewahren.
Das rasche Schicksal, es treibt ihn fort,
Seine Ruhe läßt er an keinem Ort.

Drum frisch, Kameraden, den Rappen gezäumt,
Die Brust im Gefechte gelüftet!
Die Jugend brauset, das Leben schäumt,
Frisch auf, eh der Geist noch verdüftet!
Und setzet ihr nicht das Leben ein,
Nie wird euch das Leben gewonnen sein.

Nadowessiers Todtenlied.

Seht, da sitzt er auf der Matte,
Aufrecht sitzt er da,
Mit dem Anstand, den er hatte,
Als er's Licht noch sah.

Doch, wo ist die Kraft der Fäuste,
Wo des Athems Hauch,
Der noch jüngst zum großen Geiste
Blies der Pfeife Rauch?

Wo die Augen, falkenhelle,
Die des Rennthiers Spur
Zählten auf des Grases Welle,
Auf dem Thau der Flur?

Diese Schenkel, die behender
Flohen durch den Schnee,
Als der Hirsch, der Zwanzigender,
Als des Berges Reh?

Diese Arme, die den Bogen
Spannten streng und straff!
Seht, das Leben ist entflogen!
Seht, sie hängen schlaff!

Wohl ihm, er ist hingegangen,
Wo kein Schnee mehr ist,
Wo mit Mais die Felder prangen,
Der von selber sprießt;

Wo mit Vögeln alle Sträuche,
Wo der Wald mit Wild,
Wo mit Fischen alle Teiche
Lustig sind gefüllt.

Mit den Geistern speist er droben,
Ließ uns hier allein,
Daß wir seine Thaten loben
Und ihn scharren ein.

Bringet her die letzten Gaben,
Stimmt die Todtenklag'!
Alles sei mit ihm begraben,
Was ihn freuen mag.

Legt ihm unters Haupt die Beile,
Die er tapfer schwang,
Auch des Bären fette Keule,
Denn der Weg ist lang;

Auch das Messer, scharf geschliffen,
Das vom Feindeskopf
Rasch mit drei geschickten Griffen
Schälte Haut und Schopf;

Farben auch, den Leib zu malen,
Steckt ihm in die Hand,
Daß er röthlich möge strahlen
In der Seelen Land.

Das Siegesfest.

Priams Feste war gesunken,
Troja lag in Schutt und Staub,
Und die Griechen, siegestrunken,
Reich beladen mit dem Raub,
Saßen auf den hohen Schiffen,
Längs des Hellespontos Strand,
Auf der frohen Fahrt begriffen
Nach dem schönen Griechenland.
Stimmet an die frohen Lieder!
Denn dem väterlichen Herd
Sind die Schiffe zugekehrt,
Und zur Heimath geht es wieder.

Und in langen Reihen, klagend,
Saß der Trojerinnen Schaar,
Schmerzvoll an die Brüste schlagend,
Bleich, mit aufgelöstem Haar.
In das wilde Fest der Freuden
Mischten sie den Wehgesang,
Weinend um das eigne Leiden
In des Reiches Untergang.
Lebe wohl, geliebter Boden!
Von der süßen Heimath fern
Folgen wir dem fremden Herrn.
Ach wie glücklich sind die Todten!

Und den hohen Göttern zündet
Kalchas jetzt das Opfer an;
Pallas, die die Städte gründet
Und zertrümmert, ruft er an,
Und Neptun, der um die Länder
Seinen Wogengürtel schlingt,
Und den Zeus, den Schreckensender,
Der die Aegis grausend schwingt.
Ausgestritten, ausgerungen
Ist der lange, schwere Streit,
Ausgefüllt der Kreis der Zeit,
Und die große Stadt bezwungen.

Atreus' Sohn, der Fürst der Schaaren,
Uebersah der Völker Zahl,
Die mit ihm gezogen waren
Einst in des Skamanders Thal.
Und des Kummers finstre Wolke
Zog sich um des Königs Blick;
Von dem hergeführten Volke
Bracht' er Wen'ge nur zurück.
Drum erhebe frohe Lieder,
Wer die Heimath wieder sieht,
Wem noch frisch das Leben blüht!
Denn nicht alle kehren wieder.

Alle nicht, die wieder kehren,
Mögen sich des Heimzugs freun,
An den häuslichen Altären
Kann der Mord bereitet sein.
Mancher fiel durch Freundestücke,
Den die blut'ge Schlacht verfehlt!
Sprach's Ulyß mit Warnungsblicke,
Von Athenens Geist beseelt.
Glücklich, wem der Gattin Treue
Rein und keusch das Haus bewahrt!
Denn das Weib ist falscher Art,
Und die Arge liebt das Neue.

Und des frisch erkämpften Weibes
Freut sich der Atrid, und strickt

Um den Reiz des schönen Leibes
Seine Arme hochbeglückt.
Böses Werk muß untergehen,
Rache folgt der Frevelthat;
Denn gerecht in Himmelshöhen
Waltet des Kroniden Rath.
Böses muß mit Bösem enden;
An dem frevelnden Geschlecht
Rächet Zeus das Gastesrecht,
Wägend mit gerechten Händen.

Wohl dem Glücklichen mag's ziemen,
Ruft Oileus' tapfrer Sohn,
Die Regierenden zu rühmen
Auf dem hohen Himmelsthron!
Ohne Wahl vertheilt die Gaben,
Ohne Billigkeit, das Glück;
Denn Patroklus liegt begraben,
Und Thersites kommt zurück!
Weil das Glück aus seiner Tonnen
Die Geschicke blind verstreut,
Freue sich und jauchze heut,
Wer das Lebenslos gewonnen!

Ja der Krieg verschlingt die Besten!
Ewig werde dein gedacht,
Bruder, bei der Griechen Festen,
Der ein Thurm war in der Schlacht.
Da der Griechen Schiffe brannten,
War in deinem Arm das Heil;
Doch dem Schlauen, Vielgewandten
Ward der schöne Preis zu Theil.
Friede deinen heil'gen Resten!
Nicht der Feind hat dich entrafft,
Ajax fiel durch Ajax Kraft.
Ach, der Zorn verderbt die Besten!

Dem Erzeuger jetzt, dem großen,
Gießt Neoptolem des Weins:
Unter allen ird'schen Loosen,
Hoher Vater, preis' ich deins.
Von des Lebens Gütern allen
Ist der Ruhm das höchste doch;
Wenn der Leib in Staub zerfallen,
Lebt der große Name noch.
Tapfrer, deines Ruhmes Schimmer
Wird unsterblich sein im Lied;
Denn das ird'sche Leben flieht,
Und die Todten dauern immer.

Wenn des Liedes Stimmen schweigen
Von dem überwundnen Mann,
So will ich für Hektorn zeugen,
Hub der Sohn des Tydeus an, —
Der für seine Hausaltäre
Kämpfend, ein Beschirmer, fiel —
Krönt den Sieger größre Ehre,
Ehret ihn das schönre Ziel!
Der für seine Hausaltäre
Kämpfend sank, ein Schirm und Hort,
Auch in Feindes Munde fort
Lebt ihm seines Namens Ehre.

Nestor jetzt, der alte Zecher,
Der drei Menschenalter sah,
Reicht den laubumkränzten Becher
Der bethränten Hekuba:
Trink' ihn aus, den Trank der Labe,
Und vergiß den großen Schmerz!
Wundervoll ist Bachus Gabe,
Balsam fürs zerrissne Herz.
Trink' ihn aus, den Trank der Labe,
Und vergiß den großen Schmerz!
Balsam fürs zerrissne Herz,
Wundervoll ist Bachus Gabe.

Denn auch Niobe, dem schweren
Zorn der Himmlischen ein Ziel,
Kostete die Frucht der Aehren,
Und bezwang das Schmerzgefühl.
Denn so lang die Lebensquelle
Schäumet an der Lippen Rand,
Ist der Schmerz in Lethes Welle
Tief versenkt und festgebannt!
Denn so lang die Lebensquelle
An der Lippen Rande schäumt,
Ist der Jammer weggeträumt,
Fortgespült in Lethes Welle.

Und von ihrem Gott ergriffen,
Hub sich jetzt die Seherin,
Blickte von den hohen Schiffen
Nach dem Rauch der Heimath hin.
Rauch ist alles ird'sche Wesen;
Wie des Dampfes Säule weht,
Schwinden alle Erdengrößen;
Nur die Götter bleiben stät.
Um das Roß des Reiters schweben,
Um das Schiff die Sorgen her;
Morgen können wir's nicht mehr,
Darum laßt uns heute leben!

Klage der Ceres.

Ist der holde Lenz erschienen?
Hat die Erde sich verjüngt?
Die besonnten Hügel grünen,
Und des Eises Rinde springt.

Aus der Ströme blauem Spiegel
Lacht der unbewölkte Zeus,
Milder wehen Zephyrs Flügel,
Augen treibt das junge Reis.
In dem Hain erwachen Lieder,
Und die Oreade spricht:
Deine Blumen kehren wieder,
Deine Tochter kehret nicht.

Ach wie lang ist's, daß ich walle
Suchend durch der Erde Flur!
Titan, deine Strahlen alle
Sandt' ich nach der theuren Spur;
Keiner hat mir noch verkündet
Von dem lieben Angesicht,
Und der Tag, der alles findet,
Die Verlorne fand er nicht.
Hast du, Zeus, sie mir entrissen?
Hat, von ihrem Reiz gerührt,
Zu des Orkus schwarzen Flüssen
Pluto sie hinabgeführt?

Wer wird nach dem düstern Strande
Meines Grames Bote sein?
Ewig stößt der Kahn vom Lande,
Doch nur Schatten nimmt er ein.
Jedem sel'gen Aug' verschlossen
Bleibt das nächtliche Gefild,
Und so lang der Styx geflossen,
Trug er kein lebendig Bild.
Nieder führen tausend Steige,
Keiner führt zum Tag zurück;
Ihre Thränen bringt kein Zeuge
Vor der bangen Mutter Blick.

Mütter, die aus Pyrrhas Stamme,
Sterbliche, geboren sind,
Dürfen durch des Grabes Flamme
Folgen dem geliebten Kind;
Nur was Jovis Haus bewohnet,
Nahet nicht dem dunkeln Strand,
Nur die Seligen verschonet,
Parzen, eure strenge Hand.
Stürzt mich in die Nacht der Nächte
Aus des Himmels goldnem Saal!
Ehret nicht der Göttin Rechte,
Ach, sie sind der Mutter Qual!

Wo sie mit dem finstern Gatten
Freudlos thronet, stieg' ich hin,
Träte mit den leisen Schatten
Leise vor die Herrscherin.
Ach, ihr Auge feucht von Zähren,
Sucht umsonst das goldne Licht,
Irret nach entfernten Sphären,
Auf die Mutter fällt es nicht,
Bis die Freude sie entdecket,
Bis sich Brust mit Brust vereint,
Und zum Mitgefühl erwecket,
Selbst der rauhe Orkus weint.

Eitler Wunsch! verlorne Klagen!
Ruhig in dem gleichen Gleis
Rollt des Tages sichrer Wagen,
Ewig steht der Schluß des Zeus.
Weg von jenen Finsternissen
Wandt' er sein beglücktes Haupt;
Einmal in die Nacht gerissen,
Bleibt sie ewig mir geraubt,
Bis des dunkeln Stromes Welle
Von Aurorens Farben glüht,
Iris mitten durch die Hölle
Ihren schönen Bogen zieht.

Ist mir nichts von ihr geblieben?
Nicht ein süß erinnernd Pfand,
Daß die Fernen sich noch lieben,
Keine Spur der theuren Hand?
Knüpfet sich kein Liebesknoten
Zwischen Kind und Mutter an?
Zwischen Lebenden und Todten
Ist kein Bündniß aufgethan?
Nein, nicht ganz ist sie entflohen!
Nein, wir sind nicht ganz getrennt!
Haben uns die ewig Hohen
Eine Sprache doch vergönnt!

Wenn des Frühlings Kinder sterben,
Wenn von Nordes kaltem Hauch
Blatt und Blume sich entfärben,
Traurig steht der nackte Strauch,
Nehm' ich mir das höchste Leben
Aus Vertumnus' reichem Horn,
Opfernd es dem Styx zu geben,
Mir des Samens goldnes Korn.
Trauernd senk' ich's in die Erde,
Leg' es an des Kindes Herz,
Daß es eine Sprache werde
Meiner Liebe, meinem Schmerz.

Führt der gleiche Tanz der Horen
Freudig nun den Lenz zurück,
Wird das Todte neu geboren
Von der Sonne Lebensblick.
Keime, die dem Auge starben
In der Erde kaltem Schooß,
In das heitre Reich der Farben
Ringen sie sich freudig los.

Wenn der Stamm zum Himmel eilet,
Sucht die Wurzel scheu die Nacht;
Gleich in ihre Pflege theilet
Sich des Styx, des Aethers Macht.

Halb berühren sie der Todten,
Halb der Lebenden Gebiet;
Ach, sie sind mir theure Boten,
Süße Stimmen vom Cocyt!
Hält er gleich sie selbst verschlossen
In dem schauervollen Schlund,
Aus des Frühlings jungen Sprossen
Redet mir der holde Mund,
Daß auch fern vom goldnen Tage,
Wo die Schatten traurig ziehn,
Liebend noch der Busen schlage,
Zärtlich noch die Herzen glühn.

O so laßt euch froh begrüßen,
Kinder der verjüngten Au!
Euer Kelch soll überfließen
Von des Nektars reinstem Thau.
Tauchen will ich euch in Strahlen,
Mit der Iris schönstem Licht
Will ich eure Blätter malen,
Gleich Aurorens Angesicht.
In des Lenzes heiterm Glanze
Lese jede zarte Brust,
In des Herbstes welkem Kranze
Meinen Schmerz und meine Lust.

Das Eleusische Fest.

Windet zum Kranze die goldenen Aehren,
Flechtet auch blaue Cyanen hinein!
Freude soll jedes Auge verklären,
Denn die Königin ziehet ein,
Die Bezähmerin wilder Sitten,
Die den Menschen zum Menschen gesellt,
Und in friedliche, feste Hütten
Wandelte das bewegliche Zelt.

Scheu in des Gebirges Klüften
Barg der Troglodyte sich;
Der Nomade ließ die Triften
Wüste liegen, wo er strich.
Mit dem Wurfspieß, mit dem Bogen
Schritt der Jäger durch das Land;
Weh dem Fremdling, den die Wogen
Warfen an den Unglücksstrand!

Und auf ihrem Pfad begrüßte,
Irrend nach des Kindes Spur,
Ceres die verlassne Küste,
Ach, da grünte keine Flur!
Daß sie hier vertraulich weile,
Ist kein Obdach ihr gewährt;
Keines Tempels heitre Säule
Zeuget, daß man Götter ehrt.

Keine Frucht der süßen Aehren
Lädt zum reinen Mahl sie ein;
Nur auf gräßlichen Altären
Dorret menschliches Gebein.
Ja, so weit sie wandernd kreiste,
Fand sie Elend überall,
Und in ihrem großen Geiste
Jammert sie des Menschen Fall.

Find' ich so den Menschen wieder,
Dem wir unser Bild geliehn,
Dessen schöngestalte Glieder
Droben im Olympus blühn?
Gaben wir ihm zum Besitze
Nicht der Erde Götterschooß,
Und auf seinem Königssitze
Schweift er elend, heimathlos?

Fühlt kein Gott mit ihm Erbarmen?
Keiner aus der Sel'gen Chor
Hebet ihn mit Wunderarmen
Aus der tiefen Schmach empor?
In des Himmels sel'gen Höhen
Rühret sie nicht fremder Schmerz;
Doch der Menschheit Angst und Wehen
Fühlet mein gequältes Herz.

Daß der Mensch zum Menschen werde,
Stift' er einen ew'gen Bund
Gläubig mit der frommen Erde,
Seinem mütterlichen Grund,
Ehre das Gesetz der Zeiten
Und der Monde heil'gen Gang,
Welche still gemessen schreiten
Im melodischen Gesang.

Und den Nebel theilt sie leise,
Der den Blicken sie verhüllt;
Plötzlich in der Wilden Kreise
Steht sie da, ein Götterbild.
Schwelgend bei dem Siegesmahle
Findet sie die rohe Schaar,
Und die blutgefüllte Schale
Bringt man ihr zum Opfer dar.

Aber schaudernd, mit Entsetzen
Wendet sie sich weg und spricht:
Blut'ge Tigermahle netzen
Eines Gottes Lippen nicht.

Reine Opfer will er haben,
Früchte, die der Herbst beschert,
Mit des Feldes frommen Gaben
Wird der Heilige verehrt.

Und sie nimmt die Wucht des Speeres
Aus des Jägers rauher Hand;
Mit dem Schaft des Mordgewehres
Furchet sie den leichten Sand,
Nimmt von ihres Kranzes Spitze
Einen Kern, mit Kraft gefüllt,
Senkt ihn in die zarte Ritze,
Und der Trieb des Keimes schwillt.

Und mit grünen Halmen schmücket
Sich der Boden alsobald,
Und soweit das Auge blicket,
Wogt es wie ein goldner Wald.
Lächelnd segnet sie die Erde,
Flicht der ersten Garbe Bund,
Wählt den Feldstein sich zum Herde,
Und es spricht der Göttin Mund:

Vater Zeus, der über alle
Götter herrscht in Aethers Höhn,
Daß dies Opfer dir gefalle,
Laß ein Zeichen jetzt geschehn!
Und dem unglückselgen Volke,
Das dich, Hoher, noch nicht nennt,
Nimm hinweg des Auges Wolke,
Daß es seinen Gott erkennt!

Und es hört der Schwester Flehen
Zeus auf seinem hohen Sitz;
Donnernd aus den blauen Höhen
Wirft er den gezackten Blitz.
Prasselnd fängt es an zu lohen,
Hebt sich wirbelnd vom Altar,
Und darüber schwebt in hohen
Kreisen sein geschwinder Aar.

Und gerührt zu der Herrscherin Füßen
Stürzt sich der Menge freudig Gewühl,
Und die rohen Seelen zerfließen
In der Menschlichkeit erstem Gefühl,
Werfen von sich die blutige Wehre,
Oeffnen den düstergebundenen Sinn,
Und empfangen die göttliche Lehre
Aus dem Munde der Königin.

Und von ihren Thronen steigen
Alle Himmlischen herab,
Themis selber führt den Reigen,
Und mit dem gerechten Stab
Mißt sie jedem seine Rechte,
Setzet selbst der Grenze Stein,
Und des Styx verborgne Mächte
Ladet sie zu Zeugen ein.

Und es kommt der Gott der Esse,
Zeus' erfindungsreicher Sohn,
Bildner künstlicher Gefäße,
Hochgelehrt in Erz und Thon.
Und er lehrt die Kunst der Zange
Und der Blasebälge Zug;
Unter seines Hammers Zwange
Bildet sich zuerst der Pflug.

Und Minerva, hoch vor allen
Ragend mit gewicht'gem Speer,
Läßt die Stimme mächtig schallen
Und gebeut dem Götterheer.
Feste Mauern will sie gründen,
Jedem Schutz und Schirm zu sein,
Die zerstreute Welt zu binden
In vertraulichem Verein.

Und sie lenkt die Herrscherschritte
Durch des Feldes weiten Plan,
Und an ihres Fußes Tritte
Heftet sich der Grenzgott an.
Messend führet sie die Kette
Um des Hügels grünen Saum;
Auch des wilden Stromes Bette
Schließt sie in den heil'gen Raum.

Alle Nymphen, Oreaden,
Die der schnellen Artemis
Folgen auf des Berges Pfaden,
Schwingend ihren Jägerspieß,
Alle kommen, alle legen
Hände an, der Jubel schallt,
Und von ihrer Aexte Schlägen
Krachend stürzt der Fichtenwald.

Auch aus seiner grünen Welle
Steigt der schilfbekränzte Gott,
Wälzt den schweren Floß zur Stelle
Auf der Göttin Machtgebot;
Und die leichtgeschürzten Stunden
Fliegen ans Geschäft gewandt,
Und die rauhen Stämme runden
Zierlich sich in ihrer Hand.

Auch den Meergott sieht man eilen;
Rasch mit des Tridentes Stoß
Bricht er die granitnen Säulen
Aus dem Erdgerippe los,

Schwingt sie in gewalt'gen Händen
Hoch, wie einen leichten Ball,
Und mit Hermes, dem Behenden,
Thürmet er der Mauern Wall.

Aber aus den goldnen Saiten
Lockt Apoll die Harmonie
Und das holde Maß der Zeiten
Und die Macht der Melodie.
Mit neunstimmigem Gesange
Fallen die Camönen ein;
Leise nach des Liedes Klange
Füget sich der Stein zum Stein.

Und der Thore weite Flügel
Setzet mit erfahrner Hand
Cybele, und fügt die Riegel
Und der Schlösser festes Band.
Schnell durch rasche Götterhände
Ist der Wunderbau vollbracht,
Und der Tempel heitre Wände
Glänzen schon in Festespracht.

Und mit einem Kranz von Myrten
Naht die Götterkönigin,
Und sie führt den schönsten Hirten
Zu der schönsten Hirtin hin.
Venus mit dem holden Knaben
Schmücket selbst das erste Paar,
Alle Götter bringen Gaben
Segnend den Vermählten dar.

Und die neuen Bürger ziehen,
Von der Götter sel'gem Chor
Eingeführt, mit Harmonieen
In das gastlich offne Thor
Und das Priesteramt verwaltet
Ceres am Altar des Zeus,
Segnend ihre Hand gefaltet,
Spricht sie zu des Volkes Kreis:

Freiheit liebt das Thier der Wüste
Frei im Aether herrscht der Gott,
Ihrer Brust gewalt'ge Lüste
Zähmet das Naturgebot;
Doch der Mensch in ihrer Mitte
Soll sich an den Menschen reihn,
Und allein durch seine Sitte
Kann er frei und mächtig sein.

Windet zum Kranze die goldenen Aehren,
Flechtet auch blaue Cyanen hinein!
Freude soll jedes Auge verklären,
Denn die Königin ziehet ein,
Die uns die süße Heimath gegeben,
Die den Menschen zum Menschen gesellt.
Unser Gesang soll sie festlich erheben,
Die beglückende Mutter der Welt!

Der Ring des Polykrates.

Er stand auf seines Daches Zinnen,
Er schaute mit vergnügten Sinnen
Auf das beherrschte Samos hin.
„Dies Alles ist mir unterthänig,"
Begann er zu Aegyptens König,
„Gestehe, daß ich glücklich bin." —

„Du hast der Götter Gunst erfahren!
Die vormals deines Gleichen waren,
Sie zwingt jetzt deines Scepters Macht.
Doch Einer lebt noch, sie zu rächen;
Dich kann mein Mund nicht glücklich sprechen,
So lang des Feindes Auge wacht." —

Und eh der König noch geendet,
Da stellt sich, von Milet gesendet,
Ein Bote dem Tyrannen dar:
„Laß, Herr, des Opfers Düfte steigen,
Und mit des Lorbeers muntern Zweigen
Bekränze dir dein festlich Haar!"

„Getroffen sank dein Feind vom Speere,
Mich sendet mit der frohen Mähre
Dein treuer Feldherr Polydor —"
Und nimmt aus einem schwarzen Becken,
Noch blutig, zu der Beiden Schrecken,
Ein wohlbekanntes Haupt hervor.

Der König tritt zurück mit Grauen,
„Doch warn' ich dich, dem Glück zu trauen,"
Versetzt er mit besorgtem Blick.
„Bedenk', auf ungetreuen Wellen —
Wie leicht kann sie der Sturm zerschellen, —
Schwimmt deiner Flotte zweifelnd Glück."

Und eh' er noch das Wort gesprochen,
Hat ihn der Jubel unterbrochen,
Der von der Rhede jauchzend schallt.
Mit fremden Schätzen reich beladen,
Kehrt zu den heimischen Gestaden
Der Schiffe mastenreicher Wald.

Der königliche Gast erstaunet:
„Dein Glück ist heute gut gelaunet,
Doch fürchte seinen Unbestand.

Der Kreter waffenkund'ge Schaaren
Bedräuen dich mit Kriegsgefahren;
Schon nahe sind sie diesem Strand."

Und eh' ihm noch das Wort entfallen,
Da sieht man's von den Schiffen wallen,
Und tausend Stimmen rufen: „Sieg!
Von Feindesnoth sind wir befreiet,
Die Kreter hat der Sturm zerstreuet,
Vorbei, geendet ist der Krieg!"

Das hört der Gastfreund mit Entsetzen.
„Fürwahr, ich muß dich glücklich schätzen!
Doch," spricht er, „zittr' ich für dein Heil.
Mir grauet vor der Götter Neide;
Des Lebens ungemischte Freude
Ward keinem Irdischen zu Theil."

„Auch mir ist alles wohl gerathen,
Bei allen meinen Herrscherthaten
Begleitet mich des Himmels Huld;
Doch hatt' ich einen theuren Erben,
Den nahm mir Gott, ich sah ihn sterben,
Dem Glück bezahlt' ich meine Schuld."

„Drum, willst du dich vor Leid bewahren,
So flehe zu den Unsichtbaren,
Daß sie zum Glück den Schmerz verleihn.
Noch keinen sah ich fröhlich enden,
Auf den mit immer vollen Händen
Die Götter ihre Gaben streun."

„Und wenn's die Götter nicht gewähren,
So acht' auf eines Freundes Lehren
Und rufe selbst das Unglück her;
Und was von allen deinen Schätzen
Dein Herz am höchsten mag ergötzen
Das nimm und wirf's in dieses Meer!"

Und jener spricht, von Furcht beweget:
„Von allem, was die Insel heget,
Ist dieser Ring mein höchstes Gut.
Ihn will ich den Erinnen weihen,
Ob sie mein Glück mir dann verzeihen,"
Und wirft das Kleinod in die Fluth.

Und bei des nächsten Morgens Lichte —
Da tritt mit fröhlichem Gesichte
Ein Fischer vor den Fürsten hin:
„Herr, diesen Fisch hab' ich gefangen,
Wie keiner noch ins Netz gegangen,
Dir zum Geschenke bring' ich ihn."

Und als der Koch den Fisch zertheilet,
Kommt er bestürzt herbeigeeilet
Und ruft mit hocherstauntem Blick:
„Sieh, Herr, den Ring, den du getragen,
Ihn fand ich in des Fisches Magen,
O, ohne Grenzen ist dein Glück!"

Hier wendet sich der Gast mit Grausen:
„So kann ich hier nicht ferner hausen,
Mein Freund kannst du nicht weiter sein.
Die Götter wollen dein Verderben;
Fort eil' ich, nicht mit dir zu sterben."
Und sprach's, und schiffte schnell sich ein.

Die Kraniche des Ibykus.

Zum Kampf der Wagen und Gesänge,
Der auf Korinthus' Landesenge
Der Griechen Stämme froh vereint,
Zog Ibykus, der Götterfreund.
Ihm schenkte des Gesanges Gabe,
Der Lieder süßen Mund Apoll;
So wandert' er am leichten Stabe
Aus Rhegium, des Gottes voll.

Schon winkt auf hohem Bergesrücken
Akrokorinth des Wandrers Blicken,
Und in Poseidons Fichtenhain
Tritt er mit frommem Schauder ein.
Nichts regt sich um ihn her, nur Schwärme
Von Kranichen begleiten ihn,
Die fernhin nach des Südens Wärme
In graulichtem Geschwader ziehn.

„Seid mir gegrüßt, befreundte Schaaren,
Die mir zur See Begleiter waren;
Zum guten Zeichen nehm' ich euch,
Mein Loos, es ist dem euren gleich.
Von fern her kommen wir gezogen
Und flehen um ein wirthlich Dach —
Sei uns der Gastliche gewogen,
Der von dem Fremdling wehrt die Schmach!"

Und munter fördert er die Schritte,
Und sieht sich in des Waldes Mitte;
Da sperren auf gedrangem Steg
Zwei Mörder plötzlich seinen Weg.
Zum Kampfe muß er sich bereiten,
Doch bald ermattet sinkt die Hand,
Sie hat der Leier zarte Saiten,
Doch nie des Bogens Kraft gespannt.

Er ruft die Menschen an, die Götter,
Sein Flehen dringt zu keinem Retter;
Wie weit er auch die Stimme schickt,
Nichts Lebendes wird hier erblickt.

„So muß ich hier verlassen sterben,
Auf fremdem Boden, unbeweint,
Durch böser Buben Hand verderben,
Wo auch kein Rächer mir erscheint!“

Und schwer getroffen sinkt er nieder,
Da rauscht der Kraniche Gefieder;
Er hört, schon kann er nicht mehr sehn,
Die nahen Stimmen furchtbar krähn.
„Von euch, ihr Kraniche dort oben,
Wenn keine andre Stimme spricht,
Sei meines Mordes Klag' erhoben!“
Er ruft es, und sein Auge bricht.

Der nackte Leichnam wird gefunden,
Und bald, obgleich entstellt von Wunden,
Erkennt der Gastfreund in Korinth,
Die Züge, die ihm theuer sind.
„Und muß ich so dich wieder finden,
Und hoffte mit der Fichte Kranz
Des Sängers Schläfe zu umwinden,
Bestrahlt von seines Ruhmes Glanz!“

Und jammernd hören's alle Gäste,
Versammelt bei Poseidons Feste,
Ganz Griechenland ergreift der Schmerz,
Verloren hat ihn jedes Herz.
Und stürmend drängt sich zum Prytanen
Das Volk, es fordert seine Wuth,
Zu rächen des Erschlagnen Manen,
Zu sühnen mit des Mörders Blut.

Doch wo die Spur, die aus der Menge,
Der Völker fluthendem Gedränge,
Gelocket von der Spiele Pracht,
Den schwarzen Thäter kenntlich macht?
Sind's Räuber, die ihn feig erschlagen?
That's neidisch ein verborgner Feind?
Nur Helios vermag's zu sagen,
Der alles Irdische bescheint.

Er geht vielleicht mit frechem Schritte
Jetzt eben durch der Griechen Mitte,
Und während ihn die Rache sucht,
Genießt er seines Frevels Frucht.
Auf ihres eignen Tempels Schwelle
Trotzt er vielleicht den Göttern, mengt
Sich dreist in jene Menschenwelle,
Die dort sich zum Theater drängt.

Denn Bank an Bank gedränget sitzen,
Es brechen fast der Bühne Stützen,
Herbeigeströmt von fern und nah,
Der Griechen Völker wartend da.

Dumpfbrausend wie des Meeres Wogen,
Von Menschen wimmelnd wächst der Bau
In weiter stets geschweiftem Bogen
Hinauf bis in des Himmels Blau.

Wer zählt die Völker, nennt die Namen,
Die gastlich hier zusammen kamen?
Von Theseus' Stadt, von Aulis' Strand,
Von Phocis, vom Spartanerland,
Von Asiens entlegner Küste,
Von allen Inseln kamen sie,
Und horchen von dem Schaugerüste
Des Chores grauser Melodie,

Der, streng und ernst, nach alter Sitte,
Mit langsam abgemessnem Schritte
Hervortritt aus dem Hintergrund,
Umwandelnd des Theaters Rund.
So schreiten keine ird'schen Weiber,
Die zeugete kein sterblich Haus!
Es steigt das Riesenmaß der Leiber
Hoch über Menschliches hinaus.

Ein schwarzer Mantel schlägt die Lenden,
Sie schwingen in entfleischten Händen
Der Fackel düsterrothe Gluth,
In ihren Wangen fließt kein Blut;
Und wo die Haare lieblich flattern,
Um Menschenstirnen freundlich wehn,
Da sieht man Schlangen hier und Nattern
Die giftgeschwollnen Bäuche blähn.

Und schauerlich, gedreht im Kreise,
Beginnen sie des Hymnus Weise,
Der durch das Herz zerreißend dringt,
Die Bande um den Frevler schlingt.
Besinnungraubend, herzbethörend
Schallt der Erinnyen Gesang,
Er schallt, des Hörers Mark verzehrend,
Und duldet nicht der Leier Klang:

„Wohl dem, der frei von Schuld und Fehle
Bewahrt die kindlich reine Seele!
Ihm dürfen wir nicht rächend nahn,
Er wandelt frei des Lebens Bahn.
Doch wehe, wehe, wer verstohlen
Des Mordes schwere That vollbracht!
Wir heften uns an seine Sohlen,
Das furchtbare Geschlecht der Nacht.“

„Und glaubt er fliehend zu entspringen,
Geflügelt sind wir da, die Schlingen
Ihm werfend um den flücht'gen Fuß,
Daß er zu Boden fallen muß.

So jagen wir ihn, ohn' Ermatten,
Versöhnen kann uns keine Reu',
Ihn fort und fort bis zu den Schatten,
Und geben ihn auch dort nicht frei."

So singend, tanzen sie den Reigen,
Und Stille, wie des Todes Schweigen,
Liegt überm ganzen Hause schwer,
Als ob die Gottheit nahe wär'.
Und feierlich, nach alter Sitte,
Umwandelnd des Theaters Rund,
Mit langsam abgemessnem Schritte,
Verschwinden sie im Hintergrund.

Und zwischen Trug und Wahrheit schwebet
Noch zweifelnd jede Brust und bebet
Und huldiget der furchtbarn Macht,
Die richtend im Verborgnen wacht,
Die unerforschlich, unergründet
Des Schicksals dunkeln Knäuel flicht,
Dem tiefen Herzen sich verkündet,
Doch fliehet vor dem Sonnenlicht.

Da hört man auf den höchsten Stufen
Auf einmal eine Stimme rufen:
„Sieh da, sieh da, Timotheus,
Die Kraniche des Ibykus!" —
Und finster plötzlich wird der Himmel,
Und über dem Theater hin
Sieht man in schwärzlichtem Gewimmel
Ein Kranichheer vorüberziehn.

„Des Ibykus!" — Der theure Name
Rührt jede Brust mit neuem Grame,
Und wie im Meere Well' auf Well',
So läuft's von Mund zu Munde schnell:
„Des Ibykus? den wir beweinen,
Den eine Mörderhand erschlug?
Was ist's mit dem? was kann er meinen?
Was ist's mit diesem Kranichzug?" —

Und lauter immer wird die Frage,
Und ahnend fliegt's mit Blitzesschlage
Durch alle Herzen: „Gebet Acht,
Das ist der Eumeniden Macht!
Der fromme Dichter wird gerochen,
Der Mörder bietet selbst sich dar —
Ergreift ihn, der das Wort gesprochen,
Und ihn, an den's gerichtet war!"

Doch dem war kaum das Wort entfahren,
Möcht' er's im Busen gern bewahren;
Umsonst! Der schreckenbleiche Mund
Macht schnell die Schuldbewußten kund.
Man reißt und schleppt sie vor den Richter,
Die Scene wird zum Tribunal,
Und es gestehn die Bösewichter,
Getroffen von der Rache Strahl.

Hero und Leander.

Seht ihr dort die altergrauen
Schlösser sich entgegenschauen,
Leuchtend in der Sonne Gold,
Wo der Hellespont die Wellen
Brausend durch der Dardanellen
Hohe Felsenpforte rollt?
Hört ihr jene Brandung stürmen,
Die sich an den Felsen bricht?
Asien riß sie von Europen;
Doch die Liebe schreckt sie nicht.

Heros und Leanders Herzen
Rührte mit dem Pfeil der Schmerzen
Amors heil'ge Göttermacht.
Hero, schön wie Hebe blühend,
Er durch die Gebirge ziehend
Rüstig im Geräusch der Jagd.
Doch der Väter feindlich Zürnen
Trennte das verbundne Paar,
Und die süße Frucht der Liebe
Hing am Abgrund der Gefahr.

Dort auf Sestos' Felsenthurme,
Den mit ew'gem Wogensturme
Schäumend schlägt der Hellespont,
Saß die Jungfrau, einsam grauend,
Nach Abydos' Küste schauend,
Wo der Heißgeliebte wohnt.
Ach, zu dem entfernten Strande
Baut sich keiner Brücke Steg,
Und kein Fahrzeug stößt vom Ufer;
Doch die Liebe fand den Weg.

Aus des Labyrinthes Pfaden
Leitet sie mit sicherm Faden,
Auch den Blöden macht sie klug,
Beugt ins Joch die wilden Thiere,
Spannt die feuersprühnden Stiere
An den diamantnen Pflug.
Selbst der Styx, der neunfach fließet,
Schließt die Wagende nicht aus;
Mächtig raubt sie das Geliebte
Aus des Pluto finsterm Haus.

Auch durch des Gewässers Fluthen
Mit der Sehnsucht feur'gen Gluthen
Stachelt sie Leanders Muth.
Wenn des Tages heller Schimmer
Bleichet, stürzt der kühne Schwimmer
In des Pontus finstre Fluth,
Theilt mit starkem Arm die Woge,
Strebend nach dem theuren Strand,
Wo, auf hohem Söller leuchtend,
Winkt der Fackel heller Brand.

Und in weichen Liebesarmen
Darf der Glückliche erwarmen
Von der schwer bestandnen Fahrt
Und den Götterlohn empfangen,
Den in seligem Umfangen
Ihm die Liebe aufgespart,
Bis den Säumenden Aurora
Aus der Wonne Träumen weckt
Und ins kalte Bett des Meeres
Aus dem Schooß der Liebe schreckt.

Und so flohen dreißig Sonnen
Schnell, im Raub verstohlner Wonnen,
Dem beglückten Paar dahin,
Wie der Brautnacht süße Freuden,
Die die Götter selbst beneiden,
Ewig jung und ewig grün.
Der hat nie das Glück gekostet,
Der die Frucht des Himmels nicht
Raubend an des Höllenflusses
Schauervollem Rande bricht.

Hesper und Aurora zogen
Wechselnd auf am Himmelsbogen;
Doch die Glücklichen, sie sahn
Nicht den Schmuck der Blätter fallen,
Nicht aus Nords beeisten Hallen
Den ergrimmten Winter nahn.
Freudig sahen sie des Tages
Immer kürzern, kürzern Kreis;
Für das längere Glück der Nächte
Dankten sie bethört dem Zeus.

Und es gleichte schon die Wage
An dem Himmel Nächt' und Tage,
Und die holde Jungfrau stand
Harrend auf dem Felsenschlosse,
Sah hinab die Sonnenrosse
Fliehen an des Himmels Rand.
Und das Meer lag still und eben,
Einem reinen Spiegel gleich,
Keines Windes leises Weben
Regte das krystallne Reich.

Lustige Delphinenschaaren
Scherzten in dem silberklaren,
Reinen Element umher,
Und in schwärzlich grauen Zügen,
Aus dem Meergrund aufgestiegen,
Kam der Tethys buntes Heer.
Sie, die Einzigen, bezeugten
Den verstohlnen Liebesbund;
Aber ihnen schloß auf ewig
Hekate den stummen Mund.

Und sie freute sich des schönen
Meeres, und mit Schmeicheltönen
Sprach sie zu dem Element:
„Schöner Gott, du solltest trügen?
Nein, den Frevler straf' ich Lügen,
Der dich falsch und treulos nennt.
Falsch ist das Geschlecht der Menschen,
Grausam ist des Vaters Herz;
Aber du bist mild und gütig,
Und dich rührt der Liebe Schmerz."

„In den öden Felsenmauern
Müßt' ich freudlos einsam trauern
Und verblühn in ew'gem Harm;
Doch du trägst auf deinem Rücken,
Ohne Nachen, ohne Brücken,
Mir den Freund in meinen Arm.
Grauenvoll ist deine Tiefe,
Furchtbar deiner Wogen Fluth,
Aber dich erfleht die Liebe,
Dich bezwingt der Heldenmuth."

„Denn auch dich, den Gott der Wogen,
Rührte Eros mächt'ger Bogen,
Als des goldnen Widders Flug
Helle, mit dem Bruder fliehend,
Schön in Jugendfülle blühend,
Ueber deine Tiefe trug.
Schnell, von ihrem Reiz besieget,
Grifffst du aus dem finstern Schlund,
Zogst sie von des Widders Rücken
Nieder in den Meeresgrund."

„Eine Göttin mit dem Gotte,
In der tiefen Wassergrotte,
Lebt sie jetzt unsterblich fort;
Hilfreich der verfolgten Liebe,
Zähmt sie deine wilden Triebe,
Führt den Schiffer in den Port.
Schöne Helle, holde Göttin,
Selige, dich fleh' ich an:
Bring' auch heute den Geliebten
Mir auf der gewohnten Bahn!"

Und schon dunkelten die Fluthen,
Und sie ließ der Fackel Gluthen
Von dem hohen Söller wehn.
Leitend in den öden Reichen
Sollte das vertraute Zeichen
Der geliebte Wandrer sehn.
Und es saust und dröhnt von ferne,
Finster kräuselt sich das Meer,
Und es löscht das Licht der Sterne,
Und es naht gewitterschwer.

Auf des Pontus weite Fläche
Legt sich Nacht, und Wetterbäche
Stürzen aus der Wolken Schooß;
Blitze zucken in den Lüften,
Und aus ihren Felsengrüften
Werden alle Stürme los,
Wühlen ungeheure Schlünde
In den weiten Wasserschlund;
Gähnend, wie ein Höllenrachen,
Oeffnet sich des Meeres Grund.

„Wehe, weh mir!“ ruft die Arme
Jammernd. „Großer Zeus, erbarme!
Ach, was wagt' ich zu erflehn!
Wenn die Götter mich erhören,
Wenn er sich den falschen Meeren
Preis gab in des Sturmes Wehn!
Alle meergewohnten Vögel
Ziehen heim in eil'ger Flucht;
Alle sturmerprobten Schiffe
Bergen sich in sichrer Bucht.“

„Ach, gewiß, der Unverzagte
Unternahm das oft Gewagte,
Denn ihn trieb ein mächt'ger Gott.
Er gelobte mir's beim Scheiden
Mit der Liebe heil'gen Eiden,
Ihn entbindet nur der Tod.
Ach, in diesem Augenblicke
Ringt er mit des Sturmes Wuth,
Und hinab in ihre Schlünde
Reißt ihn die empörte Fluth!“

„Falscher Pontus, deine Stille
War nur des Verrathes Hülle,
Einem Spiegel warst du gleich;
Tückisch ruhten deine Wogen,
Bis du ihn heraus betrogen
In dein falsches Lügenreich.
Jetzt, in deines Stromes Mitte,
Da die Rückkehr sich verschloß,
Lässest du auf den Verrathnen
Alle deine Schrecken los!“

Und es wächst des Sturmes Toben,
Hoch, zu Bergen aufgehoben,
Schwillt das Meer, die Brandung bricht
Schäumend sich am Fuß der Klippen;
Selbst das Schiff mit Eichenrippen
Nahte unzerschmettert nicht.
Und im Wind erlischt die Fackel,
Die des Pfades Leuchte war;
Schrecken bietet das Gewässer,
Schrecken auch die Landung dar.

Und sie fleht zur Aphrodite,
Daß sie dem Orkan gebiete,
Sänftige der Wellen Zorn,
Und gelobt, den strengen Winden
Reiche Opfer anzuzünden,
Einen Stier mit goldnem Horn.
Alle Göttinnen der Tiefe,
Alle Götter in der Höh'
Fleht sie, lindernd Oel zu gießen
In die sturmbewegte See.

„Höre meinen Ruf erschallen,
Steig' aus deinen grünen Hallen,
Selige Leukothea!
Die der Schiffer in dem öden
Wellenreich, in Sturmesnöthen
Rettend oft erscheinen sah.
Reich' ihm deinen heil'gen Schleier,
Der, geheimnißvoll gewebt,
Die ihn tragen, unverletzlich
Aus dem Grab der Fluthen hebt!“

Und die wilden Winde schweigen,
Hell an Himmels Rande steigen
Eos' Pferde in die Höh'.
Friedlich in dem alten Bette
Fließt das Meer in Spiegelglätte,
Heiter lächeln Luft und See.
Sanfter brechen sich die Wellen
An des Ufers Felsenwand,
Und sie schwemmen, ruhig spielend,
Einen Leichnam an den Strand.

Ja, er ist's, der auch entseelet
Seinem heil'gen Schwur nicht fehlet!
Schnellen Blicks erkennt sie ihn.
Keine Klage läßt sie schallen,
Keine Thräne sieht man fallen,
Kalt, verzweifelnd starrt sie hin.
Trostlos in die öde Tiefe
Blickt sie, in des Aethers Licht,
Und ein edles Feuer röthet
Das erbleichte Angesicht.

„Ich erkenn' euch, ernste Mächte!
Strenge treibt ihr eure Rechte,
Furchtbar, unerbittlich ein.
Früh schon ist mein Lauf beschlossen;
Doch das Glück hab' ich genossen,
Und das schönste Loos war mein.
Lebend hab' ich deinem Tempel
Mich geweiht als Priesterin;
Dir ein freudig Opfer sterb' ich,
Venus, große Königin!"

Und mit fliegendem Gewande
Schwingt sie von des Thurmes Rande
In die Meerfluth sich hinab.
Hoch in seinen Fluthenreichen
Wälzt der Gott die heil'gen Leichen
Und er selber ist ihr Grab.
Und mit seinem Raub zufrieden,
Zieht er freudig fort und gießt
Aus der unerschöpften Urne
Seinen Strom, der ewig fließt.

Kassandra.

Freude war in Trojas Hallen,
Eh die hohe Feste fiel;
Jubelhymnen hört man schallen
In der Saiten goldnes Spiel;
Alle Hände ruhen müde
Von dem thränenvollen Streit,
Weil der herrliche Pelide
Priams schöne Tochter freit.

Und geschmückt mit Lorbeerreisern,
Festlich wallet Schaar auf Schaar
Nach der Götter heil'gen Häusern,
Zu des Thymbriers Altar.
Dumpf erbrausend durch die Gassen
Wälzt sich die bacchant'sche Lust,
Und in ihrem Schmerz verlassen
War nur eine traur'ge Brust.

Freudlos in der Freuden Fülle,
Ungesellig und allein,
Wandelte Kassandra stille
In Apollos Lorbeerhain.
In des Waldes tiefste Gründe
Flüchtete die Seherin,
Und sie warf die Priesterbinde
Zu der Erde zürnend hin:

„Alles ist der Freude offen,
Alle Herzen sind beglückt,
Und die alten Eltern hoffen,
Und die Schwester steht geschmückt.
Ich allein muß einsam trauern,
Denn mich flieht der süße Wahn,
Und geflügelt diesen Mauern
Seh' ich das Verderben nahn."

„Eine Fackel seh' ich glühen,
Aber nicht in Hymens Hand;
Nach den Wolken seh' ich's ziehen,
Aber nicht wie Opferbrand.
Feste seh' ich froh bereiten,
Doch im ahnungsvollen Geist
Hör' ich schon des Gottes Schreiten,
Der sie jammervoll zerreißt."

„Und sie schelten meine Klagen,
Und sie höhnen meinen Schmerz.
Einsam in die Wüste tragen
Muß ich mein gequältes Herz,
Von den Glücklichen gemieden
Und den Fröhlichen ein Spott!
Schweres hast du mir beschieden,
Pythischer, du arger Gott!"

„Dein Orakel zu verkünden,
Warum warfest du mich hin
In die Stadt der ewig Blinden
Mit dem aufgeschlossnen Sinn?
Warum gabst du mir zu sehen,
Was ich doch nicht wenden kann?
Das Verhängte muß geschehen,
Das Gefürchtete muß nahn."

„Frommt's den Schleier aufzuheben,
Wo das nahe Schreckniß droht?
Nur der Irrthum ist das Leben,
Und das Wissen ist der Tod.
Nimm, o nimm die traur'ge Klarheit,
Mir vom Aug den blut'gen Schein!
Schrecklich ist es, deiner Wahrheit
Sterbliches Gefäß zu sein."

„Meine Blindheit gib mir wieder
Und den fröhlich dunkeln Sinn!
Nimmer sang ich freud'ge Lieder,
Seit ich deine Stimme bin.
Zukunft hast du mir gegeben,
Doch du nahmst den Augenblick,
Nahmst der Stunde fröhlich Leben —
Nimm dein falsch Geschenk zurück!"

„Nimmer mit dem Schmuck der Bräute
Kränzt' ich mir das duft'ge Haar,
Seit ich deinem Dienst mich weihte
An dem traurigen Altar.
Meine Jugend war nur Weinen,
Und ich kannte nur den Schmerz,
Jede herbe Noth der Meinen
Schlug an mein empfindend Herz."

„Fröhlich seh' ich die Gespielen,
Alles um mich lebt und liebt
In der Jugend Lustgefühlen,
Mir nur ist das Herz getrübt.
Mir erscheint der Lenz vergebens,
Der die Erde festlich schmückt;
Wer erfreute sich des Lebens,
Der in seine Tiefen blickt!"

„Selig preis' ich Polyxenen
In des Herzens trunknem Wahn!
Denn den Besten der Hellenen
Hofft sie bräutlich zu umfahn.
Stolz ist ihre Brust gehoben,
Ihre Wonne faßt sie kaum,
Nicht euch, Himmlische dort oben,
Neidet sie in ihrem Traum."

„Und auch ich hab' ihn gesehen,
Den das Herz verlangend wählt!
Seine schönen Blicke flehen,
Von der Liebe Gluth beseelt.
Gerne möcht' ich mit dem Gatten
In die heim'sche Wohnung ziehn;
Doch es tritt ein styg'scher Schatten
Nächtlich zwischen mich und ihn."

„Ihre bleichen Larven alle
Sendet mir Proserpina;
Wo ich wandre, wo ich walle,
Stehen mir die Geister da.
In der Jugend frohe Spiele
Drängen sie sich grausend ein,
Ein entsetzliches Gewühle!
Nimmer kann ich fröhlich sein."

„Und den Mordstahl seh' ich blinken
Und das Mörderauge glühn;
Nicht zur Rechten, nicht zur Linken
Kann ich vor dem Schreckniß fliehn;
Nicht die Blicke darf ich wenden,
Wissend, schauend, unverwandt
Muß ich mein Geschick vollenden
Fallend in dem fremden Land." —
Und noch hallen ihre Worte —
Horch! da dringt verworrner Ton
Fernher aus des Tempels Pforte,
Todt lag Thetis' großer Sohn!
Eris schüttelt ihre Schlangen,
Alle Götter fliehn davon,
Und des Donners Wolken hangen
Schwer herab auf Ilion.

Die Bürgschaft.

(Damon und Phintias.)

Zu Dionys, dem Tyrannen, schlich
Damon, den Dolch im Gewande;
Ihn schlugen die Häscher in Bande.
„Was wolltest du mit dem Dolche, sprich!"
Entgegnet ihm finster der Wütherich. —
„Die Stadt vom Tyrannen befreien!" —
„Das sollst du am Kreuze bereuen."

„Ich bin," spricht jener, „zu sterben bereit
Und bitte nicht um mein Leben;
Doch willst du Gnade mir geben,
Ich flehe dich um drei Tage Zeit,
Bis ich die Schwester dem Gatten gefreit;
Ich lasse den Freund dir als Bürgen,
Ihn magst du, entrinn' ich, erwürgen."

Da lächelt der König mit arger List
Und spricht nach kurzem Bedenken:
„Drei Tage will ich dir schenken;
Doch wisse, wenn sie verstrichen, die Frist,
Eh du zurück mir gegeben bist,
So muß er statt deiner erblassen,
Doch dir ist die Strafe erlassen."

Und er kommt zum Freunde: „Der König gebeut,
Daß ich am Kreuz mit dem Leben
Bezahle das frevelnde Streben;
Doch will er mir gönnen drei Tage Zeit,
Bis ich die Schwester dem Gatten gefreit;
So bleib du dem König zum Pfande,
Bis ich komme, zu lösen die Bande."

Und schweigend umarmt ihn der treue Freund
Und liefert sich aus dem Tyrannen;
Der andere ziehet von dannen.
Und ehe das dritte Morgenroth scheint,
Hat er schnell mit dem Gatten die Schwester vereint,
Eilt heim mit sorgender Seele,
Damit er die Frist nicht verfehle.

Da gießt unendlicher Regen herab,
Von den Bergen stürzen die Quellen,
Und die Bäche, die Ströme schwellen.
Und er kommt ans Ufer mit wanderndem Stab,
Da reißet die Brücke der Strudel hinab,
Und donnernd sprengen die Wogen
Des Gewölbes krachenden Bogen.

Und trostlos irrt er an Ufers Rand;
Wie weit er auch spähet und blicket
Und die Stimme, die rufende, schicket,
Da stößet kein Nachen vom sichern Strand,
Der ihn setze an das gewünschte Land,
Kein Schiffer lenket die Fähre,
Und der wilde Strom wird zum Meere.

Da sinkt er ans Ufer und weint und fleht,
Die Hände zum Zeus erhoben:
„O hemme des Stromes Toben!
Es eilen die Stunden, im Mittag steht
Die Sonne, und wenn sie niedergeht,
Und ich kann die Stadt nicht erreichen,
So muß der Freund mir erbleichen."

Doch wachsend erneut sich des Stromes Wuth,
Und Welle auf Welle zerrinnet,
Und Stunde an Stunde entrinnet.
Da treibt ihn die Angst, da faßt er sich Muth
Und wirft sich hinein in die brausende Fluth
Und theilt mit gewaltigen Armen
Den Strom und ein Gott hat Erbarmen.

Und gewinnt das Ufer und eilet fort
Und danket dem rettenden Gotte;
Da stürzet die raubende Rotte
Hervor aus des Waldes nächtlichem Ort,
Den Pfad ihm sperrend, und schnaubet Mord
Und hemmet des Wanderers Eile
Mit drohend geschwungener Keule.

„Was wollt ihr?" ruft er, vor Schrecken bleich,
„Ich habe nichts, als mein Leben,
Das muß ich dem Könige geben,"
Und entreißt die Keule dem Nächsten gleich:
„Um des Freundes willen erbarmet euch!"
Und drei mit gewaltigen Streichen
Erlegt er, die andern entweichen.

Und die Sonne versendet glühenden Brand,
Und von der unendlichen Mühe
Ermattet, sinken die Kniee.
„O hast du mich gnädig aus Räubershand,
Aus dem Strom mich gerettet ans heilige Land,
Und soll hier verschmachtend verderben,
Und der Freund mir, der liebende, sterben!"

Und horch! da sprudelt es silberhell,
Ganz nahe, wie rieselndes Rauschen,
Und stille hält er, zu lauschen,
Und sieh, aus dem Felsen, geschwätzig, schnell,
Springt murmelnd hervor ein lebendiger Quell,
Und freudig bückt er sich nieder
Und erfrischet die brennenden Glieder.

Und die Sonne blickt durch der Zweige Grün
Und malt auf den glänzenden Matten
Der Bäume gigantische Schatten;
Und zwei Wandrer sieht er die Straße ziehn,
Will eilenden Laufes vorüber fliehn,
Da hört er die Worte sie sagen:
„Jetzt wird er ans Kreuz geschlagen."

Und die Angst beflügelt den eilenden Fuß,
Ihn jagen der Sorge Qualen;
Da schimmern in Abendroths Strahlen
Von ferne die Zinnen von Syrakus,
Und entgegen kommt ihm Philostratus,
Des Hauses redlicher Hüter,
Der erkennet entsetzt den Gebieter:

„Zurück! du rettest den Freund nicht mehr,
So rette das eigene Leben!
Den Tod erleidet er eben.
Von Stunde zu Stunde gewartet' er
Mit hoffender Seele der Wiederkehr,
Ihm konnte den muthigen Glauben
Der Hohn des Tyrannen nicht rauben." —

„Und ist es zu spät, und kann ich ihm nicht,
Ein Retter, willkommen erscheinen,
So soll mich der Tod ihm vereinen.
Deß rühme der blut'ge Tyrann sich nicht,
Daß der Freund dem Freunde gebrochen die Pflicht,
Er schlachte der Opfer zweie
Und glaube an Liebe und Treue!"

Und die Sonne geht unter, da steht er am Thor
Und sieht das Kreuz schon erhöhet,
Das die Menge gaffend umstehet;
An dem Seile schon zieht man den Freund empor,
Da zertrennt er gewaltig den dichten Chor:
„Mich, Henker!" ruft er, „erwürget!
Da bin ich, für den er gebürget!"

Und Erstaunen ergreifet das Volk umher,
In den Armen liegen sich beide
Und weinen vor Schmerzen und Freude.
Da sieht man kein Auge thränenleer,
Und zum Könige bringt man die Wundermähr';
Der fühlt ein menschliches Rühren,
Läßt schnell vor den Thron sie führen.

Und blicket sie lange verwundert an;
Drauf spricht er: „Es ist euch gelungen,
Ihr habt das Herz mir bezwungen;
Und die Treue, sie ist doch kein leerer Wahn;
So nehmet auch mich zum Genossen an!
Ich sei, gewährt mir die Bitte,
In eurem Bunde der dritte."

Der Taucher.

„Wer wagt es, Rittersmann oder Knapp,
Zu tauchen in diesen Schlund?
Einen goldnen Becher werf' ich hinab,
Verschlungen schon hat ihn der schwarze Mund.
Wer mir den Becher kann wieder zeigen,
Er mag ihn behalten, er ist sein eigen."

Der König spricht es und wirft von der Höh'
Der Klippe, die schroff und steil
Hinaushängt in die unendliche See,
Den Becher in der Charybde Geheul.
„Wer ist der Beherzte, ich frage wieder,
Zu tauchen in diese Tiefe nieder?"

Und die Ritter, die Knappen um ihn her
Vernehmen's und schweigen still,
Sehen hinab in das wilde Meer,
Und keiner den Becher gewinnen will.
Und der König zum drittenmal wieder fraget:
„Ist keiner, der sich hinunter waget?"

Doch alles noch stumm bleibt wie zuvor;
Und ein Edelknecht, sanft und keck,
Tritt aus der Knappen zagendem Chor,
Und den Gürtel wirft er, den Mantel weg,
Und alle die Männer umher und Frauen
Auf den herrlichen Jüngling verwundert schauen.

Und wie er tritt an des Felsen Hang
Und blickt in den Schlund hinab,
Die Wasser, die sie hinunter schlang,
Die Charybde jetzt brüllend wiedergab,
Und wie mit des fernen Donners Getose
Entstürzen sie schäumend dem finstern Schooße.

Und es wallet und siedet und brauset und zischt,
Wie wenn Wasser mit Feuer sich mengt,
Bis zum Himmel spritzet der dampfende Gischt,
Und Fluth auf Fluth sich ohn' Ende drängt,
Und will sich nimmer erschöpfen und leeren,
Als wollte das Meer noch ein Meer gebären.

Doch endlich, da legt sich die wilde Gewalt,
Und schwarz aus dem weißen Schaum
Klafft hinunter ein gähnender Spalt,
Grundlos, als ging's in den Höllenraum,
Und reißend sieht man die brandenden Wogen
Hinab in den strudelnden Trichter gezogen.

Jetzt schnell, eh die Brandung wiederkehrt,
Der Jüngling sich Gott befiehlt,
Und — ein Schrei des Entsetzens wird rings gehört,
Und schon hat ihn der Wirbel hinweggespült,
Und geheimnißvoll über dem kühnen Schwimmer
Schließt sich der Rachen; er zeigt sich nimmer.

Und stille wird's über dem Wasserschlund,
In der Tiefe nur brauset es hohl,
Und bebend hört man von Mund zu Mund:
„Hochherziger Jüngling, fahre wohl!"
Und hohler und hohler hört man's heulen,
Und es harrt noch mit bangem, mit schrecklichem Weilen.

Und wärfst du die Krone selber hinein
Und sprächst: Wer mir bringet die Kron',
Er soll sie tragen und König sein —
Mich gelüstete nicht nach dem theuren Lohn.
Was die heulende Tiefe da unten verhehle,
Das erzählt keine lebende glückliche Seele.

Wohl manches Fahrzeug, vom Strudel gefaßt,
Schoß gäh in die Tiefe hinab:
Doch zerschmettert nur rangen sich Kiel und Mast
Hervor aus dem alles verschlingenden Grab —
Und heller und heller, wie Sturmes Sausen,
Hört man's näher und immer näher brausen.

Und es wallet und siedet und brauset und zischt,
Wie wenn Wasser mit Feuer sich mengt,
Bis zum Himmel spritzet der dampfende Gischt,
Und Well' auf Well' sich ohn' Ende drängt,
Und wie mit des fernen Donners Getose
Entstürzt es brüllend dem finstern Schooße.

Und sieh! aus dem finster fluthenden Schooß,
Da hebet sich's schwanenweiß,
Und ein Arm und ein glänzender Nacken wird bloß,
Und es rudert mit Kraft und mit emsigem Fleiß,
Und er ist's, und hoch in seiner Linken
Schwingt er den Becher mit freudigem Winken.

Und athmete lang und athmete tief,
Und begrüßte das himmlische Licht.
Mit Frohlocken es einer dem andern rief:
„Er lebt! er ist da! es behielt ihn nicht!
Aus dem Grab, aus der strudelnden Wasserhöhle
Hat der Brave gerettet die lebende Seele!"

Und er kommt; es umringt ihn die jubelnde Schaar;
Zu des Königs Füßen er sinkt,
Den Becher reicht er ihm knieend dar,
Und der König der lieblichen Tochter winkt,
Die füllt ihn mit funkelndem Wein bis zum Rande,
Und der Jüngling sich also zum König wandte:

„Lang lebe der König! Es freue sich,
Wer da athmet im rosigten Licht!
Da unten aber ist's fürchterlich,
Und der Mensch versuche die Götter nicht,
Und begehre nimmer und nimmer zu schauen,
Was sie gnädig bedecken mit Nacht und Grauen."

„Es riß mich hinunter blitzesschnell,
Da stürzt' mir aus felsigtem Schacht
Wildfluthend entgegen ein reißender Quell;
Mich packte des Doppelstroms wüthende Macht,
Und wie einen Kreisel mit schwindelndem Drehen
Trieb mich's um, ich konnte nicht widerstehen."

„Da zeigte mir Gott, zu dem ich rief,
In der höchsten schrecklichen Noth,
Aus der Tiefe ragend ein Felsenriff,
Das erfaßt' ich behend und entrann dem Tod.
Und da hing auch der Becher an spitzen Korallen,
Sonst wär' er ins Bodenlose gefallen."

„Denn unter mir lag's noch bergetief
In purpurner Finsterniß da,
Und ob's hier dem Ohre gleich ewig schlief,
Das Auge mit Schaudern hinunter sah,
Wie's von Salamandern und Molchen und Drachen
Sich regt' in dem furchtbaren Höllenrachen."

„Schwarz wimmelten da, in grausem Gemisch,
Zu scheußlichen Klumpen geballt,
Der stachlichte Roche, der Klippenfisch,
Des Hammers gräuliche Ungestalt,
Und dräuend wies mir die grimmigen Zähne
Der entsetzliche Hai, des Meeres Hyäne."

„Und da hing ich, und war's mir mit Grausen bewußt,
Von der menschlichen Hilfe so weit,
Unter Larven die einzige fühlende Brust,
Allein in der gräßlichen Einsamkeit,
Tief unter dem Schall der menschlichen Rede
Bei den Ungeheuern der traurigen Oede."

„Und schaudernd dacht' ich's, da kroch's heran,
Regte hundert Gelenke zugleich,
Will schnappen nach mir; in des Schreckens Wahn
Laß ich los der Koralle umklammerten Zweig;
Gleich faßt mich der Strudel mit rasendem Toben,
Doch es war mir zum Heil, er riß mich nach oben."

Der König darob sich verwundert schier
Und spricht: „Der Becher ist dein,
Und diesen Ring noch bestimm' ich dir,
Geschmückt mit dem köstlichsten Edelgestein,
Versuchst du's noch einmal und bringst mir Kunde,
Was du sahst auf des Meers tiefunterstem Grunde."

Das hörte die Tochter mit weichem Gefühl,
Und mit schmeichelndem Munde sie fleht:
„Laßt, Vater, genug sein das grausame Spiel!
Er hat euch bestanden, was keiner besteht,
Und könnt ihr des Herzens Gelüsten nicht zähmen,
So mögen die Ritter den Knappen beschämen."

Drauf der König greift nach dem Becher schnell,
In den Strudel ihn schleudert hinein:
„Und schaffst du den Becher mir wieder zur Stell',
So sollst du der trefflichste Ritter mir sein,
Und sollst sie als Ehgemahl heut noch umarmen,
Die jetzt für dich bittet mit zartem Erbarmen."

Da ergreift's ihm die Seele mit Himmelsgewalt,
Und es blitzt aus den Augen ihm kühn,
Und er siehet erröthen die schöne Gestalt,
Und sieht sie erbleichen und sinken hin;
Da treibt's ihn, den köstlichen Preis zu erwerben,
Und stürzt hinunter auf Leben und Sterben.

Wohl hört man die Brandung, wohl kehrt sie zurück,
Sie verkündigt der donnernde Schall;
Da bückt sich's hinunter mit liebendem Blick,
Es kommen, es kommen die Wasser all,
Sie rauschen herauf, sie rauschen nieder,
Den Jüngling bringt keines wieder.

Ritter Toggenburg.

„Ritter, treue Schwesterliebe
„Widmet euch dies Herz;
„Fordert keine andre Liebe,
„Denn es macht mir Schmerz.
„Ruhig mag ich euch erscheinen,
„Ruhig gehen sehn.
„Eurer Augen stilles Weinen
„Kann ich nicht verstehn."

Und er hört's mit stummem Harme,
Reißt sich blutend los,
Preßt sie heftig in die Arme,
Schwingt sich auf sein Roß,
Schickt zu seinen Mannen allen
In dem Lande Schweiz;
Nach dem heil'gen Grab sie wallen,
Auf der Brust das Kreuz.

Große Thaten dort geschehen
Durch der Helden Arm;
Ihres Helmes Büsche wehen
In der Feinde Schwarm;
Und des Toggenburgers Name
Schreckt den Muselmann;
Doch das Herz von seinem Grame
Nicht genesen kann.

Und ein Jahr hat er's getragen,
Trägt's nicht länger mehr;
Ruhe kann er nicht erjagen
Und verläßt das Heer;
Sieht ein Schiff an Joppes Strande,
Das die Segel bläht,
Schiffet heim zum theuren Lande,
Wo ihr Athem weht.

Und an ihres Schlosses Pforte
Klopft der Pilger an;
Ach, und mit dem Donnerworte
Wird sie aufgethan:
„Die ihr suchet, trägt den Schleier,
„Ist des Himmels Braut,
„Gestern war des Tages Feier,
„Der sie Gott getraut."

Da verlässet er auf immer
Seiner Väter Schloß,
Seine Waffen sieht er nimmer,
Noch sein treues Roß.
Von der Toggenburg hernieder
Steigt er unbekannt,
Denn es deckt die edeln Glieder
Härenes Gewand.

Und erbaut sich eine Hütte
Jener Gegend nah,
Wo das Kloster aus der Mitte
Düstrer Linden sah;
Harrend von des Morgens Lichte
Bis zu Abends Schein,
Stille Hoffnung im Gesichte,
Saß er da allein.

Blickte nach dem Kloster drüben,
Blickte stundenlang
Nach dem Fenster seiner Lieben,
Bis das Fenster klang,
Bis die Liebliche sich zeigte,
Bis das theure Bild
Sich ins Thal herunter neigte,
Ruhig, engelmild.

Und dann legt' er froh sich nieder,
Schlief getröstet ein,
Still sich freuend, wenn es wieder
Morgen würde sein.
Und so saß er viele Tage,
Saß viel Jahre lang,
Harrend ohne Schmerz und Klage,
Bis das Fenster klang,

Bis die Liebliche sich zeigte,
Bis das theure Bild
Sich ins Thal herunter neigte,
Ruhig, engelmild.
Und so saß er, eine Leiche,
Eines Morgens da;
Nach dem Fenster noch das bleiche
Stille Antlitz sah.

Der Kampf mit dem Drachen.

Was rennt das Volk, was wälzt sich dort
Die langen Gassen brausend fort?
Stürzt Rhodus unter Feuers Flammen?
Es rottet sich im Sturm zusammen,
Und einen Ritter, hoch zu Roß,
Gewahr' ich aus dem Menschentroß;
Und hinter ihm, welch Abenteuer!
Bringt man geschleppt ein Ungeheuer;
Ein Drache scheint es von Gestalt
Mit weitem Krokodilesrachen,
Und alles blickt verwundert bald
Den Ritter an und bald den Drachen.

Und tausend Stimmen werden laut:
„Das ist der Lindwurm, kommt und schaut,
Der Hirt und Heerden uns verschlungen!
Das ist der Held, der ihn bezwungen!
Viel andre zogen vor ihm aus,
Zu wagen den gewalt'gen Strauß,
Doch keinen sah man wiederkehren;
Den kühnen Ritter soll man ehren!"
Und nach dem Kloster geht der Zug,
Wo Sanct Johanns des Täufers Orden,
Die Ritter des Spitals, im Flug
Zu Rathe sind versammelt worden.

Und vor den edeln Meister tritt
Der Jüngling mit bescheidnem Schritt;
Nachdrängt das Volk, mit wildem Rufen,
Erfüllend des Geländers Stufen.
Und jener nimmt das Wort und spricht:
„Ich hab' erfüllt die Ritterpflicht.

Der Drache, der das Land verödet,
Er liegt von meiner Hand getödtet;
Frei ist dem Wanderer der Weg,
Der Hirte treibe ins Gefilde,
Froh walle auf dem Felsensteg
Der Pilger zu dem Gnadenbilde."

Doch strenge blickt der Fürst ihn an
Und spricht: „Du hast als Held gethan;
Der Muth ist's, der den Ritter ehret,
Du hast den kühnen Geist bewähret.
Doch sprich! was ist die erste Pflicht
Des Ritters, der für Christum ficht,
Sich schmücket mit des Kreuzes Zeichen?
Und alle rings herum erbleichen.
Doch er, mit edlem Anstand, spricht,
Indem er sich erröthend neiget:
„Gehorsam ist die erste Pflicht,
Die ihn des Schmuckes würdig zeiget."

„Und diese Pflicht, mein Sohn," versetzt
Der Meister, „hast du frech verletzt.
Den Kampf, den das Gesetz versaget,
Hast du mit frevlem Muth gewaget!" —
„Herr, richte, wenn du alles weißt,"
Spricht jener mit gesetztem Geist,
„Denn des Gesetzes Sinn und Willen
Vermeint' ich treulich zu erfüllen.
Nicht unbedachtsam zog ich hin,
Das Ungeheuer zu bekriegen;
Durch List und kluggewandten Sinn
Versucht' ich's, in dem Kampf zu siegen."

„Fünf unsers Ordens waren schon,
Die Zierden der Religion,
Des kühnen Muthes Opfer worden;
Da wehrtest du den Kampf dem Orden.
Doch an dem Herzen nagten mir
Der Unmuth und die Streitbegier,
Ja, selbst im Traum der stillen Nächte
Fand ich mich keuchend im Gefechte;
Und wenn der Morgen dämmernd kam
Und Kunde gab von neuen Plagen,
Da faßte mich ein wilder Gram,
Und ich beschloß, es frisch zu wagen."

„Und zu mir selber sprach ich dann:
Was schmückt den Jüngling, ehrt den Mann?
Was leisteten die tapfern Helden,
Von denen uns die Lieder melden,
Die zu der Götter Glanz und Ruhm
Erhub das blinde Heidenthum?
Sie reinigten von Ungeheuern
Die Welt in kühnen Abenteuern,
Begegneten im Kampf dem Leun
Und rangen mit dem Minotauren,
Die armen Opfer zu befrein,
Und ließen sich das Blut nicht dauren."

„Ist nur der Saracen es werth,
Daß ihn bekämpft des Christen Schwert?
Bekriegt er nur die falschen Götter?
Gesandt ist er der Welt zum Retter,
Von jeder Noth und jedem Harm
Befreien muß sein starker Arm;
Doch seinen Muth muß Weisheit leiten,
Und List muß mit der Stärke streiten.
So sprach ich oft und zog allein,
Des Raubthiers Fährte zu erkunden;
Da flößte mir der Geist es ein,
Froh rief ich aus: Ich hab's gefunden!

„Und trat zu dir und sprach das Wort:
Mich zieht es nach der Heimath fort.
Du, Herr, willfahrtest meinen Bitten,
Und glücklich war das Meer durchschnitten.
Kaum stieg ich aus am heim'schen Strand,
Gleich ließ ich durch des Künstlers Hand,
Getreu den wohlbemerkten Zügen,
Ein Drachenbild zusammenfügen.
Auf kurzen Füßen wird die Last
Des langen Leibes aufgethürmet;
Ein schuppigt Panzerhemd umfaßt
Den Rücken, den es furchtbar schirmet."

„Lang strecket sich der Hals hervor,
Und gräßlich, wie ein Höllenthor,
Als schnappt' es gierig nach der Beute,
Eröffnet sich des Rachens Weite,
Und aus dem schwarzen Schlunde dräun
Der Zähne stachelichte Reihn;
Die Zunge gleicht des Schwertes Spitze,
Die kleinen Augen sprühen Blitze;
In eine Schlange endigt sich
Des Rückens ungeheure Länge,
Rollt um sich selber fürchterlich,
Daß es um Mann und Roß sich schlänge."

Und alles bild' ich nach genau
Und kleid' es in ein scheußlich Grau;
Halb Wurm erschien's, halb Molch und Drache,
Gezeuget in der gift'gen Lache.
Und als das Bild vollendet war,
Erwähl' ich mir ein Doggenpaar,

Gewaltig, schnell, von flinken Läufen,
Gewohnt, den wilden Ur zu greifen.
Die hetz' ich auf den Lindwurm an,
Erhitze sie zu wildem Grimme,
Zu fassen ihn mit scharfem Zahn,
Und lenke sie mit meiner Stimme.

„Und wo des Bauches weiches Vließ
Den scharfen Bissen Blöße ließ,
Da reiz' ich sie, den Wurm zu packen,
Die spitzen Zähne einzuhacken.
Ich selbst, bewaffnet mit Geschoß,
Besteige mein arabisch Roß,
Von adeliger Zucht entstammet;
Und als ich seinen Zorn entflammet,
Rasch auf den Drachen spreng' ich's los
Und stachl' es mit den scharfen Sporen,
Und werfe zielend mein Geschoß,
Als wollt' ich die Gestalt durchbohren."

„Ob auch das Roß sich grauend bäumt
Und knirscht und in den Zügel schäumt,
Und meine Doggen ängstlich stöhnen,
Nicht rast' ich, bis sie sich gewöhnen.
So üb' ich's aus mit Emsigkeit,
Bis dreimal sich der Mond erneut,
Und als sie jedes recht begriffen,
Führ' ich sie her auf schnellen Schiffen.
Der dritte Morgen ist es nun,
Daß mir's gelungen, hier zu landen;
Den Gliedern gönnt' ich kaum zu ruhn,
Bis ich das große Werk bestanden."

„Denn heiß erregte mir das Herz
Des Landes frisch erneuter Schmerz,
Zerrissen fand man jüngst die Hirten,
Die nach dem Sumpfe sich verirrten.
Und ich beschließe rasch die That,
Nur von dem Herzen nehm' ich Rath.
Flugs unterricht' ich meine Knappen,
Besteige den versuchten Rappen,
Und von dem edlen Doggenpaar
Begleitet, auf geheimen Wegen,
Wo meiner That kein Zeuge war,
Reit' ich dem Feinde frisch entgegen."

„Das Kirchlein kennst du, Herr, das hoch
Auf eines Felsenberges Joch,
Der weit die Insel überschauet,
Des Meisters kühner Geist erbauet.
Verächtlich scheint es, arm und klein,
Doch ein Mirakel schließt es ein,
Die Mutter mit dem Jesusknaben,
Den die drei Könige begaben.
Auf dreimal dreißig Stufen steigt
Der Pilgrim nach der steilen Höhe;
Doch hat er schwindelnd sie erreicht,
Erquickt ihn seines Heilands Nähe."

„Tief in den Fels, auf dem es hängt,
Ist eine Grotte eingesprengt,
Vom Thau des nahen Moors befeuchtet,
Wohin des Himmels Strahl nicht leuchtet.
Hier hauste der Wurm und lag,
Den Raub erspähend, Nacht und Tag.
So hielt er, wie der Höllendrache,
Am Fuß des Gotteshauses Wache;
Und kam der Pilgrim hergewallt
Und lenkte in die Unglücksstraße,
Hervorbrach aus dem Hinterhalt
Der Feind und trug ihn fort zum Fraße."

„Den Felsen stieg ich jetzt hinan,
Eh' ich den schweren Strauß begann;
Hin kniet' ich vor dem Christuskinde
Und reinigte mein Herz von Sünde.
Drauf gürt' ich mir im Heiligthum
Den blanken Schmuck der Waffen um,
Bewehre mit dem Spieß die Rechte,
Und nieder steig' ich zum Gefechte.
Zurücke bleibt der Knappen Troß;
Ich gebe scheidend die Befehle,
Und schwinge mich behend aufs Roß,
Und Gott empfehl' ich meine Seele."

„Kaum seh' ich mich im ebnen Plan,
Flugs schlagen meine Doggen an,
Und bang beginnt das Roß zu keuchen
Und bäumet sich und will nicht weichen;
Denn nahe liegt, zum Knäul geballt,
Des Feindes scheußliche Gestalt
Und sonnet sich auf warmem Grunde.
Auf jagen ihn die flinken Hunde;
Doch wenden sie sich pfeilgeschwind,
Als es den Rachen gähnend theilet
Und von sich haucht den gift'gen Wind
Und winselnd wie der Schakal heulet."

„Doch schnell erfrisch' ich ihren Muth,
Sie fassen ihren Feind mit Wuth,
Indem ich nach des Thieres Lende
Aus starker Faust den Speer versende;
Doch machtlos, wie ein dünner Stab,
Prallt er vom Schuppenpanzer ab,

Und eh' ich meinen Wurf erneuet,
Da bäumet sich mein Roß und scheuet
An seinem Basiliskenblick
Und seines Athems gift'gem Wehen,
Und mit Entsetzen springt's zurück,
Und jetzo war's um mich geschehen —"

„Da schwing' ich mich behend vom Roß,
Schnell ist des Schwertes Schneide bloß;
Doch alle Streiche sind verloren,
Den Felsenharnisch zu durchbohren.
Und wüthend mit des Schweifes Kraft
Hat es zur Erde mich gerafft;
Schon seh' ich seinen Rachen gähnen,
Es haut nach mir mit grimmen Zähnen,
Als meine Hunde, wuthentbrannt,
An seinen Bauch mit grimm'gen Bissen
Sich warfen, daß es heulend stand,
Von ungeheurem Schmerz zerrissen."

„Und, eh' es ihren Bissen sich
Entwindet, rasch erheb' ich mich,
Erspähe mir des Feindes Blöße
Und stoße tief ihm ins Gekröse,
Nachbohrend bis ans Heft, den Stahl.
Schwarzquellend springt des Blutes Strahl.
Hin sinkt es und begräbt im Falle
Mich mit des Leibes Riesenballe,
Daß schnell die Sinne mir vergehn.
Und als ich neugestärkt erwache,
Seh' ich die Knappen um mich stehn,
Und todt im Blute liegt der Drache."

Des Beifalls lang gehemmte Lust
Befreit jetzt aller Hörer Brust,
So wie der Ritter dies gesprochen;
Und zehnfach am Gewölb gebrochen,
Wälzt der vermischten Stimmen Schall
Sich brausend fort im Wiederhall.
Laut fordern selbst des Ordens Söhne,
Daß man die Heldenstirne kröne,
Und dankbar im Triumphgepräng
Will ihn das Volk dem Volke zeigen;
Da faltet seine Stirne streng
Der Meister und gebietet Schweigen.

Und spricht: „Den Drachen, der dies Land
Verheert, schlugst du mit tapfrer Hand;
Ein Gott bist du dem Volke worden,
Ein Feind kommst du zurück dem Orden,
Und einen schlimmern Wurm gebar
Dein Herz, als dieser Drache war.

Die Schlange, die das Herz vergiftet,
Die Zwietracht und Verderben stiftet,
Das ist der widerspenst'ge Geist,
Der gegen Zucht sich frech empöret,
Der Ordnung heilig Band zerreißt;
Denn der ist's, der die Welt zerstöret."

„Muth zeiget auch der Mameluck,
Gehorsam ist des Christen Schmuck;
Denn wo der Herr in seiner Größe
Gewandelt hat in Knechtesblöße,
Da stifteten, auf heil'gem Grund,
Die Väter dieses Ordens Bund,
Der Pflichten schwerste zu erfüllen,
Zu bändigen den eignen Willen.
Dich hat der eitle Ruhm bewegt,
Drum wende dich aus meinen Blicken!
Denn wer des Herren Joch nicht trägt,
Darf sich mit seinem Kreuz nicht schmücken."

Da bricht die Menge tobend aus,
Gewalt'ger Sturm bewegt das Haus,
Um Gnade flehen alle Brüder;
Doch schweigend blickt der Jüngling nieder,
Still legt er von sich das Gewand
Und küßt des Meisters strenge Hand
Und geht. Der folgt ihm mit dem Blicke,
Dann ruft er liebend ihn zurücke
Und spricht: „Umarme mich, mein Sohn!
Dir ist der härt're Kampf gelungen.
Nimm dieses Kreuz. Es ist der Lohn
Der Demuth, die sich selbst bezwungen."

Der Gang nach dem Eisenhammer.

Ein frommer Knecht war Fridolin,
Und in der Furcht des Herrn
Ergeben der Gebieterin,
Der Gräfin von Savern.
Sie war so sanft, sie war so gut;
Doch auch der Launen Uebermuth
Hätt' er geeifert zu erfüllen
Mit Freudigkeit, um Gottes willen.

Früh von des Tages erstem Schein,
Bis spät die Vesper schlug,
Lebt er nur ihrem Dienst allein,
That nimmer sich genug.
Und sprach die Dame: „Mach dir's leicht!"
Da wurd' ihm gleich das Auge feucht,
Und meinte, seiner Pflicht zu fehlen,
Durft' er sich nicht im Dienste quälen.

Kaulbach del. Fr. Weber sculps.

DER GANG NACH DEM EISENHAMMER.

Druck v. Niederhöfel

Drum vor dem ganzen Dienertroß
Die Gräfin ihn erhob;
Aus ihrem schönen Munde floß
Sein unerschöpftes Lob.
Sie hielt ihn nicht als ihren Knecht,
Es gab sein Herz ihm Kindesrecht;
Ihr klares Auge mit Vergnügen
Hing an den wohlgestalten Zügen.

Darob entbrennt in Roberts Brust,
Des Jägers, gift'ger Groll,
Dem längst von böser Schadenlust
Die schwarze Seele schwoll;
Und trat zum Grafen, rasch zur That,
Und offen des Verführers Rath,
Als einst vom Jagen heim sie kamen,
Streut' ihm ins Herz des Argwohns Samen:

„Wie seid ihr glücklich, edler Graf,"
Hub er voll Arglist an,
„Euch raubet nicht den goldnen Schlaf
Des Zweifels gift'ger Zahn;
Denn ihr besitzt ein edles Weib,
Es gürtet Scham den keuschen Leib.
Die fromme Treue zu berücken
Wird nimmer dem Versucher glücken."

Da rollt der Graf die finstern Brau'n:
„Was red'st du mir, Gesell?
Werd' ich auf Weibestugend bau'n,
Beweglich wie die Well'?
Leicht locket sie des Schmeichlers Mund;
Mein Glaube steht auf festerm Grund.
Vom Weib des Grafen von Saverne
Bleibt, hoff' ich, der Versucher ferne."

Der andre spricht: „So denkt ihr recht.
Nur euren Spott verdient
Der Thor, der, ein geborner Knecht,
Ein solches sich erkühnt,
Und zu der Frau, die ihm gebeut,
Erhebt der Wünsche Lüsternheit" —
„Was?" fällt ihm jener ein und bebet,
„Red'st du von einem, der da lebet?" —

„Ja doch, was aller Mund erfüllt,
Das bärg sich meinem Herrn!
Doch, weil ihr's denn mit Fleiß verhüllt,
So unterdrück' ich's gern" —
„Du bist des Todes, Bube, sprich!"
Ruft jener streng und fürchterlich.
„Wer hebt das Aug zu Kunigonden?" —
„Nun ja, ich spreche von dem Blonden."

„Er ist nicht häßlich von Gestalt,"
Fährt er mit Arglist fort,
Indem's den Grafen heiß und kalt
Durchrieselt bei dem Wort.
„Ist's möglich, Herr? Ihr sah't es nie,
Wie er nur Augen hat für sie?
Bei Tafel eurer selbst nicht achtet,
An ihren Stuhl gefesselt schmachtet?"

„Seht da die Verse, die er schrieb
Und seine Gluth gesteht" —
„Gesteht!" — „Und sie um Gegenlieb,
Der freche Bube! fleht.
Die gnäd'ge Gräfin, sanft und weich,
Aus Mitleid wohl verbarg sie's euch;
Mich reuet jetzt, daß mir's entfahren,
Denn, Herr, was habt ihr zu befahren?"

Da ritt in seines Zornes Wuth
Der Graf ins nahe Holz,
Wo ihm in hoher Oefen Gluth
Die Eisenstufe schmolz.
Hier nährten früh und spat den Brand
Die Knechte mit geschäft'ger Hand;
Der Funke sprüht, die Bälge blasen,
Als gält' es, Felsen zu verglasen.

Des Wassers und des Feuers Kraft
Verbündet sieht man hier;
Das Mühlrad, von der Fluth gerafft,
Umwälzt sich für und für;
Die Werke klappern Nacht und Tag,
Im Takte pocht der Hämmer Schlag,
Und bildsam von den mächt'gen Streichen
Muß selbst das Eisen sich erweichen.

Und zweien Knechten winket er,
Bedeutet sie und sagt:
„Den ersten, den ich sende her,
Und der euch also fragt:
„„Habt ihr befolgt des Herren Wort?""
Den werft mir in die Hölle dort,
Daß er zu Asche gleich vergehe,
Und ihn mein Aug nicht weiter sehe!"

Deß freut sich das entmenschte Paar
Mit roher Henkersluft,
Denn fühllos, wie das Eisen, war
Das Herz in ihrer Brust.
Und frischer mit der Bälge Hauch
Erhitzen sie des Ofens Bauch,
Und schicken sich mit Mordverlangen,
Das Todesopfer zu empfangen.

Drauf Robert zum Gesellen spricht
Mit falschem Heuchelschein:
„Frisch auf, Gesell, und säume nicht,
Der Herr begehret dein.“
Der Herr, der spricht zu Fridolin:
„Mußt gleich zum Eisenhammer hin,
Und frage mir die Knechte dorten,
Ob sie gethan nach meinen Worten?“

Und jener spricht: „Es soll geschehn!“
Und macht sich flugs bereit.
Doch sinnend bleibt er plötzlich stehn:
„Ob sie mir nichts gebeut?“
Und vor die Gräfin stellt er sich:
„Hinaus zum Hammer schickt man mich;
So sag, was kann ich dir verrichten?
Denn dir gehören meine Pflichten.“

Darauf die Dame von Savern
Versetzt mit sanftem Ton:
„Die heil'ge Messe hört' ich gern,
Doch liegt mir krank der Sohn!
So gehe denn, mein Kind, und sprich
In Andacht ein Gebet für mich,
Und denkst du reuig deiner Sünden,
So laß auch mich die Gnade finden.“

Und froh der vielwillkommnen Pflicht,
Macht er im Flug sich auf,
Hat noch des Dorfes Ende nicht
Erreicht im schnellen Lauf,
Da tönt ihm von dem Glockenstrang
Hellschlagend des Geläutes Klang,
Das alle Sünder, hochbegnadet,
Zum Sacramente festlich ladet.

„Dem lieben Gotte weich nicht aus,
Find'st du ihn auf dem Weg!“ —
Er spricht's und tritt ins Gotteshaus;
Kein Laut ist hier noch reg';
Denn um die Ernte war's, und heiß
Im Felde glüht der Schnitter Fleiß.
Kein Chorgehülfe war erschienen,
Die Messe kundig zu bedienen.

Entschlossen ist er alsobald
Und macht den Sacristan;
„Das,“ spricht er, „ist kein Aufenthalt,
Was fördert himmelan.“
Die Stola und das Cingulum
Hängt er dem Priester dienend um,
Bereitet hurtig die Gefäße,
Geheiliget zum Dienst der Messe.

Und als er dies mit Fleiß gethan,
Tritt er als Ministrant
Dem Priester zum Altar voran,
Das Meßbuch in der Hand,
Und knieet rechts und knieet links,
Und ist gewärtig jedes Winks,
Und als des Sanctus Worte kamen,
Da schellt er dreimal bei dem Namen.

Drauf als der Priester fromm sich neigt,
Und, zum Altar gewandt,
Den Gott, den gegenwärt'gen, zeigt
In hocherhabner Hand,
Da kündet es der Sacristan
Mit hellem Glöcklein klingelnd an,
Und alles kniet und schlägt die Brüste,
Sich fromm bekreuzend vor dem Christe.

So übt er jedes pünktlich aus
Mit schnell gewandtem Sinn;
Was Brauch ist in dem Gotteshaus,
Er hat es alles inn,
Und wird nicht müde bis zum Schluß,
Bis beim Vobiscum Dominus
Der Priester zur Gemein sich wendet,
Die heil'ge Handlung segnend endet.

Da stellt er jedes wiederum
In Ordnung säuberlich;
Erst reinigt er das Heiligthum,
Und dann entfernt er sich,
Und eilt, in des Gewissens Ruh,
Den Eisenhütten heiter zu,
Spricht unterwegs, die Zahl zu füllen,
Zwölf Paternoster noch im Stillen.

Und als er rauchen sieht den Schlot
Und sieht die Knechte stehn,
Da ruft er: „Was der Graf gebot,
Ihr Knechte, ist's geschehn?“
Und grinsend zerren sie den Mund
Und deuten in des Ofens Schlund:
„Der ist besorgt und aufgehoben,
Der Graf wird seine Diener loben.“

Die Antwort bringt er seinem Herrn
In schnellem Lauf zurück.
Als der ihn kommen sieht von fern,
Kaum traut er seinem Blick:
„Unglücklicher! wo kommst du her?“ —
„Vom Eisenhammer.“ — „Nimmermehr!
So hast du dich im Lauf verspätet?“ —
„Herr, nur so lang, bis ich gebetet.“

„Denn, als von eurem Angesicht
Ich heute ging, verzeiht!
Da fragt' ich erst, nach meiner Pflicht,
Bei der, die mir gebeut.
Die Messe, Herr, befahl sie mir
Zu hören; gern gehorcht' ich ihr,
Und sprach der Rosenkränze viere
Für euer Heil und für das ihre."

In tiefes Staunen sinket hier
Der Graf, entsetzet sich:
„Und welche Antwort wurde dir
Am Eisenhammer? sprich!" —
„Herr, dunkel war der Rede Sinn,
Zum Ofen wies man lachend hin:
Der ist besorgt und aufgehoben,
Der Graf wird seine Diener loben." —

„Und Robert?" fällt der Graf ihm ein,
Es überläuft ihn kalt,
„Sollt' er dir nicht begegnet sein?
Ich sandt' ihn doch zum Wald."
„Herr, nicht im Wald, nicht in der Flur
Fand ich von Robert eine Spur" —
„Nun," ruft der Graf und steht vernichtet,
„Gott selbst im Himmel hat gerichtet!"

Und gütig, wie er nie gepflegt,
Nimmt er des Dieners Hand,
Bringt ihn der Gattin, tiefbewegt,
Die nichts davon verstand.
Dies Kind, kein Engel ist so rein,
Laßt's eurer Huld empfohlen sein!
Wie schlimm wir auch berathen waren,
Mit dem ist Gott und seine Schaaren."

Der Graf von Habsburg.

Zu Aachen in seiner Kaiserpracht,
Im alterthümlichen Saale,
Saß König Rudolphs heilige Macht
Beim festlichen Krönungsmahle.
Die Speisen trug der Pfalzgraf des Rheins,
Es schenkte der Böhme des perlenden Weins,
Und alle die Wähler, die sieben,
Wie der Sterne Chor um die Sonne sich stellt,
Umstanden geschäftig den Herrscher der Welt,
Die Würde des Amtes zu üben.

Und rings erfüllte den hohen Balcon
Das Volk in freud'gem Gedränge;
Laut mischte sich in der Posaunen Ton
Das jauchzende Rufen der Menge;
Denn geendigt nach langem verderblichen Streit
War die kaiserlose, die schreckliche Zeit,
Und ein Richter war wieder auf Erden.
Nicht blind mehr waltet der eiserne Speer,
Nicht fürchtet der Schwache, der Friedliche mehr
Des Mächtigen Beute zu werden.

Und der Kaiser ergreift den goldnen Pokal,
Und spricht mit zufriedenen Blicken:
„Wohl glänzet das Fest, wohl pranget das Mahl,
Mein königlich Herz zu entzücken;
Doch den Sänger vermiss' ich, den Bringer der Lust,
Der mit süßem Klang mir bewege die Brust
Und mit göttlich erhabenen Lehren.
So hab' ich's gehalten von Jugend an,
Und was ich als Ritter gepflegt und gethan
Nicht will ich's als Kaiser entbehren."

Und sieh'! in der Fürsten umgebenden Kreis
Trat der Sänger im langen Talare;
Ihm glänzte die Locke silberweiß,
Gebleicht von der Fülle der Jahre.
„Süßer Wohllaut schläft in der Saiten Gold,
Der Sänger singt von der Minne Sold,
Er preiset das Höchste, das Beste,
Was das Herz sich wünscht, was der Sinn begehrt;
Doch sage, was ist des Kaisers werth
An seinem herrlichsten Feste?"

„Nicht gebieten werd' ich dem Sänger," spricht
Der Herrscher mit lächelndem Munde,
„Er steht in des größeren Herren Pflicht,
Er gehorcht der gebietenden Stunde,
Wie in den Lüften der Sturmwind saust,
Man weiß nicht von wannen er kommt und braust,
Wie der Quell aus verborgenen Tiefen,
So des Sängers Lied aus dem Innern schallt
Und wecket der dunkeln Gefühle Gewalt,
Die im Herzen wunderbar schliefen."

Und der Sänger rasch in die Saiten fällt
Und beginnt sie mächtig zu schlagen:
„Aufs Waidwerk hinaus ritt ein edler Held,
Den flüchtigen Gemsbock zu jagen.
Ihm folgte der Knapp mit dem Jägergeschoß,
Und als er auf seinem stattlichen Roß
In eine Au kommt geritten,
Ein Glöcklein hört er erklingen fern:
Ein Priester war's mit dem Leib des Herrn;
Voran kam der Meßner geschritten."

„Und der Graf zur Erde sich neiget hin,
Das Haupt mit Demuth entblößet,
Zu verehren mit glaubigem Christensinn,
Was alle Menschen erlöset.

Ein Bächlein aber rauschte durchs Feld,
Von des Gießbachs reißenden Fluthen geschwellt,
Das hemmte der Wanderer Tritte;
Und beiseit legt jener das Sacrament,
Von den Füßen zieht er die Schuhe behend,
Damit er das Bächlein durchschritte."

„Was schaffst du? redet der Graf ihn an,
Der ihn verwundert betrachtet.
Herr, ich walle zu einem sterbenden Mann,
Der nach der Himmelskost schmachtet;
Und da ich mich nahe des Baches Steg,
Da hat ihn der strömende Gießbach hinweg
Im Strudel der Wellen gerissen.
Drum daß dem Lechzenden werde sein Heil,
So will ich das Wässerlein jetzt in Eil
Durchwaten mit nackenden Füßen."

„Da setzt ihn der Graf auf sein ritterlich Pferd
Und reicht ihm die prächtigen Zäume,
Daß er labe den Kranken, der sein begehrt,
Und die heilige Pflicht nicht versäume.
Und er selber auf seines Knappen Thier
Vergnüget noch weiter des Jagens Begier;
Der andre die Reise vollführet,
Und am nächsten Morgen, mit dankendem Blick,
Da bringt er dem Grafen sein Roß zurück,
Bescheiden am Zügel geführet."

„Nicht wolle das Gott, rief mit Demuthsinn
Der Graf, daß zum Streiten und Jagen
Das Roß ich beschritte fürderhin,
Das meinen Schöpfer getragen!
Und magst du's nicht haben zu eignem Gewinnst,
So bleibt es gewidmet dem göttlichen Dienst!
Denn ich hab' es dem ja gegeben,
Von dem ich Ehre und irdisches Gut
Zu Lehen trage und Leib und Blut
Und Seele und Athem und Leben."

„So mög' auch Gott, der allmächtige Hort,
Der das Flehen der Schwachen erhöret,
Zu Ehren euch bringen hier und dort,
So wie ihr jetzt ihn geehret.
Ihr seid ein mächtiger Graf, bekannt
Durch ritterlich Walten im Schweizerland;
Euch blühen sechs liebliche Töchter.
So mögen sie, rief er begeistert aus,
Sechs Kronen euch bringen in euer Haus,
Und glänzen die spätsten Geschlechter!"

Und mit sinnendem Haupt saß der Kaiser da,
Als dächt' er vergangener Zeiten;
Jetzt, da er dem Sänger ins Auge sah,
Da ergreift ihn der Worte Bedeuten.
Die Züge des Priesters erkennt er schnell,
Und verbirgt der Thränen stürzenden Quell
In des Mantels purpurnen Falten.
Und alles blickte den Kaiser an
Und erkannte den Grafen, der das gethan,
Und verehrte das göttliche Walten.

Anmerkung. — Tschudi, der uns diese Anekdote überliefert hat, erzählt auch, daß der Priester, dem dieses mit dem Grafen von Habsburg begegnet, nachher Caplan bei dem Kurfürsten von Mainz geworden und nicht wenig dazu beigetragen habe, bei der nächsten Kaiserwahl, die auf das große Interregnum erfolgte, die Gedanken des Kurfürsten auf den Grafen von Habsburg zu richten. — Für die, welche die Geschichte jener Zeit kennen, bemerke ich noch, daß ich recht gut weiß, daß Böhmen sein Erzamt bei Rudolphs Kaiserkrönung nicht ausübte.

Der Handschuh.

Vor seinem Löwengarten,
Das Kampfspiel zu erwarten,
Saß König Franz,
Und um ihn die Großen der Krone,
Und rings auf hohem Balcone
Die Damen in schönem Kranz.

Und wie er winkt mit dem Finger,
Auf thut sich der weite Zwinger,
Und hinein mit bedächtigem Schritt
Ein Löwe tritt,
Und sieht sich stumm
Rings um,
Mit langem Gähnen,
Und schüttelt die Mähnen,
Und streckt die Glieder,
Und legt sich nieder.

Und der König winkt wieder,
Da öffnet sich behend
Ein zweites Thor,
Daraus rennt
Mit wildem Sprunge
Ein Tiger hervor.
Wie der den Löwen erschaut,
Brüllt er laut,
Schlägt mit dem Schweif
Einen furchtbaren Reif,
Und recket die Zunge,
Und im Kreise scheu
Umgeht er den Leu
Grimmig schnurrend,
Drauf streckt er sich murrend
Zur Seite nieder.

Und der König winkt wieder,
Da speit das doppelt geöffnete Haus
Zwei Leoparden auf einmal aus,

Die stürzen mit muthiger Kampfbegier
Auf das Tigerthier;
Das packt sie mit seinen grimmigen Tatzen,
Und der Leu mit Gebrüll
Richtet sich auf, da wird's still;
Und herum im Kreis,
Von Mordsucht heiß,
Lagern sich die gräulichen Katzen.

Da fällt von des Altans Rand
Ein Handschuh von schöner Hand
Zwischen den Tiger und den Leun
Mitten hinein.

Und zu Ritter Delorges, spottender Weis',
Wendet sich Fräulein Kunigund:
„Herr Ritter, ist eure Liebe so heiß,
Wie ihr mir's schwört zu jeder Stund,
Ei, so hebt mir den Handschuh auf!"

Und der Ritter, in schnellem Lauf,
Steigt hinab in den furchtbar'n Zwinger
Mit festem Schritte,
Und aus der Ungeheuer Mitte
Nimmt er den Handschuh mit keckem Finger.

Und mit Erstaunen und mit Grauen
Sehns die Ritter und Edelfrauen,
Und gelassen bringt er den Handschuh zurück.
Da schallt ihm sein Lob aus jedem Munde,
Aber mit zärtlichem Liebesblick —
Er verheißt ihm sein nahes Glück —
Empfängt ihn Fräulein Kunigunde.
Und er wirft ihr den Handschuh ins Gesicht:
„Den Dank, Dame, begehr' ich nicht!"
Und verläßt sie zur selben Stunde.

Das verschleierte Bild zu Sais.

Ein Jüngling, den des Wissens heißer Durst
Nach Sais in Aegypten trieb, der Priester
Geheime Weisheit zu erlernen, hatte
Schon manchen Grad mit schnellem Geist durcheilt;
Stets riß ihn seine Forschbegierde weiter,
Und kaum besänftigte der Hierophant
Den ungeduldig Strebenden. „Was hab' ich,
Wenn ich nicht alles habe," sprach der Jüngling,
„Gibt's etwa hier ein Weniger und Mehr?
Ist deine Wahrheit, wie der Sinne Glück,
Nur eine Summe, die man größer, kleiner
Besitzen kann und immer doch besitzt?
Ist sie nicht eine einz'ge, ungetheilte?
Nimm einen Ton aus einer Harmonie,
Nimm eine Farbe aus dem Regenbogen,
Und alles, was dir bleibt, ist nichts, so lang
Das schöne All der Töne fehlt und Farben."

Indem sie einst so sprachen, standen sie
In einer einsamen Rotonde still,
Wo ein verschleiert Bild von Riesengröße
Dem Jüngling in die Augen fiel. Verwundert
Blickt er den Führer an und spricht: „Was ist's,
Das hinter diesem Schleier sich verbirgt? —
„Die Wahrheit," ist die Antwort — „Wie?" ruft jener,
„Nach Wahrheit streb' ich ja allein, und diese
Gerade ist es, die man mir verhüllt?"

„Das mache mit der Gottheit aus," versetzt
Der Hierophant. „Kein Sterblicher, sagt sie,
Rückt diesen Schleier, bis ich selbst ihn hebe.
Und wer mit ungeweihter, schuld'ger Hand
Den heiligen, verbotnen früher hebt,
Der, spricht die Gottheit" — „Nun?" — „Der sieht die
Wahrheit." —
„Ein seltsamer Orakelspruch! Du selbst,
Du hättest also niemals ihn gehoben?" —
„Ich? Wahrlich nicht! Und war auch nie dazu
Versucht." — „Das fass' ich nicht. Wenn von der Wahrheit
Nur diese dünne Scheidewand mich trennte" —
„Und ein Gesetz," fällt ihm sein Führer ein.
„Gewichtiger, mein Sohn, als du es meinst,
Ist dieser dünne Flor — für deine Hand
Zwar leicht, doch centnerschwer für dein Gewissen."

Der Jüngling ging gedankenvoll nach Hause;
Ihm raubt des Wissens brennende Begier
Den Schlaf, er wälzt sich glühend auf dem Lager
Und rafft sich auf um Mitternacht. Zum Tempel
Führt unfreiwillig ihn der scheue Tritt.
Leicht ward es ihm, die Mauer zu ersteigen,
Und mitten in das Innre der Rotonde
Trägt ein beherzter Sprung den Wagenden.

Hier steht er nun, und grauenvoll umfängt
Den Einsamen die lebenlose Stille,
Die nur der Tritte hohler Wiederhall
In den geheimen Grüften unterbricht.
Von oben durch der Kuppel Oeffnung wirft
Der Mond den bleichen, silberblauen Schein,
Und furchtbar, wie ein gegenwärt'ger Gott,
Erglänzt durch des Gewölbes Finsternisse
In ihrem langen Schleier die Gestalt.

Er tritt hinan mit ungewissem Schritt;
Schon will die freche Hand das Heilige berühren,
Da zuckt es heiß und kühl durch sein Gebein
Und stößt ihn weg mit unsichtbarem Arme.

Unglücklicher, was willst du thun? so ruft
In seinem Innern eine treue Stimme.
Versuchen den Allheiligen willst du?
Kein Sterblicher, sprach des Orakels Mund,
Rückt diesen Schleier, bis ich selbst ihn hebe.
Doch setzte nicht derselbe Mund hinzu:
Wer diesen Schleier hebt, soll Wahrheit schauen?
„Sei hinter ihm, was will! Ich heb' ihn auf."
Er ruft's mit lauter Stimm': „Ich will sie schauen."
Schauen!
Gellt ihm ein langes Echo spottend nach.

Er spricht's und hat den Schleier aufgedeckt.
„Nun," fragt ihr, „und was zeigte sich ihm hier?"
Ich weiß es nicht. Besinnungslos und bleich,
So fanden ihn am andern Tag die Priester
Am Fußgestell der Isis ausgestreckt.
Was er allda gesehen und erfahren,
Hat seine Zunge nie bekannt. Auf ewig
War seines Lebens Heiterkeit dahin,
Ihn riß ein tiefer Gram zum frühen Grabe.
„Weh dem," dies war sein warnungsvolles Wort,
Wenn ungestüme Frager in ihn drangen,
„Weh dem, der zu der Wahrheit geht durch Schuld!
„Sie wird ihm nimmermehr erfreulich sein."

Die Theilung der Erde.

Nehmt hin die Welt! rief Zeus von seinen Höhen
Den Menschen zu; nehmt, sie soll euer sein.
Euch schenk' ich sie zum Erb' und ew'gen Lehen;
Doch theilt euch brüderlich darein.

Da eilt, was Hände hat, sich einzurichten,
Es regte sich geschäftig Jung und Alt.
Der Ackermann griff nach des Feldes Früchten,
Der Junker birschte durch den Wald.

Der Kaufmann nimmt, was seine Speicher fassen,
Der Abt wählt sich den edeln Firnewein,
Der König sperrt die Brücken und die Straßen
Und sprach: der Zehente ist mein.

Ganz spät, nachdem die Theilung längst geschehen,
Naht der Poet, er kam aus weiter Fern';
Ach, da war überall nichts mehr zu sehen,
Und alles hatte seinen Herrn.

Weh mir! so soll denn ich allein von allen
Vergessen sein, ich, dein getreuster Sohn?
So ließ er laut der Klage Ruf erschallen,
Und warf sich hin vor Jovis Thron.

Wenn du im Land der Träume dich verweilet,
Versetzt der Gott, so hadre nicht mit mir.
Wo warst du denn, als man die Welt getheilet?
Ich war, sprach der Poet, bei dir.

Mein Auge hing an deinem Angesichte,
An deines Himmels Harmonie mein Ohr;
Verzeih dem Geiste, der, von deinem Lichte
Berauscht, das Irdische verlor!

Was thun? spricht Zeus, — die Welt ist weggegeben,
Der Herbst, die Jagd, der Markt ist nicht mehr mein.
Willst du in meinem Himmel mit mir leben,
So oft du kommst, er soll dir offen sein.

Das Mädchen aus der Fremde.

In einem Thal bei armen Hirten
Erschien mit jedem jungen Jahr,
Sobald die ersten Lerchen schwirrten,
Ein Mädchen schön und wunderbar.

Sie war nicht in dem Thal geboren,
Man wußte nicht, woher sie kam;
Und schnell war ihre Spur verloren,
Sobald das Mädchen Abschied nahm.

Beseligend war ihre Nähe,
Und alle Herzen wurden weit;
Doch eine Würde, eine Höhe
Entfernte die Vertraulichkeit.

Sie brachte Blumen mit und Früchte,
Gereift auf einer andern Flur,
In einem andern Sonnenlichte,
In einer glücklichern Natur.

Und theilte jedem eine Gabe,
Dem Früchte, jenem Blumen aus;
Der Jüngling und der Greis am Stabe,
Ein jeder ging beschenkt nach Haus.

Willkommen waren alle Gäste;
Doch nahte sich ein liebend Paar,
Dem reichte sie der Gaben beste,
Der Blumen allerschönste dar.

Das Ideal und das Leben.

Ewigklar und spiegelrein und eben
Fließt das zephyrleichte Leben
Im Olymp den Seligen dahin.
Monde wechseln und Geschlechter fliehen;

Ihrer Götterjugend Rosen blühen
Wandellos im ewigen Ruin.
Zwischen Sinnenglück und Seelenfrieden
Bleibt dem Menschen nur die bange Wahl;
Auf der Stirn des hohen Uraniden
Leuchtet ihr vermählter Strahl.

Wollt ihr schon auf Erden Göttern gleichen,
Frei sein in des Todes Reichen,
Brechet nicht von seines Gartens Frucht!
An dem Scheine mag der Blick sich weiden;
Des Genusses wandelbare Freuden
Rächet schleunig der Begierde Flucht.
Selbst der Styx, der neunfach sie umwindet,
Wehrt die Rückkehr Ceres Tochter nicht;
Nach dem Apfel greift sie, und es bindet
Ewig sie des Orkus Pflicht.

Nur der Körper eignet jenen Mächten,
Die das dunkle Schicksal flechten;
Aber frei von jeder Zeitgewalt,
Die Gespielin seliger Naturen,
Wandelt oben in des Lichtes Fluren,
Göttlich unter Göttern die Gestalt.
Wollt ihr hoch auf ihren Flügeln schweben,
Werft die Angst des Irdischen von euch!
Fliehet aus dem engen dumpfen Leben
In des Ideales Reich!

Jugendlich, von allen Erdenmalen
Frei, in der Vollendung Strahlen
Schwebet hier der Menschheit Götterbild,
Wie des Lebens schweigende Phantome
Glänzend wandeln an dem styg'schen Strome,
Wie sie stand im himmlischen Gefild,
Ehe noch zum traur'gen Sarkophage
Die Unsterbliche herunter stieg.
Wenn im Leben noch des Kampfes Wage
Schwankt, erscheinet hier der Sieg.

Nicht vom Kampf die Glieder zu entstricken,
Den Erschöpften zu erquicken,
Wehet hier des Sieges duft'ger Kranz.
Mächtig, selbst wenn eure Sehnen ruhten,
Reißt das Leben euch in seine Fluthen,
Euch die Zeit in ihren Wirbeltanz.
Aber sinkt des Muthes kühner Flügel
Bei der Schranken peinlichem Gefühl,
Dann erblicket von der Schönheit Hügel
Freudig das erflogne Ziel.

Wenn es gilt, zu herrschen und zu schirmen,
Kämpfer gegen Kämpfer stürmen
Auf des Glückes, auf des Ruhmes Bahn,
Da mag Kühnheit sich an Kraft zerschlagen,
Und mit krachendem Getös die Wagen
Sich vermengen auf bestäubtem Plan.
Muth allein kann hier den Dank erringen,
Der am Ziel des Hippodromes winkt.
Nur der Starke wird das Schicksal zwingen,
Wenn der Schwächling untersinkt.

Aber der, von Klippen eingeschlossen,
Wild und schäumend sich ergossen,
Sanft und eben rinnt des Lebens Fluß
Durch der Schönheit stille Schattenlande,
Und auf seiner Wellen Silberrande
Malt Aurora sich und Hesperus.
Aufgelöst in zarter Wechselliebe,
In der Anmuth freiem Bund vereint,
Ruhen hier die ausgesöhnten Triebe,
Und verschwunden ist der Feind.

Wenn, das Todte bildend zu beseelen,
Mit dem Stoff sich zu vermählen,
Thatenvoll der Genius entbrennt,
Da, da spanne sich des Fleißes Nerve,
Und beharrlich ringend unterwerfe
Der Gedanke sich das Element.
Nur dem Ernst, den keine Mühe bleichet,
Rauscht der Wahrheit tief versteckter Born;
Nur des Meißels schwerem Schlag erweichet
Sich des Marmors sprödes Korn.

Aber dringt bis in der Schönheit Sphäre,
Und im Staube bleibt die Schwere
Mit dem Stoff, den sie beherrscht, zurück.
Nicht der Masse qualvoll abgerungen,
Schlank und leicht, wie aus dem Nichts gesprungen,
Steht das Bild vor dem entzückten Blick.
Alle Zweifel, alle Kämpfe schweigen
In des Sieges hoher Sicherheit;
Ausgestoßen hat es jeden Zeugen
Menschlicher Bedürftigkeit.

Wenn ihr in der Menschheit traur'ger Blöße
Steht vor des Gesetzes Größe,
Wenn dem Heiligen die Schuld sich naht,
Da erblasse vor der Wahrheit Strahle
Eure Tugend, vor dem Ideale
Fliehe muthlos die beschämte That.
Kein Erschaffner hat dies Ziel erflogen;
Ueber diesen grauenvollen Schlund
Trägt kein Nachen, keiner Brücke Bogen,
Und kein Anker findet Grund.

Aber flüchtet aus der Sinne Schranken
In die Freiheit der Gedanken,
Und die Furchterscheinung ist entflohn,
Und der ew'ge Abgrund wird sich füllen;

Nehmt die Gottheit auf in euren Willen,
Und sie steigt von ihrem Weltenthron.
Des Gesetzes strenge Fessel bindet
Nur den Sklavensinn, der es verschmäht;
Mit des Menschen Widerstand verschwindet
Auch des Gottes Majestät.

Wenn der Menschheit Leiden euch umfangen,
Wenn Laokoon der Schlangen
Sich erwehrt mit namenlosem Schmerz,
Da empöre sich der Mensch! Es schlage
An des Himmels Wölbung seine Klage
Und zerreiße euer fühlend Herz!
Der Natur furchtbare Stimme siege,
Und der Freude Wange werde bleich,
Und der heil'gen Sympathie erliege
Das Unsterbliche in euch!

Aber in den heitern Regionen,
Wo die reinen Formen wohnen,
Rauscht des Jammers trüber Sturm nicht mehr.
Hier darf Schmerz die Seele nicht durchschneiden,
Keine Thräne fließt hier mehr dem Leiden,
Nur des Geistes tapfrer Gegenwehr.
Lieblich, wie der Iris Farbenfeuer
Auf der Donnerwolke duft'gem Thau,
Schimmert durch der Wehmuth düstern Schleier
Hier der Ruhe heitres Blau.

Tief erniedrigt zu des Feigen Knechte,
Ging in ewigem Gefechte
Einst Alcid des Lebens schwere Bahn,
Rang mit Hydern und umarmt' den Leuen,
Stürzte sich, die Freunde zu befreien,
Lebend in des Todtenschiffers Kahn.
Alle Plagen, alle Erdenlasten
Wälzt der unversöhnten Göttin List
Auf die will'gen Schultern des Verhaßten,
Bis sein Lauf geendigt ist —

Bis der Gott des Irdischen entkleidet,
Flammend sich vom Menschen scheidet
Und des Aethers leichte Lüfte trinkt.
Froh des neuen ungewohnten Schwebens,
Fließt er aufwärts, und des Erdenlebens
Schweres Traumbild sinkt und sinkt und sinkt.
Des Olympus Harmonien empfangen
Den Verklärten in Kronions Saal,
Und die Göttin mit den Rosenwangen
Reicht ihm lächelnd den Pokal.

Parabeln und Räthsel.

1.

Von Perlen baut sich eine Brücke
Hoch über einen grauen See;
Sie baut sich auf im Augenblicke,
Und schwindelnd steigt sie in die Höh.

Der höchsten Schiffe höchste Masten
Ziehn unter ihrem Bogen hin,
Sie selber trug noch keine Lasten
Und scheint, wie du ihr nahst, zu fliehn.

Sie wird erst mit dem Strom und schwindet,
So wie des Wassers Fluth versiegt.
So sprich, wo sich die Brücke findet,
Und wer sie künstlich hat gefügt?

2.

Es führt dich meilenweit von dannen,
Und bleibt doch stets an seinem Ort;
Es hat nicht Flügel auszuspannen,
Und trägt dich durch die Lüfte fort.

Es ist die allerschnellste Fähre,
Die jemals einen Wandrer trug,
Und durch das größte aller Meere
Trägt es dich mit Gedankenflug;
Ihm ist ein Augenblick genug.

3.

Auf einer großen Weide gehen
Viel tausend Schafe silberweiß;
Wie wir sie heute wandeln sehen,
Sah sie der allerält'ste Greis.

Sie altern nie und trinken Leben
Aus einem unerschöpften Born,
Ein Hirt ist ihnen zugegeben
Mit schön gebognem Silberhorn.

Er treibt sie aus zu goldnen Thoren,
Er überzählt sie jede Nacht,
Und hat der Lämmer keins verloren,
So oft er auch den Weg vollbracht.

Ein treuer Hund hilft sie ihm leiten,
Ein muntrer Widder geht voran.
Die Heerde, kannst du sie mir deuten?
Und auch den Hirten zeig mir an!

4.

Es steht ein groß geräumig Haus
Auf unsichtbaren Säulen;
Es mißt's und geht's kein Wandrer aus,
Und keiner darf drin weilen.
Nach einem unbegriffnen Plan
Ist es mit Kunst gezimmert;
Es steckt sich selbst die Lampe an,
Die es mit Pracht durchschimmert.
Es hat ein Dach, krystallenrein,
Von einem einz'gen Edelstein;
Doch noch kein Auge schaute
Den Meister, der es baute.

5.

Zwei Eimer sieht man ab und auf
In einen Brunnen steigen,
Und schwebt der eine voll herauf,
Muß sich der andre neigen.
Sie wandern rastlos hin und her,
Abwechselnd voll und wieder leer,
Und bringst du diesen an den Mund,
Hängt jener in dem tiefsten Grund;
Nie können sie mit ihren Gaben
In gleichem Augenblick dich laben.

6.

Kennst du das Bild auf zartem Grunde?
Es gibt sich selber Licht und Glanz.
Ein andres ist's zu jeder Stunde,
Und immer ist es frisch und ganz.
Im engsten Raum ist's ausgeführet,
Der kleinste Rahmen faßt es ein;
Doch alle Größe, die dich rühret,
Kennst du durch dieses Bild allein.

Und kannst du den Krystall mir nennen?
Ihm gleicht an Werth kein Edelstein;
Er leuchtet, ohne je zu brennen,
Das ganze Weltall saugt er ein.
Der Himmel selbst ist abgemalet
In seinem wundervollen Ring,
Und doch ist, was er von sich strahlet,
Noch schöner, als was er empfing.

7.

Ein Gebäude steht da von uralten Zeiten,
Es ist kein Tempel, es ist kein Haus;
Ein Reiter kann hundert Tage reiten,
Er umwandert es nicht, er reitet's nicht aus.
Jahrhunderte sind vorüber geflogen,
Es trotzte der Zeit und der Stürme Heer;
Frei steht es unter dem himmlischen Bogen,
Es reicht in die Wolken, es netzt sich im Meer.

Nicht eitle Prahlsucht hat es gethürmet,
Es dienet zum Heil, es rettet und schirmet;
Seines Gleichen ist nicht auf Erden bekannt,
Und doch ist's ein Werk von Menschenhand.

8.

Unter allen Schlangen ist *eine*,
Auf Erden nicht gezeugt,
Mit der an Schnelle keine,
An Wuth sich keine vergleicht.

Sie stürzt mit furchtbarer Stimme
Auf ihren Raub sich los,
Vertilgt in *einem* Grimme
Den Reiter und sein Roß.

Sie liebt die höchsten Spitzen;
Nicht Schloß, nicht Riegel kann
Vor ihrem Anfall schützen;
Der Harnisch — lockt sie an.

Sie bricht wie dünne Halmen,
Den stärksten Baum entzwei:
Sie kann das Erz zermalmen,
Wie dicht und fest es sei.

Und dieses Ungeheuer
Hat zweimal nie gedroht —
Es stirbt im eignen Feuer;
Wie's tödtet, ist es todt!

9.

Wir stammen, unser sechs Geschwister,
Von einem wundersamen Paar,
Die Mutter ewig ernst und düster,
Der Vater fröhlich immerdar.

Von beiden erbten wir die Tugend,
Von *ihr* die Milde, von *ihm* den Glanz;
So drehn wir uns in ew'ger Jugend
Um dich herum im Zirkeltanz.

Gern meiden wir die schwarzen Höhlen,
Und lieben uns den heitern Tag;
Wir sind es, die die Welt beseelen
Mit unsers Lebens Zauberschlag.

Wir sind des Frühlings luft'ge Boten
Und führen seinen muntern Reihn;
Drum fliehen wir das Haus der Todten,
Denn um uns her muß Leben sein.

Uns mag kein Glücklicher entbehren,
Wir sind dabei, wo man sich freut,
Und läßt der Kaiser sich verehren,
Wir leihen ihm die Herrlichkeit.

10.

Wie heißt das Ding, das Wen'ge schätzen?
Doch ziert's des größten Kaisers Hand;
Es ist gemacht, um zu verletzen;
Am nächsten ist's dem Schwert verwandt.

Kein Blut vergießt's und macht doch tausend Wunden,
Niemand beraubt's und macht doch reich;
Es hat den Erdkreis überwunden,
Es macht das Leben sanft und gleich.

Die größten Reiche hat's gegründet,
Die ält'sten Städte hat's erbaut;
Doch niemals hat es Krieg entzündet,
Und Heil dem Volk, das ihm vertraut!

11.

Ich wohne in einem steinernen Haus,
Da lieg' ich verborgen und schlafe;
Doch ich trete hervor, ich eile heraus,
Gefordert mit eiserner Waffe.
Erst bin ich unscheinbar und schwach und klein,
Mich kann dein Athem bezwingen;
Ein Regentropfen schon saugt mich ein;
Doch mir wachsen im Siege die Schwingen.
Wenn die mächtige Schwester sich zu mir gesellt,
Erwachs' ich zum furchtbarn Gebieter der Welt.

12.

Ich drehe mich auf einer Scheibe,
Ich wandle ohne Rast und Ruh.
Klein ist das Feld, das ich umschreibe,
Du deckst es mit zwei Händen zu —
Doch brauch' ich viele tausend Meilen,
Bis ich das kleine Feld durchzogen,
Flieg' ich gleich fort mit Sturmes Eilen
Und schneller als der Pfeil vom Bogen.

13.

Ein Vogel ist es, und an Schnelle
Buhlt es mit eines Adlers Flug;
Ein Fisch ist's und zertheilt die Welle,
Die noch kein größres Unthier trug;
Ein Elephant ist's, welcher Thürme
Auf seinem schweren Rücken trägt;
Der Spinnen kriechendem Gewürme
Gleicht es, wenn es die Füße regt;
Und hat es fest sich eingebissen
Mit seinem spitz'gen Eisenzahn,
So steht's gleichwie auf festen Füßen
Und trotzt dem wüthenden Orkan.

Der Spaziergang.

Sei mir gegrüßt, mein Berg mit dem röthlich strahlenden Gipfel!
Sei mir, Sonne, gegrüßt, die ihn so lieblich bescheint!
Dich auch grüß' ich, belebte Flur, euch, säuselnde Linden,
Und den fröhlichen Chor, der auf den Aesten sich wiegt,
Ruhige Bläue, dich auch, die unermeßlich sich ausgießt
Um das braune Gebirg, über den grünenden Wald,
Auch um mich, der, endlich entflohn des Zimmers Gefängniß
Und dem engen Gespräch, freudig sich rettet zu dir.
Deiner Lüfte balsamischer Strom durchrinnt mich erquickend,
Und den durstigen Blick labt das energische Licht.
Kräftig auf blühender Au erglänzen die wechselnden Farben,
Aber der reizende Streit löset in Anmuth sich auf.
Frei empfängt mich die Wiese mit weithin verbreitetem Teppich;
Durch ihr freundliches Grün schlingt sich der ländliche Pfad.
Um mich summt die geschäftige Biene, mit zweifelndem Flügel
Wiegt der Schmetterling sich über dem röthlichten Klee.
Glühend trifft mich der Sonne Pfeil, still liegen die Weste,
Nur der Lerche Gesang wirbelt in heiterer Luft.
Doch jetzt braust's aus dem nahen Gebüsch; tief neigen der Erlen
Kronen sich, und im Wind wogt das versilberte Gras;
Mich umfängt ambrosische Nacht; in duftende Kühlung
Nimmt ein prächtiges Dach schattender Buchen mich ein.
In des Waldes Geheimniß entflieht mir auf einmal die Landschaft,
Und ein schlängelnder Pfad leitet mich steigend empor.
Nur verstohlen durchdringt der Zweige laubigtes Gitter
Sparsames Licht, und es blickt lachend das Blaue herein.
Aber plötzlich zerreißt der Flor. Der geöffnete Wald gibt
Ueberraschend des Tags blendendem Glanz mich zurück.
Unabsehbar ergießt sich vor meinen Blicken die Ferne,
Und ein blaues Gebirg endigt im Dufte die Welt.
Tief an des Berges Fuß, der gählings unter mir abstürzt,
Wallet des grünlichten Stroms fließender Spiegel vorbei.

Endlos unter mir seh' ich den Aether, über mir endlos,
Blicke mit Schwindeln hinauf, blicke mit Schaudern hinab.
Aber zwischen der ewigen Höh' und der ewigen Tiefe
Trägt ein geländerter Steig sicher den Wandrer dahin.
Lachend fliehen an mir die reichen Ufer vorüber,
Und den fröhlichen Fleiß rühmet das prangende Thal.
Jene Linien, sieh! die des Landmanns Eigenthum scheiden,
In den Teppich der Flur hat sie Demeter gewirkt.
Freundliche Schrift des Gesetzes, des menschenerhaltenden Gottes,
Seit aus der ehernen Welt fliehend die Liebe verschwand!
Aber in freieren Schlangen durchkreuzt die geregelten Felder,
Jetzt verschlungen vom Wald, jetzt an den Bergen hinauf
Klimmend, ein schimmernder Streif, die Länder verknüpfende Straße;
Auf dem ebenen Strom gleiten die Flöße dahin.
Vielfach ertönt der Heerden Geläut' im belebten Gefilde,
Und den Wiederhall weckt einsam des Hirten Gesang.
Muntre Dörfer bekränzen den Strom, in Gebüschen verschwinden
Andre, vom Rücken des Bergs stürzen sich gäh dort herab.
Nachbarlich wohnet der Mensch noch mit dem Acker zusammen,
Seine Felder umruhn friedlich sein ländliches Dach;
Traulich rankt sich die Reb' empor an dem niedrigen Fenster,
Einen umarmenden Zweig schlingt um die Hütte der Baum.
Glückliches Volk der Gefilde! noch nicht zur Freiheit erwachet,
Theilst du mit deiner Flur fröhlich das enge Gesetz.
Deine Wünsche beschränkt der Ernten ruhiger Kreislauf,
Wie dein Tagewerk, gleich, windet dein Leben sich ab!
Aber wer raubt mir auf einmal den lieblichen Anblick? Ein fremder
Geist verbreitet sich schnell über die fremdere Flur.
Spröde sondert sich ab, was kaum noch liebend sich mischte,
Und das Gleiche nur ist's, was an das Gleiche sich reiht.
Stände seh ich gebildet, der Pappeln stolze Geschlechter
Ziehn in geordnetem Pomp vornehm und prächtig daher.
Regel wird alles und alles wird Wahl und alles Bedeutung;
Dieses Dienergefolg meldet den Herrscher mir an.
Prangend verkündigen ihn von fern die beleuchteten Kuppeln,
Aus dem felsigten Kern hebt sich die thürmende Stadt.
In die Wildniß hinaus sind des Waldes Faunen verstoßen,
Aber die Andacht leiht höheres Leben dem Stein.
Näher gerückt ist der Mensch an den Menschen. Enger wird um ihn,
Reger erwacht, es umwälzt rascher sich in ihm die Welt.
Sieh, da entbrennen in feurigem Kampf die eifernden Kräfte,
Großes wirket ihr Streit, Größeres wirket ihr Bund.
Tausend Hände belebt ein Geist, hoch schläget in tausend
Brüsten, von einem Gefühl glühend, ein einziges Herz,
Schlägt für das Vaterland und glüht für der Ahnen Gesetze;
Hier auf dem theuren Grund ruht ihr verehrtes Gebein.
Nieder steigen vom Himmel die seligen Götter und nehmen
In dem geweihten Bezirk festliche Wohnungen ein;
Herrliche Gaben bescherend erscheinen sie: Ceres vor allen
Bringet des Pfluges Geschenk, Hermes den Anker herbei,
Bacchus die Traube, Minerva des Oelbaums grünende Reiser,
Auch das kriegrische Roß führet Poseidon heran,
Mutter Cybele spannt an des Wagens Deichsel die Löwen,
In das gastliche Thor zieht sie als Bürgerin ein.
Heilige Steine! Aus euch ergossen sich Pflanzer der Menschheit,
Fernen Inseln des Meers sandtet ihr Sitten und Kunst,
Weise sprachen das Recht an diesen geselligen Thoren;
Helden stürzen zum Kampf für die Penaten heraus.
Auf den Mauern erschienen, den Säugling im Arme, die Mütter,
Blickten dem Heerzug nach, bis ihn die Ferne verschlang.
Betend stürzten sie dann vor der Götter Altären sich nieder,
Flehten um Ruhm und Sieg, flehten um Rückkehr für euch.
Ehre ward euch und Sieg, doch der Ruhm nur kehrte zurücke;
Eurer Thaten Verdienst meldet der rührende Stein:
„Wanderer, kommst du nach Sparta, verkündige dorten, du habest
Uns hier liegen gesehn, wie das Gesetz es befahl."
Ruhet sanft, ihr Geliebten! Von eurem Blute begossen
Grünet der Oelbaum, es keimt lustig die köstliche Saat.
Munter entbrennt, des Eigenthums froh, das freie Gewerbe,
Aus dem Schilfe des Stroms winket der bläulichte Gott.
Ziſchend fliegt in den Baum die Axt, es erseufzt die Dryade,
Hoch von des Berges Haupt stürzt sich die donnernde Last.
Aus dem Felsbruch wiegt sich der Stein, vom Hebel beflügelt;
In der Gebirge Schlucht taucht sich der Bergmann hinab.
Mulcibers Ambos tönt von dem Takt geschwungener Hämmer,
Unter der nervigten Faust spritzen die Funken des Stahls.
Glänzend umwindet der goldene Lein die tanzende Spindel,
Durch die Saiten des Garns sauset das webende Schiff.
Fern auf der Rhede ruft der Pilot, es warten die Flotten,
Die in der Fremdlinge Land tragen den heimischen Fleiß;
Andre ziehn frohlockend dort ein mit den Gaben der Ferne,
Hoch von dem ragenden Mast wehet der festliche Kranz.
Siehe, da wimmeln die Märkte, der Krahn von fröhlichem Leben,
Seltsamer Sprachen Gewirr' braust in das wundernde Ohr.
Auf den Stapel schüttet die Ernten der Erde der Kaufmann,
Was dem glühenden Strahl Afrikas Boden gebiert,
Was Arabien kocht, was die äußerste Thule bereitet,
Hoch mit erfreuendem Gut füllt Amalthea das Horn.
Da gedieret das Glück dem Talente die göttlichen Kinder,
Von der Freiheit gesäugt wachsen die Künste der Lust.
Mit nachahmendem Leben erfreuet der Bildner die Augen,
Und vom Meißel beseelt, redet der fühlende Stein.
Künstliche Himmel ruhn auf schlanken jonischen Säulen,
Und den ganzen Olymp schließet ein Pantheon ein.
Leicht wie der Iris Sprung durch die Luft, wie der Pfeil von der Senne,
Hüpfet der Brücke Joch über den brausenden Strom.

Aber im stillen Gemach entwirft bedeutende Zirkel
Sinnend der Weise, beschleicht forschend den schaffenden Geist,
Prüft der Stoffe Gewalt, der Magnete Hassen und Lieben,
Folgt durch die Lüfte dem Klang, folgt durch den Aether dem Strahl,
Sucht das vertraute Gesetz in des Zufalls grausenden Wundern,
Sucht den ruhenden Pol in der Erscheinungen Flucht.
Körper und Stimme leiht die Schrift dem stummen Gedanken,
Durch der Jahrhunderte Strom trägt ihn das redende Blatt.
Da zerrinnt vor dem wundernden Blick der Nebel des Wahnes,
Und die Gebilde der Nacht weichen dem tagenden Licht.
Seine Fesseln zerbricht der Mensch. Der Beglückte! Zerriss' er
Mit den Fesseln der Furcht nur nicht den Zügel der Scham!
Freiheit! ruft die Vernunft, Freiheit! die wilde Begierde,
Von der heil'gen Natur ringen sie lüstern sich los.
Ach, da reißen im Sturm die Anker, die an dem Ufer
Warnend ihn hielten, ihn faßt mächtig der fluthende Strom;
Ins Unendliche reißt er ihn hin, die Küste verschwindet,
Hoch auf der Fluthen Gebirg wiegt sich entmastet der Kahn;
Hinter Wolken erlöschen des Wagens beharrliche Sterne,
Bleibend ist nichts mehr, es irrt selbst in dem Busen der Gott.
Aus dem Gespräche verschwindet die Wahrheit, Glauben und Treue
Aus dem Leben, es lügt selbst auf der Lippe der Schwur.
In der Herzen vertraulichsten Bund, in der Liebe Geheimniß
Drängt sich der Sykophant, reißt von dem Freunde den Freund.
Auf die Unschuld schielt der Verrath mit verschlingendem Blicke,
Mit vergiftendem Biß tödtet des Lästerers Zahn.
Feil ist in der geschändeten Brust der Gedanke, die Liebe
Wirft des freien Gefühls göttlichen Adel hinweg.
Deiner heiligen Zeichen, o Wahrheit, hat der Betrug sich
Angemaßt, der Natur köstlichste Stimmen entweiht,
Die das bedürftige Herz in der Freude Drang sich erfindet;
Kaum gibt wahres Gefühl noch durch Verstummen sich kund.
Auf der Tribune prahlet das Recht, in der Hütte die Eintracht,
Des Gesetzes Gespenst steht an der Könige Thron.
Jahre lang mag, Jahrhunderte lang die Mumie dauern,
Mag das trügende Bild lebender Fülle bestehn,
Bis die Natur erwacht, und mit schweren, ehernen Händen
An das hohle Gebäu rühret die Noth und die Zeit,
Einer Tigerin gleich, die das eiserne Gitter durchbrochen
Und des numidischen Walds plötzlich und schrecklich gedenkt,
Aufsteht mit des Verbrechens Wuth und des Elends die Menschheit,
Und in der Asche der Stadt sucht die verlorne Natur.
O, so öffnet euch, Mauern und gebt den Gefangenen ledig!
Zu der verlassenen Flur kehr' er gerettet zurück!

Aber wo bin ich? Es birgt sich der Pfad. Abschüssige Gründe
Hemmen mit gähnender Kluft, hinter mir, vor mir den Schritt.
Hinter mir blieb der Gärten, der Hecken vertraute Begleitung,
Hinter mir jegliche Spur menschlicher Hände zurück.
Nur die Stoffe seh' ich gethürmt, aus welchen das Leben
Keimet, der rohe Basalt hofft auf die bildende Hand.
Brausend stürzt der Gießbach herab durch die Rinne des Felsen,
Unter den Wurzeln des Baums bricht er entrüstet sich Bahn.
Wild ist es hier und schauerlich ödʼ. Im einsamen Luftraum
Hängt nur der Adler und knüpft an das Gewölke die Welt.
Hoch herauf bis zu mir trägt keines Windes Gefieder
Den verlorenen Schall menschlicher Mühen und Lust.
Bin ich wirklich allein? In deinen Armen, an deinem
Herzen wieder, Natur, ach! und es war nur ein Traum,
Der mich schaudernd ergriff mit des Lebens furchtbarem Bilde,
Mit dem stürzenden Thal stürzte der finstre hinab.
Reiner nehm' ich mein Leben von deinem reinen Altare,
Nehme den fröhlichen Muth hoffender Jugend zurück.
Ewig wechselt der Wille den Zweck und die Regel, in ewig
Wiederholter Gestalt wälzen die Thaten sich um.
Aber jugendlich immer, in immer veränderter Schöne
Ehrst du, fromme Natur, züchtig das alte Gesetz!
Immer dieselbe, bewahrst du in treuen Händen dem Manne,
Was dir das gaukelnde Kind, was dir der Jüngling vertraut,
Nährest an gleicher Brust die vielfach wechselnden Alter;
Unter demselben Blau, über dem nämlichen Grün
Wandeln die nahen und wandeln vereint die fernen Geschlechter,
Und die Sonne Homers, siehe! sie lächelt auch uns.

Das Lied von der Glocke.

Vivos voco. Mortuos plango. Fulgura frango.

Fest gemauert in der Erden
Steht die Form aus Lehm gebrannt.
Heute muß die Glocke werden!
Frisch, Gesellen seid zur Hand!
Von der Stirne heiß
Rinnen muß der Schweiß,
Soll das Werk den Meister loben;
Doch der Segen kommt von oben.

Zum Werke, das wir ernst bereiten,
Geziemt sich wohl ein ernstes Wort;
Wenn gute Reden sie begleiten,
Dann fließt die Arbeit munter fort.
So laßt uns jetzt mit Fleiß betrachten,
Was durch die schwache Kraft entspringt;

Den schlechten Mann muß man verachten,
Der nie bedacht, was er vollbringt.
Das ist's ja, was den Menschen zieret,
Und dazu ward ihm der Verstand,
Daß er im innern Herzen spüret,
Was er erschafft mit seiner Hand.

Nehmet Holz vom Fichtenstamme,
Doch recht trocken laßt es sein,
Daß die eingepreßte Flamme
Schlage zu dem Schwalch hinein!
Kocht des Kupfers Brei!
Schnell das Zinn herbei,
Daß die zähe Glockenspeise
Fließe nach der rechten Weise!

Was in des Dammes tiefer Grube
Die Hand mit Feuers Hilfe baut,
Hoch auf des Thurmes Glockenstube,
Da wird es von uns zeugen laut.
Noch dauern wird's in späten Tagen
Und rühren vieler Menschen Ohr,
Und wird mit dem Betrübten klagen,
Und stimmen zu der Andacht Chor.
Was unten tief dem Erdensohne
Das wechselnde Verhängniß bringt,
Das schlägt an die metallne Krone,
Die es erbaulich weiter klingt.

Weiße Blasen seh' ich springen;
Wohl! die Massen sind im Fluß.
Laßt's mit Aschensalz durchdringen,
Das befördert schnell den Guß.
Auch vom Schaume rein
Muß die Mischung sein,
Daß vom reinlichen Metalle
Rein und voll die Stimme schalle.

Denn mit der Freude Feierklange
Begrüßt sie das geliebte Kind
Auf seines Lebens erstem Gange,
Den es in Schlafes Arm beginnt;
Ihm ruhen noch im Zeitenschooße
Die schwarzen und die heitern Loose;
Der Mutterliebe zarte Sorgen
Bewachen seinen goldnen Morgen —
Die Jahre fliehen pfeilgeschwind.
Vom Mädchen reißt sich stolz der Knabe,
Er stürmt ins Leben wild hinaus,
Durchmißt die Welt am Wanderstabe,
Fremd kehrt er heim ins Vaterhaus.
Und herrlich, in der Jugend Prangen,
Wie ein Gebild aus Himmelshöhn,
Mit züchtigen, verschämten Wangen
Sieht er die Jungfrau vor sich stehn.
Da faßt ein namenloses Sehnen
Des Jünglings Herz, er irrt allein,
Aus seinen Augen brechen Thränen,
Er flieht der Brüder wilden Reih'n.
Erröthend folgt er ihren Spuren
Und ist von ihrem Gruß beglückt,
Das Schönste sucht er auf den Fluren,
Womit er seine Liebe schmückt.
O zarte Sehnsucht, süßes Hoffen!
Der ersten Liebe goldne Zeit!
Das Auge sieht den Himmel offen,
Es schwelgt das Herz in Seligkeit;
O, daß sie ewig grünen bliebe,
Die schöne Zeit der jungen Liebe!

Wie sich schon die Pfeifen bräunen!
Dieses Stäbchen tauch' ich ein,
Sehn wir's überglast erscheinen,
Wird's zum Gusse zeitig sein.
Jetzt, Gesellen, frisch!
Prüft mir das Gemisch,
Ob das Spröde mit dem Weichen
Sich vereint zum guten Zeichen.

Denn wo das Strenge mit dem Zarten,
Wo Starkes sich und Mildes paarten,
Da gibt es einen guten Klang.
Drum prüfe, wer sich ewig bindet,
Ob sich das Herz zum Herzen findet!
Der Wahn ist kurz, die Reu' ist lang.
Lieblich in der Bräute Locken
Spielt der jungfräuliche Kranz,
Wenn die hellen Kirchenglocken
Laden zu des Festes Glanz.
Ach! des Lebens schönste Feier
Endigt auch den Lebensmai,
Mit dem Gürtel, mit dem Schleier
Reißt der schöne Wahn entzwei.
Die Leidenschaft flieht,
Die Liebe muß bleiben;
Die Blume verblüht,
Die Frucht muß treiben.
Der Mann muß hinaus
Ins feindliche Leben,
Muß wirken und streben
Und pflanzen und schaffen,
Erlisten, erraffen,
Muß wetten und wagen,
Das Glück zu erjagen.
Da strömet herbei die unendliche Gabe,
Es füllt sich der Speicher mit köstlicher Habe;

Die Räume wachsen, es dehnt sich das Haus.
Und drinnen waltet
Die züchtige Hausfrau,
Die Mutter der Kinder,
Und herrschet weise
Im häuslichen Kreise,
Und lehret die Mädchen,
Und wehret den Knaben,
Und reget ohn' Ende
Die fleißigen Hände,
Und mehrt den Gewinn
Mit ordnendem Sinn,
Und füllet mit Schätzen die duftenden Laden,
Und dreht um die schnurrende Spindel den Faden,
Und sammelt im reinlich geglätteten Schrein
Die schimmernde Wolle, den schneeichten Lein,
Und füget zum Guten den Glanz und den Schimmer,
Und ruhet nimmer.

Und der Vater mit frohem Blick,
Von des Hauses weitschauendem Giebel
Ueberzählet sein blühend Glück,
Siehet der Pfosten ragende Bäume
Und der Scheunen gefüllte Räume
Und die Speicher, vom Segen gebogen,
Und des Kornes bewegte Wogen,
Rühmt sich mit stolzem Mund:
Fest, wie der Erde Grund,
Gegen des Unglücks Macht
Steht mir des Hauses Pracht!
Doch mit des Geschickes Mächten
Ist kein ew'ger Bund zu flechten,
Und das Unglück schreitet schnell.

Wohl! nun kann der Guß beginnen;
Schön gezacket ist der Bruch.
Doch, bevor wir's lassen rinnen,
Betet einen frommen Spruch!
Stoßt den Zapfen aus!
Gott bewahr' das Haus!
Rauchend in des Henkels Bogen
Schießt's mit feuerbraunen Wogen.

Wohlthätig ist des Feuers Macht,
Wenn sie der Mensch bezähmt, bewacht,
Und was er bildet, was er schafft,
Das dankt er dieser Himmelskraft;
Doch furchtbar wird die Himmelskraft,
Wenn sie der Fessel sich entrafft,
Einhertritt auf der eignen Spur,
Die freie Tochter der Natur.
Wehe, wenn sie losgelassen,
Wachsend ohne Widerstand,
Durch die volkbelebten Gassen
Wälzt den ungeheuren Brand!
Denn die Elemente hassen
Das Gebild der Menschenhand.
Aus der Wolke
Quillt der Segen,
Strömt der Regen;
Aus der Wolke, ohne Wahl,
Zuckt der Strahl.
Hört ihr's wimmern hoch vom Thurm?
Das ist Sturm!
Roth, wie Blut,
Ist der Himmel;
Das ist nicht des Tages Gluth!
Welch Getümmel
Straßen auf!
Dampf wallt auf!
Flackernd steigt die Feuersäule,
Durch der Straße lange Zeile
Wächst es fort mit Windeseile;
Kochend, wie aus Ofens Rachen,
Glühn die Lüfte, Balken krachen,
Pfosten stürzen, Fenster klirren,
Kinder jammern, Mütter irren,
Thiere wimmern
Unter Trümmern;
Alles rennet, rettet, flüchtet,
Taghell ist die Nacht gelichtet;
Durch der Hände lange Kette
Um die Wette
Fliegt der Eimer; hoch im Bogen
Spritzen Quellen Wasserwogen.
Heulend kommt der Sturm geflogen,
Der die Flamme brausend sucht.
Prasselnd in die dürre Frucht
Fällt sie, in des Speichers Räume,
In der Sparren dürre Bäume,
Und als wollte sie im Wehen
Mit sich fort der Erde Wucht
Reißen in gewalt'ger Flucht,
Wächst sie in des Himmels Höhen
Riesengroß!
Hoffnungslos
Weicht der Mensch der Götterstärke,
Müßig sieht er seine Werke
Und bewundernd untergehen.

Leergebrannt
Ist die Stätte,
Wilder Stürme rauhes Bette.
In den öden Fensterhöhlen
Wohnt das Grauen,
Und des Himmels Wolken schauen
Hoch hinein.

Einen Blick
Nach dem Grabe
Seiner Habe
Sendet noch der Mensch zurück —
Greift fröhlich dann zum Wanderstabe.
Was Feuers Wuth ihm auch geraubt,
Ein süßer Trost ist ihm geblieben,
Er zählt die Häupter seiner Lieben,
Und sieh'! ihm fehlt kein theures Haupt.

In die Erd' ist's aufgenommen,
Glücklich ist die Form gefüllt;
Wird's auch schön zu Tage kommen,
Daß es Fleiß und Kunst vergilt?
Wenn der Guß mißlang?
Wenn die Form zersprang?
Ach, vielleicht, indem wir hoffen,
Hat uns Unheil schon getroffen.

Dem dunkeln Schooß der heil'gen Erde
Vertrauen wir der Hände That,
Vertraut der Sämann seine Saat
Und hofft, daß sie entkeimen werde
Zum Segen, nach des Himmels Rath.
Noch köstlicheren Samen bergen
Wir trauernd in der Erde Schooß,
Und hoffen, daß er aus den Särgen
Erblühen soll zu schönerm Loos.

Von dem Dome,
Schwer und bang,
Tönt die Glocke
Grabgesang.
Ernst begleiten ihre Trauerschläge
Einen Wandrer auf dem letzten Wege.

Ach! die Gattin ist's, die theure,
Ach! es ist die treue Mutter,
Die der schwarze Fürst der Schatten
Wegführt aus dem Arm des Gatten,
Aus der zarten Kinder Schaar,
Die sie blühend ihm gebar,
Die sie an der treuen Brust
Wachsen sah mit Mutterlust —
Ach! des Hauses zarte Bande
Sind gelöst auf immerdar;
Denn sie wohnt im Schattenlande,
Die des Hauses Mutter war;
Denn es fehlt ihr treues Walten,
Ihre Sorge wacht nicht mehr;
An verwaister Stätte schalten
Wird die Fremde, liebeleer.

Bis die Glocke sich verkühlet,
Laßt die strenge Arbeit ruhn.
Wie im Laub der Vogel spielet,
Mag sich jeder gütlich thun.
Winkt der Sterne Licht,
Ledig aller Pflicht,
Hört der Bursch die Vesper schlagen;
Meister muß sich immer plagen.

Munter fördert seine Schritte
Fern im wilden Forst der Wandrer
Nach der lieben Heimathhütte.
Blökend ziehen heim die Schafe,
Und der Rinder
Breitgestirnte, glatte Schaaren
Kommen brüllend,
Die gewohnten Ställe füllend.
Schwer herein
Schwankt der Wagen,
Kornbeladen;
Bunt von Farben,
Auf den Garben
Liegt der Kranz,
Und das junge Volk der Schnitter
Fliegt zum Tanz.
Markt und Straße werden stiller;
Um des Lichts gesell'ge Flamme
Sammeln sich die Hausbewohner,
Und das Stadtthor schließt sich knarrend.
Schwarz bedecket
Sich die Erde;
Doch den sichern Bürger schrecket
Nicht die Nacht,
Die den Bösen gräßlich wecket;
Denn das Auge des Gesetzes wacht.

Heil'ge Ordnung, segenreiche
Himmelstochter, die das Gleiche
Frei und leicht und freudig bindet,
Die der Städte Bau gegründet,
Die herein von den Gefilden
Rief den ungesell'gen Wilden,
Eintrat in der Menschen Hütten,
Sie gewöhnt zu sanften Sitten,
Und das theuerste der Bande
Wob, den Trieb zum Vaterlande!

Tausend fleiß'ge Hände regen,
Helfen sich in munterm Bund,
Und in feurigem Bewegen
Werden alle Kräfte kund.
Meister rührt sich und Geselle
In der Freiheit heil'gem Schutz;
Jeder freut sich seiner Stelle,
Bietet dem Verächter Trutz.

Arbeit ist des Bürgers Zierde,
Segen ist der Mühe Preis;
Ehrt den König seine Würde,
Ehret uns der Hände Fleiß.

Holder Friede,
Süße Eintracht,
Weilet, weilet
Freundlich über dieser Stadt!
Möge nie der Tag erscheinen,
Wo des rauhen Krieges Horden
Dieses stille Thal durchtoben;
Wo der Himmel,
Den des Abends sanfte Röthe
Lieblich malt,
Von der Dörfer, von der Städte
Wildem Brande schrecklich strahlt!

Nun zerbricht mir das Gebäude,
Seine Absicht hat's erfüllt,
Daß sich Herz und Auge weide
An dem wohlgelungnen Bild.
Schwingt den Hammer, schwingt,
Bis der Mantel springt!
Wenn die Glock' soll auferstehen,
Muß die Form in Stücken gehen.

Der Meister kann die Form zerbrechen
Mit weiser Hand, zur rechten Zeit;
Doch wehe, wenn in Flammenbächen
Das glühnde Erz sich selbst befreit!
Blindwüthend, mit des Donners Krachen,
Zersprengt es das geborstne Haus,
Und wie aus offnem Höllenrachen
Speit es Verderben zündend aus.
Wo rohe Kräfte sinnlos walten,
Da kann sich kein Gebild gestalten;
Wenn sich die Völker selbst befrein,
Da kann die Wohlfahrt nicht gedeihn.

Weh, wenn sich in dem Schooß der Städte
Der Feuerzunder still gehäuft,
Das Volk, zerreißend seine Kette,
Zur Eigenhilfe schrecklich greift!
Da zerret an der Glocke Strängen
Der Aufruhr, daß sie heulend schallt
Und, nur geweiht zu Friedensklängen,
Die Losung anstimmt zur Gewalt.

Freiheit und Gleichheit! hört man schallen;
Der ruh'ge Bürger greift zur Wehr,
Die Straßen füllen sich, die Hallen,
Und Würgerbanden ziehn umher.
Da werden Weiber zu Hyänen
Und treiben mit Entsetzen Scherz;
Noch zuckend, mit des Panthers Zähnen,
Zerreißen sie des Feindes Herz.
Nichts Heiliges ist mehr, es lösen
Sich alle Bande frommer Scheu;
Der Gute räumt den Platz dem Bösen,
Und alle Laster walten frei.
Gefährlich ist's, den Leu zu wecken,
Verderblich ist des Tigers Zahn;
Jedoch der schrecklichste der Schrecken,
Das ist der Mensch in seinem Wahn.
Weh denen, die dem Ewigblinden
Des Lichtes Himmelsfackel leihn!
Sie strahlt ihm nicht, sie kann nur zünden,
Und äschert Städt' und Länder ein.

Freude hat mir Gott gegeben!
Sehet! wie ein goldner Stern
Aus der Hülse, blank und eben,
Schält sich der metallne Kern.
Von dem Helm zum Kranz
Spielt's wie Sonnenglanz.
Auch des Wappens nette Schilder
Loben den erfahrnen Bilder.

Herein! herein!
Gesellen alle, schließt den Reihen,
Daß wir die Glocke taufend weihen!
Concordia soll ihre Name sein.
Zur Eintracht, zu herzinnigem Vereine
Versammle sie die liebende Gemeine.

Und dies sei fortan ihr Beruf,
Wozu der Meister sie erschuf!
Hoch überm niedern Erdenleben
Soll sie im blauen Himmelszelt,
Die Nachbarin des Donners, schweben
Und grenzen an die Sternenwelt,
Soll eine Stimme sein von oben,
Wie der Gestirne helle Schaar,
Die ihren Schöpfer wandelnd loben
Und führen das bekränzte Jahr.
Nur ewigen und ernsten Dingen
Sei ihr metallner Mund geweiht,
Und stündlich mit den schnellen Schwingen
Berühr' im Fluge sie die Zeit.
Dem Schicksal leihe sie die Zunge;
Selbst herzlos, ohne Mitgefühl,
Begleite sie mit ihrem Schwunge
Des Lebens wechselvolles Spiel.
Und wie der Klang im Ohr vergehet,
Der mächtig tönend ihr entschallt,

So lehre sie, daß nichts bestehet,
Daß alles Irdische verhallt.
Jetzo mit der Kraft des Stranges
Wiegt die Glock' mir aus der Gruft,
Daß sie in das Reich des Klanges
Steige, in die Himmelsluft!
Ziehet, ziehet, hebt!
Sie bewegt sich, schwebt!
Freude dieser Stadt bedeute,
Friede sei ihr erst Geläute.

Die Macht des Gesanges.

Ein Regenstrom aus Felsenrissen,
Er kommt mit Donners Ungestüm,
Bergtrümmer folgen seinen Güssen,
Und Eichen stürzen unter ihm,
Erstaunt, mit wollustvollem Grausen,
Hört ihn der Wanderer und lauscht,
Er hört die Fluth vom Felsen brausen,
Doch weiß er nicht, woher sie rauscht:
So strömen des Gesanges Wellen
Hervor aus nie entdeckten Quellen.

Verbündet mit den furchtbarn Wesen,
Die still des Lebens Faden drehn,
Wer kann des Sängers Zauber lösen,
Wer seinen Tönen widerstehn?
Wie mit dem Stab des Götterboten
Beherrscht er das bewegte Herz;
Er taucht es in das Reich der Todten,
Er hebt es staunend himmelwärts,
Und wiegt es zwischen Ernst und Spiele
Auf schwanker Leiter der Gefühle.

Wie wenn auf einmal in die Kreise
Der Freude, mit Gigantenschritt,
Geheimnißvoll, nach Geisterweise,
Ein ungeheures Schicksal tritt;
Da beugt sich jede Erdengröße
Dem Fremdling aus der andern Welt,
Des Jubels nichtiges Getöse
Verstummt, und jede Larve fällt,
Und vor der Wahrheit mächt'gem Siege
Verschwindet jedes Werk der Lüge.

So rafft von jeder eiteln Bürde,
Wenn des Gesanges Ruf erschallt,
Der Mensch sich auf zur Geisterwürde
Und tritt in heilige Gewalt;
Den hohen Göttern ist er eigen,
Ihm darf nichts Irdisches sich nahn,
Und jede andre Macht muß schweigen,
Und kein Verhängniß fällt ihn an;
Es schwinden jedes Kummers Falten,
So lang des Liedes Zauber walten.

Und wie nach hoffnungslosem Sehnen,
Nach langer Trennung bitterm Schmerz,
Ein Kind mit heißen Reuethränen
Sich stürzt an seiner Mutter Herz:
So führt zu seiner Jugend Hütten,
Zu seiner Unschuld reinem Glück,
Vom fernen Ausland fremder Sitten
Den Flüchtling der Gesang zurück,
In der Natur getreuen Armen
Von kalten Regeln zu erwarmen.

Würde der Frauen.

Ehret die Frauen! sie flechten und weben
Himmlische Rosen ins irdische Leben,
Flechten der Liebe beglückendes Band,
Und in der Grazie züchtigem Schleier
Nähren sie wachsam das ewige Feuer
Schöner Gefühle mit heiliger Hand.

Ewig aus der Wahrheit Schranken
Schweift des Mannes wilde Kraft;
Unstät treiben die Gedanken
Auf dem Meer der Leidenschaft;
Gierig greift er in die Ferne,
Nimmer wird sein Herz gestillt;
Rastlos durch entlegne Sterne
Jagt er seines Traumes Bild.

Aber mit zauberisch fesselndem Blicke
Winken die Frauen den Flüchtling zurücke,
Warnend zurück in der Gegenwart Spur.
In der Mutter bescheidener Hütte
Sind sie geblieben mit schamhafter Sitte,
Treue Töchter der frommen Natur.

Feindlich ist des Mannes Streben,
Mit zermalmender Gewalt
Geht der wilde durch das Leben,
Ohne Rast und Aufenthalt.
Was er schuf, zerstört er wieder,
Nimmer ruht der Wünsche Streit,
Nimmer, wie das Haupt der Hyder
Ewig fällt und sich erneut.

Aber zufrieden mit stillerem Ruhme,
Brechen die Frauen des Augenblicks Blume,
Nähren sie sorgsam mit liebendem Fleiß,

Freier in ihrem gebundenen Wirken,
Reicher, als er, in des Wissens Bezirken
Und in der Dichtung unendlichem Kreis.

Streng und stolz, sich selbst genügend,
Kennt des Mannes kalte Brust,
Herzlich an ein Herz sich schmiegend,
Nicht der Liebe Götterlust,
Kennet nicht den Tausch der Seelen,
Nicht in Thränen schmilzt er hin;
Selbst des Lebens Kämpfe stählen
Härter seinen harten Sinn.

Aber, wie leise vom Zephyr erschüttert,
Schnell die äolische Harfe erzittert,
Also die fühlende Seele der Frau.
Zärtlich geängstigt vom Bilde der Qualen,
Wallet der liebende Busen, es strahlen
Perlend die Augen von himmlischem Thau.

In der Männer Herrschgebiete
Gilt der Stärke trotzig Recht;
Mit dem Schwert beweist der Scythe,
Und der Perser wird zum Knecht.
Es befehden sich im Grimme
Die Begierden wild und roh,
Und der Eris rauhe Stimme
Waltet, wo die Charis floh.

Aber mit sanft überredender Bitte
Führen die Frauen den Scepter der Sitte,
Löschen die Zwietracht, die tobend entglüht,
Lehren die Kräfte, die feindlich sich hassen,
Sich in der lieblichen Form zu umfassen,
Und vereinen, was ewig sich flieht.

Hoffnung.

Es reden und träumen die Menschen viel
Von besseren künftigen Tagen;
Nach einem glücklichen, goldenen Ziel
Sieht man sie rennen und jagen.
Die Welt wird alt und wird wieder jung,
Doch der Mensch hofft immer Verbesserung.

Die Hoffnung führt ihn ins Leben ein,
Sie umflattert den fröhlichen Knaben,
Den Jüngling locket ihr Zauberschein,
Sie wird mit dem Greis nicht begraben;
Denn beschließt er im Grabe den müden Lauf,
Noch am Grabe pflanzt er — die Hoffnung auf.

Es ist kein leerer, schmeichelnder Wahn,
Erzeugt im Gehirne des Thoren.
Im Herzen kündet es laut sich an:
Zu was Besserm sind wir geboren;
Und was die innere Stimme spricht,
Das täuscht die hoffende Seele nicht.

Die deutsche Muse.

Kein Augustisch Alter blühte,
Keines Medicäers Güte
Lächelte der deutschen Kunst;
Sie ward nicht gepflegt vom Ruhme,
Sie entfaltete die Blume
Nicht am Strahl der Fürstengunst.

Von dem größten deutschen Sohne,
Von des großen Friedrichs Throne
Ging sie schutzlos, ungeehrt.
Rühmend darf's der Deutsche sagen,
Höher darf das Herz ihm schlagen:
Selbst erschuf er sich den Werth.

Darum steigt in höherm Bogen,
Darum strömt in vollern Wogen
Deutscher Barden Hochgesang;
Und in eigner Fülle schwellend
Und aus Herzens Tiefen quellend,
Spottet er der Regeln Zwang.

Der Säemann.

Siehe, voll Hoffnung vertraust du der Erde den goldenen Samen
Und erwartest im Lenz fröhlich die keimende Saat.
Nur in die Furche der Zeit bedenkst du dich Thaten zu streuen,
Die, von der Weisheit gesät, still für die Ewigkeit blühn?

Der Kaufmann.

Wohin segelt das Schiff? Es trägt sidonische Männer,
Die von dem frierenden Nord bringen den Bernstein, das Zinn.
Trag' es gnädig, Neptun, und wiegt es schonend, ihr Winde,
In bewirthender Bucht rausch' ihm ein trinkbarer Quell.
Euch, ihr Götter, gehört der Kaufmann. Güter zu suchen
Geht er, doch an sein Schiff knüpfet das Gute sich an.

Odyſſeus.

Alle Gewäſſer durchkreuzt, die Heimath zu finden, Odyſſeus;
Durch der Scylla Gebell, durch der Charybde Gefahr,
Durch die Schrecken des feindlichen Meers, durch die Schrecken des Landes,
Selber in Aides' Reich führt ihn die irrende Fahrt.
Endlich trägt das Geſchick ihn ſchlafend an Ithakas Küſte;
Er erwacht und erkennt jammernd das Vaterland nicht.

Karthago.

Ausgeartetes Kind der beſſern menſchlichen Mutter,
Das mit des Römers Gewalt paaret des Tyriers Liſt!
Aber jener beherrſchte mit Kraft die eroberte Erde,
Dieſer belehrte die Welt, die er mit Klugheit beſtahl.
Sprich! was rühmt die Geſchichte von dir? Wie der Römer erwarbſt du
Mit dem Eiſen, was du tyriſch mit Golde regierſt.

Die Johanniter.

Herrlich kleidet ſie euch, des Kreuzes furchtbare Rüſtung,
Wenn ihr, Löwen der Schlacht, Akkon und Rhodus beſchützt,
Durch die ſyriſche Wüſte den bangen Pilgrim geleitet,
Und mit der Cherubim Schwert ſteht vor dem heiligen Grab.
Aber ein ſchönerer Schmuck umgibt euch, die Schürze des Wärters,
Wenn ihr, Löwen der Schlacht, Söhne des edelſten Stamms,
Dient an des Kranken Bett, dem Lechzenden Labung bereitet,
Und die niedrige Pflicht chriſtlicher Milde vollbringt.
Religion des Kreuzes, nur du verknüpfteſt in einem
Kranze der Demuth und Kraft doppelte Palme zugleich!

Deutſche Treue.

Um den Scepter Germaniens ſtritt mit Ludwig dem Bayer
Friedrich aus Habsburgs Stamm, beide gerufen zum Thron;
Aber den Auſtrier führt, den Jüngling, das neidiſche Kriegsglück
In die Feſſeln des Feinds, der ihn im Kampfe bezwingt.
Mit dem Throne kauft er ſich los, ſein Wort muß er geben,
Für den Sieger das Schwert gegen die Freunde zu ziehn;
Aber was er in Banden gelobt, kann er frei nicht erfüllen;
Siehe, da ſtellt er aufs neu willig den Banden ſich dar.
Tief gerührt umhalst ihn der Feind, ſie wechſeln von nun an,
Wie der Freund mit dem Freund, traulich die Becher des Mahls,
Arm in Arme ſchlummern auf einem Lager die Fürſten,
Da noch blutiger Haß grimmig die Völker zerfleiſcht.
Gegen Friedrichs Heer muß Ludwig ziehen. Zum Wächter
Bayerns läßt er den Feind, den er beſtreitet, zurück.
„Wahrlich! So iſt's! Es iſt wirklich ſo! Man hat mir's geſchrieben."
Rief der Pontifex aus, als er die Kunde vernahm.

Columbus.

Steure, muthiger Segler! Es mag der Witz dich verhöhnen,
Und der Schiffer am Steu'r ſenken die läſſige Hand.
Immer, immer nach Weſt! Dort muß die Küſte ſich zeigen,
Liegt ſie doch deutlich und liegt ſchimmernd vor deinem Verſtand.
Traue dem leitenden Gott und folge dem ſchweigenden Weltmeer!
Wär' ſie noch nicht, ſie ſtieg' jetzt aus den Fluthen empor.
Mit dem Genius ſteht die Natur im ewigen Bunde;
Was der eine verſpricht, leiſtet die andre gewiß.

Pompeji und Herculanum.

Welches Wunder begibt ſich? Wir flehten um trinkbare Quellen,
Erde, dich an, und was ſendet dein Schooß uns herauf!
Lebt es im Abgrund auch? Wohnt unter der Lava verborgen
Noch ein neues Geſchlecht? Kehrt das entflohne zurück?
Griechen, Römer, o kommt! o ſeht, das alte Pompeji
Findet ſich wieder, aufs neu bauet ſich Hercules' Stadt.
Giebel an Giebel ſteigt, der räumige Porticus öffnet
Seine Hallen, o eilt, ihn zu beleben, herbei!
Aufgethan iſt das weite Theater, es ſtürze durch ſeine
Sieben Mündungen ſich fluthend die Menge herein.
Mimen, wo bleibt ihr? Hervor! das bereitete Opfer vollende
Atreus' Sohn, dem Oreſt folge der grauſende Chor!
Wohin führet der Bogen des Siegs? Erkennt ihr das Forum?
Was für Geſtalten ſind das auf dem curuliſchen Stuhl?
Traget, Lictoren, die Beile voran! Den Seſſel beſteige
Richtend der Prätor, der Zeug' trete, der Kläger vor ihn.
Reinliche Gaſſen breiten ſich aus, mit erhöhetem Pflaſter
Ziehet der ſchmälere Weg neben den Häuſern ſich hin.
Schützend ſpringen die Dächer hervor, die zierlichen Zimmer
Reihn um den einſamen Hof heimlich und traulich ſich her.
Oeffnet die Läden geſchwind und die lange verſchütteten Thüren!
In die ſchaudrigte Nacht falle der luſtige Tag!

Siehe, wie rings um den Rand die netten Bänke sich dehnen,
Wie von buntem Gestein schimmernd das Estrich sich hebt!
Frisch noch erglänzt die Wand von heiter brennenden Farben.
Wo ist der Künstler? Er warf eben den Pinsel hinweg.
Schwellender Früchte voll und lieblich geordneter Blumen
Fasset der muntre Feston reizende Bildungen ein.
Mit beladenem Korb schlüpft hier ein Amor vorüber,
Emsige Genien dort keltern den purpurnen Wein;
Hoch auf springt die Bacchantin im Tanz, dort ruhet sie schlummernd,
Und der lauschende Faun hat sich nicht satt noch gesehn.
Flüchtig tummelt sie hier den raschen Centauren, auf einem
Knie nur schwebend, und treibt frisch mit dem Thyrsus ihn an.
Knaben! was säumt ihr? Herbei! da stehn noch die schönen Geschirre.
Frisch, ihr Mädchen, und schöpft in den etrurischen Krug!
Steht nicht der Dreifuß hier auf schön geflügelten Sphinxen?
Schüret das Feuer! Geschwind, Sklaven, bestellet den Herd!
Kauft, hier geb' ich euch Münzen, vom mächtigen Titus gepräget;
Auch noch die Wage liegt hier, sehet, es fehlt kein Gewicht.
Stecket das brennende Licht auf den zierlich gebildeten Leuchter,
Und mit glänzendem Oel fülle die Lampe sich an!
Was verwahret dies Kästchen? O seht, was der Bräutigam sendet,
Mädchen! Spangen von Gold, glänzende Pasten zum Schmuck.
Führet die Braut in das duftende Bad, hier stehn noch die Salben,
Schminke sind' ich noch hier in dem gehöhlten Krystall.
Aber wo bleiben die Männer? die Alten? Im ernsten Museum
Liegt noch ein köstlicher Schatz seltener Rollen gehäuft.
Griffel findet ihr hier zum Schreiben, wächserne Tafeln;
Nichts ist verloren, getreu hat es die Erde bewahrt.
Auch die Penaten, sie stellen sich ein, es finden sich alle
Götter wieder; warum bleiben die Priester nur aus?
Den Caduceus schwingt der zierlich geschenkelte Hermes,
Und die Victoria fliegt leicht aus der haltenden Hand.
Die Altäre, sie stehen noch da, o kommet, o zündet,
Lang schon entbehrte der Gott, zündet die Opfer ihm an!

Ilias.

Immer zerreißet den Kranz des Homer und zählet die Väter
Des vollendeten ewigen Werks!
Hat es doch eine Mutter nur und die Züge der Mutter,
Deine unsterblichen Züge, Natur!

Zeus zu Hercules.

Nicht aus meinem Nektar hast du dir Gottheit getrunken;
Deine Götterkraft war's, die dir den Nektar errang.

Die Antike an den nordischen Wanderer.

Ueber Ströme hast du gesetzt und Meere durchschwommen,
Ueber der Alpen Gebirg trug dich der schwindlichte Steg,
Mich in der Nähe zu schaun und meine Schöne zu preisen,
Die der begeisterte Ruf rühmt durch die staunende Welt;
Und nun stehst du vor mir, du darfst mich Heil'ge berühren,
Aber bist du mir jetzt näher, und bin ich es dir?

Die Sänger der Vorwelt.

Sagt, wo sind die Vortrefflichen hin, wo find' ich die Sänger,
Die mit dem lebenden Wort horchende Völker entzückt,
Die vom Himmel den Gott, zum Himmel den Menschen gesungen
Und getragen den Geist hoch auf den Flügeln des Lieds?
Ach, noch leben die Sänger; nur fehlen die Thaten, die Lyra
Freudig zu wecken, es fehlt, ach! ein empfangendes Ohr,
Glückliche Dichter der glücklichen Welt! Von Munde zu Munde
Flog, von Geschlecht zu Geschlecht euer empfundenes Wort.
Wie man die Götter empfängt, so begrüßte jeder mit Andacht,
Was der Genius ihm, redend und bildend, erschuf.
An der Gluth des Gesangs entflammten des Hörers Gefühle,
An des Hörers Gefühl nährte der Sänger die Gluth —
Nährt' und reinigte sie! Der Glückliche, dem in des Volkes
Stimme noch hell zurück tönte die Seele des Lieds,
Dem noch von außen erschien, im Leben, die himmlische Gottheit,
Die der Neuere kaum, kaum noch im Herzen vernimmt.

Die Antiken zu Paris.

Was der Griechen Kunst erschaffen,
Mag der Franke mit den Waffen
Führen nach der Seine Strand,
Und in prangenden Museen
Zeig' er seine Siegstrophäen
Dem erstaunten Vaterland!

Ewig werden sie ihm schweigen,
Nie von den Gestellen steigen
In des Lebens frischen Reihn.

Der allein besitzt die Musen,
Der sie trägt im warmen Busen,
Dem Vandalen sind sie Stein.

Thekla.

Eine Geisterstimme.

Wo ich sei, und wo mich hingewendet,
Als mein flücht'ger Schatten dir entschwebt?
Hab' ich nicht beschlossen und geendet,
Hab' ich nicht geliebet und gelebt?

Willst du nach den Nachtigallen fragen,
Die mit seelenvoller Melodie
Dich entzückten in des Lenzes Tagen?
Nur, so lang sie liebten, waren sie.

Ob ich den Verlorenen gefunden?
Glaube mir, ich bin mit ihm vereint,
Wo sich nicht mehr trennt, was sich verbunden,
Dort, wo keine Thräne wird geweint.

Dorten wirst auch du uns wieder finden,
Wenn dein Lieben unserm Lieben gleicht;
Dort ist auch der Vater frei von Sünden,
Den der blut'ge Mord nicht mehr erreicht.

Und er fühlt, daß ihn kein Wahn betrogen,
Als er aufwärts zu den Sternen sah;
Denn, wie jeder wägt, wird ihm gewogen;
Wer es glaubt, dem ist das Heil'ge nah.

Wort gehalten wird in jenen Räumen
Jedem schönen, gläubigen Gefühl;
Wage du zu irren und zu träumen,
Hoher Sinn liegt oft in kind'schem Spiel.

Das Mädchen von Orleans.

Das edle Bild der Menschheit zu verhöhnen,
Im tiefsten Staube wälzte dich der Spott;
Krieg führt der Witz auf ewig mit dem Schönen,
Er glaubt nicht an den Engel und den Gott;
Dem Herzen will er seine Schätze rauben,
Den Wahn bekriegt er und verletzt den Glauben.

Doch, wie du selbst, aus kindlichem Geschlechte,
Selbst eine fromme Schäferin, wie du,
Reicht dir die Dichtkunst ihre Götterrechte,
Schwingt sich mit dir den ew'gen Sternen zu.
Mit einer Glorie hat sie dich umgeben;
Dich schuf das Herz, du wirst unsterblich leben.

Es liebt die Welt, das Strahlende zu schwärzen,
Und das Erhabne in den Staub zu ziehn;
Doch fürchte nicht! Es gibt noch schöne Herzen,
Die für das Hohe, Herrliche entglühn.
Den lauten Markt mag Momus unterhalten;
Ein edler Sinn liebt edlere Gestalten.

Venie.

Auch das Schöne muß sterben! Das Menschen und Götter bezwinget,
Nicht die eherne Brust rührt es des stygischen Zeus.
Einmal nur erweichte die Liebe den Schattenbeherrscher,
Und an der Schwelle noch, streng, rief er zurück sein Geschenk.
Nicht stillt Aphrodite dem schönen Knaben die Wunde,
Die in den zierlichen Leib grausam der Eber geritzt.
Nicht errettet den göttlichen Held die unsterbliche Mutter,
Wenn er, am skäischen Thor fallend, sein Schicksal erfüllt.
Aber sie steigt aus dem Meer mit allen Töchtern des Nereus,
Und die Klage hebt an um den verherrlichten Sohn.
Siehe, da weinen die Götter, es weinen die Göttinnen alle,
Daß das Schöne vergeht, daß das Vollkommene stirbt.
Auch ein Klaglied zu sein im Mund der Geliebten, ist herrlich,
Denn das Gemeine geht klanglos zum Orkus hinab.

Der spielende Knabe.

Spiele, Kind, in der Mutter Schooß! Auf der heiligen Insel
Findet der trübe Gram, findet die Sorge dich nicht.
Liebend halten die Arme der Mutter dich über dem Abgrund,
Und in das fluthende Grab lächelst du schuldlos hinab.
Spiele, liebliche Unschuld! Noch ist Arkadien um dich,
Und die freie Natur folgt nur dem fröhlichen Trieb;
Noch erschafft sich die üppige Kraft erdichtete Schranken,
Und dem willigen Muth fehlt noch die Pflicht und der Zweck.
Spiele! Bald wird die Arbeit kommen, die hagre, die ernste,
Und der gebietenden Pflicht mangeln die Lust und der Muth.

Die Geschlechter.

Sieh' in dem zarten Kind zwei liebliche Blumen vereinigt,
Jungfrau und Jüngling, sie deckt beide die Knospe noch zu.
Leise löst sich das Band, es entzweien sich zart die Naturen,
Und von der holden Scham trennet sich feurig die Kraft.

Gönne dem Knaben zu spielen, in wilder Begierde zu toben;
Nur die gesättigte Kraft kehret zur Anmuth zurück.
Aus der Knospe beginnt die doppelte Blume zu streben,
Köstlich ist jede, doch stillt keine dein sehnendes Herz.
Reizende Fülle schwellt der Jungfrau blühende Glieder,
Aber der Stolz bewacht streng, wie der Gürtel, den Reiz.
Scheu, wie das zitternde Reh, das ihr Horn durch die Wälder verfolget,
Flieht sie im Mann nur den Feind, hasset noch, weil sie nicht liebt.
Trotzig schauet und kühn aus finstern Wimpern der Jüngling,
Und, gehärtet zum Kampf, spannet die Sehne sich an.
Fern in der Speere Gewühl und auf die stäubende Rennbahn
Ruft ihn der lockende Ruhm, reißt ihn der brausende Muth.
Jetzt beschütze dein Werk, Natur! Auseinander auf immer
Fliehet, wenn du nicht vereinst, feindlich, was ewig sich sucht.
Aber da bist du, du Mächtige, schon, aus dem wildesten Streite
Rufst du der Harmonie göttlichen Frieden hervor.
Tief verstummet die lärmende Jagd, des rauschenden Tages
Tosen verhallet, und leis sinken die Sterne herab.
Seufzend flüstert das Rohr, sanft murmelnd gleiten die Bäche,
Und mit melodischem Lied füllt Philomela den Hain.
Was erreget zu Seufzern der Jungfrau steigenden Busen?
Jüngling, was füllet den Blick schwellend mit Thränen dir an?
Ach, sie suchet umsonst, was sie sanft anschmiegend umfasse,
Und die schwellende Frucht beuget zur Erde die Last.
Ruhelos strebend verzehrt sich in eigenen Flammen der Jüngling,
Ach, der brennenden Gluth wehet kein lindernder Hauch.
Siehe, da finden sie sich, es führet sie Amor zusammen,
Und dem geflügelten Gott folgt der geflügelte Sieg.
Göttliche Liebe, du bist's, die der Menschheit Blumen vereinigt!
Ewig getrennt, sind sie doch ewig verbunden durch dich.

Macht des Weibes.

Mächtig seid ihr, ihr seid's durch der Gegenwart ruhigen Zauber;
Was die stille nicht wirkt, wirket die rauschende nie.
Kraft erwart' ich vom Mann, des Gesetzes Würde behaupt' er;
Aber durch Anmuth allein herrschet und herrsche das Weib.
Manche zwar haben geherrscht durch des Geistes Macht und der Thaten;
Aber dann haben sie dich, höchste der Kronen, entbehrt.
Wahre Königin ist nur des Weibes weibliche Schönheit:
Wo sie sich zeige, sie herrscht, herrschet bloß, weil sie sich zeigt.

Der Tanz.

Siehe, wie schwebenden Schritts im Wellenschwung sich die Paare
Drehen! Den Boden berührt kaum der geflügelte Fuß.
Seh' ich flüchtige Schatten, befreit von der Schwere des Leibes?
Schlingen im Mondlicht dort Elfen den luftigen Reihn?
Wie, vom Zephyr gewiegt, der leichte Rauch in die Luft fließt,
Wie sich leise der Kahn schaukelt auf silberner Fluth,
Hüpft der gelebrige Fuß auf des Takts melodischer Woge;
Säuselndes Saitengetön hebt den ätherischen Leib.
Jetzo, als wollt' es mit Macht durchreißen die Kette des Tanzes,
Schwingt sich ein muthiges Paar dort in den dichtesten Reihn.
Schnell vor ihm her entsteht ihm die Bahn, die hinter ihm schwindet.
Wie durch magische Hand öffnet und schließt sich der Weg.
Sieh! jetzt schwand es dem Blick; in wildem Gewirr durcheinander
Stürzt der zierliche Bau dieser beweglichen Welt.
Nein, dort schwebt es frohlockend herauf, der Knoten entwirrt sich;
Nur mit verändertem Reiz stellet die Regel sich her.
Ewig zerstört, es erzeugt sich ewig die drehende Schöpfung,
Und ein stilles Gesetz lenkt der Verwandlungen Spiel.
Sprich, wie geschieht's, daß rastlos erneut die Bildungen schwanken,
Und die Ruhe besteht in der bewegten Gestalt?
Jeder ein Herrscher, frei, nur dem eigenen Herzen gehorchet
Und im eilenden Lauf findet die einzige Bahn?
Willst du es wissen? Es ist des Wohllauts mächtige Gottheit,
Die zum geselligen Tanz ordnet den tobenden Sprung,
Die, der Nemesis gleich, an des Rhythmus goldenem Zügel
Lenkt die brausende Lust und die verwilderte zähmt.
Und dir rauschen umsonst die Harmonieen des Weltalls?
Dich ergreift nicht der Strom dieses erhabnen Gesangs?
Nicht der begeisternde Takt, den alle Wesen dir schlagen?
Nicht der wirbelnde Tanz, der durch den ewigen Raum
Leuchtende Sonnen schwingt in kühn gewundenen Bahnen?
Das du im Spiele doch ehrst, fliehst du im Handeln, das Maß.

Das Glück.

Selig, welchen die Götter, die gnädigen, vor der Geburt schon
Liebten, welchen als Kind Venus im Arme gewiegt,
Welchem Phöbus die Augen, die Lippen Hermes gelöset,
Und das Siegel der Macht Zeus auf die Stirne gedrückt!
Ein erhabenes Loos, ein göttliches, ist ihm gefallen,
Schon vor des Kampfes Beginn sind ihm die Schläfe bekränzt.

Ihm ist, eh' er es lebte, das volle Leben gerechnet,
Eh' er die Mühe bestand, hat er die Charis erlangt.
Groß zwar nenn' ich den Mann, der, sein eigner Bildner und Schöpfer,
Durch der Tugend Gewalt selber die Parze bezwingt;
Aber nicht erzwingt er das Glück, und was ihm die Charis
Neidisch geweigert, erringt nimmer der strebende Muth.
Vor Unwürdigem kann dich der Wille, der ernste bewahren,
Alles Höchste, es kommt frei von den Göttern herab.
Wie die Geliebte dich liebt, so kommen die himmlischen Gaben;
Oben in Jupiters Reich herrscht, wie in Amors, die Gunst.
Neigungen haben die Götter, sie lieben der grünenden Jugend
Lockigte Scheitel, es zieht Freude die Fröhlichen an.
Nicht der Sehende wird von ihrer Erscheinung beseligt,
Ihrer Herrlichkeit Glanz hat nur der Blinde geschaut.
Gern erwählen sie sich der Einfalt kindliche Seele,
In das bescheidne Gefäß schließen sie Göttliches ein.
Ungehofft sind sie da und täuschen die stolze Erwartung,
Keines Bannes Gewalt zwinget die Freien herab.
Wem er geneigt, dem sendet der Vater der Menschen und Götter
Seinen Adler herab, trägt ihn zu himmlischen Höhn.
Unter die Menge greift er mit Eigenwillen, und welches
Haupt ihm gefället, um das flicht er mit liebender Hand
Jetzt den Lorbeer und jetzt die herrschaftgebende Binde,
Krönte doch selber den Gott nur das gewogene Glück.
Vor dem Glücklichen her tritt Phöbus, der pythische Sieger,
Und der die Herzen bezwingt, Amor, der lächelnde Gott.
Vor ihm ebnet Poseidon das Meer, sanft gleitet des Schiffes
Kiel, das den Cäsar führt und sein allmächtiges Glück.
Ihm zu Füßen legt sich der Leu, das brausende Delphin
Steigt aus den Tiefen, und fromm beut es den Rücken ihm an.
Zürne dem Glücklichen nicht, daß den leichten Sieg ihm die Götter
Schenken, daß aus der Schlacht Venus den Liebling entrückt.
Ihn, den die Lächelnde rettet, den Göttergeliebten beneid' ich.
Jenen nicht, dem sie mit Nacht deckt den verdunkelten Blick.
War er weniger herrlich, Achilles, weil ihm Hephästos
Selbst geschmiedet den Schild und das verderbliche Schwert,
Weil um den sterblichen Mann der große Olymp sich beweget?
Das verherrlichte ihn, daß ihn die Götter geliebt,
Daß sie sein Zürnen geehrt, und, Ruhm dem Liebling zu geben,
Hellas bestes Geschlecht stürzten zum Orkus hinab.
Zürne der Schönheit nicht, daß sie schön ist, daß sie verdienstlos,
Wie der Lilie Kelch, prangt durch der Venus Geschenk!
Laß sie die Glückliche sein; du schaust sie, du bist der Beglückte!
Wie sie ohne Verdienst glänzt, so entzücket sie dich.
Freue dich, daß die Gabe des Lieds vom Himmel herabkommt,
Daß der Sänger dir singt, was ihn die Muse gelehrt!
Weil der Gott ihn beseelt, so wird er dem Hörer zum Gotte;
Weil er der Glückliche ist, kannst du der Selige sein.
Auf dem geschäftigen Markt, da führe Themis die Wage,
Und es messe der Lohn streng an der Mühe sich ab;
Aber die Freude ruft nur ein Gott auf sterbliche Wangen,
Wo kein Wunder geschieht, ist kein Beglückter zu sehn.
Alles Menschliche muß erst werden und wachsen und reifen,
Und von Gestalt zu Gestalt führt es die bildende Zeit;
Aber das Glückliche siehest du nicht, das Schöne nicht werden,
Fertig von Ewigkeit her steht es vollendet vor dir.
Jede irdische Venus ersteht, wie die erste des Himmels,
Eine dunkle Geburt aus dem unendlichen Meer;
Wie die erste Minerva, so tritt, mit der Aegis gerüstet,
Aus des Donnerers Haupt jeder Gedanke des Lichts.

Der Genius.

„Glaub' ich," sprichst du, „dem Wort, das der Weisheit Meister mich lehren,
„Das der Lehrlinge Schaar sicher und fertig beschwört?
„Kann die Wissenschaft nur zum wahren Frieden mich führen,
„Nur des Systemes Gebälk stützen das Glück und das Recht?
„Muß ich dem Trieb mißtraun, der leise mich warnt, dem Gesetze,
„Das du selber, Natur, mir in den Busen geprägt,
„Bis auf die ewige Schrift die Schul' ihr Siegel gedrücket,
„Und der Formel Gefäß bindet den flüchtigen Geist?
„Sage du mir's, du bist in diese Tiefen gestiegen,
„Aus dem modrigten Grab kamst du erhalten zurück.
„Dir ist bekannt, was die Gruft der dunkeln Wörter bewahret,
„Ob der Lebenden Trost dort bei den Mumien wohnt?
„Muß ich ihn wandeln, den nächtlichen Weg? Mir graut, ich bekenn' es!
„Wandeln will ich ihn doch, führt er zu Wahrheit und Recht." —
Freund, du kennst doch die goldene Zeit? Es haben die Dichter
Manche Sage von ihr rührend und kindlich erzählt —
Jene Zeit, da das Heilige noch im Leben gewandelt,
Da jungfräulich und keusch noch das Gefühl sich bewahrt,
Da noch das große Gesetz, das oben im Sonnenlauf waltet,
Und verborgen im Ei reget den hüpfenden Punkt,
Noch der Nothwendigkeit stilles Gesetz, das stätige, gleiche,
Auch der menschlichen Brust freiere Wellen bewegt,

Da nicht irrend der Sinn und treu, wie der Zeiger am Uhrwerk,
Auf das Wahrhaftige nur, nur auf das Ewige wies? —
Da war kein Profaner, kein Eingeweihter zu sehen,
Was man lebendig empfand, ward nicht bei Todten gesucht;
Gleich verständlich für jegliches Herz war die ewige Regel,
Gleich verborgen der Quell, dem sie belebend entfloß.
Aber die glückliche Zeit ist dahin! Vermessene Willkür
Hat der getreuen Natur göttlichen Frieden gestört.
Das entweihte Gefühl ist nicht mehr Stimme der Götter,
Und das Orakel verstummt in der entadelten Brust.
Nur in dem stilleren Selbst vernimmt es der horchende Geist noch,
Und den heiligen Sinn hütet das mystische Wort.
Hier beschwört es der Forscher, der reines Herzens hinabsteigt,
Und die verlorne Natur gibt ihm die Weisheit zurück.
Hast du, Glücklicher, nie den schützenden Engel verloren,
Nie des frommen Instincts liebende Warnung verwirkt,
Malt in dem keuschen Auge noch treu und rein sich die Wahrheit,
Tönt ihr Rufen dir noch hell in der kindlichen Brust,
Schweigt noch in dem zufriednen Gemüth des Zweifels Empörung,
Wird sie, weißt du's gewiß, schweigen auf ewig, wie heut,
Wird der Empfindungen Streit nie eines Richters bedürfen,
Nie den hellen Verstand trüben das tückische Herz —
O dann gehe du hin in deiner köstlichen Unschuld!
Dich kann die Wissenschaft nichts lehren. Sie lerne von dir!
Jenes Gesetz, das mit ehrnem Stab den Sträubenden lenket,
Dir nicht gilt's. Was du thust, was dir gefällt, ist Gesetz,
Und an alle Geschlechter ergeht ein göttliches Machtwort:
Was du mit heiliger Hand bildest, mit heiligem Mund
Redest, wird den erstaunten Sinn allmächtig bewegen;
Du nur merkst nicht den Gott, der dir im Busen gebeut,
Nicht des Siegels Gewalt, das alle Geister dir beuget,
Einfach gehst du und still durch die eroberte Welt.

Der philosophische Egoist.

Hast du den Säugling gesehn, der, unbewußt noch der Liebe,
Die ihn wärmet und wiegt, schlafend von Arme zu Arm
Wandert, bis bei der Leidenschaft Ruf der Jüngling erwachet,
Und des Bewußtseins Blitz dämmernd die Welt ihm erhellt?
Hast du die Mutter gesehn, wenn sie süßen Schlummer dem Liebling
Kauft mit dem eigenen Schlaf und für das träumende sorgt,
Mit dem eigenen Leben ernährt die zitternde Flamme,
Und mit der Sorge selbst sich für die Sorge belohnt?
Und du lästerst die große Natur, die, bald Kind und bald Mutter,
Jetzt empfänget, jetzt gibt, nur durch Bedürfniß besteht?
Selbstgenügsam willst du dem schönen Ring dich entziehen,
Der Geschöpf an Geschöpf reiht in vertraulichem Bund?
Willst, du Armer, stehen allein und allein durch dich selber,
Wenn durch der Kräfte Tausch selbst das Unendliche steht?

Die Worte des Glaubens.

Drei Worte nenn' ich euch, inhaltschwer,
Sie gehen von Munde zu Munde,
Doch stammen sie nicht von außen her;
Das Herz nur gibt davon Kunde.
Dem Menschen ist aller Werth geraubt,
Wenn er nicht mehr an die drei Worte glaubt.

Der Mensch ist frei geschaffen, ist frei,
Und würd' er in Ketten geboren,
Laßt euch nicht irren des Pöbels Geschrei,
Nicht den Mißbrauch rasender Thoren!
Vor dem Sklaven, wenn er die Kette bricht,
Vor dem freien Menschen erzittert nicht!

Und die Tugend, sie ist kein leerer Schall,
Der Mensch kann sie üben im Leben,
Und sollt' er auch straucheln überall,
Er kann nach der göttlichen streben,
Und was kein Verstand der Verständigen sieht,
Das übet in Einfalt ein kindlich Gemüth.

Und ein Gott ist, ein heiliger Wille lebt,
Wie auch der menschliche wanke;
Hoch über der Zeit und dem Raume webt
Lebendig der höchste Gedanke,
Und ob alles in ewigem Wechsel kreist,
Es beharret im Wechsel ein ruhiger Geist.

Die drei Worte bewahret euch, inhaltschwer,
Sie pflanzet von Munde zu Munde,
Und stammen sie gleich nicht von außen her,
Euer Innres gibt davon Kunde.
Dem Menschen ist nimmer sein Werth geraubt,
So lang er noch an die drei Worte glaubt.

Die Worte des Wahns.

Drei Worte hört man, bedeutungschwer,
Im Munde der Guten und Besten.
Sie schallen vergeblich, ihr Klang ist leer,
Sie können nicht helfen und trösten.
Verscherzt ist dem Menschen des Lebens Frucht,
So lang er die Schatten zu haschen sucht.

So lang er glaubt an die goldene Zeit,
Wo das Rechte, das Gute wird siegen —
Das Rechte, das Gute führt ewig Streit,
Nie wird der Feind ihm erliegen,
Und erstichst du ihn nicht in den Lüften frei,
Stets wächst ihm die Kraft auf der Erde neu.

So lang er glaubt, daß das buhlende Glück
Sich dem Edeln vereinigen werde —
Dem Schlechten folgt es mit Liebesblick;
Nicht dem Guten gehöret die Erde,
Er ist ein Fremdling, er wandert aus,
Und suchet ein unvergänglich Haus.

So lang er glaubt, daß dem ird'schen Verstand
Die Wahrheit je wird erscheinen —
Ihren Schleier hebt keine sterbliche Hand;
Wir können nur rathen und meinen.
Du kerkerst den Geist in ein tönend Wort,
Doch der freie wandelt im Sturme fort.

Drum, edle Seele, entreiß dich dem Wahn,
Und den himmlischen Glauben bewahre!
Was kein Ohr vernahm, was die Augen nicht sahn,
Es ist dennoch das Schöne, das Wahre!
Es ist nicht draußen, da sucht es der Thor;
Es ist in dir, du bringst es ewig hervor.

Sprüche des Confucius.

1.

Dreifach ist der Schritt der Zeit:
Zögernd kommt die Zukunft hergezogen,
Pfeilschnell ist das Jetzt entflogen,
Ewig still steht die Vergangenheit.

Keine Ungeduld beflügelt
Ihren Schritt, wenn sie verweilt.
Keine Furcht, kein Zweifeln zügelt
Ihren Lauf, wenn sie enteilt.
Keine Reu, kein Zaubersegen
Kann die Stehende bewegen.

Möchtest du beglückt und weise
Endigen des Lebens Reise,
Nimm die Zögernde zum Rath,
Nicht zum Werkzeug deiner That.
Wähle nicht die Fliehende zum Freund,
Nicht die Bleibende zum Feind.

2.

Dreifach ist des Raumes Maß.
Rastlos fort ohn' Unterlaß
Strebt die Länge; fort ins Weite
Endlos gießet sich die Breite;
Grundlos senkt die Tiefe sich.

Dir ein Bild sind sie gegeben:
Rastlos vorwärts mußt du streben,
Nie ermüdet stille stehn,
Willst du die Vollendung sehn;
Mußt ins Breite dich entfalten,
Soll sich dir die Welt gestalten;
In die Tiefe mußt du steigen,
Soll sich dir das Wesen zeigen.
Nur Beharrung führt zum Ziel,
Nur die Fülle führt zur Klarheit,
Und im Abgrund wohnt die Wahrheit.

Licht und Wärme.

Der beff're Mensch tritt in die Welt
Mit fröhlichem Vertrauen;
Er glaubt, was ihm die Seele schwellt,
Auch außer sich zu schauen,
Und weiht, von edlem Eifer warm,
Der Wahrheit seinen treuen Arm.

Doch alles ist so klein, so eng;
Hat er es erst erfahren,
Da sucht er in dem Weltgedräng
Sich selbst nur zu bewahren;
Das Herz, in kalter, stolzer Ruh,
Schließt endlich sich der Liebe zu.

Sie geben, ach! nicht immer Gluth,
Der Wahrheit helle Strahlen.
Wohl denen, die des Wissens Gut
Nicht mit dem Herzen zahlen.
Drum paart zu eurem schönsten Glück
Mit Schwärmers Ernst des Weltmanns Blick!

Breite und Tiefe.

Es glänzen viele in der Welt,
Sie wissen von allem zu sagen,
Und wo was reizet und wo was gefällt,
Man kann es bei ihnen erfragen;
Man dächte, hört man sie reden laut,
Sie hätten wirklich erobert die Braut.

Doch gehn sie aus der Welt ganz still,
Ihr Leben war verloren.
Wer etwas Treffliches leisten will,
Hätt' gern was Großes geboren,

Der sammle still und unerschlafft
Im kleinsten Punkte die höchste Kraft.

Der Stamm erhebt sich in die Luft
Mit üppig prangenden Zweigen;
Die Blätter glänzen und hauchen Duft,
Doch können sie Früchte nicht zeugen;
Der Kern allein im schmalen Raum
Verbirgt den Stolz des Waldes, den Baum.

Die Führer des Lebens.

Zweierlei Genien sind's, die dich durchs Leben geleiten.
Wohl dir, wenn sie vereint helfend zur Seite dir stehn!
Mit erheiterndem Spiel verkürzt dir der eine die Reise,
Leichter an seinem Arm werden dir Schicksal und Pflicht.
Unter Scherz und Gespräch begleitet er bis an die Kluft dich,
Wo an der Ewigkeit Meer schaudernd der Sterbliche steht.
Hier empfängt dich entschlossen und ernst und schweigend der andre,
Trägt mit gigantischem Arm über die Tiefe dich hin.
Nimmer widme dich einem allein! Vertraue dem erstern
Deine Würde nicht an, nimmer dem andern dein Glück!

Archimedes und der Schüler.

Zu Archimedes kam ein wißbegieriger Jüngling.
„Weihe mich," sprach er zu ihm, „ein in die göttliche Kunst,
Die so herrliche Frucht dem Vaterlande getragen,
Und die Mauern der Stadt vor der Sambuca[1] beschützt!"
„Göttlich nennst du die Kunst? Sie ist's," versetzte der Weise;
„Aber das war sie, mein Sohn, eh sie dem Staat noch gedient.
Willst du nur Früchte von ihr, die kann auch die sterbliche zeugen;
Wer um die Göttin freit, suche in ihr nicht das Weib."

Menschliches Wissen.

Weil du liesest in ihr, was du selber in sie geschrieben,
Weil du in Gruppen fürs Aug' ihre Erscheinungen reihst,
Deine Schnüre gezogen auf ihrem unendlichen Felde,
Wähnst du, es fasse dein Geist ahnend die große Natur.
So beschreibt mit Figuren der Astronome den Himmel,
Daß in dem ewigen Raum leichter sich finde der Blick,
Knüpft entlegene Sonnen, durch Siriusfernen geschieden,
Aneinander im Schwan und in den Hörnern des Stiers.
Aber versteht er darum der Sphären mystische Tänze,
Weil ihm das Sternengewölb sein Planiglobium zeigt?

Die zwei Tugendwege.

Zwei sind der Wege, auf welchen der Mensch zur Tugend emporstrebt;
Schließt sich der eine dir zu, thut sich der andre dir auf.
Handelnd erringt der Glückliche sie, der Leidende duldend.
Wohl ihm, den sein Geschick liebend auf beiden geführt!

Würden.

Wie die Säule des Lichts auf des Baches Welle sich spiegelt —
Hell, wie von eigener Gluth, flammt der vergoldete Saum;
Aber die Well' entführet der Strom, durch die glänzende Straße
Drängt eine andre sich schon, schnell, wie die erste, zu fliehn —
So beleuchtet der Würden Glanz den sterblichen Menschen;
Nicht er selbst, nur der Ort, den er durchwandelte, glänzt.

Zenith und Nadir.

Wo du auch wandelst im Raum, es knüpft dein Zenith und Nadir
An den Himmel dich an, dich an die Achse der Welt.
Wie du auch handelst in dir, es berühre den Himmel der Wille,
Durch die Achse der Welt gehe die Richtung der That!

Die idealische Freiheit.

Aus dem Leben heraus sind der Wege zwei dir geöffnet;
Zum Ideale führt einer, der andre zum Tod.
Siehe, daß du bei Zeit noch frei auf dem ersten entspringest,
Ehe die Parze mit Zwang dich auf dem andern entführt.

Das Kind in der Wiege.

Glücklicher Säugling! dir ist ein unendlicher Raum noch die Wiege.
Werde Mann und dir wird eng die unendliche Welt.

[1] Anmerkung des Verfassers bei der ersten Ausgabe. Der Name einer Belagerungsmaschine, deren sich Marcellus gegen Syrakus bediente.

Das Unwandelbare.

„Unaufhaltsam enteilet die Zeit.“ — Sie sucht das Beständ'ge.
Sei getreu, und du legst ewige Fesseln ihr an.

Theophanie.

Zeigt sich der Glückliche mir, ich vergesse die Götter des Himmels;
Aber sie stehn vor mir, wenn ich den Leidenden seh'.

Das Höchste.

Suchst du das Höchste, das Größte? Die Pflanze kann es dich lehren.
Was sie willenlos ist, sei du es es wollend — das ist's!

Unsterblichkeit.

Vor dem Tod erschrickst du! Du wünschest, unsterblich zu leben?
Leb' im Ganzen! Wenn du lange dahin bist, es bleibt.

Votivtafeln.

Was der Gott mich gelehrt, was mir durch's Leben geholfen,
Häng' ich, dankbar und fromm, hier in dem Heiligthum auf.

Die verschiedene Bestimmung.

Millionen beschäftigen sich, daß die Gattung bestehe;
Aber durch Wenige nur pflanzet die Menschheit sich fort.
Tausend Keime zerstreuet der Herbst, doch bringet kaum einer
Früchte; zum Element kehren die meisten zurück.
Aber entfaltet sich auch nur einer, einer allein streut
Eine lebendige Welt ewiger Bildungen aus.

Das Belebende.

Nur an des Lebens Gipfel, der Blume, zündet sich Neues
In der organischen Welt, in der empfindenden an.

Zweierlei Wirkungsarten.

Wirke Gutes, du nährst der Menschheit göttliche Pflanze;
Bilde Schönes, du streust Keime der göttlichen aus.

Unterschied der Stände.

Adel ist auch in der sittlichen Welt. Gemeine Naturen
Zahlen mit dem, was sie thun, edle mit dem, was sie sind.

Das Werthe und Würdige.

Hast du etwas, so theile mir's mit, und ich zahle, was recht ist;
Bist du etwas, o dann tauschen die Seelen wir aus.

Die moralische Kraft.

Kannst du nicht schön empfinden, dir bleibt doch, vernünftg zu wollen,
Und als ein Geist zu thun, was du als Mensch nicht vermagst.

Mittheilung.

Aus der schlechtesten Hand kann Wahrheit mächtig noch wirken;
Bei dem Schönen allein macht das Gefäß den Gehalt.

An *

Theile mir mit, was du weißt; ich werd' es dankbar empfangen.
Aber du gibst mir dich selbst; damit verschone mich, Freund!

An **

Du willst Wahres mich lehren? Bemühe dich nicht! Nicht die Sache
Will ich durch dich, ich will dich durch die Sache nur sehn.

An ***

Dich erwähl' ich zum Lehrer, zum Freund. Dein lebendiges Bilden
Lehrt mich, dein lehrendes Wort rühret lebendig mein Herz.

Jetzige Generation.

War es immer wie jetzt? Ich kann das Geschlecht nicht begreifen.
Nur das Alter ist jung, ach! und die Jugend ist alt.

An die Muse.

Was ich ohne dich wäre, ich weiß es nicht — aber mir grauet,
Seh' ich, was ohne dich Hundert' und Tausende sind.

Der gelehrte Arbeiter.

Nimmer labt ihn des Baumes Frucht, den er mühsam erziehet;
Nur der Geschmack genießt, was die Gelehrsamkeit pflanzt.

Pflicht für Jeden.

Immer strebe zum Ganzen! und kannst du selber kein Ganzes
Werden, als dienendes Glied schließ' an ein Ganzes dich an!

Aufgabe.

Keiner sei gleich dem andern, doch gleich sei jeder dem Höchsten!
Wie das zu machen? Es sei jeder vollendet in sich.

Das eigene Ideal.

Allen gehört, was du denkst; dein eigen ist nur, was du fühlest.
Soll er dein Eigenthum sein, fühle den Gott, den du denkst.

An die Mystiker.

Das ist eben das wahre Geheimniß, das allen vor Augen
Liegt, euch ewig umgibt, aber von keinem gesehn.

Der Schlüssel.

Willst du dich selber erkennen, so sieh, wie die andern es treiben.
Willst du die andern verstehn, blick' in dein eigenes Herz.

Der Aufpasser.

Strenge, wie mein Gewissen, bemerkst du, wo ich gefehlet:
Darum hab' ich dich stets, wie — mein Gewissen, geliebt.

Weisheit und Klugheit.

Willst du, Freund, die erhabensten Höhn der Weisheit erfliegen,
Wag' es auf die Gefahr, daß dich die Klugheit verlacht.
Die Kurzsichtige sieht nur das Ufer, das dir zurücklieht,
Jenes nicht, wo dereinst landet dein muthiger Flug.

Die Uebereinstimmung.

Wahrheit suchen wir beide, du außen im Leben, ich innen
In dem Herzen, und so findet sie jeder gewiß.
Ist das Auge gesund, so begegnet es außen dem Schöpfer;
Ist es das Herz, dann gewiß spiegelt es innen die Welt.

Politische Lehre.

Alles sei recht, was du thust; doch dabei laß es bewenden,
Freund, und enthalte dich ja, alles, was recht ist, zu thun.
Wahrem Eifer genügt, daß das Vorhandne vollkommen
Sei; der falsche will stets, daß das Vollkommene sei.

Majestas populi.

Majestät der Menschennatur! dich soll ich beim Haufen
Suchen? Bei wenigen nur hast du von jeher gewohnt.
Einzelne Wenige zählen, die übrigen Alle sind blinde
Nieten; ihr leeres Gewühl hüllet die Treffer nur ein.

An einen Weltverbesserer.

„Alles opfert' ich hin," sprichst du, „der Menschheit zu helfen;
Eitel war der Erfolg, Haß und Verfolgung der Lohn." —
Soll ich dir sagen, Freund, wie ich mit Menschen es halte?
Traue dem Spruche! Noch nie hat mich der Führer getäuscht.
Von der Menschheit — du kannst von ihr nie groß genug denken;
Wie du im Busen sie trägst, prägst du in Thaten sie aus.
Auch dem Menschen, der dir im engen Leben begegnet,
Reich' ihm, wenn er sie mag, freundlich die helfende Hand.
Nur für Regen und Thau und fürs Wohl der Menschengeschlechter
Laß du den Himmel, Freund, sorgen, wie gestern, so heut.

Meine Antipathie.

Herzlich ist mir das Laster zuwider, und doppelt zuwider
Ist mir's, weil es so viel schwatzen von Tugend gemacht.
„Wie, du hassest die Tugend?" — Ich wollte, wir übten sie alle,
Und so spräche, will's Gott, ferner kein Mensch mehr davon.

An die Astronomen.

Schwatzet mir nicht so viel von Nebelflecken und Sonnen;
Ist die Natur nur groß, weil sie zu zählen euch gibt?
Euer Gegenstand ist der erhabenste freilich im Raume;
Aber, Freunde, im Raum wohnt das Erhabene nicht.

Astronomische Schriften.

So unermeßlich ist, so unendlich erhaben der Himmel!
Aber der Kleinigkeitsgeist zog auch den Himmel herab.

Der beste Staat.

„Woran erkenn' ich den besten Staat?" Woran du die beste Frau kennst — daran, mein Freund, daß man von beiden nicht spricht.

Mein Glaube.

Welche Religion ich bekenne? Keine von allen,
Die du mir nennst. — Und warum keine? Aus Religion.

Inneres und Aeußeres.

„Gott nur siehet das Herz." — Drum eben, weil Gott nur das Herz sieht,
Sorge, daß wir doch auch etwas Erträgliches sehn.

Freund und Feind.

Theuer ist mir der Freund, doch auch den Feind kann ich nützen,
Zeigt mir der Freund, was ich kann, lehrt mich der Feind, was ich soll.

Licht und Farbe.

Wohne, du ewiglich Eines, dort bei dem ewiglich Einen!
Farbe, du wechselnde, komm freundlich zum Menschen herab!

Schöne Individualität.

Einig sollst du zwar sein, doch Eines nicht mit dem Ganzen.
Durch die Vernunft bist du Eins, einig mit ihm durch das Herz.
Stimme des Ganzen ist deine Vernunft, dein Herz bist du selber:
Wohl dir, wenn die Vernunft immer im Herzen dir wohnt.

Die Mannichfaltigkeit.

Viele sind gut und verständig; doch zählen für Einen nur Alle,
Denn sie regiert der Begriff, ach! nicht das liebende Herz.
Traurig herrscht der Begriff, aus tausendfach wechselnden Formen
Bringet er dürftig und leer ewig nur eine hervor;
Aber von Leben rauscht es und Lust, wo bildend die Schönheit
Herrschet; das ewige Eins wandelt sie tausendfach neu.

Die drei Alter der Natur.

Leben gab ihr die Fabel, die Schule hat sie entseelet,
Schaffendes Leben aufs neu gibt die Vernunft ihr zurück.

Der Genius.

Wiederholen zwar kann der Verstand, was da schon gewesen;
Was die Natur gebaut, bauet er wählend ihr nach.
Ueber Natur hinaus baut die Vernunft, doch nur in das Leere.
Du nur, Genius, mehrst in der Natur die Natur.

Der Nachahmer.

Gutes aus Gutem, das kann jedweder Verständige bilden;
Aber der Genius ruft Gutes aus Schlechtem hervor.
An Gebildetem nur darfst du, Nachahmer, dich üben;
Selbst Gebildetes ist Stoff nur dem bildenden Geist.

Genialität.

Wodurch gibt sich der Genius kund? Wodurch sich der Schöpfer
Kund gibt in der Natur, in dem unendlichen All.
Klar ist der Aether und doch von unermeßlicher Tiefe;
Offen dem Aug, dem Verstand bleibt er doch ewig geheim.

Die Forscher.

Alles will jetzt den Menschen von innen, von außen ergründen;
Wahrheit, wo rettest du dich hin vor der wüthenden Jagd?
Dich zu fangen, ziehen sie aus mit Netzen und Stangen;
Aber mit Geistestritt schreitest du mitten hindurch.

Die schwere Verbindung.

Warum will sich Geschmack und Genie so selten vereinen?
Jener fürchtet die Kraft, dieses verachtet den Zaum.

Correctheit.

Frei von Tadel zu sein, ist der niedrigste Grad und der höchste;
Denn nur die Ohnmacht führt oder die Größe dazu.

Das Naturgesetz.

So war's immer, mein Freund, und so wird's bleiben: die Ohnmacht
Hat die Regel für sich, aber die Kraft den Erfolg.

Wahl.

Kannst du nicht allen gefallen durch deine That und dein Kunstwerk,
Mach' es Wenigen recht; Vielen gefallen, ist schlimm.

Tonkunst.

Leben athme die bildende Kunst, Geist fordr' ich vom Dichter;
Aber die Seele spricht nur Polyhymnia aus.

Sprache.

Warum kann der lebendige Geist dem Geist nicht erscheinen?
Spricht die Seele, so spricht, ach! schon die Seele nicht mehr.

An den Dichter.

Laß die Sprache dir sein, was der Körper den Liebenden. Er nur
Ist's, der die Wesen trennt, und der die Wesen vereint.

Der Meister.

Jeden anderen Meister erkennt man an dem, was er ausspricht;
Was er weise verschweigt, zeigt mir den Meister des Styl's.

Der Gürtel.

In dem Gürtel bewahrt Aphrodite der Reize Geheimniß:
Was ihr den Zauber verleiht, ist, was sie bindet, die Scham.

Dilettant.

Weil ein Vers dir gelingt in einer gebildeten Sprache,
Die für dich dichtet und denkt, glaubst du schon Dichter zu sein?

Die Kunstschwätzer.

Gutes in Künsten verlangt ihr! Seid ihr denn würdig des Guten,
Das nur der ewige Krieg gegen euch selber erzeugt?

Die Philosophieen.

Welche wohl bleibt von allen den Philosophieen? Ich weiß nicht.
Aber die Philosophie, hoff' ich, soll ewig bestehn.

Die Gunst der Musen.

Mit dem Philister stirbt auch sein Ruhm. Du, himmlische Muse,
Trägst, die dich lieben, die du liebst, in Mnemosynens Schooß.

Der Homeruskopf als Siegel.

Treuer alter Homer, dir vertrau' ich das zarte Geheimniß;
Um der Liebenden Glück wisse der Sänger allein.

Die beste Staatsverfassung.

Diese nur kann ich dafür erkennen, die jedem erleichtert
Gut zu denken, doch nie, daß er so denke, bedarf.

An die Gesetzgeber.

Setzet immer voraus, daß der Mensch im Ganzen das Rechte
Will; im Einzelnen nur rechnet mir niemals darauf.

Das Ehrwürdige.

Ehret ihr immer das Ganze; ich kann nur Einzelne achten:
Immer in Einzelnen nur hab' ich das Ganze erblickt.

Falscher Studiertrieb.

O, wie viel neue Feinde der Wahrheit! Mir blutet die Seele,
Seh' ich das Eulengeschlecht, das zu dem Lichte sich drängt.

Quelle der Verjüngung.

Glaubt mir, es ist kein Mährchen, die Quelle der Jugend, sie rinnet,
Wirklich und immer. Ihr fragt wo? In der dichtenden Kunst.

Der Naturkreis.

Alles, du Ruhige, schließt sich in deinem Reiche: so kehret
Auch zum Kinde der Greis kindisch und kindlich zurück.

Der Genius mit der umgekehrten Fackel.

Lieblich sieht er zwar aus mit seiner erloschenen Fackel;
Aber, ihr Herren, der Tod ist so ästhetisch doch nicht.

Tugend des Weibes.

Tugenden brauchet der Mann, er stürzt sich wagend ins Leben,
Tritt mit dem stärkeren Glück in den bedenklichen Kampf.
Eine Tugend genüget dem Weib; sie ist da, sie erscheinet
Lieblich dem Herzen, dem Aug lieblich erscheine sie stets!

Die schönste Erscheinung.

Sahest du nie die Schönheit im Augenblicke des Leidens,
Niemals hast du die Schönheit gesehn.
Sahst du die Freude nie in einem schönen Gesichte,
Niemals hast du die Freude gesehn.

Forum des Weibes.

Frauen, richtet mir nie des Mannes einzelne Thaten;
Aber über den Mann sprechet das richtende Wort!

Weibliches Urtheil.

Männer richten nach Gründen; des Weibes Urtheil ist seine Liebe: wo es nicht liebt, hat schon gerichtet das Weib.

Das weibliche Ideal.

An Amanda.

Ueberall weichet das Weib dem Manne; nur in dem Höchsten
Weichet dem weiblichsten Weib immer der männlichste Mann.
Was das Höchste mir sei? Des Sieges ruhige Klarheit,
Wie sie von deiner Stirn, holde Amanda, mir strahlt.
Schwimmt auch die Wolke des Grams um die heiter glänzende Scheibe,
Schöner nur macht sich das Bild auf dem vergoldeten Duft.
Dünke der Mann sich frei! Du bist es; denn ewig nothwendig
Weißt du von keiner Wahl, keiner Nothwendigkeit mehr.
Was du auch gibst, stets gibst du dich ganz; du bist ewig nur Eines,
Auch dein zartester Laut ist dein harmonisches Selbst.
Hier ist ewige Jugend bei niemals versiegender Fülle,
Und mit der Blume zugleich brichst du die goldene Frucht.

Erwartung und Erfüllung.

In den Ocean schifft mit tausend Masten der Jüngling;
Still, auf gerettetem Boot, treibt in den Hafen der Greis.

Das gemeinsame Schicksal.

Siehe, wir hassen, wir streiten, es trennet uns Neigung und Meinung;
Aber es bleichet indeß dir sich die Locke, wie mir.

Menschliches Wirken.

An dem Eingang der Bahn liegt die Unendlichkeit offen,
Doch mit dem engsten Kreis höret der Weiseste auf.

Der Vater.

Wirke, so viel du willst, du stehest doch ewig allein da,
Bis an das All die Natur dich, die gewaltige, knüpft.

Liebe und Begierde.

Recht gesagt, Schlosser! Man liebt, was man hat, man begehrt, was man nicht hat;
Denn nur das reiche Gemüth liebt, nur das arme begehrt.

Güte und Größe.

Nur zwei Tugenden gibt's. O, wären sie immer vereinigt,
Immer die Güte auch groß, immer die Größe auch gut!

Die Triebfedern.

Immer treibe die Furcht den Sklaven mit eisernem Stabe;
Freude, führe du mich immer an rosigtem Band!

Naturforscher
und
Transcendental-Philosophen.

Feindschaft sei zwischen euch! Noch kommt das Bündniß zu frühe:
Wenn ihr im Suchen euch trennt, wird erst die Wahrheit erkannt.

Deutscher Genius.

Ringe, Deutscher, nach römischer Kraft, nach griechischer Schönheit!
Beides gelang dir; doch nie glückte der gallische Sprung.

Kleinigkeiten.

Der epische Hexameter.

Schwindelnd trägt er dich fort auf rastlos strömenden Wogen,
Hinter dir siehst du, du siehst vor dir nur Himmel und Meer.

Das Distichon.

Im Hexameter steigt des Springquells flüssige Säule,
Im Pentameter drauf fällt sie melodisch herab.

Die achtzeilige Stanze.

Stanze, dich schuf die Liebe, die zärtlich schmachtende — dreimal
Fliehest du schamhaft und kehrst dreimal verlangend zurück.

Der Obelisk.

Aufgerichtet hat mich auf hohem Gestelle der Meister.
Stehe, sprach er, und ich steh' ihm mit Kraft und mit Lust.

Der Triumphbogen.

Fürchte nicht, sagte der Meister, des Himmels Bogen; ich stelle
Dich unendlich, wie ihn, in die Unendlichkeit hin.

Die schöne Brücke.

Unter mir, über mir rennen die Wellen, die Wagen, und gütig
Gönnte der Meister mir selbst, auch mit hinüber zu gehn.

Das Thor.

Schmeichelnd locke das Thor den Wilden herein zum Gesetze;
Froh in die freie Natur führ' es den Bürger heraus!

Die Peterskirche.

Suchst du das Unermeßliche hier, du hast dich geirret;
Meine Größe ist die, größer zu machen dich selbst.

Deutschland und seine Fürsten.

Große Monarchen erzeugtest du, und bist ihrer würdig,
Den Gebietenden macht nur der Gehorchende groß.
Aber versuch' es, o Deutschland, und mach' es deinen Beherrschern
Schwerer, als Könige groß, leichter, nur Menschen zu sein.

An die Proselytenmacher.

Nur ein Weniges Erde beding' ich mir außer der Erde,
Sprach der göttliche Mann, und ich bewege sie leicht.
Einen Augenblick nur vergönnt mir, außer mir selber
Mich zu begeben, und schnell will ich der Eurige sein.

Das Verbindungsmittel.

Wie verfährt die Natur, um Hohes und Niedres im Menschen
Zu verbinden? Sie stellt Eitelkeit zwischen hinein.

Der Zeitpunkt.

Eine große Epoche hat das Jahrhundert geboren;
Aber der große Moment findet ein kleines Geschlecht.

Deutsches Lustspiel.

Thoren hätten wir wohl, wir hätten Fratzen die Menge;
Leider helfen sie nur selbst zur Komödie nichts.

Buchhändler-Anzeige.

Nichts ist der Menschheit so wichtig, als ihre Bestimmung zu kennen:
Um zwölf Groschen Courant wird sie bei mir jetzt verkauft.

Gefährliche Nachfolge.

Freunde, bedenket euch wohl, die tiefere, kühnere Wahrheit
Laut zu sagen: sogleich stellt man sie euch auf den Kopf.

Griechheit.

Kaum hat das kalte Fieber der Gallomanie uns verlassen,
Bricht in der Gräkomanie gar noch ein hitziges aus.
Griechheit, was war sie? Verstand und Maß und Klarheit!
Drum dächt' ich,
Etwas Geduld noch, ihr Herrn, eh' ihr von Griechheit uns sprecht!
Eine würdige Sache verfechtet ihr; nur mit Verstande,
Bitt' ich, daß sie zum Spott und zum Gelächter nicht wird.

Die Sonntagskinder.

Jahre lang bildet der Meister und kann sich nimmer genug thun;
Dem genialen Geschlecht wird es im Traume beschert.

Was sie gestern gelernt, das wollen sie heute schon lehren;
Ach, was haben die Herrn doch für ein kurzes Gedärm!

Die Philosophen.

Lehrling.

Gut, daß ich euch, ihr Herrn, in pleno beisammen hier finde;
Denn das Eine, was noth, treibt mich herunter zu euch.

Aristoteles.

Gleich zur Sache, mein Freund! Wir halten die Jenaer Zeitung
Hier in der Hölle und sind längst schon von allem belehrt.

Lehrling.

Desto besser! so gebt mir, ich geh' euch nicht eher vom Halse,
Einen allgültigen Satz, und der auch allgemein gilt.

Erster.

Cogito, ergo sum. Ich denke, und mithin so bin ich!
Ist das Eine nur wahr, ist es das Andre gewiß.

Lehrling.

Denk' ich, so bin ich. Wohl! Doch wer wird immer auch denken.
Oft schon war ich, und hab' wirklich an gar nichts gedacht.

Zweiter.

Weil es Dinge doch gibt, so gibt es ein Ding aller Dinge;
In dem Ding aller Ding' schwimmen wir, wie wir so sind.

Dritter.

Just das Gegentheil sprech' ich. Es gibt kein Ding als mich selber;
Alles Andre, in mir steigt es als Blase nur auf.

Vierter.

Zweierlei Dinge lass' ich passiren, die Welt und die Seele;
Keins weiß vom andern, und doch deuten sie beide auf Eins.

Fünfter.

Von dem Ding weiß ich nichts und weiß auch nichts von der Seele;
Beide erscheinen mir nur, aber sie sind doch kein Schein.

Sechster.

Ich bin Ich und setze mich selbst, und setz' ich mich selber
Als nicht gesetzt, nun gut, hab' ich ein Nicht-Ich gesetzt.

Siebenter.

Vorstellung wenigstens ist! Ein Vorgestelltes ist also;
Ein Vorstellendes auch, macht mit der Vorstellung Drei.

Lehrling.

Damit lock' ich, ihr Herrn, noch keinen Hund aus dem Ofen.
Einen erklecklichen Satz will ich, und der auch was setzt!

Achter.

Auf theoretischem Feld ist weiter nichts mehr zu finden;
Aber der praktische Satz gilt doch: du kannst, denn du sollst!

Lehrling.

Dacht' ich's doch! Wissen sie nichts Vernünftiges mehr zu erwiedern,
Schieben sie's einem geschwind in das Gewissen hinein.

David Hume.

Rede nicht mit dem Volk! Der Kant hat sie alle verwirret.
Mich frag', ich bin mir selbst auch in der Hölle noch gleich.

Rechtsfrage.

Jahre lang schon bedien' ich mich meiner Nase zum Riechen;
Hab' ich denn wirklich an sie auch ein erweisliches Recht?

Puffendorf.

Ein bedenklicher Fall! Doch die erste Possession scheint
Für dich zu sprechen, und so brauche sie immerhin fort!

Gewissensscrupel.

Gerne dien' ich den Freunden, doch thu' ich es leider mit Neigung,
Und so wurmt es mir oft, daß ich nicht tugendhaft bin.

Entscheidung.

Da ist kein anderer Rath, du mußt suchen, sie zu verachten,
Und mit Abscheu alsdann thun, wie die Pflicht dir gebeut.

G. G.

Jeder, sieht man ihn einzeln, ist leidlich klug und verständig;
Sind sie in corpore, gleich wird euch ein Dummkopf daraus.

Die Homeriden.

Wer von euch ist der Sänger der Ilias? Weil's ihm so gut schmeckt,
Ist hier von Heynen ein Pack Göttinger Würste für ihn —
„Mir her! ich sang der Könige Zwist!" — „Ich die Schlacht bei den Schiffen!" —
„Mir die Würste! ich sang, was auf dem Ida geschah!" —
Friede! zerreißt mich nur nicht! Die Würste werden nicht reichen.
Der sie schickte, er hat sich nur auf Einen versehn.

Der moralische Dichter.

Ja, der Mensch ist ein ärmlicher Wicht, ich weiß — doch das wollt' ich
Eben vergessen und kam, ach, wie gereut mich's, zu dir!

Der erhabene Stoff.

Deine Muse besingt, wie Gott sich der Menschen erbarmte,
Aber ist das Poesie, daß er erbärmlich sie fand?

Der Kunstgriff.

Wollt ihr zugleich den Kindern der Welt und den Frommen gefallen?
Malet die Wollust — nur malet den Teufel dazu.

Jeremiade.

Alles in Deutschland hat sich in Prosa und Versen verschlimmert,
Ach, und hinter uns liegt weit schon die goldene Zeit!
Philosophen verderben die Sprache, Poeten die Logik,
Und mit dem Menschenverstand kommt man durchs Leben nicht mehr.
Aus der Aesthetik, wohin sie gehört, verjagt man die Tugend,
Jagt sie, den lästigen Gast, in die Politik hinein.
Wohin wenden wir uns? Sind wir natürlich, so sind wir
Platt; und geniren wir uns, nennt man es abgeschmackt gar.
Schöne Naivetät der Stubenmädchen zu Leipzig,
Komm doch wieder, o komm, witzige Einfalt, zurück!
Komm, Komödie, wieder, du ehrbare Wochenvisite,
Siegmund, du süßer Amant, Mascarill, spaßhafter Knecht!
Trauerspiele voll Salz, voll epigrammatischer Nadeln,
Und du, Menuetschritt unsers geborgten Kothurns!
Philosoph'scher Roman, du Gliedermann, der so geduldig
Still hält, wenn die Natur gegen den Schneider sich wehrt.
Alte Prosa, komm wieder, die alles so ehrlich herausjagt,
Was sie denkt und gedacht, auch, was der Leser sich denkt.
Alles in Deutschland hat sich in Prosa und Versen verschlimmert,
Ach, und hinter uns liegt weit schon die goldene Zeit!

Wissenschaft.

Einem ist sie die hohe, die himmlische Göttin, dem Andern
Eine tüchtige Kuh, die ihn mit Butter versorgt.

Kant und seine Ausleger.

Wie doch ein einziger Reicher so viele Bettler in Nahrung
Setzt! Wenn die Könige baun, haben die Kärrner zu thun.

Shakespeares Schatten.

Parodie.

Endlich erblickt' ich auch die hohe Kraft des Herakles,
Seinen Schatten. Er selbst, leider, war nicht mehr zu sehn.
Ringsum schrie, wie Vögelgeschrei, das Geschrei der Tragöden
Und das Hundegebell der Dramaturgen um ihn.
Schauerlich stand das Ungethüm da. Gespannt war der Bogen
Und der Pfeil auf der Sehn' traf noch beständig das Herz.
„Welche noch kühnere That, Unglücklicher, wagest du jetzo,
Zu den Verstorbenen selbst niederzusteigen ins Grab!" —
Wegen Tiresias mußt' ich herab, den Seher zu fragen,
Wo ich den alten Kothurn fände, der nicht mehr zu sehn.
„Glauben sie nicht der Natur und den alten Griechen, so holst du
Eine Dramaturgie ihnen vergeblich herauf." —
O, die Natur, die zeigt auf unsern Bühnen sich wieder,
Splitternackend, daß man jegliche Rippe ihr zählt.
„Wie? So ist wirklich bei euch der alte Kothurnus zu sehen,
Den zu holen ich selbst stieg in des Tartarus Nacht?" —
Nichts mehr von diesem tragischen Spuk. Kaum einmal im Jahre
Geht dein geharnischter Geist über die Bretter hinweg.
„Auch gut! Philosophie hat eure Gefühle geläutert,
Und vor dem heitern Humor fliehet der schwarze Affect." —
Ja, ein derber und trockener Spaß, nichts geht uns darüber;
Aber der Jammer auch, wenn er nur naß ist, gefällt.
„Also sieht man bei euch den leichten Tanz der Thalia
Neben dem ernsten Gang, welchen Melpomene geht?" —
Keines von Beiden! Uns kann nur das Christlich-Moralische rühren,
Und was recht populär, häuslich und bürgerlich ist.
„Was? Es dürfte kein Cäsar auf euren Bühnen sich zeigen,
Kein Achill, kein Orest, keine Andromacha mehr?" —
Nichts! man siehet bei uns nur Pfarrer, Commerzienräthe,
Fähndriche, Secretärs oder Husarenmajors.
„Aber, ich bitte dich, Freund, was kann denn dieser Misere
Großes begegnen, was kann Großes denn durch sie geschehn?" —
Was? Sie machen Cabale, sie leihen auf Pfänder, sie stecken
Silberne Löffel ein, wagen den Pranger und mehr.
„Woher nehmt ihr denn aber das große, gigantische Schicksal,
Welches den Menschen erhebt, wenn es den Menschen zermalmt?" —

Das sind Grillen! Uns selbst und unsre guten Bekannten,
Unsern Jammer und Noth suchen und finden wir hier.
„Aber das habt ihr ja alles bequemer und besser zu Hause;
Warum entfliehet ihr euch, wenn ihr euch selber nur sucht?“ —
Nimm's nicht übel, mein Heros, das ist ein verschiedener Casus:
Das Geschick, das ist blind, und der Poet ist gerecht.
„Also eure Natur, die erbärmliche, trifft man auf euren
Bühnen, die große nur nicht, nicht die unendliche an?“ —
Der Poet ist der Wirth und der letzte Actus die Zeche;
Wenn sich das Laster erbricht, setzt sich die Tugend zu Tisch.

Die Flüsse.

Rhein.

Treu, wie dem Schweizer gebührt, bewach' ich Germaniens Grenze;
Aber der Gallier hüpft über den duldenden Strom.

Rhein und Mosel.

Schon so lang' umarm' ich die lotharingische Jungfrau;
Aber noch hat kein Sohn unsre Verbindung beglückt.

Donau in **

Mich umwohnt mit glänzendem Aug das Volk der Phajaken;
Immer ist's Sonntag, es dreht immer am Herd sich der Spieß.

Main.

Meine Burgen zerfallen zwar; doch getröstet erblick' ich
Seit Jahrhunderten noch immer das alte Geschlecht.

Saale.

Kurz ist mein Lauf und begrüßt der Fürsten, der Völker so viele;
Aber die Fürsten sind gut, aber die Völker sind frei.

Ilm.

Meine Ufer sind arm; doch höret die leisere Welle,
Führet der Strom sie vorbei, manches unsterbliche Lied.

Pleisse.

Flach ist mein Ufer, und seicht mein Bach, es schöpften zu durstig
Meine Poeten mich, meine Prosaiker aus.

Elbe.

All ihr andern, ihr sprecht nur ein Kauderwälsch — unter den Flüssen
Deutschlands rede nur ich, und auch in Meißen nur, deutsch.

Spree.

Sprache gab mir einst Ramler und Stoff mein Cäsar; da nahm ich
Meinen Mund etwas voll, aber ich schweige seitdem.

Weser.

Leider von mir ist gar nichts zu sagen; auch zu dem kleinsten
Epigramme, bedenkt, geb' ich der Muse nicht Stoff.

Gesundbrunnen zu **

Seltsames Land! Hier haben die Flüsse Geschmack und die Quellen,
Bei den Bewohnern allein hab' ich noch keinen verspürt.

Pegnitz.

Ganz hypochondrisch bin ich vor langer Weile geworden,
Und ich fließe nur fort, weil es so hergebracht ist.

Die **chen Flüsse.

Unser einer hat's halter gut in **cher Herren
Ländern; ihr Joch ist sanft, und ihre Lasten sind leicht.

Salzach.

Aus Juvaviens Bergen ström' ich, das Erzstift zu salzen,
Lenke dann Bayern zu, wo es an Salze gebricht.

Der anonyme Fluß.

Fastenspeisen dem Tisch des frommen Bischofs zu liefern,
Goß der Schöpfer mich aus durch das verhungerte Land.

Les fleuves indiscrets.

Jetzt kein Wort mehr, ihr Flüsse! Man sieht's, ihr wißt euch so wenig
Zu bescheiden, als einst Diderots Schätzchen gethan.

Der Metaphysiker.

„Wie tief liegt unter mir die Welt!
Kaum seh' ich noch die Menschlein unten wallen!
Wie trägt mich meine Kunst, die höchste unter allen,
So nahe an des Himmels Zelt!“
So ruft von seines Thurmes Dache
Der Schieferdecker, so der kleine große Mann,
Hans Metaphysikus, in seinem Schreibgemache.
Sag' an, du kleiner großer Mann,
Der Thurm, von dem dein Blick so vornehm niederschauet,
Wovon ist er — worauf ist er erbauet?
Wie kamst du selbst hinauf — und seine kahlen Höhn,
Wozu sind sie dir nütz, als in das Thal zu sehn?

Die Weltweisen.

Der Satz, durch welchen alles Ding
Bestand und Form empfangen,
Der Nagel, woran Zeus den Ring
Der Welt, die sonst in Scherben ging,
Vorsichtig aufgehangen,
Den nenn' ich einen großen Geist,
Der mir ergründet, wie er heißt,
Wenn ich ihm nicht drauf helfe —
Er heißt: Zehn ist nicht Zwölfe.

Der Schnee macht kalt, das Feuer brennt,
Der Mensch geht auf zwei Füßen,
Die Sonne scheint am Firmament,
Das kann, wer auch nicht Logik kennt,
Durch seine Sinne wissen.
Doch wer Metaphysik studiert,
Der weiß, daß wer verbrennt, nicht friert,
Weiß, daß das Nasse feuchtet,
Und daß das Helle leuchtet.

Homerus singt sein Hochgedicht,
Der Held besteht Gefahren;
Der brave Mann thut seine Pflicht,
Und that sie, ich verhehl' es nicht,
Eh noch Weltweise waren;
Doch hat Genie und Herz vollbracht,
Was Lock' und Des Cartes nie gedacht,
Sogleich wird auch von diesen
Die Möglichkeit bewiesen.

Im Leben gilt der Stärke Recht,
Dem Schwachen trotzt der Kühne,
Wer nicht gebieten kann, ist Knecht;
Sonst geht es ganz erträglich schlecht
Auf dieser Erdenbühne.
Doch wie es wäre, fing der Plan
Der Welt nur erst von vornen an,
Ist in Moralsystemen
Ausführlich zu vernehmen.

„Der Mensch bedarf des Menschen sehr
Zu seinem großen Ziele;
Nur in dem Ganzen wirket er,
Viel Tropfen geben erst das Meer,
Viel Wasser treibt die Mühle.
Drum flieht der wilden Wölfe Stand
Und knüpft des Staates dauernd Band."
So lehren vom Katheder
Herr Puffendorf und Feder.

Doch weil, was ein Professor spricht,
Nicht gleich zu allen dringet,
So übt Natur die Mutterpflicht
Und sorgt, daß nie die Kette bricht,
Und daß der Reif nie springet.
Einstweilen, bis den Bau der Welt
Philosophie zusammenhält,
Erhält sie das Getriebe
Durch Hunger und durch Liebe.

Pegasus im Joche.

Auf einem Pferdemarkt — vielleicht zu Haymarket,
Wo andre Dinge noch in Waare sich verwandeln,
Bracht' einst ein hungriger Poet
Der Musen Roß, es zu verhandeln.

Hell wieherte der Hippogryph
Und bäumte sich in prächtiger Parade;
Erstaunt blieb jeder stehn und rief:
Das edle, königliche Thier! Nur Schade,
Daß seinen schlanken Wuchs ein häßlich Flügelpaar
Entstellt! Den schönsten Postzug würd' es zieren.
Die Race, sagen sie, sei rar,
Doch wer wird durch die Luft kutschieren?
Und keiner will sein Geld verlieren.
Ein Pachter endlich faßte Muth.
Die Flügel zwar, spricht er, die schaffen keinen Nutzen;
Doch die kann man ja binden oder stutzen,
Dann ist das Pferd zum Ziehen immer gut.
Ein zwanzig Pfund, die will ich wohl dran wagen;
Der Täuscher, hoch vergnügt, die Waare loszuschlagen,
Schlägt hurtig ein. „Ein Mann, ein Wort!"
Und Hans trabt frisch mit seiner Beute fort.

Das edle Thier wird eingespannt;
Doch fühlt es kaum die ungewohnte Bürde,
So rennt es fort mit wilder Flugbegierde
Und wirft, von edelm Grimm entbrannt,
Den Karren um an eines Abgrunds Rand.
Schon gut, denkt Hans. Allein darf ich dem tollen Thiere
Kein Fuhrwerk mehr vertraun. Erfahrung macht schon klug.
Doch morgen fahr' ich Passagiere,
Da stell' ich es als Vorspann in den Zug.
Die muntre Krabbe soll zwei Pferde mir ersparen;
Der Koller gibt sich mit den Jahren.

Der Anfang ging ganz gut. Das leichtbeschwingte Pferd
Belebt der Klepper Schritt, und pfeilschnell fliegt der Wagen.
Doch was geschieht? Den Blick den Wolken zugekehrt,
Und ungewohnt, den Grund mit festem Huf zu schlagen,
Verläßt es bald der Räder sichre Spur,
Und, treu der stärkeren Natur,
Durchrennt es Sumpf und Moor, geackert Feld und Hecken;

Der gleiche Taumel faßt das ganze Postgespann,
Kein Rufen hilft, kein Zügel hält es an,
Bis endlich, zu der Wandrer Schrecken,
Der Wagen, wohlgerüttelt und zerschellt,
Auf eines Berges steilem Gipfel hält.

Das geht nicht zu mit rechten Dingen!
Spricht Hans mit sehr bedenklichem Gesicht,
So wird es nimmermehr gelingen;
Laß sehn, ob wir den Tollwurm nicht
Durch magre Kost und Arbeit zwingen.
Die Probe wird gemacht. Bald ist das schöne Thier,
Eh noch drei Tage hingeschwunden,
Zum Schatten abgezehrt. Ich hab's, ich hab's gefunden!
Ruft Hans. Jetzt frisch, und spannt es mir
Gleich vor den Pflug mit meinem stärksten Stier!

Gesagt, gethan. In lächerlichem Zuge
Erblickt man Ochs und Flügelpferd am Pfluge.
Unwillig steigt der Greif und strengt die letzte Macht
Der Sehnen an, den alten Flug zu nehmen.
Umsonst, der Nachbar schreitet mit Bedacht,
Und Phöbus' stolzes Roß muß sich dem Stier bequemen,
Bis nun, vom langen Widerstand verzehrt,
Die Kraft aus allen Gliedern schwindet,
Von Gram gebeugt das edle Götterpferd
Zu Boden stürzt und sich im Staube windet.

Verwünschtes Thier! bricht endlich Hansens Grimm
Laut scheltend aus, indem die Hiebe flogen.
So bist du denn zum Ackern selbst zu schlimm,
Mich hat ein Schelm mit dir betrogen.

Indem er noch in seines Zornes Wuth
Die Peitsche schwingt, kommt flink und wohlgemuth
Ein lustiger Gesell die Straße hergezogen.
Die Cither klingt in seiner leichten Hand,
Und durch den blonden Schmuck der Haare
Schlingt zierlich sich ein goldenes Band.
Wohin, Freund, mit dem wunderlichen Paare?
Ruft er den Bau'r von weitem an.
Der Vogel und der Ochs an *einem* Seile,
Ich bitte dich, welch ein Gespann!
Willst du auf eine kleine Weile
Dein Pferd zur Probe mir vertraun?
Gib Acht, du sollst ein Wunder schaun.

Der Hippogryph wird ausgespannt,
Und lächelnd schwingt sich ihm der Jüngling auf den Rücken.
Kaum fühlt das Thier des Meisters sichre Hand,
So knirscht es in des Zügels Band
Und steigt, und Blitze sprühn aus den beseelten Blicken.
Nicht mehr das vor'ge Wesen, königlich,
Ein Geist, ein Gott, erhebt es sich,
Entrollt mit einem Mal in Sturmes Wehen
Der Schwingen Pracht, schießt brausend himmelan,
Und eh der Blick ihm folgen kann,
Entschwebt es zu den blauen Höhen.

Das Spiel des Lebens.

Wollt ihr in meinen Kasten sehn?
Des Lebens Spiel, die Welt im Kleinen,
Gleich soll sie eurem Aug' erscheinen;
Nur müßt ihr nicht zu nahe stehn,
Ihr müßt sie bei der Liebe Kerzen
Und nur bei Amors Fackel sehn.

Schaut her! Nie wird die Bühne leer:
Dort bringen sie das Kind getragen,
Der Knabe hüpft, der Jüngling stürmt einher,
Es kämpft der Mann, und alles will er wagen.

Ein jeglicher versucht sein Glück,
Doch schmal nur ist die Bahn zum Rennen;
Der Wagen rollt, die Achsen brennen,
Der Held dringt kühn voran, der Schwächling bleibt zurück,
Der Stolze fällt mit lächerlichem Falle,
Der Kluge überholt sie alle.

Die Frauen seht ihr an den Schranken stehn,
Mit holdem Blick, mit schönen Händen
Den Dank dem Sieger auszuspenden.

Einem jungen Freunde,

als er sich der Weltweisheit widmete.

Schwere Prüfungen mußte der griechische Jüngling bestehen,
Eh das eleusische Haus nun den Bewährten empfing.
Bist du bereitet und reif, das Heiligthum zu betreten,
Wo den verdächtigen Schatz Pallas Athene verwahrt?
Weißt du schon, was deiner dort harrt? wie theuer du kaufest?

Daß du ein ungewiß Gut mit dem gewissen bezahlst?
Fühlst du dir Stärke genug, der Kämpfe schwersten zu kämpfen,
Wenn sich Verstand und Herz, Sinn und Gedanken entzwein?
Muth genug, mit des Zweifels unsterblicher Hydra zu ringen,
Und dem Feind in dir selbst männlich entgegen zu gehn?
Mit des Auges Gesundheit, des Herzens heiliger Unschuld
Zu entlarven den Trug, der dich als Wahrheit versucht?
Fliehe, bist du des Führers im eigenen Busen nicht sicher,
Fliehe den lockenden Rand, ehe der Schlund dich verschlingt!

Manche gingen nach Licht und stürzten in tiefere Nacht nur;
Sicher im Dämmerschein wandelt die Kindheit dahin.

Poesie des Lebens.

An **

„Wer möchte sich an Schattenbildern weiden,
Die mit erborgtem Schein das Wesen überkleiden,
Mit trügrischem Besitz die Hoffnung hintergehn?
Entblößt muß ich die Wahrheit sehn.
Soll gleich mit meinem Wahn mein ganzer Himmel schwinden,
Soll gleich den freien Geist, den der erhabne Flug
Ins gränzenlose Reich der Möglichkeiten trug,
Die Gegenwart mit strengen Fesseln binden;
Er lernt sich selber überwinden,
Ihn wird das heilige Gebot
Der Pflicht, das furchtbare der Noth
Nur desto unterwürf'ger finden.
Wer schon der Wahrheit milde Herrschaft scheut,
Wie trägt er die Nothwendigkeit?"

So rufst du aus und blickst, mein strenger Freund,
Aus der Erfahrung sicherm Porte
Verwerfend hin auf alles, was nur scheint.
Erschreckt von deinem ernsten Worte
Entflieht der Liebesgötter Schaar,
Der Musen Spiel verstummt, es ruhn der Horen Tänze,
Still trauernd nehmen ihre Kränze
Die Schwestergöttinnen vom schön gelockten Haar,
Apoll zerbricht die goldne Leier,
Und Hermes seinen Wunderstab,
Des Traumes rosenfarbner Schleier
Fällt von des Lebens bleichem Antlitz ab,
Die Welt scheint, was sie ist, ein Grab.
Von seinen Augen nimmt die zauberische Binde
Cytherens Sohn, die Liebe sieht,
Sie sieht in ihrem Götterkinde
Den Sterblichen, erschrickt und flieht,
Der Schönheit Jugendbild veraltet,
Auf deinen Lippen selbst erkaltet
Der Liebe Kuß, und in der Freude Schwung
Ergreift dich die Versteinerung.

An Goethe,

als er den Mahomet von Voltaire auf die Bühne brachte.

Du selbst, der uns von falschem Regelzwange
Zur Wahrheit und Natur zurückgeführt,
Der, in der Wiege schon ein Held, die Schlange
Erstickt, die unsern Genius umschnürt,
Du, den die Kunst, die göttliche, schon lange
Mit ihrer reinen Priesterbinde ziert,
Du opferst auf zertrümmerten Altären
Der Aftermuse, die wir nicht mehr ehren?

Einheim'scher Kunst ist dieser Schauplatz eigen,
Hier wird nicht fremden Götzen mehr gedient;
Wir können muthig einen Lorbeer zeigen,
Der auf dem deutschen Pindus selbst gegrünt.
Selbst in der Künste Heiligthum zu steigen,
Hat sich der deutsche Genius erkühnt,
Und auf der Spur des Griechen und des Britten
Ist er dem bessern Ruhme nachgeschritten.

Denn dort, wo Sklaven knien, Despoten walten,
Wo sich die eitle Aftergröße bläht,
Da kann die Kunst das Edle nicht gestalten,
Von keinem Ludwig wird es ausgesät;
Aus eigner Fülle muß es sich entfalten,
Es borget nicht von ird'scher Majestät,
Nur mit der Wahrheit wird es sich vermählen,
Und seine Gluth durchflammt nur freie Seelen.

Drum nicht, in alte Fesseln uns zu schlagen,
Erneuerst du dies Spiel der alten Zeit,
Nicht, uns zurückzuführen zu den Tagen
Charakterloser Minderjährigkeit.
Es wär' ein eitel und vergeblich Wagen,
Zu fallen ins bewegte Rad der Zeit;
Geflügelt fort entführen es die Stunden;
Das Neue kommt, das Alte ist verschwunden.

Erweitert jetzt ist des Theaters Enge,
In seinem Raume drängt sich eine Welt;
Nicht mehr der Worte rednerisch Gepränge,
Nur der Natur getreues Bild gefällt;
Verbannet ist der Sitten falsche Strenge,
Und menschlich handelt, menschlich fühlt der Held.
Die Leidenschaft erhebt die freien Töne,
Und in der Wahrheit findet man das Schöne.

Doch leicht gezimmert nur ist Thespis Wagen,
Und er ist gleich dem acheront'schen Kahn;
Nur Schatten und Idole kann er tragen,
Und drängt das rohe Leben sich heran,
So droht das leichte Fahrzeug umzuschlagen,
Das nur die flücht'gen Geister fassen kann.
Der Schein soll nie die Wirklichkeit erreichen,
Und siegt Natur, so muß die Kunst entweichen.

Denn auf dem bretternen Gerüst der Scene
Wird eine Idealwelt aufgethan.
Nichts sei hier wahr und wirklich, als die Thräne;
Die Rührung ruht auf keinem Sinnenwahn.

Aufrichtig ist die wahre Melpomene,
Sie kündigt nichts als eine Fabel an,
Und weiß durch tiefe Wahrheit zu entzücken;
Die falsche stellt sich wahr, um zu berücken.

Es droht die Kunst vom Schauplatz zu verschwinden,
Ihr wildes Reich behauptet Phantasie;
Die Bühne will sie wie die Welt entzünden,
Das Niedrigste und Höchste menget sie.
Nur bei dem Franken war noch Kunst zu finden,
Erschwang er gleich ihr hohes Urbild nie;
Gebannt in unveränderlichen Schranken
Hält er sie fest, und nimmer darf sie wanken.

Ein heiliger Bezirk ist ihm die Scene;
Verbannt aus ihrem festlichen Gebiet
Sind der Natur nachlässig rohe Töne,
Die Sprache selbst erhebt sich ihm zum Lied;
Es ist ein Reich des Wohllauts und der Schöne,
In edler Ordnung greifet Glied in Glied,
Zum ernsten Tempel füget sich das Ganze,
Und die Bewegung borget Reiz vom Tanze.

Nicht Muster zwar darf uns der Franke werden!
Aus seiner Kunst spricht kein lebend'ger Geist;
Des falschen Anstands prunkende Geberden
Verschmäht der Sinn, der nur das Wahre preist!
Ein Führer nur zum Bessern soll er werden,
Er komme, wie ein abgeschiedner Geist,
Zu reinigen die oft entweihte Scene
Zum würd'gen Sitz der alten Melpomene.

An Demoiselle Klevoigt,

bei ihrer Verheirathung mit Herrn Dr. Sturm, von einer mütterlichen und fünf schwesterlichen Freundinnen.

Zieh, holde Braut, mit unserm Segen,
Zieh hin auf Hymens Blumenwegen!
Wir sahen mit entzücktem Blick
Der Seele Anmuth sich entfalten,
Die jungen Reize sich gestalten
Und blühen für der Liebe Glück.
Dein schönes Loos, du hast's gefunden;
Es weicht die Freundschaft ohne Schmerz
Dem süßen Gott, der dich gebunden;
Er will, er hat dein ganzes Herz.

Zu theuren Pflichten, zarten Sorgen,
Dem jungen Busen noch verborgen,
Ruft dich des Kranzes ernste Zier.
Der Kindheit tändelnde Gefühle,
Der freien Jugend flücht'ge Spiele,
Sie bleiben fliehend hinter dir,
Und Hymens ernste Fessel bindet,
Wo Amor leicht und flatternd hüpft;
Doch für ein Herz, das schön empfindet,
Ist sie aus Blumen nur geknüpft.

Und willst du das Geheimniß wissen,
Das immer grün und unzerrissen,
Den hochzeitlichen Kranz bewahrt?
Es ist des Herzens reine Güte,
Der Anmuth unverwelkte Blüthe,
Die mit der holden Scham sich paart,
Die, gleich dem heitern Sonnenbilde,
In alle Herzen Wonne lacht,
Es ist der sanfte Blick der Milde
Und Würde, die sich selbst bewacht.

Der griechische Genius

an Meyer in Italien.

Tausend Andern verstummt, die mit taubem Herzen ihn fragen,
Dir, dem Verwandten und Freund, redet vertraulich der Geist.

Einem Freunde ins Stammbuch.

Herrn von Mecheln aus Basel.

Unerschöpflich an Reiz, an immer erneuerter Schönheit
Ist die Natur! Die Kunst ist unerschöpflich, wie sie.
Heil dir, würdiger Greis! für beide bewahrst du im Herzen
Reges Gefühl, und so ist ewige Jugend dein Loos.

In das Folio-Stammbuch

eines Kunstfreundes.

Die Weisheit wohnte sonst auf großen Foliobogen,
Der Freundschaft war ein Taschenbuch bestimmt;
Jetzt, da die Wissenschaft ins Kleine sich gezogen,
Und leicht, wie Kork, in Almanachen schwimmt,
Hast du, ein hochbeherzter Mann,
Dies ungeheure Haus den Freunden aufgethan.
Wie, fürchtest du denn nicht, ich muß dich ernstlich fragen,
An so viel Freunden allzuschwer zu tragen?

Das Geschenk.

Ring und Stab, o seid mir auf Rheinweinflaschen willkommen!
Ja, wer die Schafe so tränket, der heißt mir ein Hirt.

Dreimal gesegneter Trank! dich gewann mir die Muse, die Muse
Schickt dich, die Kirche selbst drückte das Siegel dir auf.

Wilhelm Tell. [1]

Wenn rohe Kräfte feindlich sich entzweien,
Und blinde Wuth die Kriegesflamme schürt;
Wenn sich im Kampfe tobender Parteien
Die Stimme der Gerechtigkeit verliert;
Wenn alle Laster schamlos sich befreien,
Wenn freche Willkür an das Heil'ge rührt,
Den Anker löst, an dem die Staaten hängen;
— Da ist kein Stoff zu freudigen Gesängen.

Doch wenn ein Volk, das fromm die Heerden weidet,
Sich selbst genug, nicht fremden Guts begehrt,
Den Zwang abwirft, den es unwürdig leidet,
Doch selbst im Zorn die Menschlichkeit noch ehrt,
Im Glücke selbst, im Siege sich bescheidet:
— Das ist unsterblich und des Liedes werth.
Und solch ein Bild darf ich dir freudig zeigen,
Du kennst's, denn alles Große ist dein eigen.

Dem Erbprinzen von Weimar,

als er nach Paris reiste.

In einem freundschaftlichen Zirkel gesungen.

So bringet denn die letzte volle Schale
Dem lieben Wandrer dar,
Der Abschied nimmt von diesem stillen Thale,
Das seine Wiege war.

Er reißt sich aus den väterlichen Hallen,
Aus lieben Armen los,
Nach jener stolzen Bürgerstadt zu wallen,
Vom Raub der Länder groß.

Die Zwietracht flieht, die Donnerstürme schweigen,
Gefesselt ist der Krieg,
Und in den Krater darf man niedersteigen,
Aus dem die Lava stieg.

Dich führe durch das wild bewegte Leben
Ein gnädiges Geschick!
Ein reines Herz hat dir Natur gegeben,
O bring' es rein zurück!

Die Länder wirst du sehen, die das wilde
Gespann des Kriegs zertrat;
Doch lächelnd grüßt der Friede die Gefilde
Und streut die goldne Saat.

Den alten Vater Rhein wirst du begrüßen,
Der deines großen Ahns
Gedenken wird, so lang sein Strom wird fließen
Ins Bett des Oceans.

Dort huldige des Helden großen Manen
Und opfere dem Rhein,
Dem alten Grenzenhüter der Germanen,
Von seinem eignen Wein,

Daß dich der vaterländ'sche Geist begleite,
Wenn dich das schwanke Brett
Hinüberträgt auf jene linke Seite,
Wo deutsche Treu vergeht.

Der Antritt des neuen Jahrhunderts.

An ***

Edler Freund! Wo öffnet sich dem Frieden,
Wo der Freiheit sich ein Zufluchtsort?
Das Jahrhundert ist im Sturm geschieden,
Und das neue öffnet sich mit Mord.

Und das Band der Länder ist gehoben,
Und die alten Formen stürzen ein;
Nicht das Weltmeer hemmt des Krieges Toben,
Nicht der Nilgott und der alte Rhein.

Zwo gewalt'ge Nationen ringen
Um der Welt alleinigen Besitz;
Aller Länder Freiheit zu verschlingen,
Schwingen sie den Dreizack und den Blitz.

Gold muß ihnen jede Landschaft wägen,
Und, wie Brennus in der rohen Zeit,
Legt der Franke seinen ehrnen Degen
In die Wage der Gerechtigkeit.

Seine Handelsflotten streckt der Britte
Gierig wie Polypenarme aus,
Und das Reich der freien Amphitrite
Will er schließen, wie sein eignes Haus.

Zu des Südpols nie erblickten Sternen
Dringt sein rastlos ungehemmter Lauf;
Alle Inseln spürt er, alle fernen
Küsten — nur das Paradies nicht auf.

[1] Mit diesen Stanzen begleitete der Verfasser das Exemplar seines Schauspiels: Wilhelm Tell, das er dem damaligen Kurfürsten Erzkanzler übersendete.

Ach, umsonst auf allen Ländercharten
Spähst du nach dem seligen Gebiet,
Wo der Freiheit ewig grüner Garten,
Wo der Menschheit schöne Jugend blüht.

Endlos liegt die Welt vor deinen Blicken,
Und die Schifffahrt selbst ermißt sie kaum;
Doch auf ihrem unermeßnen Rücken
Ist für zehen Glückliche nicht Raum.

In des Herzens heilig stille Räume
Mußt du fliehen aus des Lebens Drang!
Freiheit ist nur in dem Reich der Träume,
Und das Schöne blüht nur im Gesang.

Sängers Abschied.

Die Muse schweigt; mit jungfräulichen Wangen,
Erröthen im verschämten Angesicht,
Tritt sie vor dich, ihr Urtheil zu empfangen;
Sie achtet es, doch fürchtet sie es nicht.

Des Guten Beifall wünscht sie zu erlangen,
Den Wahrheit rührt, den Flimmer nicht besticht;
Nur wem ein Herz, empfänglich für das Schöne,
Im Busen schlägt, ist werth, daß er sie kröne.

Nicht länger wollen diese Lieder leben,
Als bis ihr Klang ein fühlend Herz erfreut,
Mit schönern Phantasieen es umgeben,
Zu höheren Gefühlen es geweiht;
Zur fernen Nachwelt wollen sie nicht schweben,
Sie tönten, sie verhallen in der Zeit.
Des Augenblickes Lust hat sie geboren,
Sie fliehen fort im leichten Tanz der Horen.

Der Lenz erwacht, auf den erwärmten Triften
Schießt frohes Leben jugendlich hervor,
Die Staude würzt die Luft mit Nektardüften,
Den Himmel füllt ein muntrer Sängerchor,
Und Jung und Alt ergeht sich in den Lüften,
Und freuet sich und schwelgt mit Aug' und Ohr.
Der Lenz entflieht! Die Blume schießt in Samen,
Und keine bleibt von allen, welche kamen.

Semele

in zwei Scenen.

Personen.

Juno.
Semele, Prinzessin von Theben.
Jupiter.
Mercur.

Die Handlung ist im Palaste des Kadmus zu Theben.

Erste Scene.

Juno

(steigt aus ihrem Wagen, von einer Wolke umgeben).

Hinweg den geflügelten Wagen,
Pfauen Junos, erwartet mein
Auf Cithärons wolkigtem Gipfel.

(Wagen und Wolken verschwinden.)

Ha, sei gegrüßt, Haus meines grauen Zornes!
Sei grimmig mir gegrüßt, feindselig Dach,
Verhaßtes Pflaster! — Hier also die Stätte,
Wo wider meinen Torus Jupiter
Im Angesicht des keuschen Tages frevelt!
Hier, wo ein Weib sich, eine Sterbliche,
Erfrecht, ein staubgebildetes Geschöpf,
Den Donnerer aus meinem Arm zu schmeicheln,
An ihren Lippen ihn gefangen hält!
Juno! Juno! Einsam
Stehst du, stehst verlassen
Auf des Himmels Thron!
Reichlich dampfen die Altäre,
Und dir beugt sich jedes Knie.
Was ist ohne Liebe Ehre?
Was der Himmel ohne sie.

Wehe, deinen Stolz zu beugen,
Mußte Venus aus dem Schaume steigen!
Götter bethörte,
Menschen und Götter ihr zaubrischer Blick!
Wehe, deinen Gram zu mehren,
Mußt' Hermione gebären,
Und vernichtet ist dein Glück!

Bin ich nicht Fürstin der Götter?
Nicht Schwester des Donnerers,
Nicht die Gattin des herrschenden Zeus?
Aechzen nicht die Achsen des Himmels
Meinem Gebot? Umrauscht nicht mein Haupt die olympische Krone?
Ha, ich fühle mich!
Kronos' Blut in den unsterblichen Adern,
Königlich schwillt mein göttliches Herz.
Rache! Rache!
Soll sie mich ungestraft schmähen?
Ungestraft unter die ewigen Götter
Werfen den Streit, und die Eris rufen
In den fröhlichen himmlischen Saal?
Eitle! Vergessene!
Stirb und lerne am stygischen Strom
Göttliches unterscheiden von irdischem Staub!
Deine Riesenrüstung mag dich erdrücken,
Nieder dich schmettern
Deine Göttersucht!

Rachegepanzert
Steig' ich vom hohen Olympus herab.
Süße, verstrickende,
Schmeichelnde Reden
Hab' ich ersonnen;
Tod und Verderben
Lauern darin.

Horch, ihre Tritte!
Sie naht!
Naht dem Sturz, dem gewissen Verderben!
Verhülle dich, Gottheit, in sterblich Gewand!

(Sie geht ab.)

Semele (ruft in die Scene).

Die Sonne neigt sich schon! Jungfrauen, eilt,
Durchwürzt den Saal mit süßen Ambradüften,
Streut Rosen und Narcissen rings umher,
Vergeßt auch nicht das goldgewebte Polster —
Er kommt noch nicht — die Sonne neigt sich schon —

Juno (in Gestalt einer Alten hereinstürzend).

Gelobet seien die Götter, meine Tochter!

Semele.

Ha! Wach' ich? Träum' ich? Götter! Beroe!

Juno.

Sollt' ihre alte Amme Semele
Vergessen haben?

Semele.

Beroe! Beim Zeus!
Laß an mein Herz dich drücken — deine Tochter!
Du lebst? Was führt von Epidaurus dich
Hieher zu mir? Wie lebst du? Du bist doch
Noch immer meine Mutter?

Juno.

Deine Mutter!
Eh nanntest du mich so.

Semele.

Du bist es noch,
Wirst's bleiben, bis von Lethes Taumeltrank
Ich trunken bin.

Juno.

Bald wird wohl Beroe
Vergessenheit aus Lethes Wellen trinken;
Die Tochter Kadmus' trinkt vom Lethe nicht.

Semele.

Wie, meine Gute? Räthselhaft war sonst
Nie deine Rede, nie geheimnißvoll;
Der Geist der grauen Haare spricht aus dir;
Ich werde, sagst du, Lethes Trank nicht kosten.

Juno.

So sagt' ich, ja! Was aber spottest du
Der grauen Haare? — Freilich haben sie
Noch keinen Gott bestricket, wie die blonden!

Semele.

Verzeih der Unbesonnenen! Wie wollt' ich
Der grauen Haare spotten? Werden wohl
Die meinen ewig blond vom Nacken fließen?
Was aber war's, das zwischen deinen Zähnen
Du murmeltest? — Ein Gott?

Juno.

Sagt' ich, ein Gott?
Nun ja, die Götter wohnen überall!
Sie anzuflehn steht schwachen Menschen schön.
Die Götter sind, wo du bist — Semele!
Was fragst du mich?

Semele.

Boshaftes Herz! Doch sprich:
Was führte dich von Epidaurus her?
Das doch wohl nicht, daß gern die Götter wohnen
Um Semele?

Juno.

Beim Jupiter, nur das!
Welch Feuer fuhr in deinen Wangen auf,
Als ich das Jupiter aussprach? — Nichts anders
Als jenes, meine Tochter — Schrecklich ras't
Die Pest zu Epidaurus, tödtend Gift
Ist jeder Hauch, und jeder Athem würget;
Den Sohn verbrennt die Mutter, seine Braut
Der Bräutigam, die feuerflammenden
Holzstöße machen Tag aus Mitternacht,
Und Klagen heulen rastlos in die Luft;
Unüberschwänglich ist das Weh! — Entrüstet
Blickt Zeus auf unser armes Volk herab;
Vergebens strömt ihm Opferblut, vergebens
Zermartert am Altare seine Knie
Der Priester, taub ist unserm Flehn sein Ohr —
Drum sandt' zu Kadmus' Königstochter mich
Mein wehbelastet Vaterland, ob ich
Von ihr erbitten könnte, seinen Grimm
Von uns zu wenden — Beroe, die Amme,
Gilt viel, gedachten sie, bei Semelen — bei Zeus
Gilt Semele so viel — mehr weiß ich nicht,
Versteh' noch weniger, was sie damit
Bedeuten: Semele vermag bei Zeus so viel.

Semele (heftig und vergessen).

Die Pest wird morgen weichen — sag's dem Volk!
Zeus liebt mich! sag's! heut muß die Pest noch weichen!

Juno (auffahrend, mit Staunen).

Ha! ist es wahr, was tausendzüngiges Gerücht
Vom Ida bis zum Hämus hat geplaudert?
Zeus liebt dich? Zeus grüßt dich in aller Pracht,
Worin des Himmels Bürger ihn bestaunen,
Wenn in Saturnias Umarmungen er sinkt? —
Laßt, Götter, laßt die grauen Haare nun
Zum Orkus fahren — satt hab' ich gelebt —
In seiner Götterpracht steigt Kronos' großer Sohn
Zu ihr, zu ihr, die einst an dieser Brust
Getrunken hat — zu ihr —

Semele.

O Beroe! Er kam,
Ein schöner Jüngling, reizender, als keiner
Auroras Schooß entflossen, paradiesisch reiner,
Als Hesperus, wenn er balsamisch haucht,
In Aetherfluth die Glieder eingetaucht,
Voll Ernst sein Gang und majestätisch, wie

Hyperions, wenn Köcher, Pfeil' und Bogen
Die Schultern niederschwirren, wie
Vom Ocean sich heben Silberwogen,
Auf Maienlüften hinten nachgeflogen
Sein Lichtgewand, die Stimme Melodie,
Wie Silberklang aus fließenden Krystallen —
Entzückender, als Orpheus' Saiten schallen —

Juno.

Ha! meine Tochter! — Die Begeisterung
Erhebt dein Herz zum helikon'schen Schwung!
Wie muß das Hören sein! wie himmelvoll das Blicken!
Wenn schon die sterbende Erinnerung
Von hinnen rückt in delphischem Entzücken? —
Wie aber? Schweigst du mir
Das Kostbarste? Kronions höchste Zier,
Die Majestät auf rothen Donnerkeilen,
Die durch zerrissne Wolken eilen,
Willst du mir geizig schweigen? — Liebereiz
Mag auch Prometheus und Deukalion
Verliehen haben — Donner wirft nur Zeus!
Die Donner, die zu deinen Füßen
Er niederwarf, die Donner sind es nur,
Die zu der Herrlichsten auf Erden dich gemacht. —

Semele.

Wie, was sagst du? Hier ist von keinen Donnern
Die Rede. —

Juno (lächelnd).

Semele! Auch Scherzen steht dir schön!

Semele.

So himmlisch, wie mein Jupiter, war noch
Kein Sohn Deukalions — von Donnern weiß ich nichts!

Juno.

Fi! Eifersucht!

Semele.

Nein, Beroe! Beim Zeus!

Juno.

Du schwörst?

Semele.

Beim Zeus! Bei meinem Zeus!

Juno (schreiend).

Du schwörst?
Unglückliche!

Semele (ängstlich).

Wie wird dir? Beroe!

Juno.

Sprich's noch einmal, das Wort, das zur Elendesten
Auf Tellus' ganzem großen Rund dich macht! —
Verlorene! Das war nicht Zeus!

Semele.

Nicht Zeus?
Abscheuliche!

Juno.

Ein listiger Betrüger
Aus Attika, der unter Gottes Larve
Dir Ehre, Scham und Unschuld wegbetrog! —

(Semele sinkt um.)

Ja stürz' nur hin! Steh' ewig niemals auf!
Laß ew'ge Nacht dein Licht verschlingen, laß
Um dein Gehör sich lagern ew'ge Stille!
Bleib' ewig hier, ein Felsenzacken, kleben! —
O Schande! Schande! die den keuschen Tag
Zurück in Hekates Umarmung schleudert!
So, Götter! Götter! so muß Beroe
Nach sechzehn schwer durchlebten Trennungsjahren
Die Tochter Kadmus' wiedersehn! — Frohlockend
Zog ich von Epidaurus her; — mit Scham
Muß ich zurück nach Epidaurus kehren. —
Verzweiflung bring' ich mit! O Jammer! O mein Volk!
Die Pest mag ruhig bis zur zweiten Ueberschwemmung
Fortwüthen, mag mit aufgebäumten Leichen
Den Oeta übergipfeln, mag
Ganz Griechenland in ein Gebeinhaus wandeln,
Eh Semele den Grimm der Götter beugt.
Betrogen ich und du und Griechenland und alles!

Semele

(richtet sich zitternd auf und streckt einen Arm nach ihr aus).

O meine Beroe!

Juno.

Ermuntre dich, mein Herz!
Vielleicht ist's Zeus! Wahrscheinlich doch wohl nicht!
Vielleicht ist's dennoch Zeus! Itzt müssen wir's erfahren!
Itzt muß er sich enthüllen, oder du
Fliehst ewig seine Spur, gibst den Abscheulichen
Der ganzen Todesrache Thebens preis. —
Schau, theure Tochter, auf — schau deiner Beroe
Ins Angesicht, das sympathetisch dir
Sich öffnet — wollen wir ihn nicht
Versuchen, Semele?

Semele.

Nein, bei den Göttern!
Ich würd' ihn dann nicht finden —

Juno.

Würdest du
Wohl minder elend sein, wenn du in bangen Zweifeln
Fortschmachtetest — und wenn er's dennoch wäre —

Semele (verbirgt das Haupt in Junos Schooß).

Ach! Er ist's nicht!

Juno.

Und sich in allem Glanz,
Worin ihn der Olympus je gesehn,
Dir sichtbar stellte? — Semele! wie nun?
Dann sollte dich's gereuen, ihn versucht
Zu haben?

Semele (auffahrend).

Ha! enthüllen muß er sich!

Juno (schnell).

Eh darf er nicht in deine Arme sinken —

Enthüllen muß er sich — Drum höre, gutes Kind!
Was dir die redlich treue Amme räth,
Was Liebe mir itzt zugelispelt, Liebe
Vollbringen wird — sprich, wird er bald erscheinen?

Semele.

Eh noch Hyperion in Tethys' Bette steigt,
Versprach er zu erscheinen —

Juno (vergessen, heftig).

Wirklich? Ha!
Versprach er? heut schon wieder! (Faßt sich.) Laß ihn kommen,
Und wenn er eben liebestrunken nun
Die Arme auseinander schlingt nach dir,
So trittst du — merk' dir's — wie vom Blitz
Gerührt, zurück. Ha! wie er staunen wird!
Nicht lange läßest du, mein Kind, ihn staunen;
Du fährst so fort, mit frost'gen Eisesblicken
Ihn wegzustoßen — wilder, feuriger
Bestürmt er dich — die Sprödigkeit der Schönen
Ist nur ein Damm, der einen Regenstrom
Zurückepreßt, und ungestümer prallen
Die Fluthen an — Itzt hebst du an zu weinen —
Giganten mocht' er stehn, mocht' ruhig niederschaun,
Wenn Typheus' hundertarmiger Grimm
Den Ossa und Olymp nach seinem Erbthron jagte —
Die Thränen einer Schönen fällen Zeus —
Du lächelst? — Gelt! die Schülerin
Ist weiser hier als ihre Meisterin? —
Nun bittest du den Gott, dir eine kleine, kleine,
Unschuld'ge Bitte zu gewähren, die
Dir seine Lieb' und Gottheit siegeln sollte —
Er schwört's beim Styx! — Der Styx hat ihn gebannt!
Entschlüpfen darf er nimmermehr! Du sprichst:
„Eh sollst du diesen Leib nicht kosten, bis
„In aller Kraft, worin dich Kronos' Tochter
„Umarmt, du zu der Tochter Kadmus' steigest!"
Laß dich's nicht schrecken, Semele, wenn er
Die Grauen seiner Gegenwart, die Feuer,
Die um ihn krachen, dir die Donner, die
Den Kommenden umrollen, zu Popanzen
Aufstellen wird, den Wunsch dir zu entleiden:
Das sind nur leere Schrecken, Semele —
Die Götter thun mit dieser herrlichsten
Der Herrlichkeiten gegen Menschen karg —
Beharre du nur starr auf deiner Bitte,
Und Juno selbst wird neidisch auf dich schielen.

Semele.

Die Häßliche mit ihren Ochsenaugen!
Er hat mir's oft im Augenblick der Liebe
Geklagt, wie sie mit ihrer schwarzen Galle
Ihn martere —

Juno (ergrimmt, verlegen bei Seite).

Ha! Wurm! den Tod für diesen Hohn!

Semele.

Wie? meine Beroe! — Was hast du da gemurmelt?

Juno (verlegen).

Nichts — meine Semele! Die schwarze Galle quält
Auch mich — ein scharfer, strafender Blick
Muß oft bei Buhlenden für schwarze Galle gelten —
Und Ochsenaugen sind so wüste Augen nicht.

Semele.

O pfui doch, Beroe! die garstigsten,
Die je in einem Kopfe stecken können!
Und noch dazu die Wangen gelb und grün,
Des gift'gen Neides sichtbarliche Strafe —
Mich jammert Zeus, daß ihn die Keiferin
Mit ihrer ekelhaften Liebe keine Nacht
Verschont und ihren eifersücht'gen Grillen,
Das muß Ixions Rad im Himmel sein.

Juno

(in der äußersten Verwirrung und Wuth auf und ab rasend).

Nichts mehr davon!

Semele.

Wie, Beroe! so bitter?
Hab' ich wohl mehr gesagt, als wahr ist, mehr,
Als klug ist? —

Juno.

Mehr hast du gesagt,
Als wahr ist, mehr, als klug ist, junges Weib!
Preis' dich beglückt, wenn deine blauen Augen
Dich nicht zu früh in Charons Nachen lächeln!
Saturnia hat auch Altär' und Tempel
Und wandelt unter Sterblichen — die Göttin
Rächt nichts so sehr, als höhnisch Nasenrümpfen.

Semele.

Sie wandle hier und sei des Hohnes Zeugin!
Was kümmert's mich? — Mein Jupiter beschützt
Mir jedes Haar, was kann mir Juno laiden?
Doch laß uns davon schweigen, Beroe!
Zeus muß mir heute noch in seiner Pracht erscheinen,
Und wenn Saturnia darob den Pfad
Zum Orkus finden sollte —

Juno (beiseit).

Diesen Pfad
Wird eine Andre wohl noch vor ihr finden,
Wenn je ein Blitz Kronions trifft! —

(Zu Semele.)

Ja, Semele, sie mag vor Neid zerbersten,
Wenn Kadmus' Tochter, Griechenland zur Schau,
Hoch im Triumphe zum Olympus steigt! —

Semele (leichtfertig lächelnd).

Meinst du,
Man werd' in Griechenland von Kadmus' Tochter hören?

Juno.

Ha! ob man auch von Sidon bis Athen
Von einem Andern höret! Semele!

Götter, Götter werden sich vom Himmel neigen,
Götter vor dir niederknien,
Sterbliche in demuthsvollem Schweigen
Vor des Riesentödters Braut sich beugen
Und in zitternder Entfernung — —

Semele
(frisch aufhüpfend, ihr um den Hals fallend).
Beroe!

Juno.
Ewigkeiten — grauen Welten
Wird's ein weißer Marmor melden:
Hier verehrt' man Semele!
Semele, der Frauen schönste,
Die den Donnerschleuderer
Vom Olymp zu ihren Küssen
In den Staub herunterzwang.
Und auf Famas tausendfach rauschenden Flügeln
Wird's von Meeren schallen und brausen von Hügeln —

Semele (außer sich).
Pythia! Apollo! — Wenn er doch
Nur erschiene!

Juno.
Und auf dampfenden Altären
Werden sie dich göttlich ehren.

Semele (begeistert).
Und erhören will ich sie!
Seinen Grimm mit Bitten söhnen,
Löschen seinen Blitz in Thränen!
Glücklich, glücklich machen will ich sie!

Juno (vor sich).
Armes Ding! das wirst du nie. —
(Nachdenkend.)
Bald zerschmilzt — — — doch — garstig mich zu heißen! —
Nein! Das Mitleid in den Tartarus!
(Zu Semele.)
Flieh nur! Flieh nur, meine Liebe,
Daß dich Zeus nicht merke! Laß ihn lange
Deiner harren, daß er feuriger
Nach dir schmachte —

Semele.
Beroe! der Himmel
Hat erkoren dich zu seiner Stimme!
Ich Glückselige! vom Olympus neigen
Werden sich die Götter, vor mir niederknien
Sterbliche in demuthsvollem Schweigen — —
Laß nur — laß — ich muß von hinnen fliehn!
(Eilig ab.)

Juno (siegjauchzend ihr nachblickend).
Schwaches, stolzes, leichtbetrognes Weib!
Fressendes Feuer seine schmachtenden Blicke,
Seine Küsse Zermalmung, Gewittersturm
Seine Umarmung dir! — Menschliche Leiber
Mögen nicht ertragen die Gegenwart
Deß, der die Donner wirft! — Ha!
(In rasender Entzückung.)
Wenn nun ihr wächserner sterblicher Leib
Unter des Feuertriefenden Armen
Niederschmilzt, wie vor der Sonne Gluth
Flockigter Schnee — der Meineidige,
Statt der sanften, weicharmigen Braut,
Seine eignen Schrecken umhalst — wie frohlockend dann
Will ich herüber vom Cithäron weiden mein Auge,
Rufen herüber, daß in der Hand ihm der Donnerkeil
Niederbebt! Pfui doch! umarme
Nicht so unsanft, Sarturnius!
(Sie eilt davon.)
(Symphonie.)

Zweite Scene.

Der vorige Saal. Plötzliche Klarheit.

Zeus in Jünglingsgestalt. Mercur in Entfernung.

Zeus.
Sohn Majas!

Mercur (knieend, mit gesenktem Haupt).
Zeus!

Zeus.
Auf! Eile! Schwing'
Die Flügel fort nach des Skamanders Ufer!
Dort weint am Grabe seiner Schäferin
Ein Schäfer — Niemand soll weinen,
Wenn Saturnius liebet —
Ruf' die Todte ins Leben zurück.

Mercur (aufstehend).
Deines Hauptes ein allmächtiger Wink
Führt mich in einem Hui dahin, zurück
In einem Hui —

Zeus.
Verzeuch! Als ich ob Argos flog,
Kam wallend mir ein Opferdampf entgegen
Aus meinen Tempeln — Das ergötzte mich,
Daß mich das Volk so ehrt — Erhebe deinen Flug
Zu Ceres, meiner Schwester — so spricht Zeus:
Zehntausendfach soll sie auf fünfzig Jahr'
Den Argiern die Halmen wiedergeben —

Mercur.
Mit zitternder Eile
Vollstreck' ich deinen Zorn — mit jauchzender,
Allvater, deine Huld; denn Wollust ist's
Den Göttern, Menschen zu beglücken; zu verderben
Die Menschen, ist den Göttern Schmerz — Gebeut!
Wo soll ich ihren Dank vor deine Ohren bringen,
Nieden im Staub oder droben im Götterſitz?

Zeus.

Nieden im Göttersitz! — Im Palaste
Meiner Semele! Fleuch!

(Mercur geht ab.)

— — — — — — — Sie kommt mir nicht entgegen,
Wie sonst, an ihre wollustschwellende Brust
Den König des Olympus zu empfangen?
Warum kommt meine Semele mir nicht
Entgegen? — Oedes — todtes — grauenvolles Schweigen
Herrscht ringsumher im einsamen Palast,
Der sonst so wild und so bachantisch lärmte —
Kein Lüftchen regt sich — auf Cithärons Gipfel
Stand siegfrohlockend Juno — ihrem Zeus
Will Semele nicht mehr entgegen eilen — —

(Pause, er fährt auf.)

Ha! sollte wohl die Frevlerin gewagt
In meiner Liebe Heiligthum sich haben? —
Saturnia — Cithäron — ihr Triumph —
Entsetzen, Ahnung! — Semele — — Getrost! —
Getrost! Ich bin dein Zeus! der weggehauchte Himmel
Soll's lernen: Semele! ich bin dein Zeus!
Wo ist die Luft, die sich erfrechen wollte,
Rauh anzuwehn, die Zeus die Seine nennt? —
Der Ränke spott' ich — Semele, wo bist du?
Lang schmachtet' ich, mein weltbelastet Haupt
An deinem Busen zu begraben, meine Sinnen
Vom wilden Sturm der Weltregierung eingelullt,
Und Zügel, Steu'r und Wagen weggeträumt,
Und im Genuß der Seligkeit vergangen!
O Wonnerausch! Selbst Göttern süßer Taumel!
Glückseel'ge Trunkenheit! — Was ist Uranos' Blut,
Was Nektar und Ambrosia, was ist
Der Thron Olymps, des Himmels goldnes Scepter,
Was Allmacht, Ewigkeit, Unsterblichkeit, ein Gott
Ohne Liebe?
Der Schäfer, der an seines Stroms Gemurmel
Der Lämmer an der Gattin Brust vergißt,
Beneidete mir meine Keile nicht.
Sie naht — sie kommt — O Perle meiner Werke,
Weib! — Anzubeten ist der Künstler, der
Dich schuf — — Ich schuf dich — bet' mich an,
Zeus betet an vor Zeus, der dich erschuf!
Ha! wer im ganzen Wesenreiche, wer
Verdammet mich? — Wie unbemerkt, verächtlich
Verschwinden meine Welten, meine strahlenquillenden
Gestirne, meine tanzenden Systeme,
Mein ganzes großes Saitenspiel, wie es
Die Weisen nennen, wie das alles todt
Gegen eine Seele!

Semele (kommt näher, ohne aufzuschauen).

Zeus.

Mein Stolz, mein Thron ein Staub! O Semele!

(Fliegt ihr entgegen, sie will fliehen.)

Du fliehst? — Du schweigst? — Ha! Semele! du fliehst?

Semele (in wegstoßend).

Hinweg!

Zeus (nach einer Pause des Erstaunens).

Träumt Jupiter? Will die Natur
Zu Grunde stürzen? — So spricht Semele? —
Wie, keine Antwort? — Gierig streckt mein Arm
Nach dir sich aus — so pochte nie mein Herz
Der Tochter Agenors entgegen, so
Schlug's nie an Ledas Brust, so brannten meine Lippen
Nach Danaes verschlossnen Küssen nie
Als jetzo —

Semele.

Schweig, Verräther!

Zeus (unwillig, zärtlich).

Semele!

Semele.

Fleuch!

Zeus (mit Majestät sie ansehend).

Ich bin Zeus!

Semele.

Du Zeus?
Erzittre, Salmoneus, mit Schrecken wird
Er wiederfordern den gestohlnen Schmuck,
Den du gelästert hast — Du bist nicht Zeus!

Zeus (groß).

Der Weltbau dreht im Wirbel sich um mich
Und nennt mich so —

Semele.

Ha! Gotteslästerung!

Zeus (sanfter).

Wie, meine Göttliche? Von wannen dieser Ton?
Wer ist der Wurm, der mir dein Herz entwendet?

Semele.

Mein Herz war dem geweiht, deß Aff' du bist —
Oft kommen Menschen unter Götterlarve,
Ein Weib zu fangen — Fort! Du bist nicht Zeus!

Zeus.

Du zweifelst? Kann an meiner Gottheit Semele
Noch zweifeln?

Semele (wehmüthig).

Wärst du Zeus! Kein Sohn
Des Morgennimmerseins soll diesen Mund berühren.
Zeus ist dies Herz geweiht — — — O wärst du Zeus!

Zeus.

Du weinest? Zeus ist da, und Semele soll weinen?

(Niederfallend.)

Sprich, fordre! und die knechtische Natur
Soll zitternd vor der Tochter Kadmus' liegen!
Gebeut! und Ströme machen gählings Halt!
Und Helikon und Kaukasus und Cynthus
Und Athos, Mykale und Rhodope und Pindus,
Von meines Winkes Allgewalt
Entfesselt, küssen Thal und Triften

Und tanzen, Flocken gleich, in den verfinsterten Lüften.
Gebeut! und Nord- und Ost- und Wirbelwind
Belagern den allmächtigen Trident,
Durchrütteln Posidaons Throne,
Empöret steigt das Meer, Gestad' und Damm zu Hohne,
Der Blitz prahlt mit der Nacht, und Pol und Himmel krachen,
Der Donner brüllt aus tausendfachem Rachen,
Der Ocean lauft gegen den Olympus Sturm,
Dir flötet der Orkan ein Siegeslied entgegen,
Gebeut —

Semele.

Ich bin ein Weib, ein sterblich Weib,
Wie kann vor seinem Topf der Töpfer liegen,
Der Künstler knien vor seiner Statue?

Zeus.

Pygmalion beugt sich vor seinem Meisterstücke —
Zeus betet an vor seiner Semele!

Semele (heftiger weinend).

Steh' auf — steh' auf — O weh mir armen Mädchen!
Zeus hat mein Herz, nur Götter kann ich lieben.
Und Götter lachen mein, und Zeus verachtet mich!

Zeus.

Zeus, der zu deinen Füßen liegt —

Semele.

Steh' auf!
Zeus thronet über höhern Donnerkeilen
Und spottet eines Wurms in Junos Armen.

Zeus (mit Heftigkeit).

Ha! Semele und Juno! — Wer
Ein Wurm?

Semele.

O unaussprechlich glücklich wäre
Die Tochter Kadmus' — wärst du Zeus — O weh!
Du bist nicht Zeus!

Zeus (steht auf).

Ich bin's!

(Reckt die Hand aus, ein Regenbogen steht im Saal. Die Musik begleitet die Erscheinung.)

Kennst du mich nun?

Semele.

Stark ist des Menschen Arm, wenn ihn die Götter stützen,
Dich liebt Saturnius — Nur Götter kann
Ich lieben —

Zeus.

Noch! noch zweifelst du,
Ob meine Kraft nur Göttern abgeborget,
Nicht gottgeboren sei? — Die Götter, Semele,
Verleihn den Menschen oft wohlthätige Kräfte,
Doch ihre Schrecken leihen Götter nie —
Tod und Verderben ist der Gottheit Siegel,
Tödtend enthüllt sich Jupiter dir!

(Er reckt die Hand aus. Knall, Feuer, Rauch und Erdbeben. Musik begleitet hier und in Zukunft den Zauber.)

Semele.

Zieh deine Hand zurück! — O Gnade, Gnade
Dem armen Volk! — Dich hat Saturnius
Gezeuget —

Zeus.

Ha! Leichtfertige!
Soll Zeus dem Starrsinn eines Weibes wohl
Planeten drehn und Sonnen stillstehn heißen?
Zeus wird es thun! — Oft hat ein Göttersohn
Den feuerschwangern Bauch der Felsen aufgeritzt,
Doch seine Kraft erlahmt in Tellus' Schranken;
Das kann nur Zeus!

(Er reckt die Hand aus, die Sonne verschwindet, es wird plötzlich Nacht.)

Semele (stürzt vor ihm nieder).

Allmächtiger! — O wenn
Du lieben könntest!

(Es wird wiederum Tag.)

Zeus.

Ha! die Tochter Kadmus' fragt
Kronion, ob Kronion lieben könnte?
Ein Wort — und er wirft seine Gottheit ab,
Wird Fleisch und Blut, und stirbt und wird geliebt.

Semele.

Das thäte Zeus?

Zeus.

Sprich, Semele, was mehr?
Apollo selbst gestand, es sei Entzücken,
Mensch unter Menschen sein — Ein Wink von dir — Ich bin's!

Semele (fällt ihm um den Hals).

O Jupiter, die Weiber Epidaurus' schelten
Ein thöricht Mädchen deine Semele,
Die, von dem Donnerer geliebet, nichts
Von ihm erbitten kann —

Zeus (heftig).

Erröthen sollen
Die Weiber Epidaurus'! — Bitte! bitte nur!
Und bei dem Styx, deß schrankenlose Macht
Selbst Götter sklavisch beugt — wenn Zeus dir zaudert,
So soll der Gott in einem einz'gen Nu
Hinunter mich in die Vernichtung donnern!

Semele (froh aufspringend).

Daran erkenn' ich meinen Jupiter!
Du schwurest mir — der Styx hat es gehört!
So laß mich denn nie anders dich umarmen,
Als wie —

Zeus (erschrocken schreiend).

Unglückliche! halt ein!

Semele.

Saturnia —

Zeus (will ihr den Mund zuhalten).

Verstumme!

Semele.

Dich umarmt!

Zeus (bleich, von ihr weggewandt).
Zu spät! Der Laut entrann! — Der Styx! — Du hast den Tod
Erbeten, Semele!

Semele.
Ha! so liebt Jupiter?

Zeus.
Den Himmel gäb' ich drum, hätt' ich dich minder nur
Geliebt! (Mit kaltem Entsetzen sie anstarrend.) Du bist verloren —

Semele.
Jupiter!

Zeus (grimmig vor sich hinredend).
Ha! merk' ich nun dein Siegfrohlocken, Juno?
Verwünschte Eifersucht! — O diese Rose stirbt!
Zu schön — o weh! — zu kostbar für den Acheron!

Semele.
Du geizest nur mit deiner Herrlichkeit!

Zeus.
Fluch über meine Herrlichkeit, die dich
Verblendete! Fluch über meine Größe,
Die dich zerschmettert! Fluch, Fluch über mich,
Daß ich mein Glück auf morschen Staub gebaut!

Semele.
Das sind nur leere Schrecken, Zeus, mir bangt
Vor deinem Drohen nicht!

Zeus.
Bethörtes Kind!
Geh — nimm das letzte Lebewohl auf ewig
Von deinen Freundinnen — nichts — nichts vermag
Dich mehr zu retten — Semele! ich bin dein Zeus!
Auch das nicht mehr — Geh —

Semele.
Neidischer! der Styx! —
Du wirst mir nicht entschlüpfen.
(Sie geht ab.)

Zeus.
Nein! triumphiren soll sie nicht. — Erzittern
Soll sie — und kraft der tödtenden Gewalt,
Die Erd' und Himmel mir zum Schemel macht,
Will an den schroffsten Felsen Thraciens
Mit diamantnen Ketten ich die Arge schmieden —
Auch diesen Schwur —
(Mercur erscheint in Entfernung.)
Was will dein rascher Flug?

Mercur.
Feurigen, geflügelten, weinenden Dank
Der Glücklichen —

Zeus.
Verderbe sie wieder!

Mercur erstaunt).
Zeus!

Zeus.
Glücklich soll niemand sein!
Sie stirbt —

(Der Vorhang fällt.)

Die Räuber.

Schauspiel.

Quae medicamenta non sanant, ferrum sanat, quae ferrum non sanat, ignis sanat.
Hippocrates.

Vorrede.

Man nehme dieses Schauspiel für nichts Anderes, als eine dramatische Geschichte, die die Vortheile der dramatischen Methode, die Seele gleichsam bei ihren geheimsten Operationen zu ertappen, benutzt, ohne sich übrigens in die Schranken eines Theaterstücks einzuzäunen, oder nach dem so zweifelhaften Gewinn bei theatralischer Verkörperung zu geizen. Man wird mir einräumen, daß es eine widersinnige Zumuthung ist, binnen drei Stunden drei außerordentliche Menschen zu erschöpfen, deren Thätigkeit von vielleicht tausend Räderchen abhängt, so wie es in der Natur der Dinge unmöglich kann gegründet sein, daß sich drei außerordentliche Menschen auch dem durchdringendsten Geisterkenner innerhalb vierundzwanzig Stunden entblößen. Hier war Fülle in einander gedrungener Realitäten vorhanden, die ich unmöglich in die allzu engen Pallisaden des Aristoteles und Batteux einkeilen konnte.

Nun ist es aber nicht sowohl die Masse meines Schauspiels, als vielmehr sein Inhalt, der es von der Bühne verbannet. Die Oekonomie desselben machte es nothwendig, daß mancher Charakter auftreten mußte, der das feinere Gefühl der Tugend beleidigt und die Zärtlichkeit unserer Sitten empört. Jeder Menschenmaler ist in diese Nothwendigkeit gesetzt, wenn er anders eine Copie der wirklichen Welt, und keine idealischen Affektationen, keine Compendien-Menschen will geliefert haben. Es ist einmal so die Mode in der Welt, daß die Guten durch die Bösen schattirt werden, und die Tugend im Contrast mit dem Laster das lebendigste Colorit erhält. Wer sich den Zweck vorgezeichnet hat, das Laster zu stürzen, und Religion, Moral und bürgerliche Gesetze an ihren Feinden zu rächen, ein solcher muß das Laster in seiner nackten Abscheulichkeit enthüllen, und in seiner kolossalischen Größe vor das Auge der Menschheit stellen, — er selbst muß augenblicklich seine nächtlichen Labyrinthe durchwandern, — er muß sich in Empfindungen hineinzuzwingen wissen, unter deren Widernatürlichkeit sich seine Seele sträubt.

Das Laster wird hier mit sammt seinem ganzen innern Räderwerk entfaltet. Es löst in Franzen all die verworrenen Schauer des Gewissens in ohnmächtige Abstraktionen auf, skeletisirt die richtende Empfindung, und scherzt die ernsthafte Stimme der Religion hinweg. Wer es einmal so weit gebracht hat (ein Ruhm, den wir ihm nicht beneiden), seinen Verstand auf Unkosten seines Herzens zu verfeinern, dem ist das Heiligste nicht heilig mehr — dem ist die Menschheit, die Gottheit nichts — beide Welten sind nichts in seinen Augen. Ich habe versucht, von einem Mißmenschen dieser Art ein treffendes, lebendiges Conterfei hinzuwerfen, die vollständige Mechanik seines Lastersystems auseinander zu gliedern — und ihre Kraft an der Wahrheit zu prüfen. Man unterrichte sich demnach im Verfolg dieser Geschichte, wie weit ihr's gelungen hat. — Ich denke, ich habe die Natur getroffen.

Nächst an diesem steht ein anderer, der vielleicht nicht wenige meiner Leser in Verlegenheit setzen möchte. Ein Geist, den das äußerste Laster nur reizet um der Größe willen, die ihm anhänget; um der Kraft willen, die es erheischet; um der Gefahren willen, die es begleiten. Ein merkwürdiger, wichtiger Mensch, ausgestattet mit aller Kraft, nach der Richtung, die diese bekömmt, nothwendig entweder ein Brutus oder ein Catilina zu werden. Unglückliche Conjuncturen entscheiden für das Zweite, und erst am Ende einer ungeheuren Verirrung gelangt er zu dem Ersten. Falsche Begriffe von Thätigkeit und Einfluß, Fülle von Kraft, die alle Gesetze übersprudelt, mußten sich natürlicher Weise an bürgerlichen Verhältnissen zerschlagen, und zu diesen enthusiastischen Träumen von Größe und Wirksamkeit durfte sich nur eine Bitterkeit gegen die unidealische Welt gesellen, so war der seltsame Don Quixote fertig, den

wir im Räuber Moor verabscheuen und lieben, bewundern und bedauern. Ich werde es hoffentlich nicht erst anmerken dürfen, daß ich dieses Gemälde so wenig nur allein Räubern vorhalte, als die Satire des Spaniers nur allein Ritter geißelt.

Auch ist jetzt der große Geschmack, seinen Witz auf Kosten der Religion spielen zu lassen, daß man beinahe für kein Genie mehr passirt, wenn man nicht seinen gottlosen Satyr auf ihren heiligsten Wahrheiten sich herumtummeln läßt. Die edle Einfalt der Schrift muß sich in alltäglichen Assembleen von den sogenannten witzigen Köpfen mißhandeln und ins Lächerliche verzerren lassen; denn was ist so heilig und ernsthaft, das, wenn man es falsch verdreht, nicht belacht werden kann? — Ich kann hoffen, daß ich der Religion und der wahren Moral keine gemeine Rache verschafft habe, wenn ich diese muthwilligen Schriftverächter in der Person meiner schändlichsten Räuber dem Abscheu der Welt überliefere.

Aber noch mehr. Diese unmoralischen Charaktere, von denen vorhin gesprochen wurde, mußten von gewissen Seiten glänzen, ja oft von Seiten des Geistes gewinnen, was sie von Seiten des Herzens verlieren. Hierin habe ich nur die Natur gleichsam wörtlich abgeschrieben. Jedem, auch dem Lasterhaftesten, ist gewissermaßen der Stempel des göttlichen Ebenbildes aufgedrückt, und vielleicht hat der große Bösewicht keinen so weiten Weg zum großen Rechtschaffenen, als der kleine; denn die Moralität hält gleichen Gang mit den Kräften, und je weiter die Fähigkeit, desto weiter und ungeheurer ihre Verirrung, desto imputabler ihre Verfälschung.

Klopstocks Adramelech weckt in uns eine Empfindung, worin Bewunderung in Abscheu schmilzt. Miltons Satan folgen wir mit schauderndem Erstaunen durch das unwegsame Chaos. Die Medea der alten Dramatiker bleibt bei all ihren Gräueln noch ein großes, staunenswürdiges Weib, und Shakespears Richard hat so gewiß am Leser einen Bewunderer, als er auch ihn hassen würde, wenn er ihm vor der Sonne stünde. Wenn es mir darum zu thun ist, ganze Menschen hinzustellen, so muß ich auch ihre Vollkommenheiten mitnehmen, die auch dem Bösesten nie ganz fehlen. Wenn ich vor dem Tiger gewarnt haben will, so darf ich seine schöne blendende Fleckenhaut nicht übergehen, damit man nicht den Tiger beim Tiger vermisse. Auch ist ein Mensch, der ganz Bosheit ist, schlechterdings kein Gegenstand der Kunst, und äußert eine zurückstoßende Kraft, statt daß er die Aufmerksamkeit der Leser fesseln sollte. Man würde umblättern, wenn er redet. Eine edle Seele erträgt so wenig anhaltende moralische Dissonanzen, als das Ohr das Gekritzel eines Messers auf Glas.

Aber eben darum will ich selbst mißrathen haben, dieses mein Schauspiel auf der Bühne zu wagen. Es gehört beiderseits, beim Dichter und seinem Leser, schon ein gewisser Gehalt von Geisteskraft dazu: bei jenem, daß er das Laster nicht ziere, bei diesem, daß er sich nicht von einer schönen Seite bestechen lasse, auch den häßlichen Grund zu schätzen. Meinerseits entscheide ein Dritter — aber von meinen Lesern bin ich es nicht ganz gesichert. Der Pöbel, worunter ich keineswegs die Gassenkehrer allein will verstanden wissen, der Pöbel wurzelt (unter uns gesagt) weit um, und gibt zum Unglück — den Ton an. Zu kurzsichtig, mein Ganzes auszureichen, zu kleingeistisch, mein Großes zu begreifen, zu boshaft, mein Gutes wissen zu wollen, wird er, fürcht' ich, fast meine Absicht vereiteln, wird vielleicht eine Apologie des Lasters, das ich stürze, darin zu finden meinen, und seine eigene Einfalt den armen Dichter entgelten lassen, dem man gemeiniglich alles, nur nicht Gerechtigkeit widerfahren läßt.

Es ist das ewige Da capo mit Abdera und Demokrit, und unsere guten Hippokrate müßten ganze Plantagen Nießwurz erschöpfen, wenn sie dem Unwesen durch ein heilsames Decoct abhelfen wollten. Noch so viele Freunde der Wahrheit mögen zusammenstehen, ihren Mitbürgern auf Kanzel und Schaubühne Schule zu halten, der Pöbel hört nie auf, Pöbel zu sein, und wenn Sonne und Mond sich wandeln, und Himmel und Erde veralten wie ein Kleid. Vielleicht hätt' ich, den Schwachherzigen zu frommen, der Natur minder getreu sein sollen; aber wenn jener Käfer, den wir alle kennen, auch den Mist aus den Perlen stört, wenn man Exempel hat, daß Feuer verbrannt und Wasser ersäuft habe, soll darum Perle — Feuer — und Wasser confiscirt werden?

Ich darf meiner Schrift, zufolge ihrer merkwürdigen Katastrophe, mit Recht einen Platz unter den moralischen Büchern versprechen; das Laster nimmt den Ausgang, der seiner würdig ist. Der Verirrte tritt wieder in das Geleise der Gesetze. Die Tugend geht siegend davon. Wer nur so billig gegen mich handelt, mich ganz zu lesen, mich verstehen zu wollen, von dem kann ich erwarten, daß er — nicht den Dichter bewundere, aber den rechtschaffenen Mann in mir hochschätze.

Geschrieben in der Ostermesse 1781.

Der Herausgeber.

Personen.

Maximilian, regierender Graf von Moor.
Karl, Franz, } seine Söhne.
Amalia von Edelreich.
Spiegelberg, Schweizer, Grimm, Razmann, Schufterle, } Libertiner, nachher Banditen.
Roller, Kosinsky, Schwarz, } Libertiner, nachher Banditen.
Hermann, Bastard von einem Edelmann.
Daniel, Hausknecht des Grafen von Moor.
Pastor Moser.
Ein Pater.
Räuberbande.
Nebenpersonen.

Der Ort der Geschichte ist Deutschland. Die Zeit ohngefähr zwei Jahre.

Erster Akt.

Erste Scene.

Franken.

Saal im Mooriſchen Schloß.

Franz. Der alte Moor.

Franz. Aber iſt euch auch wohl, Vater? Ihr ſeht ſo blaß.

D. a. Moor. Ganz wohl, mein Sohn, — was hatteſt du mir zu ſagen?

Franz. Die Poſt iſt angekommen — ein Brief von unſerm Correſpondenten in Leipzig —

D. a. Moor (begierig). Nachrichten von meinem Sohne Karl?

Franz. Hm! Hm! — So iſt es. Aber ich fürchte — ich weiß nicht — ob ich — eurer Geſundheit? — Iſt euch wirklich ganz wohl, mein Vater?

D. a. Moor. Wie dem Fiſch im Waſſer! Von meinem Sohne ſchreibt er? — Wie kommſt du zu dieſer Beſorgniß? Du haſt mich zweimal gefragt.

Franz. Wenn ihr krank ſeid — nur die leiſeſte Ahnung habt, es zu werden, ſo laßt mich — ich will zu gelegenerer Zeit zu euch reden. (Halb vor ſich.) Dieſe Zeitung iſt nicht für einen zerbrechlichen Körper.

D. a. Moor. Gott! Gott! was werd' ich hören?

Franz. Laßt mich vorerſt auf die Seite gehn und eine Thräne des Mitleids vergießen um meinen verlornen Bruder — ich ſollte ſchweigen auf ewig — denn er iſt euer Sohn; ich ſollte ſeine Schande verhüllen auf ewig — denn er iſt mein Bruder. — Aber euch gehorchen, iſt meine erſte, traurige Pflicht — darum vergebt mir.

D. a. Moor. O Karl! Karl! wüßteſt du, wie deine Aufführung das Vaterherz foltert! wie eine einzige frohe Nachricht von dir meinem Leben zehn Jahre zuſetzen würde — mich zum Jüngling machen würde — da mich nun jede, ach! einen Schritt näher ans Grab rückt!

Franz. Iſt es das, alter Mann, ſo lebt wohl — wir alle würden noch heute die Haare ausraufen über eurem Sarge.

D. a. Moor. Bleib! — Es iſt noch um den kleinen kurzen Schritt zu thun — laß ihm ſeinen Willen! (Indem er ſich niederſetzt.) Die Sünden ſeiner Väter werden heimgeſucht im dritten und vierten Glied — laß ihn's vollenden.

Franz (nimmt den Brief aus der Taſche). Ihr kennt unſern Correſpondenten! Seht! den Finger meiner rechten Hand wollt' ich drum geben, dürft' ich ſagen, er iſt ein Lügner, ein ſchwarzer, giftiger Lügner — — Faßt euch! Ihr vergebt mir, wenn ich euch den Brief nicht ſelbſt leſen laſſe — Noch dürft ihr nicht alles hören.

D. a. Moor. Alles, alles — mein Sohn, du erſparſt mir die Krücke.

Franz (lieſt). „Leipzig, vom 1ſten Mai. — Verbände mich nicht eine unverbrüchliche Zuſage, dir auch „nicht das Geringſte zu verhehlen, was ich von den Schickſalen deines Bruders auffangen kann, liebſter Freund, „nimmermehr würde meine unſchuldige Feder an dir zur „Tyrannin geworden ſein. Ich kann aus hundert Briefen „von dir abnehmen, wie Nachrichten dieſer Art dein brüderliches Herz durchbohren müſſen; mir iſt's, als ſäh' ich dich „ſchon um den Nichtswürdigen, den Abſcheulichen" — — (Der alte Moor verbirgt ſein Geſicht.) Seht, Vater! ich leſe euch nur das Glimpflichſte — „den Abſcheulichen in tauſend „Thränen ergoſſen;" — Ach, ſie floſſen — ſtürzten ſtromweis von dieſer mitleidigen Wange — „mir iſt's, als ſäh' „ich ſchon deinen alten, frommen Vater todtenbleich" — Jeſus Maria! Ihr ſeid's, eh' ihr noch das Mindeſte wiſſet?

D. a. Moor. Weiter! Weiter!

Franz. — „todtenbleich in ſeinen Stuhl zurücktaumeln „und dem Tage fluchen, an dem ihm zum erſtenmal Va„ter entgegengeſtammelt ward. Man hat mir nicht alles „entdecken mögen, und von dem Wenigen, das ich weiß, „erfährſt du nur Weniges. Dein Bruder ſcheint nun das „Maß ſeiner Schande gefüllt zu haben; ich wenigſtens kenne „nichts über dem, was er wirklich erreicht hat, wenn nicht

„ſein Genie das meinige hierin überſteigt. Geſtern um „Mitternacht hatte er den großen Entſchluß, nach vierzig„tauſend Ducaten Schulden“ — ein hübſches Taſchengeld, Vater — „nachdem er zuvor die Tochter eines reichen „Bankiers allhier entjungfert, und ihren Galan, einen bra„ven Jungen von Stand, im Duell auf den Tod verwun„det, mit ſieben Andern, die er mit in ſein Luderleben „gezogen, dem Arm der Juſtiz zu entlaufen.“ — Vater! Um Gotteswillen! Vater, wie wird euch?

D. a. Moor. Es iſt genug. Laß ab, mein Sohn!

Franz. Ich ſchone eurer — „Man hat ihm Steckbriefe „nachgeſchickt, die Beleidigten ſchreien laut um Genug„thuung, ein Preis iſt auf ſeinen Kopf geſetzt — der Name „Moor“ — Nein! meine armen Lippen ſollen nimmermehr einen Vater ermorden! (Zerreißt den Brief.) Glaubt es nicht, Vater! glaubt ihm keine Silbe!

D. a. Moor (weint, bitterlich). Mein Name! Mein ehrlicher Name!

Franz (fällt ihm um den Hals). Schändlicher, dreimal ſchändlicher Karl! Ahnete mir's nicht, da er, noch ein Knabe, den Mädels ſo nachſchlenderte, mit Gaſſenjungen und elendem Geſindel auf Wieſen und Bergen ſich herumhetzte, den Anblick der Kirche, wie ein Miſſethäter das Gefängniß, floh, und die Pfennige, die er euch abquälte, dem erſten dem beſten Bettler in den Hut warf, während daß wir daheim mit frommen Gebeten und heiligen Predigtbüchern uns erbauten? — Ahnete mir's nicht, da er die Abenteuer des Julius Cäſar und Alexander Magnus und anderer ſtockfinſterer Heiden lieber las, als die Geſchichte des bußfertigen Tobias? — Hundertmal hab' ich's euch geweiſſagt, denn meine Liebe zu ihm war immer in den Schranken der kindlichen Pflicht — der Junge wird uns alle noch in Elend und Schande ſtürzen! — O, daß er Moors Namen nicht trüge! daß mein Herz nicht ſo warm für ihn ſchlüge! Die gottloſe Liebe, die ich nicht vertilgen kann, wird mich noch einmal vor Gottes Richterſtuhl anklagen.

D. a. Moor. Oh, meine Ausſichten! Meine goldenen Träume!

Franz. Das weiß ich wohl. Das iſt es ja, was ich eben ſagte. Der feurige Geiſt, der in dem Buben lodert, ſagtet ihr immer, der ihn für jeden Reiz von Größe und Schönheit ſo empfindlich macht, — dieſe Offenheit, die ſeine Seele auf dem Auge ſpiegelt, — dieſe Weichheit des Gefühls, die ihn bei jedem Leiden in weinende Sympathie dahinſchmelzt, — dieſer männliche Muth, der ihn auf den Wipfel hundertjähriger Eichen treibet, und über Gräben und Palliſaden und reißende Flüſſe jagt, — dieſer kindiſche Ehrgeiz, dieſer unüberwindliche Starrſinn und alle dieſe ſchönen glänzenden Tugenden, die im Vaterſöhnchen keimten, werden ihn dereinſt zu einem warmen Freund eines Freundes, zu einem trefflichen Bürger, zu einem Helden, zu einem großen, großen Manne machen — Seht ihr's nun Vater! — der feurige Geiſt hat ſich entwickelt, ausgebreitet, herrliche Früchte hat er getragen. Seht dieſe Offenheit, wie hübſch ſie ſich zur Frechheit herumgedreht hat! ſeht dieſe Weichheit, wie zärtlich ſie für Koketten girret, wie ſo empfindſam für die Reize einer Phryne! ſeht dieſes feurige Genie, wie es das Oel ſeines Lebens in ſechs Jährchen ſo rein weggebrannt hat, daß er bei lebendigem Leibe umgeht, und da kommen die Leute, und ſind ſo unverſchämt und ſagen: c'est l'amour qui a fait ça! Ah! ſeht doch dieſen kühnen, unternehmenden Kopf, wie er Plane ſchmiedet und ausführt, vor denen die Heldenthaten eines Cartouches und Howards verſchwinden! — Und wenn erſt dieſe prächtigen Keime zur vollen Reife erwachſen — was läßt ſich auch von einem ſo zarten Alter Vollkommenes erwarten? — Vielleicht, Vater, erlebet ihr noch die Freude, ihn an der Fronte eines Heeres zu erblicken, das in der heiligen Stille der Wälder reſidieret und dem müden Wanderer ſeine Reiſe um die Hälfte der Bürde erleichtert — vielleicht könnt ihr noch, eh' ihr zu Grabe geht, eine Wallfahrt nach ſeinem Monumente thun, das er ſich zwiſchen Himmel und Erden errichtet — vielleicht, o Vater, Vater, Vater! — ſeht euch nach einem andern Namen um, ſonſt deuten Krämer und Gaſſenjungen mit Fingern auf euch, die euern Herrn Sohn auf dem Leipziger Marktplatz im Portrait geſehen haben.

D. a. Moor. Und auch du, mein Franz, auch du? O meine Kinder! wie ſie nach meinem Herzen zielen!

Franz. Ihr ſeht, ich kann auch witzig ſein, aber mein Witz iſt Skorpionſtich. — Und dann der trockne Alltagsmenſch, der kalte, hölzerne Franz, und wie die Titelchen alle heißen mögen, die euch der Contraſt zwiſchen ihm und mir mocht' eingegeben haben, wenn er euch auf dem Schooße ſaß, oder in die Backen zwickte — der wird einmal zwiſchen ſeinen Grenzſteinen ſterben und modern, und vergeſſen werden, wenn der Ruhm dieſes Univerſalkopfs von einem Pole zum andern fliegt — Ha! mit gefaltenen Händen dankt dir, o Himmel! der kalte, trockne, hölzerne Franz — daß er nicht iſt, wie dieſer!

D. a. Moor. Vergib mir, mein Kind; zürne nicht auf einen Vater, der ſich in ſeinen Planen betrogen findet. Der Gott, der mir durch Karln Thränen zuſendet, wird ſie durch dich, mein Franz, aus meinen Augen wiſchen.

Franz. Ja, Vater, aus euren Augen ſoll er ſie wiſchen. Euer Franz wird ſein Leben dran ſetzen, das eurige zu verlängern. Euer Leben iſt das Orakel, das ich vor allen zu Rathe ziehe über dem, was ich thun will; der Spiegel, durch den ich alles betrachte — keine Pflicht iſt mir ſo heilig, die ich nicht zu brechen bereit bin, wenn's um euer koſtbares Leben zu thun iſt. — Ihr glaubt mir das?

D. a. Moor. Du haſt noch große Pflichten auf dir, mein Sohn — Gott ſegne dich für das, was du mir warſt und ſein wirſt!

Franz. Nun sagt mir einmal — wenn ihr diesen Sohn nicht den euren nennen müßtet, ihr wär't ein glücklicher Mann?

D. a. Moor. Stille! o stille! da ihn die Wehmutter mir brachte, hub ich ihn gen Himmel und rief: Bin ich nicht ein glücklicher Mann?

Franz. Das sagtet ihr. Nun, habt ihr's gefunden? Ihr beneidet den schlechtesten eurer Bauern, daß er nicht Vater ist zu diesem — ihr habt Kummer, so lang ihr diesen Sohn habt. Dieser Kummer wird wachsen mit Karln. Dieser Kummer wird euer Leben untergraben.

D. a. Moor. Oh! er hat mich zu einem achtzigjährigen Manne gemacht.

Franz. Nun also — wenn ihr dieses Sohnes euch entäußertet?

D. a. Moor (auffahrend). Franz! Franz! was sagst du?

Franz. Ist es nicht diese Liebe zu ihm, die euch all den Gram macht? Ohne diese Liebe ist er für euch nicht da. Ohne diese strafbare, diese verdammliche Liebe ist er euch gestorben — ist er euch nie geboren. Nicht Fleisch und Blut, das Herz macht uns zu Vätern und Söhnen. Liebt ihr ihn nicht mehr, so ist diese Abart auch euer Sohn nicht mehr, und wär' er aus eurem Fleische geschnitten. Er ist euer Augapfel gewesen bisher; nun aber, ärgert dich dein Auge, sagt die Schrift, so reiß' es aus. Es ist besser, einäugig gen Himmel, als mit zwei Augen in die Hölle. Es ist besser, kinderlos gen Himmel, als wenn beide, Vater und Sohn, in die Hölle fahren. So spricht die Gottheit!

D. a. Moor. Du willst, ich soll meinen Sohn verfluchen?

Franz. Nicht doch! nicht doch! — Euren Sohn sollt ihr nicht verfluchen. Was heißt ihr euren Sohn? — dem ihr das Leben gegeben habt, wenn er sich auch alle ersinnliche Mühe gibt, das eurige zu verkürzen?

D. a. Moor. Oh das ist allzuwahr! das ist ein Gericht über mich. Der Herr hat's ihm geheißen!

Franz. Seht ihr's, wie kindlich euer Busenkind an euch handelt. Durch eure väterliche Theilnehmung erwürgt er euch, mordet euch durch eure Liebe, hat euer Vaterherz selbst bestochen, euch den Garaus zu machen. Seid ihr einmal nicht mehr, so ist er Herr eurer Güter, König seiner Triebe. Der Damm ist weg und der Strom seiner Lüste kann jetzt freier dahin brausen. Denkt euch einmal an seine Stelle! Wie oft muß er den Vater unter die Erde wünschen — wie oft den Bruder — die ihm im Lauf seiner Excesse so unbarmherzig im Weg stehen? Ist das aber Liebe gegen Liebe? ist das kindliche Dankbarkeit gegen väterliche Milde, wenn er dem geilen Kitzel eines Augenblicks zehn Jahre eures Lebens aufopfert? wenn er den Ruhm seiner Väter, der sich schon sieben Jahrhunderte unbefleckt erhalten hat, in einer wollüstigen Minute aufs Spiel setzt? Heißt ihr das euren Sohn? Antwortet! heißt ihr das einen Sohn?

D. a. Moor. Ein unzärtliches Kind! ach! aber mein Kind doch! mein Kind doch!

Franz. Ein allerliebstes, köstliches Kind, dessen ewiges Studium ist, keinen Vater zu haben. — O daß ihr's begreifen lerntet! daß euch die Schuppen fielen vom Auge! Aber eure Nachsicht muß ihn in seinen Liederlichkeiten befestigen, euer Vorschub ihnen Rechtmäßigkeit geben. Ihr werdet freilich den Fluch von seinem Haupte laden; auf euch, Vater, auf euch wird der Fluch der Verdammniß fallen.

D. a. Moor. Gerecht! sehr gerecht! Mein, mein ist alle Schuld!

Franz. Wie viele Tausende, die voll sich gesoffen haben vom Becher der Wollust, sind durch Leiden gebessert worden! Und ist nicht der körperliche Schmerz, den jedes Uebermaß begleitet, ein Fingerzeig des göttlichen Willens? sollte ihn der Mensch durch seine grausame Zärtlichkeit verkehren? soll der Vater das ihm anvertraute Pfand auf ewig zu Grund richten? — Bedenkt, Vater, wenn ihr ihn seinem Elend auf einige Zeit preisgeben werdet, wird er nicht entweder umkehren müssen und sich bessern? oder er wird auch in der großen Schule des Elends ein Schurke bleiben, und dann — wehe dem Vater, der die Rathschlüsse einer höhern Weisheit durch Verzärtlung zernichtet! — Nun, Vater?

D. a. Moor. Ich will ihm schreiben, daß ich meine Hand von ihm wende.

Franz. Da thut ihr recht und klug daran.

D. a. Moor. Daß er nimmer vor meine Augen komme.

Franz. Das wird eine heilsame Wirkung thun.

D. a. Moor (zärtlich). Bis er anders worden!

Franz. Schon recht! schon recht — Aber, wenn er nun kommt mit der Larve des Heuchlers, euer Mitleid erweint, eure Vergebung sich erschmeichelt, und morgen hingeht und eurer Schwachheit spottet im Arm seiner Huren? — Nein, Vater! Er wird freiwillig wiederkehren, wenn ihn sein Gewissen rein gesprochen hat.

D. a. Moor. So will ich ihm das auf der Stelle schreiben.

Franz. Halt! noch ein Wort, Vater! Eure Entrüstung, fürchte ich, möchte euch zu harte Worte in die Feder werfen, die ihm das Herz zerspalten würden — und dann — glaubt ihr nicht, daß er das schon für Verzeihung nehmen werde, wenn ihr ihn noch eines eigenhändigen Schreibens werth haltet? Darum wird's besser sein, ihr überlaßt das Schreiben mir.

D. a. Moor. Thu das, mein Sohn. — Ach! es hätte mir doch das Herz gebrochen! Schreib' ihm — —

Franz (schnell). Dabei bleibt's also?

D. a. Moor. Schreib' ihm, daß ich tausend blutige Thränen, tausend schlaflose Nächte — aber bring' meinen Sohn nicht zur Verzweiflung!

Franz. Wollt ihr euch nicht zu Bette legen, Vater? Es griff euch hart an.

D. a. Moor. Schreib' ihm, daß die väterliche Brust

— Ich sage dir, bring' meinen Sohn nicht zur Verzweiflung! (Geht traurig ab.)

Franz (mit Lachen ihm nachsehend). Tröste dich, Alter! du wirst ihn nimmer an diese Brust drücken; der Weg dazu ist ihm verrammelt, wie der Himmel der Hölle — Er war aus deinen Armen gerissen, ehe du wußtest, daß du es wollen könntest — Da müßt' ich ein erbärmlicher Stümper sein, wenn ich's nicht einmal so weit gebracht hätte, einen Sohn vom Herzen des Vaters loszulösen, und wenn er mit ehernen Banden daran geklammert wäre — Ich hab' einen magischen Kreis von Flüchen um dich gezogen, den er nicht überspringen soll — Glück zu, Franz! weg ist das Schooßkind — der Wald ist heller. Ich muß diese Papiere vollends aufheben, wie leicht könnte jemand meine Handschrift kennen? (Er liest die zerrissenen Briefstücke zusammen.) — Und Gram wird auch den Alten bald fortschaffen, — und ihr muß ich diesen Karl aus dem Herzen reißen, wenn auch ihr halbes Leben dran hängen bleiben sollte.

Ich habe große Rechte, über die Natur ungehalten zu sein, und bei meiner Ehre! ich will sie geltend machen. — Warum bin ich nicht der Erste aus Mutterleib gekrochen? warum nicht der Einzige? Warum mußte sie mir diese Bürde von Häßlichkeit aufladen? gerade mir? Nicht anders, als ob sie bei meiner Geburt einen Rest gesetzt hätte. Warum gerade mir die Lappländersnase? gerade mir dieses Mohrenmaul? diese Hottentottenaugen? Wirklich, ich glaube, sie hat von allen Menschensorten das Scheußliche auf einen Haufen geworfen und mich daraus gebacken. Mord und Tod! Wer hat ihr die Vollmacht gegeben, jenem dieses zu verleihen und mir vorzuenthalten? Könnte ihr jemand darum hofieren, eh' er entstund? oder sie beleidigen, eh' er selbst wurde? Warum ging sie so parteilich zu Werke?

Nein! nein! ich thu' ihr Unrecht. Gab sie uns doch Erfindungsgeist mit, setzte uns nackt und armselig ans Ufer dieses großen Oceans, Welt — Schwimme, wer schwimmen kann, und wer zu plump ist, geh' unter! Sie gab mir nichts mit; wozu ich mich machen will, das ist nun meine Sache. Jeder hat gleiches Recht zum Größten und Kleinsten; Anspruch wird an Anspruch, Trieb an Trieb und Kraft an Kraft zernichtet. Das Recht wohnet beim Ueberwältiger, und die Schranken unserer Kraft sind unsere Gesetze.

Wohl gibt es gewisse gemeinschaftliche Pacta, die man geschlossen hat, die Pulse des Weltzirkels zu treiben. Ehrlicher Name! — wahrhaftig, eine reichhaltige Münze, mit der sich meisterlich schachern läßt, wer's versteht, sie gut auszugeben. Gewissen, — o ja, freilich! ein tüchtiger Lumpenmann, Sperlinge von Kirschbäumen wegzuschrecken! — auch das ein gut geschriebener Wechselbrief, mit dem auch der Bankerottierer zur Noth noch hinauslangt.

In der That sehr lobenswürdige Anstalten, die Narren im Respect und den Pöbel unter dem Pantoffel zu halten, damit die Gescheiten es desto bequemer haben. Ohne Anstand, recht schnakische Anstalten! Kommen mir vor wie die Hecken, die meine Bauern gar schlau um ihre Felder herumführen, daß ja kein Hase drüber setzt, ja beileibe kein Hase! — Aber der gnädige Herr gibt seinem Rappen den Sporn, und galoppiert weich über der weiland Ernte.

Armer Hase! es ist doch eine jämmerliche Rolle, der Hase sein müssen auf dieser Welt — Aber der gnädige Herr braucht Hasen!

Also frisch drüber hinweg! Wer nichts fürchtet, ist nicht weniger mächtig, als der, den alles fürchtet. Es ist jetzt die Mode, Schnallen an den Beinkleidern zu tragen, womit man sie nach Belieben weiter und enger schnürt. Wir wollen uns ein Gewissen nach der neuesten Façon anmessen lassen, um es hübsch weiter aufzuschnallen, wie wir zulegen. Was können wir dafür? Geht zum Schneider! Ich habe Langes und Breites von einer sogenannten Blutliebe schwatzen gehört, das einem ordentlichen Hausmann den Kopf heiß machen könnte — Das ist dein Bruder! — das ist verdolmetscht: er ist aus eben dem Ofen geschossen worden, aus dem du geschossen bist — also sei er dir heilig! — Merkt doch einmal diese verzwickte Consequenz, diesen possierlichen Schluß von der Nachbarschaft der Leiber auf die Harmonie der Geister, von eben derselben Heimath zu eben derselben Empfindung, von einerlei Kost zu einerlei Neigung. Aber weiter — es ist dein Vater! er hat dir das Leben gegeben, du bist sein Fleisch, sein Blut — also sei er dir heilig! Wiederum eine schlaue Consequenz! Ich möchte doch fragen, warum hat er mich gemacht? doch wohl nicht gar aus Liebe zu mir, der erst ein Ich werden sollte? Hat er mich gekannt, ehe er mich machte? oder hat er mich gedacht, wie er mich machte? oder hat er mich gewünscht, da er mich machte? wußte er, was ich werden würde? Das wollt' ich ihm nicht rathen, sonst möcht' ich ihn dafür strafen, daß er mich doch gemacht hat! Kann ich's ihm Dank wissen, daß ich ein Mann wurde? So wenig, als ich ihn verklagen könnte, wenn er ein Weib aus mir gemacht hätte. Kann ich eine Liebe erkennen, die sich nicht auf Achtung gegen mein Selbst gründet? Konnte Achtung gegen mein Selbst vorhanden sein, das erst dadurch entstehen sollte, davon es die Voraussetzung sein muß? Wo steckt denn nun das Heilige? Etwa im Actus selber, durch den ich entstund? Als wenn dieser etwas mehr wäre, als viehischer Proceß zur Stillung viehischer Begierden? Oder steckt es vielleicht im Resultat dieses Actus, der doch nichts ist, als eiserne Nothwendigkeit, die man so gern wegwünschte, wenn's nicht auf Unkosten von Fleisch und Blut geschehen müßte? Soll ich ihm etwa darum gute Worte geben, daß er mich liebt? Das ist eine Eitelkeit von ihm, die Schooßsünde aller Künstler, die sich in ihrem Werk kokettiren, wär' es auch noch so häßlich. — Sehet also, das ist die ganze Hererei, die ihr in einen heiligen Nebel verschleiert, unsre Furchtsamkeit zu mißbrauchen. Soll auch ich mich dadurch gängeln lassen, wie einen Knaben?

Frisch also! muthig ans Werk! — Ich will alles um mich her ausrotten, was mich einschränkt, daß ich nicht Herr bin. Herr muß ich sein, daß ich das mit Gewalt ertrotze, wozu mir die Liebenswürdigkeit gebricht. (Ab.)

Zweite Scene.

Schenke an den Grenzen von Sachsen.

Karl von Moor in ein Buch vertieft. Spiegelberg trinkend am Tisch.

Karl v. Moor (legt das Buch weg). Mir ekelt vor diesem tintenkleckſenden Seculum, wenn ich in meinem Plutarch lese von großen Menschen.

Spiegelberg (stellt ihm ein Glas hin und trinkt). Den Josephus mußt du lesen.

Moor. Der lohe Lichtfunke Prometheus' ist ausgebrannt, dafür nimmt man jetzt die Flamme von Bärlappenmehl — Theaterfeuer, das keine Pfeife Tabak anzündet. Da krabbeln sie nun, wie die Ratten auf der Keule des Hercules, und studieren sich das Mark aus dem Schädel, was das für ein Ding sei, das er in seinen Hoden geführt habe. Ein französischer Abbé dociert, Alexander sei ein Hasenfuß gewesen; ein schwindsüchtiger Professor hält sich bei jedem Wort ein Fläschchen Salmiakgeist vor die Nase, und liest ein Collegium über die Kraft. Kerls, die in Ohnmacht fallen, wenn sie einen Buben gemacht haben, kritteln über die Taktik des Hannibals — feuchtohrige Buben fischen Phrases aus der Schlacht bei Cannä, und greinen über die Siege des Scipio, weil sie sie exponieren müssen.

Spiegelberg. Das ist ja recht alexandrinisch geflennt.

Moor. Schöner Preis für euren Schweiß in der Feldschlacht, daß ihr jetzt in Gymnasien lebet, und eure Unsterblichkeit in einem Bücherriemen mühsam fortgeschleppt wird. Kostbarer Ersatz eures verpraßten Blutes, von einem Nürnberger Krämer um Lebkuchen gewickelt — oder, wenn's glücklich geht, von einem französischen Tragödienschreiber auf Stelzen geschraubt und mit Drathfäden gezogen zu werden. Hahaha!

Spiegelberg (trinkt). Lies den Josephus, ich bitte dich drum.

Moor. Pfui! pfui! über das schlappe Castraten-Jahrhundert, zu nichts nütze, als die Thaten der Vorzeit wiederzukäuen, und die Helden des Alterthums mit Commentationen zu schinden und zu verhunzen mit Trauerspielen. Die Kraft seiner Lenden ist versiegen gegangen, und nun muß Bierhefe den Menschen fortpflanzen helfen.

Spiegelberg. Thee, Bruder, Thee!

Moor. Da verrammeln sie sich die gesunde Natur mit abgeschmackten Conventionen, haben das Herz nicht, ein Glas zu leeren, weil sie Gesundheit dazu trinken müssen — belecken den Schuhputzer, daß er sie vertrete bei Ihro Gnaden, und hudeln den armen Schelm, den sie nicht fürchten. Vergöttern sich um ein Mittagessen, und möchten einander vergiften um ein Unterbett, das ihnen beim Aufstreich überboten wird. — Verdammen den Sadducäer, der nicht fleißig genug in die Kirche kommt, und berechnen ihren Judenzins am Altare — fallen auf die Kniee, damit sie ja ihren Schlamp ausbreiten können — wenden kein Aug' von dem Pfarrer, damit sie sehen, wie seine Perrücke frisiert ist. — Fallen in Ohnmacht, wenn sie eine Gans bluten sehen, und klatschen in die Hände, wenn ihr Nebenbuhler bankerott von der Börse geht — — so warm ich ihnen die Hand drückte — „nur noch einen Tag" — Umsonst! — Ins Loch mit dem Hund! — Bitten! Schwüre! Thränen! (Auf den Boden stampfend.) Hölle und Teufel!

Spiegelberg. Und um so ein paar tausend lausige Dukaten —

Moor. Nein! ich mag nicht daran denken! — Ich soll meinen Leib pressen in eine Schnürbrust, und meinen Willen schnüren in Gesetze. Das Gesetz hat zum Schneckengang verdorben, was Adlerflug geworden wäre. Das Gesetz hat noch keinen großen Mann gebildet, aber die Freiheit brütet Kolosse und Extremitäten aus. Sie verpallisadieren sich ins Bauchfell eines Tyrannen, hofieren der Laune seines Magens, und lassen sich klemmen von seinen Winden. — Ah! daß der Geist Hermanns noch in der Asche glimmte! — Stelle mich vor ein Heer Kerls wie ich, und aus Deutschland soll eine Republik werden, gegen die Rom und Sparta Nonnenklöster sein sollen. (Er wirft den Degen auf den Tisch und steht auf.)

Spiegelberg (aufspringend). Bravo! Bravissimo! Du bringst mich eben recht auf das Chapitre. Ich will dir was ins Ohr sagen, Moor, das schon lang mit mir umgeht, und du bist der Mann dazu — sauf Bruder, sauf! — wie wär's, wenn wir Juden würden, und das Königreich wieder aufs Tapet brächten!

Moor (lacht aus vollem Halse). Ah! Nun merk' ich — nun merk' ich — du willst die Vorhaut aus der Mode bringen, weil der Barbier die deinige schon hat?

Spiegelberg. Daß dich Bärenhäuter! Ich bin freilich wunderbarerweis schon voraus beschnitten. Aber sag', ist das nicht ein schlauer und herzhafter Plan? Wir lassen ein Manifest ausgehen in alle vier Enden der Welt, und citieren nach Palästina was kein Schweinefleisch ißt. Da beweis' ich nun durch triftige Documente, Herodes, der Vierfürst, sei mein Großahnherr gewesen, und so ferner. Das wird ein Victoria abgeben, Kerl, wenn sie wieder ins Trockene kommen und Jerusalem wieder aufbauen dürfen. Jetzt frisch mit den Türken aus Asien, weil's Eisen noch warm ist, und Cedern gehauen aus dem Libanon, und Schiffe gebaut, und geschachert mit alten Borten und Schnallen das ganze Volk. Mittlerweile —

Moor (nimmt ihn lächelnd bei der Hand). Kamerad! mit den Narrenstreichen ist's nun am Ende.

Spiegelberg (stutzig). Pfui, du wirst doch nicht gar den verlorenen Sohn spielen wollen? Ein Kerl wie du, der mit dem Degen mehr auf die Gesichter gekritzelt hat, als drei Substituten in einem Schaltjahr ins Befehlbuch schreiben! Soll ich dir von der großen Hundsleiche vorerzählen? Ha! ich muß nur dein eigenes Bild wieder vor dich rufen, das wird Feuer in deine Adern blasen, wenn dich sonst nichts mehr begeistert. Weißt du noch, wie die Herren vom Collegio deiner Dogge das Bein hatten abschießen lassen, und du zur Revanche ließest ein Fasten ausschreiben in der ganzen Stadt. Man schmollte über dein Rescript. Aber du nicht faul, lässest alles Fleisch aufkaufen in ganz L.., daß in acht Stunden kein Knochen mehr zu nagen ist in der ganzen Rundung, und die Fische anfangen im Preise zu steigen. Magistrat und Bürgerschaft düsselten Rache. Wir Bursche, frisch heraus zu siebzehnhundert, und du an der Spitze, und Metzger und Schneider und Krämer hinterher, und Wirth und Barbierer und alle Zünfte, und fluchen, Sturm zu laufen wider die Stadt, wenn man den Burschen ein Haar krümmen wollte. Da ging's aus, wie's Schießen zu Hornberg, und mußten abziehen mit langer Nase. Du lässest Doctores kommen, ein ganzes Concilium, und botst drei Ducaten, wer dem Hund ein Recept schreiben würde. Wir sorgten, die Herren werden zu viel Ehr' im Leib haben und Nein sagen, und hatten's schon verabredt, sie zu forcieren. Aber das war unnöthig, die Herren schlugen sich um die drei Ducaten, und kam's im Abstreich herab auf drei Batzen; in einer Stund sind zwölf Recepte geschrieben, daß das Thier auch bald darauf verreckte.

Moor. Schändliche Kerls!

Spiegelberg. Der Leichenpomp wird veranstaltet in aller Pracht, Carmina gab's die schwere Meng' um den Hund, und zogen wir aus des Nachts gegen Tausend, eine Laterne in der einen Hand, unsre Raufdegen in der andern, und so fort durch die Stadt mit Glockenspiel und Geklimper, bis der Hund beigesetzt war. Drauf gab's ein Fressen, das währt bis an den lichten Morgen, da bedankteſt du dich bei den Herren für das herzliche Beileid, und ließest das Fleisch verkaufen ums halbe Geld. Mort de ma vie! da hatten wir dir Respect, wie eine Garnison in einer eroberten Festung —

Moor. Und du schämst dich nicht, damit groß zu prahlen? Hast nicht einmal so viel Scham, dich dieser Streiche zu schämen?

Spiegelberg. Geh, geh! Du bist nicht mehr Moor. Weißt du noch, wie tausendmal du, die Flasche in der Hand, den alten Filzen hast aufgezogen, und gesagt: er soll nur drauf los schaben und scharren, du wollest dir dafür die Gurgel absaufen. — Weißt du noch? he? weißt du noch? O du heilloser, erbärmlicher Prahlhans! das war noch männlich gesprochen und edelmännisch, aber —

Moor. Verflucht seist du, daß du mich dran erinnerst! verflucht ich, daß ich es sagte! Aber es war nur im Dampfe des Weins, und mein Herz hörte nicht, was meine Zunge prahlte.

Spiegelberg (schüttelt den Kopf). Nein! nein! nein! das kann nicht sein. Unmöglich, Bruder, das kann dein Ernst nicht sein. Sag, Brüderchen, ist es nicht die Noth, die dich so stimmt? Komm, laß dir ein Stückchen aus meinen Bubenjahren erzählen. Da hatt' ich neben meinem Haus einen Graben, der, wie wenig, seine acht Schuh breit war, wo wir Buben uns in die Wette bemühten, hinüber zu springen. Aber das war umsonst. Pflumpf! lagst du, und ward ein Gezisch und Gelächter über dir, und wurdest mit Schneeballen geschmissen über und über. Neben meinem Haus lag eines Jägers Hund an einer Kette, eine so bissige Bestie, die dir die Mädels wie der Blitz am Rockzipfel hatte, wenn sie sich's versahn und zu nah dran vorbeistrichen. Das war nun mein Seelengaudium, den Hund überall zu necken, wo ich nur konnte, und wollt' halb krepieren vor Lachen, wenn mich dann das Luder so giftig anstierte, und so gern auf mich losgerannt wär', wenn's nur gekonnt hätte. — Was geschieht? Ein andermal mach' ich's ihm auch wieder so, und werf' ihn mit einem Stein so derb an die Ripp', daß er vor Wuth von der Kette reißt und auf mich dar, und ich, wie alle Donnerwetter, reiß aus und davon — Tausend Schwerenoth! da ist dir just der vermaledeite Graben dazwischen. Was zu thun? der Hund ist mir hart an den Fersen und wüthig, also kurz resolviert — ein Anlauf genommen — drüben bin ich. Dem Sprung hatt' ich Leib und Leben zu danken, die Bestie hätte mich zu Schanden gerissen.

Moor. Aber wozu jetzt das?

Spiegelberg. Dazu — daß du sehen sollst, wie die Kräfte wachsen in der Noth. Darum laß ich mir's auch nicht bange sein, wenn's aufs Aeußerste kommt. Der Muth wächst mit der Gefahr; die Kraft erhebt sich im Drang. Das Schicksal muß einen großen Mann aus mir haben wollen, weil's mir so quer durch den Weg streicht.

Moor (ärgerlich). Ich wüßte nicht, wozu wir den Muth noch haben sollten, und noch nicht gehabt hätten.

Spiegelberg. So? — Und du willst also deine Gaben in dir verwittern lassen? dein Pfund vergraben? Meinst du, deine Stinkereien in Leipzig machen die Grenzen des menschlichen Witzes aus? Da laß uns erst in die große Welt kommen. Paris und London! — wo man Ohrfeigen einhandelt, wenn man einen mit dem Namen eines ehrlichen Mannes grüßt. Da ist es auch ein Seelenjubilo, wenn man das Handwerk ins Große prakticiert. — Du wirst gaffen! du wirst Augen machen! Wart, und wie man Handschriften nachmacht, Würfel verdreht, Schlösser aufbricht und den Koffern das Eingeweid' ausschüttet — das sollst du noch von Spiegelberg lernen! Die Canaille soll man an den nächsten besten Galgen knüpfen, die bei geraden Fingern verhungern will.

Moor (zerstreut). Wie? Du hast es wohl gar noch weiter gebracht?

Spiegelberg. Ich glaube gar, du setzest ein Mißtrauen in mich. Wart, laß mich erst warm werden! du sollst Wunder sehen; dein Gehirnchen soll sich im Schädel umdrehen, wenn mein kreißender Witz in die Wochen kommt. — (Steht auf, hitzig.) Wie es sich aufhellt in mir! Große Gedanken dämmern auf in meiner Seele! Riesenplane gähren in meinem schöpferischen Schädel. Verfluchte Schlafsucht, (sich vorn Kopf schlagend) die bisher meine Kräfte in Ketten schlug, meine Aussichten sperrte und spannte! Ich erwache, fühle, wer ich bin — wer ich werden muß!

Moor. Du bist ein Narr. Der Wein bramarbasiert aus deinem Gehirne.

Spiegelberg (hitziger). Spiegelberg, wird es heißen, kannst du hexen, Spiegelberg? Es ist Schade, daß du kein General worden bist, Spiegelberg, wird der König sagen, du hättest die Oesterreicher durch ein Knopfloch gejagt. Ja, hör' ich die Docters jammern, es ist unverantwortlich, daß der Mann nicht die Medicin studiert hat, er hätte ein neues Kropfpulver erfunden. Ach! und daß er das Camerale nicht zum Fach genommen hat, werden die Sully's in ihren Cabineten seufzen, er hätte aus Steinen Louisd'ors hervorgezaubert. Und Spiegelberg wird es heißen in Osten und Westen, und in den Koth mit euch, ihr Memmen, ihr Kröten, indeß Spiegelberg mit ausgespreiteten Flügeln zum Tempel des Nachruhms emporfliegt.

Moor. Glück auf den Weg! Steig du auf Schandsäulen zum Gipfel des Ruhms. Im Schatten meiner väterlichen Haine, in den Armen meiner Amalia lockt mich ein edler Vergnügen. Schon die vorige Woche hab' ich meinem Vater um Vergebung geschrieben, hab' ihm nicht den kleinsten Umstand verschwiegen, und wo Aufrichtigkeit ist, ist auch Mitleid und Hilfe. Laß uns Abschied nehmen, Moritz. Wir sehen uns heut', und nie mehr. Die Post ist angelangt. Die Verzeihung meines Vaters ist schon innerhalb dieser Stadtmauern.

Schweizer. Grimm. Roller. Schufterle. Razmann treten auf.

Roller. Wißt ihr auch, daß man uns auskundschaftet?

Grimm. Daß wir keinen Augenblick sicher sind, aufgehoben zu werden?

Moor. Mich wundert's nicht. Es gehe, wie es will! Saht ihr den Schwarz nicht? sagt' er euch von keinem Brief, den er an mich hätte?

Roller. Schon lange sucht er dich, ich vermuthe so etwas.

Moor. Wo ist er? wo, wo? (Will eilig fort.)

Roller. Bleib! wir haben ihn hieher beschieden. Du zitterst? —

Moor. Ich zittre nicht. Warum sollt' ich auch zittern? Kameraden! dieser Brief — Freut euch mit mir! Ich bin der Glücklichste unter der Sonne, warum sollt' ich zittern?

Schwarz tritt auf.

Moor (fliegt ihm entgegen). Bruder! Bruder! den Brief! den Brief!

Schwarz (gibt ihm den Brief, den er hastig aufbricht). Was ist dir? wirst du nicht wie die Wand?

Moor. Meines Bruders Hand!

Schwarz. Was treibt denn der Spiegelberg?

Grimm. Der Kerl ist unsinnig. Er macht Gestus wie beim Sanct Veits-Tanz.

Schufterle. Sein Verstand geht im Ring herum. Ich glaub', er macht Verse.

Razmann. Spiegelberg! He, Spiegelberg! — Die Bestie hört nicht.

Grimm (schüttelt ihn). Kerl! träumst du, oder —?

Spiegelberg (der sich die ganze Zeit über mit den Pantomimen eines Projectmachers im Stubeneck abgearbeitet hat, springt wild auf). La bourse ou la vie! (und packt Schweizern an der Gurgel, der ihn gelassen an die Wand wirft. — Moor läßt den Brief fallen, und rennt hinaus. Alle fahren auf.)

Roller (ihm nach). Moor! wonaus, Moor? was beginnst du?

Grimm. Was hat er? was hat er? Er ist bleich wie die Leiche.

Schweizer. Das müssen schöne Neuigkeiten seyn! Laß doch sehen!

Roller (nimmt den Brief von der Erde und liest).

„Unglücklicher Bruder!" der Anfang klingt lustig. „Nur „kürzlich muß ich dir melden, daß deine Hoffnung vereitelt „ist — du sollst hingehen, läßt dir der Vater sagen, wohin „dich deine Schandthaten führen. Auch, sagt er, werdest „du dir keine Hoffnung machen, jemals Gnade zu seinen „Füßen zu erwimmern, wenn du nicht gewärtig sein wollest, „im untersten Gewölb seiner Thürme mit Wasser und Brod „so lang tractiert zu werden, bis deine Haare wachsen wie „Adlersfedern, und deine Nägel wie Vogelsklauen werden. „Das sind seine eigenen Worte. Er befiehlt mir, den Brief „zu schließen. Leb wohl auf ewig! Ich bedaure dich —

Franz von Moor."

Schweizer. Ein zuckersüßes Brüderchen! In der That! — Franz heißt die Canaille?

Spiegelberg (sachte herbeischleichend). Von Wasser und Brod ist die Rede? Ein schönes Leben! Da hab' ich anders für euch gesorgt! Sagt' ich's nicht, ich müßt' am Ende für euch alle denken?

Schweizer. Was sagt der Schafskopf? der Esel will für uns alle denken?

Spiegelberg. Hasen, Krüppel, lahme Hunde seid ihr alle, wenn ihr das Herz nicht habt, etwas Großes zu wagen!

Roller. Nun, das wären wir freilich, du hast recht!

— aber wird es uns auch aus dieser vermaledeiten Lage reißen, was du wagen wirst? wird es? —

Spiegelberg (mit einem stolzen Gelächter). Armer Tropf, aus dieser Lage reißen? hahaha! aus dieser Lage reißen? — und auf mehr raffiniert dein Fingerhut voll Gehirn nicht? und damit trabt deine Mähre zum Stalle? Spiegelberg müßte ein Hundsfott sein, wenn er mit dem nur anfangen wollte. Zu Helden sag' ich dir, zu Freiherren, zu Fürsten, zu Göttern wird's euch machen!

Razmann. Das ist viel auf einen Hieb, wahrlich! Aber es wird wohl eine halsbrechende Arbeit sein, den Kopf wird's wenigstens kosten.

Spiegelberg. Es will nichts als Muth, denn was den Witz betrifft, den nehm' ich ganz über mich. Muth sag' ich, Schweizer! Muth, Roller, Grimm, Razmann, Schufterle! Muth! —

Schweizer. Muth? Wenn's nur das ist — Muth hab' ich genug, um barfuß mitten durch die Hölle zu gehn.

Schufterle. Muth genug, mich unterm lichten Galgen mit dem leibhaftigen Teufel um einen armen Sünder zu balgen.

Spiegelberg. So gefällt mir's! Wenn ihr Muth habt, tret' einer auf und sag': er habe noch etwas zu verlieren, und nicht alles zu gewinnen!

Schwarz. Wahrhaftig, da gäb's manches zu verlieren, wenn ich das verlieren wollte, was ich noch zu gewinnen habe!

Razmann. Ja, zum Teufel! und manches zu gewinnen, wenn ich das gewinnen wollte, was ich nicht verlieren kann.

Schufterle. Wenn ich das verlieren müßte, was ich auf Borgs auf dem Leibe trage, so hätt' ich allenfalls morgen nichts mehr zu verlieren.

Spiegelberg. Also denn! (Er stellt sich mitten unter sie mit beschwörendem Ton.) Wenn noch ein Tropfen deutschen Heldenbluts in euren Adern rinnt — kommt! Wir wollen uns in den böhmischen Wäldern niederlassen, dort eine Räuberbande zusammenziehen und — Was gafft ihr mich an? — ist euer bißchen Muth schon verdampft?

Roller. Du bist wohl nicht der erste Gauner, der über den hohen Galgen weggesehen hat — und doch — Was hätten wir sonst noch für eine Wahl übrig?

Spiegelberg. Wahl? Was? Nichts habt ihr zu wählen! Wollt ihr im Schuldthurm stecken und zusammenschnurren, bis man zum jüngsten Tag posaunt? wollt ihr euch mit der Schaufel und Haue um einen Bissen trocken Brod abquälen? wollt ihr an der Leute Fenster mit einem Bänkelsängerlied ein mageres Almosen erpressen? oder wollt ihr zum Kalbsfell schwören — und da ist erst noch die Frage, ob man euren Gesichtern traut — und dort unter der milzsüchtigen Laune eines gebieterischen Corporals das Fegfeuer zum voraus abverdienen? oder bei klingendem Spiel nach dem Tact der Trommel spazieren gehen? oder im Gallioten-Paradies das ganze Eisen-Magazin Vulcans hinterherschleifen? Seht, das habt ihr zu wählen, da ist es beisammen, was ihr wählen könnt!

Roller. So unrecht hat der Spiegelberg eben nicht. Ich hab' auch meine Plane schon zusammen gemacht, aber sie treffen endlich auf eins. Wie wär's, dacht' ich, wenn ihr euch hinsetztet, und ein Taschenbuch, oder einen Almanach, oder so was Aehnlichs zusammensudeltet, und um den lieben Groschen recensiertet, wie's wirklich Mode ist?

Schufterle. Zum Henker! ihr rathet nah zu meinen Projecten. Ich dachte bei mir selbst, wie, wenn du ein Pietist würdest und wöchentlich deine Erbauungsstunden hieltest?

Grimm. Getroffen? und wenn das nicht geht, ein Atheist! Wir könnten die vier Evangelisten aufs Maul schlagen, ließen unser Buch durch den Schinder verbrennen, und so ging's reißend ab.

Razmann. Oder zögen wir wider die Franzosen zu Felde — ich kenne einen Doctor, der sich ein Haus von purem Queckſilber gebauet hat, wie das Epigramm auf der Hausthüre lautet.

Schweizer (steht auf und gibt Spiegelberg die Hand). Moritz, du bist ein großer Mann! — oder es hat ein blindes Schwein eine Eichel gefunden.

Schwarz. Vortreffliche Plane! honette Gewerbe! Wie doch die großen Geister sympathisieren! Jetzt fehlte nur noch, daß wir Weiber und Kupplerinnen würden, oder gar unsere Jungferschaft zu Markte trieben.

Spiegelberg. Possen! Possen! Und was hindert's, daß ihr nicht das Meiste in Einer Person sein könnt? Mein Plan wird euch immer am höchsten poussieren, und da habt ihr noch Ruhm und Unsterblichkeit! Seht, arme Schlucker! auch so weit muß man hinausdenken! auch auf den Nachruhm, das süße Gefühl von Unvergeßlichkeit —

Roller. Und obenan in der Liste der ehrlichen Leute! Du bist ein Meisterredner, Spiegelberg, wenn's drauf ankommt, aus einem ehrlichen Manne einen Hallunken zu machen — Aber sag' doch einer, wo der Moor bleibt?

Spiegelberg. Ehrlich sagst du? Meinst du, du seist nachher weniger ehrlich, als du jetzt bist? Was heißt du ehrlich? Reichen Filzen ein Drittheil ihrer Sorgen vom Hals schaffen, die ihnen nur den goldnen Schlaf verscheuchen, das stockende Geld in Umlauf bringen, das Gleichgewicht der Güter wieder herstellen, mit Einem Wort, das goldne Alter wieder zurückrufen, dem lieben Gott von manchem lästigen Kostgänger helfen, ihm Krieg, Pestilenz, theure Zeit und Docters ersparen — siehst du, das heiß' ich ehrlich sein, das heiß' ich ein würdiges Werkzeug in der Hand der Vorsehung abgeben, — und so bei jedem Braten, den man ißt, den schmeichelhaften Gedanken zu haben: den haben dir deine Finten, dein Löwenmuth, deine Nachtwachen erworben — von Groß und Klein respectiert zu werden —

Roller. Und endlich gar bei lebendigem Leibe gen Himmel fahren, und trotz Sturm und Wind, trotz dem gefräßigen Magen der alten Urahne Zeit unter Sonn' und Mond und allen Fixsternen schweben, wo selbst die unvernünftigen Vögel des Himmels, von edler Begierde herbeigelockt, ihr himmlisches Concert musicieren, und die Engel mit Schwänzen ihr hochheiliges Synedrium halten? nicht wahr? — und wenn Monarchen und Potentaten von Motten und Würmern verzehrt werden, die Ehre haben zu dürfen, von Jupiters königlichem Vogel Visiten anzunehmen? — Moritz, Moritz, Moritz! nimm dich in Acht! nimm dich in Acht vor dem dreibeinigten Thiere!

Spiegelberg. Und das schreckt dich, Hasenherz? Ist doch schon manches Universalgenie, das die Welt hätte reformieren können, auf dem Schindanger verfault, und spricht man nicht von so einem Jahrhunderte, Jahrtausende lang, da mancher König und Kurfürst in der Geschichte überhüpft würde, wenn sein Geschichtschreiber die Lücke in der Successionsleiter nicht scheute, und sein Buch dadurch nicht um ein paar Octavseiten gewönne, die ihm der Verleger mit baarem Gelde bezahlt — Und wenn dich der Wanderer so hin und her fliegen sieht im Winde — der muß auch kein Wasser im Hirn gehabt haben, brummt er in den Bart, und seufzt über die elenden Zeiten.

Schweizer (klopft ihm auf die Achsel). Meisterlich, Spiegelberg! meisterlich! Was, zum Teufel, steht ihr da und zaudert?

Schwarz. Und laß es auch Prostitution heißen — was folgt weiter? Kann man nicht auf den Fall immer ein Pülverchen mit sich führen, das einen so im Stillen übern Acheron fördert, wo kein Hahn darnach kräht! Nein, Bruder Moritz! dein Vorschlag ist gut, so lautet auch mein Katechismus.

Schufterle. Blitz! Und der meine nicht minder. Spiegelberg, du hast mich geworben.

Razmann. Du hast, wie ein anderer Orpheus, die heulende Bestie, mein Gewissen, in den Schlaf gesungen. Nimm mich ganz, wie ich da bin!

Grimm. Si omnes consentiunt ego non dissentio. Wohlgemerkt, ohne Komma. Es ist ein Aufstreich in meinem Kopf: Pietisten — Quacksalber — Recensenten und Gauner. Wer am meisten bietet, der hat mich. Nimm diese Hand, Moritz!

Roller. Und auch du, Schweizer? (Gibt Spiegelberg die rechte Hand.) Also verpfänd' ich meine Seele dem Teufel.

Spiegelberg. Und deinen Namen den Sternen! Was liegt daran, wohin auch die Seele fährt? Wenn Schaaren vorausgesprengter Couriere unsere Niederfahrt melden, daß sich die Satane festtäglich herausputzen, sich den tausendjährigen Ruß aus den Wimpern stäuben, und Myriaden gehörnter Köpfe aus der rauchenden Mündung ihrer Schwefel-Kamine hervorwachsen, unsern Einzug zu sehen! Kameraden! (aufgesprungen) frisch auf, Kameraden! was in der Welt wiegt diesen Rausch des Entzückens auf? Kommt, Kameraden!

Roller. Sachte nur! sachte! Wohin? das Thier muß auch seinen Kopf haben, Kinder!

Spiegelberg (giftig). Was predigt der Zauderer? Stand nicht der Kopf schon, eh noch ein Glied sich regte? Folgt, Kameraden!

Roller. Gemach, sag' ich. Auch die Freiheit muß ihren Herrn haben. Ohne Oberhaupt ging Rom und Sparta zu Grunde.

Spiegelberg (geschmeidig). Ja — haltet — Roller sagt recht. Und das muß ein erleuchteter Kopf sein. Versteht ihr? ein feiner, politischer Kopf muß das sein. Ja, wenn ich mir's denke, was ihr vor einer Stunde waret, was ihr jetzt seid, — durch Einen glücklichen Gedanken seid — Ja, freilich, freilich müßt ihr einen Chef haben — Und wer diesen Gedanken entsponnen, sagt, muß das nicht ein erleuchteter politischer Kopf sein?

Roller. Wenn sich's hoffen ließe — träumen ließe — aber ich fürchte, er wird es nicht thun.

Spiegelberg. Warum nicht? Sag's keck heraus, Freund! — So schwer es ist, das kämpfende Schiff gegen die Winde zu lenken, so schwer sie auch drückt, die Last der Kronen — sag's unverzagt, Roller! — vielleicht wird er's doch thun.

Roller. Und leck ist das Ganze, wenn er's nicht thut. Ohne den Moor sind wir Leib ohne Seele.

Spiegelberg (unwillig von ihm weg). Stockfisch!

Moor (tritt herein in wilder Bewegung, und läuft heftig im Zimmer auf und nieder, mit sich selber). Menschen — Menschen! falsche, heuchlerische Krokodilbrut! Ihre Augen sind Wasser! ihre Herzen sind Erz! Küsse auf den Lippen! Schwerter im Busen! Löwen und Leoparden füttern ihre Jungen, Raben tischen ihren Kleinen auf dem Aas, und Er, Er, — Bosheit hab' ich dulden gelernt, kann dazu lächeln, wenn mein erboster Feind mir mein eigen Herzblut zutrinkt — aber wenn Blutliebe zur Verrätherin, wenn Vaterliebe zur Megäre wird: o so fange Feuer, männliche Gelassenheit! verwilde zum Tiger, sanftmüthiges Lamm! und jede Faser recke sich auf zu Grimm und Verderben!

Roller. Höre, Moor! was denkst du davon? Ein Räuberleben ist doch auch besser, als bei Wasser und Brod im untersten Gewölbe der Thürme?

Moor. Warum ist dieser Geist nicht in einen Tiger gefahren, der sein wüthendes Gebiß in Menschenfleisch haut? Ist das Vatertreue? ist das Liebe für Liebe? Ich möchte ein Bär sein, und die Bären des Nordlands wider dies mörderische Geschlecht anhetzen — Reue und keine Gnade! — Oh ich möchte den Ocean vergiften, daß sie den Tod aus allen Quellen saufen! Vertrauen, unüberwindliche Zuversicht, und kein Erbarmen!

Roller. So höre doch, Moor, was ich dir sage!

Moor. Es ist unglaublich, es ist ein Traum, eine

Täuschung — So eine rührende Bitte, so eine lebendige Schilderung des Elends und der zerfließenden Reue — die wilde Bestie wär' in Mitleid zerschmolzen! Steine hätten Thränen vergossen, und doch — man würde es für ein boshaftes Pasquil aufs Menschengeschlecht halten, wenn ich's aussagen wollte — und doch, doch — oh daß ich durch die ganze Natur das Horn des Aufruhrs blasen könnte, Luft, Erde und Meer wider das Hyänengezücht ins Treffen zu führen!

Grimm. Höre doch, höre! vor Rasen hörst du ja nicht.

Moor. Weg, weg von mir! Ist dein Name nicht Mensch? hat dich das Weib nicht geboren? — Aus meinen Augen, du mit dem Menschengesicht! — Ich hab' ihn so unaussprechlich geliebt! so liebte kein Sohn; ich hätte tausend Leben für ihn — (Schäumend auf die Erde stampfend.) Ha! wer mir jetzt ein Schwert in die Hand gäb', dieser Otterbrut eine brennende Wunde zu versetzen! wer mir sagte, wo ich das Herz ihres Lebens erzielen, zermalmen, zernichten — er sei mein Freund, mein Engel, mein Gott — ich will ihn anbeten!

Roller. Eben diese Freunde wollen ja wir sein, laß dich doch weisen!

Schwarz. Komm mit uns in die böhmischen Wälder! Wir wollen eine Räuberbande sammeln, und du — (Moor stiert ihn an.)

Schweizer. Du sollst unser Hauptmann sein! du mußt unser Hauptmann sein!

Spiegelberg (wirft sich wild in einen Sessel). Sklaven und Memmen!

Moor. Wer blies dir das Wort ein? Höre, Kerl! (indem er Schweizern hart ergreift) das hast du nicht aus deiner Menschenseele hervorgeholt! wer blies dir das Wort ein? Ja, bei dem tausendarmigen Tod! das wollen wir! das müssen wir! der Gedanke verdient Vergötterung — Räuber und Mörder! — So wahr meine Seele lebt, ich bin euer Hauptmann!

Alle (mit lärmendem Geschrei). Es lebe der Hauptmann.

Spiegelberg (aufspringend, vor sich). Bis ich ihm hinhelfe!

Moor. Siehe, da fällt's wie der Staar von meinen Augen, was für ein Thor ich war, daß ich ins Käficht zurück wollte! — Mein Geist dürstet nach Thaten, mein Athem nach Freiheit, — Mörder, Räuber! — Mit diesem Wort war das Gesetz unter meine Füße gerollt — Menschen haben Menschheit vor mir verborgen, da ich an Menschheit appellierte, weg denn von mir, Sympathie und menschliche Schonung! — Ich habe keinen Vater mehr, ich habe keine Liebe mehr, und Blut und Tod soll mich vergessen lehren, daß mir jemals etwas theuer war! — Kommt, kommt! — O ich will mir eine fürchterliche Zerstreuung machen — es bleibt dabei, ich bin euer Hauptmann! und „Glück zu" dem Meister unter euch, der am wildesten sengt, am gräßlichsten mordet, denn ich sage euch, er soll königlich belohnt werden — Tretet her um mich ein jeder, und schwört mir Treu und Gehorsam zu bis in den Tod! — Schwört mir das bei dieser männlichen Rechte!

Alle (geben ihm die Hand). Wir schwören dir Treu und Gehorsam bis in den Tod!

Moor. Nun, und bei dieser männlichen Rechte, schwör' ich euch hier, treu und standhaft euer Hauptmann zu bleiben bis in den Tod! Den soll dieser Arm gleich zur Leiche machen, der jemals zagt oder zweifelt, oder zurücktritt! Ein Gleiches widerfahre mir von jedem unter euch, wenn ich meinen Schwur verletze! Seid ihr's zufrieden? (Spiegelberg läuft wüthend auf und nieder.)

Alle (mit aufgeworfenen Hüten). Wir sind's zufrieden.

Moor. Nun denn, so laßt uns gehn! Fürchtet euch nicht vor Tod und Gefahr, denn über uns waltet ein unbeugsames Fatum! Jeden ereilet endlich sein Tag, es sei auf dem weichen Kissen von Flaum, oder im rauhen Gewühl des Gefechts, oder auf offenem Galgen und Rad! Eins davon ist unser Schicksal! (Sie gehen ab.)

Spiegelberg (ihnen nachsehend, nach einer Pause). Dein Register hat ein Loch. Du hast das Gift weggelassen. (Ab.)

Dritte Scene.

Im Mooriſchen Schloß. Amaliens Zimmer.

Franz. Amalia.

Franz. Du siehst weg, Amalia? Verdien' ich weniger als der, den der Vater verflucht hat?

Amalia. Weg! — Ha des liebevollen, barmherzigen Vaters, der seinen Sohn Wölfen und Ungeheuern preisgibt! Daheim labt er sich mit süßem köstlichem Wein und pflegt seiner morschen Glieder in Kissen von Eider, während sein großer, herrlicher Sohn darbt — Schämt euch, ihr Unmenschen! schämt euch, ihr Drachenseelen, ihr Schande der Menschheit! — seinen einzigen Sohn!

Franz. Ich dächte, er hätt' ihrer zwei.

Amalia. Ja, er verdient solche Söhne zu haben, wie du bist. Auf seinem Todbett wird er umsonst die welken Hände ausstrecken nach seinem Karl, und schaudernd zurückfahren, wenn er die eiskalte Hand seines Franzens faßt — O, es ist süß, es ist köstlich süß, von deinem Vater verflucht zu werden! Sprich, Franz, liebe brüderliche Seele, was muß man thun, wenn man von ihm verflucht sein will?

Franz. Du schwärmst, meine Liebe, du bist zu bedauern.

Amalia. O ich bitte dich — bedauerst du deinen Bruder? — Nein, Unmensch, du hassest ihn! du hassest mich doch auch?

Franz. Ich liebe dich, wie mich selbst, Amalia!

Amalia. Wenn du mich liebst, kannst du mir wohl eine Bitte abschlagen?

Franz. Keine, keine, wenn sie nicht mehr ist, als mein Leben.

Amalia. O, wenn das ist! Eine Bitte, die du so leicht, so gern erfüllen wirst — (stolz) Hasse mich! Ich müßte feuerroth werden vor Scham, wenn ich an Karln denke, und mir eben einfiel, daß du mich nicht hassest. Du versprichst mir's doch? Jetzt geh' und laß mich, ich bin so gern allein!

Franz. Allerliebste Träumerin! wie sehr bewundere ich dein sanftes, liebevolles Herz. (Ihr auf die Brust klopfend.) Hier, hier herrschte Karl wie ein Gott in seinem Tempel, Karl stand vor dir im Wachen, Karl regierte in deinen Träumen, die ganze Schöpfung schien dir nur in den Einzigen zu zerfließen, den Einzigen widerzustrahlen, den Einzigen dir entgegen zu tönen.

Amalia (bewegt). Ja wahrhaftig, ich gesteh' es. Euch Barbaren zum Trotz will ich's vor aller Welt gestehen — ich lieb' ihn!

Franz. Unmenschlich, grausam! Diese Liebe so zu belohnen! Die zu vergessen —

Amalia (auffahrend). Was, mich vergessen?

Franz. Hattest du ihm nicht einen Ring an den Finger gesteckt? einen Diamantring, zum Unterpfand deiner Treue? — Freilich nun, wie kann auch ein Jüngling den Reizen einer Metze Widerstand thun? Wer wird's ihm auch verdenken, da ihm sonst nichts mehr übrig war wegzugeben, — und bezahlte sie ihm nicht mit Wucher dafür mit ihren Liebkosungen, ihren Umarmungen?

Amalia (aufgebracht). Meinen Ring einer Metze?

Franz. Pfui, pfui! das ist schändlich. Wohl aber, wenn's nur das wäre! Ein Ring, so kostbar er auch ist, ist im Grunde bei jedem Juden wieder zu haben — Vielleicht mag ihm die Arbeit daran nicht gefallen haben, vielleicht hat er einen schönern dafür eingehandelt.

Amalia (heftig). Aber meinen Ring — ich sage meinen Ring?

Franz. Keinen andern, Amalia — Ha! solch ein Kleinod, und an meinem Finger — und von Amalia! — Von hier sollt' ihn der Tod nicht gerissen haben — Nicht wahr, Amalia? nicht die Kostbarkeit des Diamants, nicht die Kunst des Gepräges — die Liebe macht seinen Werth aus — Liebstes Kind, du weinest? Wehe über den, der diese köstlichen Tropfen aus so himmlischen Augen preßt — ach, und wenn du erst alles wüßtest, ihn selbst sähest, ihn unter der Gestalt sähest? —

Amalia. Ungeheuer! wie, unter welcher Gestalt?

Franz. Stille, stille, gute Seele, frage mich nicht aus! (Wie vor sich, aber laut.) Wenn es doch wenigstens nur einen Schleier hätte, das garstige Laster, sich dem Auge der Welt zu entstehlen! Aber da blickt's schrecklich durch den gelben, bleifarbenen Augenring; da verräth sich's im todtenblassen, eingefallenen Gesicht, und dreht die Knochen häßlich hervor — da stammelt's in der halben, verstümmelten Stimme — da predigt's fürchterlich laut vom zitternden hinschwankenden Gerippe — da durchwühlt es der Knochen innerstes Mark und bricht die mannhafte Stärke der Jugend — da, da spritzt es den eitrichten fressenden Schaum aus Stirn und Wangen und Mund, und der ganzen Fläche des Leibes zum scheußlichen Aussatz hervor, und nistet abscheulich in den Gruben der viehischen Schande — pfui, pfui! mir ekelt. Nasen, Augen, Ohren schütteln sich — Du hast jenen Elenden gesehen, Amalia, der in unserm Siechenhause seinen Geist auskeuchte, die Scham schien ihr scheues Auge vor ihm zuzublinzen — du rufest Wehe über ihn aus. Ruf dies Bild noch einmal ganz in deine Seele zurück, und Karl steht vor dir! — Seine Küsse sind Pest, seine Lippen vergiften die deinen!

Amalia (schlägt ihn). Schamloser Lästerer!

Franz. Graut dir vor diesem Karl? Ekelt dir schon vor dem matten Gemälde? Geh, gaff' ihn selbst an, deinen schönen, englischen, göttlichen Karl! Geh, sauge seinen balsamischen Athem ein und laß dich von den Ambrosiadüften begraben, die aus seinem Rachen dampfen! Der bloße Hauch seines Mundes wird dich in jenen schwarzen, todähnlichen Schwindel hauchen, der den Geruch eines berstenden Aases und den Anblick eines leichenvollen Wahlplatzes begleitet.

Amalia (wendet ihr Gesicht ab).

Franz. Welches Aufwallen der Liebe! Welche Wollust in der Umarmung — aber ist es nicht ungerecht, einen Menschen um seiner siechen Außenseite willen zu verdammen? Auch im elendesten Aesopischen Krüppel kann eine große, liebenswürdige Seele, wie ein Rubin aus dem Schlamme, glänzen. (Boshaft lächelnd.) Auch aus blattrigten Lippen kann ja die Liebe —

Freilich, wenn das Laster auch die Festen des Charakters erschüttert, wenn mit der Keuschheit auch die Tugend davon fliegt, wie der Duft aus der welken Rose verdampft — wenn mit dem Körper auch der Geist zum Krüppel verdirbt —

Amalia (froh auffpringend). Ha! Karl! nun erkenn' ich dich wieder! Du bist noch ganz! ganz! Alles war Lüge! — Weißt du nicht, Bösewicht, daß Karl unmöglich das werden kann? (Franz steht einige Zeit tiefsinnig, dann dreht er sich plötzlich, um zu gehen.) Wohin so eilig? fliehst du vor deiner eigenen Schande?

Franz (mit verhülltem Gesicht.) Laß mich! laß mich! — meinen Thränen den Lauf lassen — tyrannischer Vater! den besten deiner Söhne so hinzugeben dem Elend — der rings umgebenden Schande — laß mich, Amalia! ich will ihm zu Füßen fallen, auf den Knieen will ich ihn beschwören, den ausgesprochenen Fluch auf mich, auf mich zu laden — mich zu enterben — mich — mein Blut — mein Leben — alles —

Amalia (fällt ihm um den Hals). Bruder meines Karls! bester, liebster Franz.

Franz. O Amalia! wie lieb' ich dich um dieser unerschütterten Treue gegen meinen Bruder — Verzeih, daß ich es wagte, deine Liebe auf diese harte Probe zu setzen! — Wie schön hast du meine Wünsche gerechtfertigt! — Mit diesen Thränen, diesen Seufzern, diesem himmlischen Unwillen — auch für mich, für mich — unsere Seelen stimmten so zusammen.

Amalia. O nein, das thaten sie nie!

Franz. Ach, sie stimmten so harmonisch zusammen, ich meinte immer, wir müßten Zwillinge sein! und wär' der leidige Unterschied von außen nicht, wobei leider freilich Karl verlieren muß, wir würden zehnmal verwechselt. Du bist, sagt' ich oft zu mir selbst, ja, du bist der ganze Karl, sein Echo, sein Ebenbild!

Amalia (schüttelt den Kopf). Nein, nein, bei jenem keuschen Lichte des Himmels! kein Aederchen von ihm, kein Fünkchen von seinem Gefühle —

Franz. So ganz gleich in unsern Neigungen — die Rose war seine liebste Blume — welche Blume war mir über die Rose? Er liebte die Musik unaussprechlich, und ihr seid Zeugen, ihr Sterne! ihr habt mich so oft in der Todtenstille der Nacht beim Claviere belauscht, wenn alles um mich begraben lag in Schatten und Schlummer — und wie kannst du noch zweifeln, Amalia, wenn unsere Liebe in einer Vollkommenheit zusammentraf, und wenn die Liebe die nämliche ist, wie könnten ihre Kinder entarten?

Amalia (sieht ihn verwundert an).

Franz. Es war ein stiller, heiterer Abend, der letzte, eh' er nach Leipzig abreiste, da er mich mit sich in jene Laube nahm, wo ihr so oft zusammensaßet in Träumen der Liebe — stumm blieben wir lang — zuletzt ergriff er meine Hand und sprach leise mit Thränen: ich verlasse Amalia, ich weiß nicht — mir ahnet's, als hieß' es auf ewig — verlaß sie nicht, Bruder! — sei ihr Freund — ihr Karl — wenn Karl — nimmer — wiederkehrt — (er stürzt vor ihr nieder und küßt ihr die Hand mit Heftigkeit.) Nimmer, nimmer, nimmer wird er wiederkehren, und ich hab's ihm zugesagt mit einem heiligen Eide!

Amalia (zurückspringend). Verräther, wie ich dich ertappe! — In eben dieser Laube beschwur er mich, keiner andern Liebe — wenn er sterben sollte — Siehst du, wie gottlos, wie abscheulich du — Geh aus meinen Augen!

Franz. Du kennst mich nicht, Amalia, du kennst mich gar nicht!

Amalia. O ich kenne dich, von jetzt an kenn' ich dich — und du wolltest ihm gleich sein? Vor dir sollt' er um mich geweint haben? vor dir? Ehe hätt' er meinen Namen auf den Pranger geschrieben! Geh den Augenblick!

Franz. Du beleidigst mich!

Amalia. Geh, sag' ich. Du hast mir eine kostbare Stunde gestohlen, sie werde dir an deinem Leben abgezogen!

Franz. Du hassest mich.

Amalia. Ich verachte dich, geh!

Franz (mit den Füßen stampfend). Wart! so sollst du vor mir zittern! Mich einem Bettler aufopfern? (Zornig ab.)

Amalia. Geh, Lotterbube — Jetzt bin ich wieder bei Karln — Bettler, sagt er? so hat die Welt sich umgedreht! Bettler sind Könige, und Könige sind Bettler! — Ich möchte die Lumpen, die er anhat, nicht mit dem Purpur der Gesalbten vertauschen — Der Blick, mit dem er bettelt, das muß ein großer, ein königlicher Blick sein — ein Blick, der die Herrlichkeit, den Pomp, die Triumphe der Großen und Reichen zernichtet! In den Staub mit dir, du prangendes Geschmeide! (Sie reißt sich die Perlen vom Hals.) Seid verdammt, Gold und Silber und Juwelen zu tragen, ihr Großen und Reichen! Seid verdammt, an üppigen Mahlen zu zechen! Verdammt, euren Gliedern wohl zu thun auf weichen Polstern der Wollust! Karl! Karl! so bin ich dein werth — (Ab.)

Zweiter Akt.

Erste Scene.

Franz von Moor nachdenkend in seinem Zimmer.

Es dauert mir zu lange — der Doctor will, er sei im Umkehren — das Leben eines Alten ist doch eine Ewigkeit! — Und nun wär' freie, ebene Bahn bis auf diesen ärgerlichen zähen Klumpen Fleisch, der mir, gleich dem unterirdischen Zauberhund in den Geistermährchen, den Weg zu meinen Schätzen verrammelt.

Müssen denn aber meine Entwürfe sich unter das eiserne Joch des Mechanismus beugen? — Soll sich mein hochfliegender Geist an den Schneckengang der Materie ketten lassen? Ein Licht ausgeblasen, das ohnehin nur mit den letzten Oeltropfen noch wuchert — mehr ist's nicht — Und doch möcht' ich das nicht gern selbst gethan haben, um der Leute willen. Ich möcht' ihn nicht gern getödtet, aber abgelebt. Ich möcht' es machen wie der gescheite Arzt (nur umgekehrt). — Nicht der Natur durch einen Querstrich den Weg verrannt, sondern sie in ihrem eigenen Gange befördert. Und wir vermögen doch wirklich die Bedingungen des Lebens zu verlängern, warum sollten wir sie nicht auch verkürzen können?

Philosophen und Mediciner lehren mich, wie treffend die Stimmungen des Geists mit den Bewegungen der Maschine zusammenlauten. Gichtrische Empfindungen werden jederzeit von einer Dissonanz der mechanischen Schwingungen begleitet — Leidenschaften mißhandeln die

Lebenskraft — der überladene Geist drückt sein Gehäuse zu Boden — Wie denn nun? — Wer es verstünde, dem Tod diesen ungebahnten Weg in das Schloß des Lebens zu ebnen? den Körper vom Geist aus zu verderben — ha! ein Originalwerk! wer das zu Stand brächte? — Ein Werk ohne Gleichen! — Sinne nach, Moor! — Das wär' eine Kunst, die's verdiente, dich zum Erfinder zu haben. Hat man doch die Giftmischerei beinahe in den Rang einer ordentlichen Wissenschaft erhoben, und die Natur durch Experimente gezwungen ihre Schranken anzugeben, daß man nunmehr des Herzens Schläge Jahr' lang vorausrechnet, und zu dem Pulse spricht: bis hieher und nicht weiter![1] — Wer sollte nicht auch hier seine Flügel versuchen?

Und wie ich nun werde zu Werk gehen müssen, diese süße, friedliche Eintracht der Seele mit ihrem Leibe zu stören? Welche Gattung von Empfindnissen ich werde wählen müssen? Welche wohl den Flor des Lebens am grimmigsten anfeinden? Zorn? — dieser heißhungrige Wolf frißt sich zu schnell satt — Sorge? — dieser Wurm nagt mir zu langsam — Gram? — diese Natter schleicht mir zu träge? — Furcht — die Hoffnung läßt sie nicht umgreifen — Was? sind das all die Henker des Menschen? — Ist das Arsenal des Todes so bald erschöpft? — (Tiefsinnend.) Wie? — Nun? — Was? Nein! Ha! (Auffahrend.) Schreck! — Was kann der Schreck nicht? — Was kann Vernunft, Religion wider dieses Giganten eiskalte Umarmung? — Und doch? — Wenn er auch diesem Sturm stünde? — Wenn er? — O so komme du mir zu Hilfe, Jammer, und du, Reue, höllische Eumenide, grabende Schlange, die ihren Fraß wiederkäut, und ihren eigenen Koth wiederfrißt, ewige Zerstörerinnen und ewige Schöpferinnen eures Giftes! und du, heulende Selbstverklagung, die du dein eigen Haus verwüstest und deine eigene Mutter verwundest — Und kommt auch ihr mir zu Hilfe, wohlthätige Grazien selbst, sanftlächelnde Vergangenheit, und du mit dem überquellenden Füllhorn, blühende Zukunft, haltet ihm in euren Spiegeln die Freuden des Himmels vor, wenn euer fliehender Fuß seinen geizigen Armen entgleitet — So fall' ich, Streich auf Streich, Sturm auf Sturm, dieses zerbrechliche Leben an, bis den Furientrupp zuletzt schließt — die Verzweiflung! Triumph! Triumph! — Der Plan ist fertig — schwer und kunstvoll wie keiner — zuverlässig — sicher — denn (spöttisch) des Zergliederers Messer findet ja keine Spuren von Wunde oder korrosivischem Gift.

(Entschlossen.) Wohlan denn! (Hermann tritt auf.) Ha! Deus ex machina! Hermann!

Hermann. Zu euren Diensten, gnädiger Junker!

[1] Eine Frau in Paris soll es durch ordentlich angestellte Versuche mit Giftpulvern so weit gebracht haben, daß sie den entfernten Todestag mit ziemlicher Zuverlässigkeit voraus bestimmen konnte. Pfui über unsere Aerzte, die diese Frau im Prognosticieren beschämt!

Franz (gibt ihm die Hand). Die du keinem Undankbaren erweisest.

Hermann. Ich hab' Proben davon.

Franz. Du sollst mehr haben mit nächstem — mit nächstem, Hermann! ich habe dir etwas zu sagen, Hermann.

Hermann. Ich höre mit tausend Ohren.

Franz. Ich kenne dich, du bist ein entschlossner Kerl — Soldatenherz — Haar auf der Zunge! — Mein Vater hat dich sehr beleidigt, Hermann!

Hermann. Der Teufel hole mich, wenn ich's vergesse!

Franz. Das ist der Ton eines Manns! Rache geziemt einer männlichen Brust. Du gefällst mir, Hermann. Nimm diesen Beutel, Hermann. Er sollte schwerer sein, wenn ich erst Herr wäre.

Hermann. Das ist ja mein ewiger Wunsch, gnädiger Junker; ich dank' euch.

Franz. Wirklich, Hermann? wünschest du wirklich, ich wäre Herr? — aber mein Vater hat das Mark eines Löwen, und ich bin der jüngere Sohn.

Hermann. Ich wollt', ihr wär't der ältere Sohn, und euer Vater hätte das Mark eines schwindsüchtigen Mädchens.

Franz. Ha! wie dich der ältere Sohn dann belohnen wollte, wie er dich aus diesem unedlen Staub, der sich so wenig mit deinem Geist und Adel verträgt, ans Licht emporheben wollte! — Dann solltest du, ganz wie du da bist, mit Gold überzogen werden und mit vier Pferden durch die Straßen dahinrasseln, wahrhaftig, das solltest du! — Aber ich vergesse, wovon ich dir sagen wollte — hast du das Fräulein von Edelreich schon vergessen, Hermann?

Hermann. Wetter Element! was erinnert ihr mich an das?

Franz. Mein Bruder hat sie dir weggefischt.

Hermann. Er soll dafür büßen!

Franz. Sie gab dir einen Korb. Ich glaube gar, er warf dich die Treppen hinunter.

Hermann. Ich will ihn dafür in die Hölle stoßen.

Franz. Er sagte: man raune sich einander ins Ohr, du seist zwischen dem Rindfleisch und Meerrettig gemacht worden, und dein Vater habe dich nie ansehen können, ohne an die Brust zu schlagen und zu seufzen: Gott sei mir Sünder gnädig!

Hermann (wild). Blitz, Donner und Hagel, seid still!

Franz. Er rieth dir, deinen Adelsbrief im Aufstreich zu verkaufen und deine Strümpfe damit flicken zu lassen.

Hermann. Alle Teufel! ich will ihm die Augen mit den Nägeln auskratzen.

Franz. Was? du wirst böse? was kannst du böse auf ihn sein? was kannst du ihm Böses thun? was kann so eine Ratze gegen einen Löwen? Dein Zorn versüßt ihm seinen Triumph nur. Du kannst nichts thun, als deine Zähne zusammenschlagen und deine Wuth an trocknem Brode auslassen.

W. Kaulbach. del. R. Hahn. sc. in Stahl. München.

DIE RÄUBER.

ZWEITER ACT, ZWEITE SCENE.

Hermann (stampft auf den Boden). Ich will ihn zu Staub zerreiben.

Franz (klopft ihm auf die Achsel.) Pfui, Hermann! du bist ein Cavalier. Du mußt den Schimpf nicht auf dir sitzen lassen. Du mußt das Fräulein nicht fahren lassen, nein, das mußt du um alle Welt nicht thun, Hermann! Hagel und Wetter! ich würde das Aeußerste versuchen, wenn ich an deiner Stelle wäre.

Hermann. Ich ruhe nicht, bis ich ihn und ihn unterm Boden hab'.

Franz. Nicht so stürmisch, Hermann! Komm näher — du sollst Amalia haben!

Hermann. Das muß ich, trotz dem Teufel! das muß ich!

Franz. Du sollst sie haben, sag' ich dir, und das von meiner Hand. Komm näher, sag' ich — du weißt vielleicht nicht, daß Karl so gut als enterbt ist?

Hermann (näher kommend). Unbegreiflich! das erste Wort, das ich höre.

Franz. Sei ruhig und höre weiter! du sollst ein andermal mehr davon hören — ja, ich sage dir, seit eilf Monaten so gut als verbannt. Aber schon bereut der Alte den voreiligen Schritt, den er doch, (lachend) will ich hoffen, nicht selbst gethan hat. Auch liegt ihm die Edelreich täglich hart an mit ihren Vorwürfen und Klagen. Ueber kurz oder lang wird er ihn in allen vier Enden der Welt aufsuchen lassen, und gute Nacht, Hermann! wenn er ihn findet. Du kannst ihm ganz demüthig die Kutsche halten, wenn er mit ihr in die Kirche zur Trauung fährt.

Hermann. Ich will ihn am Crucifix erwürgen.

Franz. Der Vater wird ihm bald die Herrschaft abtreten und in Ruhe auf seinen Schlössern leben. Jetzt hat der stolze Strudelkopf den Zügel in Händen, jetzt lacht er seiner Hasser und Neider — und ich, der ich dich zu einem wichtigen, großen Manne machen wollte, ich selbst, Hermann, werde tiefgebückt vor seiner Thürschwelle —

Hermann (in Hitze). Nein, so wahr ich Hermann heiße, das sollt ihr nicht! wenn noch ein Fünkchen Verstand in diesem Gehirne glostet, das sollt ihr nicht!

Franz. Wirst du es hindern? Auch dich, mein lieber Hermann, wird er seine Geißel fühlen lassen, wird dir ins Angesicht speien, wenn du ihm auf der Straße begegnest, und wehe dir dann, wenn du die Achsel zuckst oder das Maul krümmst — siehe, so steht's mit deiner Anwerbung ums Fräulein, mit deinen Aussichten, mit deinen Entwürfen.

Hermann. Sagt mir, was soll ich thun?

Franz. Höre denn, Hermann! daß du siehst, wie ich mir dein Schicksal zu Herzen nehme als ein redlicher Freund — geh — kleide dich um — mach dich ganz unkenntlich, laß dich beim Alten melden, gib vor, du kämest geraden Wegs aus Böhmen, hättest mit meinem Bruder dem Treffen bei Prag beigewohnt — hättest ihn auf der Wahlstatt den Geist aufgeben sehen. —

Hermann. Wird man mir glauben?

Franz. Hoho! dafür laß mich sorgen! Nimm dieses Paket. Hier findest du deine Commission ausführlich. Und Documente dazu, die den Zweifel selbst glaubig machen sollen. — Mach jetzt nur, daß du fortkommst, und ungesehen! Spring durch die Hinterthür in den Hof, von da über die Gartenmauer — die Katastrophe dieser Tragi-Komödie überlaß mir!

Hermann. Und die wird sein: Vivat der neue Herr, Franciscus von Moor!

Franz (streichelt ihm die Backen). Wie schlau du bist! — denn siehst du, auf diese Art erreichen wir alle Zwecke zumal und bald. Amalia gibt ihre Hoffnung auf ihn auf. Der Alte mißt sich den Tod seines Sohnes bei, und — er kränkelt — ein schwankendes Gebäude braucht des Erdbebens nicht, um übern Haufen zu fallen — er wird die Nachricht nicht überleben — dann bin ich sein einziger Sohn — Amalia hat ihre Stützen verloren und ist ein Spiel meines Willens — da kannst du leicht denken — kurz, alles geht nach Wunsch — aber du mußt dein Wort nicht zurücknehmen.

Hermann. Was sagt ihr? (Frohlockend.) Eh soll die Kugel in ihren Lauf zurückkehren und in dem Eingeweid' ihres Schützen wüthen — rechnet auf mich! Laßt nur mich machen — Adieu!

Franz (ihm nachrufend). Die Ernte ist dein, lieber Hermann! — (Allein.) Wenn der Ochse den Kornwagen in die Scheune gezogen hat, so muß er mit Heu vorlieb nehmen. Dir eine Stallmagd, und keine Amalia! (Geht ab.)

Zweite Scene.

Des alten Moors Schlafzimmer.

Der alte Moor schlafend in einem Lehnsessel. **Amalia.**

Amalia (sachte herbeischleichend). Leise, leise! er schlummert. (Sie stellt sich vor den Schlafenden.) Wie schön, wie ehrwürdig! — ehrwürdig, wie man die Heiligen malt — nein, ich kann dir nicht zürnen! Weißlockigtes Haupt, dir kann ich nicht zürnen! Schlummre sanft, wache froh auf, ich allein will hingehn und leiden.

D. a. Moor (träumend). Mein Sohn! mein Sohn! mein Sohn!

Amalia (ergreift seine Hand). Horch, horch! sein Sohn ist in seinen Träumen.

D. a. Moor. Bist du da? bist du wirklich? Ach wie siehst du so elend! Sieh mich nicht an mit diesem kummervollen Blick! ich bin elend genug.

Amalia (weckt ihn schnell). Seht auf, lieber Greis! Ihr träumtet nur. Faßt euch!

D. a. Moor (halb wach). Er war nicht da? drückt' ich

nicht seine Hände? Garstiger Franz! willst du ihn auch meinen Träumen entreißen?

Amalia. Merkst du's, Amalia?

D. a. Moor (ermuntert sich). Wo ist er? wo? wo bin ich? Du da, Amalia?

Amalia. Wie ist euch? Ihr schliefst einen erquickenden Schlummer.

D. a. Moor. Mir träumte von meinem Sohn. Warum hab' ich nicht fortgeträumt? Vielleicht hätt' ich Verzeihung erhalten aus seinem Munde.

Amalia. Engel grollen nicht — er verzeiht euch. (Faßt seine Hand mit Wehmuth.) Vater meines Karls! ich verzeih' euch.

D. a. Moor. Nein, meine Tochter! diese Todtenfarbe deines Angesichts verdammet den Vater. Armes Mädchen! Ich brachte dich um die Freuden deiner Jugend — o fluche mir nicht!

Amalia (küßt seine Hand mit Zärtlichkeit). Euch?

D. a. Moor. Kennst du dieses Bild, meine Tochter?

Amalia. Karls! —

D. a. Moor. So sah er, als er ins sechzehnte Jahr ging. Jetzt ist er anders — O, es wüthet in meinem Innern — diese Milde ist Unwillen, dieses Lächeln Verzweiflung — Nicht wahr, Amalia? Es war an seinem Geburtstage in der Jasminlaube, als du ihn maltest? — O meine Tochter! Eure Liebe machte mich so glücklich.

Amalia (immer das Auge auf das Bild geheftet). Nein! nein! er ist's nicht. Bei Gott! das ist Karl nicht — Hier, hier (auf Herz und Stirne zeigend). So ganz, so anders. Die träge Farbe reicht nicht, den himmlischen Geist nachzuspiegeln, der in seinem feurigen Auge herrschte. Weg damit! Dies ist so menschlich! Ich war eine Stümperin.

D. a. Moor. Dieser huldreiche, erwärmende Blick — wär' er vor meinem Bette gestanden, ich hätte gelebt mitten im Tode! Nie, nie wär' ich gestorben!

Amalia. Nie, nie wär't ihr gestorben? Es wär' ein Sprung gewesen, wie man von einem Gedanken auf einen andern und schönern hüpft — dieser Blick hätt' euch übers Grab hinüber geleuchtet. Dieser Blick hätt' euch über die Sterne getragen.

D. a. Moor. Es ist schwer, es ist traurig! Ich sterbe, und mein Sohn Karl ist nicht hier — ich werde zu Grabe getragen, und er weint nicht an meinem Grabe — Wie süß ist's, eingewiegt zu werden in den Schlaf des Todes von dem Gebet eines Sohns — das ist Wiegengesang.

Amalia (schwärmend). Ja süß, himmlisch süß ist's eingewiegt zu werden in den Schlaf des Todes von dem Gesang des Geliebten — vielleicht träumt man auch im Grabe noch fort — ein langer, ewiger, unendlicher Traum von Karln, bis man die Glocke der Auferstehung läutet — (aufspringend, entzückt) und von jetzt an in seinen Armen auf ewig. (Pause. Sie geht ans Klavier und spielt.)

Willst dich, Hektor, ewig mir entreißen,
Wo des Aeaciden mordend Eisen
Dem Patroklus schrecklich Opfer bringt?
Wer wird künftig deinen Kleinen lehren
Speere werfen und die Götter ehren,
Wenn hinunter dich der Xanthus schlingt?

D. a. Moor. Ein schönes Lied, meine Tochter. Das mußt du mir vorspielen, eh' ich sterbe.

Amalia. Es ist der Abschied Andromachas und Hektors — Karl und ich haben's oft zusammen zu der Laute gesungen. (Spielt fort.)

Theures Weib, geh, hol' die Todeslanze,
Laß mich fort zum wilden Kriegestanze!
Meine Schultern tragen Ilium.
Ueber Astyanax unsre Götter!
Hektor fällt, ein Vaterlands Erretter,
Und wir sehn uns wieder im Elysium.

Daniel.

Daniel. Es wartet draußen ein Mann auf euch. Er bittet, vorgelassen zu werden, er hab' euch eine wichtige Zeitung.

D. a. Moor. Mir ist auf der Welt nur etwas wichtig, du weißt's, Amalia — Ist's ein Unglücklicher, der meiner Hilfe bedarf? Er soll nicht mit Seufzen von hinnen gehn.

Amalia. Ist's ein Bettler, er soll eilig herauf kommen. (Daniel ab.)

D. a. Moor. Amalia! Amalia! schone meiner!

Amalia (spielt fort).

Nimmer lausch' ich deiner Waffen Schalle,
Einsam liegt dein Eisen in der Halle,
Priams großer Heldenstamm verdirbt!
Du wirst hingehn, wo kein Tag mehr scheinet,
Der Cocytus durch die Wüsten weinet,
Deine Liebe in dem Lethe stirbt.

All mein Sehnen, all mein Denken
Soll der schwarze Lethefluß ertränken,
Aber meine Liebe nicht!
Horch! der Wilde rast schon an den Mauern —
Gürte mir das Schwert um, laß das Trauern!
Hektors Liebe stirbt im Lethe nicht.

Franz. Herrmann verkappt. Daniel.

Franz. Hier ist der Mann. Schreckliche Botschaften, sagt er, warten auf euch. Könnt ihr sie hören?

D. a. Moor. Ich kenne nur eine. Tritt her, mein Freund, und schone mein nicht! Reicht ihm einen Becher Wein!

Herrmann (mit veränderter Stimme). Gnädiger Herr! laßt es einen armen Mann nicht entgelten, wenn er wider

Willen euer Herz durchbohrt. Ich bin ein Fremdling in diesem Lande, aber euch kenn' ich sehr gut, ihr seid der Vater Karls von Moor.

D. a. Moor. Woher weißt du das?

Hermann. Ich kannte euren Sohn. —

Amalia (auffahrend). Er lebt? lebt? Du kennst ihn? wo ist er? wo, wo? (Will hinwegrennen).

D. a. Moor. Du weißt von meinem Sohn?

Hermann. Er studierte in Leipzig. Von da zog er, ich weiß nicht wie weit, herum. Er durchschwärmte Deutschland in die Runde, und, wie er mir sagte, mit unbedecktem Haupt, barfuß, und erbettelte sein Brod vor den Thüren. Fünf Monate drauf brach der leidige Krieg zwischen Preußen und Oestreich wieder aus, und da er auf der Welt nichts mehr zu hoffen hatte, zog ihn der Hall von Friedrichs siegreicher Trommel nach Böhmen. Erlaubt mir, sagte er zum großen Schwerin, daß ich den Tod sterbe auf dem Bette der Helden, ich hab' keinen Vater mehr! —

D. a. Moor. Sieh mich nicht an, Amalia!

Hermann. Man gab ihm eine Fahne. Er flog den preußischen Siegesflug mit. Wir kamen zusammen unter ein Zelt zu liegen. Er sprach viel von seinem alten Vater und von bessern, vergangenen Tagen — und von vereitelten Hoffnungen — uns standen die Thränen in den Augen.

D. a. Moor (verhüllt sein Haupt in das Kissen). Stille, o stille!

Hermann. Acht Tage drauf war das heiße Treffen bei Prag — ich darf euch sagen, euer Sohn hat sich gehalten wie ein wackerer Kriegsmann. Er that Wunder vor den Augen der Armee. Fünf Regimenter mußten neben ihm wechseln, er stand. Feuerkugeln fielen rechts und links, euer Sohn stand. Eine Kugel zerschmetterte ihm die rechte Hand, euer Sohn nahm die Fahne in die Linke, und stand —

Amalia (in Entzückung). Hektor, Hektor! Hört ihr's? er stand —

Hermann. Ich traf ihn am Abend der Schlacht niedergesunken unter Kugelgepfeife, mit der Linken hielt er das stürzende Blut, die Rechte hatte er in die Erde gegraben. Bruder! rief er mir entgegen, es lief ein Gemurmel durch die Glieder: der General sei vor einer Stunde gefallen — „Er ist gefallen, sagt' ich, und du?" — Nun, wer ein braver Soldat ist, rief er, und ließ die linke Hand los, der folge seinem General, wie ich! Bald darauf hauchte er seine große Seele dem Helden zu.

Franz (wild auf Hermann losgehend). Daß der Tod deine verfluchte Zunge versiegle! Bist du hieher kommen, unserem Vater den Todesstoß zu geben? — Vater! Amalia! Vater!

Hermann. Es war der letzte Wille meines sterbenden Kameraden. Nimm dies Schwert, röchelte er, du wirst's meinem alten Vater überliefern; das Blut seines Sohnes klebt daran; er ist gerochen, er mag sich weiden. Sag' ihm, sein Fluch hätte mich gejagt in Kampf und Tod, ich sei gefallen in Verzweiflung! Sein letzter Seufzer war Amalia.

Amalia (wie aus einem Todesschlummer aufgejagt). Sein letzter Seufzer — Amalia!

D. a. Moor (gräßlich schreiend, sich die Haare ausraufend). Mein Fluch ihn gejagt in den Tod! gefallen in Verzweiflung!

Franz (umherirrend im Zimmer). O! was habt ihr gemacht, Vater? Mein Karl, mein Bruder!

Hermann. Hier ist das Schwert, und hier ist auch ein Portrait, das er zu gleicher Zeit aus dem Busen zog! Es gleicht diesem Fräulein auf ein Haar. Dies soll meinem Bruder Franz, sagte er, — ich weiß nicht, was er damit sagen wollte.

Franz (wie erstaunt). Mir? Amalias Portrait? Mir, Karl, Amalia? Mir?

Amalia (heftig auf Hermann losgehend). Feiler, bestochener Betrüger! (Faßt ihn hart an.)

Hermann. Das bin ich nicht, gnädiges Fräulein. Sehet selbst, ob's nicht euer Bild ist — Ihr mögt's ihm wohl selbst gegeben haben.

Franz. Bei Gott! Amalia, das deine! Es ist wahrlich das deine!

Amalia (gibt ihm das Bild zurück). Mein, mein! O Himmel und Erde!

D. a. Moor (schreiend, sein Gesicht zerfleischend). Wehe, wehe! mein Fluch ihn gejagt in den Tod! gefallen in Verzweiflung!

Franz. Und er gedachte meiner in der letzten schweren Stunde des Scheidens, meiner! Englische Seele — da schon das schwarze Panier des Todes über ihm rauschte — meiner! —

D. a. Moor (lallend). Mein Fluch ihn gejagt in den Tod, gefallen mein Sohn in Verzweiflung!

Hermann. Den Jammer steh' ich nicht aus. Lebt wohl, alter Herr! (Leise zu Franz.) Warum habt ihr auch das gemacht, Junker? (Geht schnell ab.)

Amalia (aufspringend, ihm nach). Bleib! bleib! Was waren seine letzten Worte?

Hermann (zurückrufend). Sein letzter Seufzer war Amalia. (Ab.)

Amalia. Sein letzter Seufzer war Amalia! — Nein! du bist kein Betrüger! So ist es wahr — wahr — er ist todt! — todt! (Hin und her taumelnd, bis sie umsinkt) todt — Karl ist todt. —

Franz. Was seh' ich? Was steht da auf dem Schwert? geschrieben mit Blut — Amalia!

Amalia. Von ihm?

Franz. Seh' ich recht oder träum' ich? Siehe da mit blutiger Schrift:

Franz, verlaß meine Amalia nicht. Sieh doch! sieh doch! und auf der andern Seite: Amalia! deinen Eid zerbrach der allgewaltige Tod. —

Siehst du nun, siehst du nun? er schrieb's mit erstarrender Hand, schrieb's mit dem warmen Blut seines Herzens, schrieb's an der Ewigkeit feierlichem Rande! Sein fliehender Geist verzog, Franz und Amalia noch zusammen zu knüpfen.

Amalia. Heiliger Gott! Es ist seine Hand. — Er hat mich nie geliebt! (Schnell ab.)

Franz (auf den Boden stampfend). Verzweifelt! meine ganze Kunst erliegt an dem Starrkopf.

D. a. Moor. Wehe, wehe! Verlaß mich nicht, meine Tochter! — Franz, Franz! gib mir meinen Sohn wieder!

Franz. Wer war's, der ihm den Fluch gab? Wer war's, der seinen Sohn jagte in Kampf und Tod und Verzweiflung? — Oh! er war ein Engel, ein Kleinod des Himmels. Fluch über seine Henker! Fluch, Fluch über euch selber!

D. a. Moor (schlägt mit geballter Faust wider Brust und Stirn). Er war ein Engel, war Kleinod des Himmels! Fluch, Fluch, Verderben, Fluch über mich selber! Ich bin der Vater, der seinen großen Sohn erschlug. Mich liebt' er bis in den Tod! mich zu rächen, rannte er in Kampf und Tod! Ungeheuer! Ungeheuer! (Wüthet wider sich selber.)

Franz. Er ist dahin, was helfen späte Klagen? (Höhnisch lachend.) Es ist leichter morden, als lebendig machen. Ihr werdet ihn nimmer aus seinem Grabe zurückholen.

D. a. Moor. Nimmer, nimmer, nimmer aus dem Grabe zurückholen. Hin, verloren auf ewig! Und du hast mir den Fluch aus dem Herzen geschwätzt, du — du — Meinen Sohn mir wieder!

Franz. Reizt meinen Grimm nicht. Ich verlaß euch im Tode! —

D. a. Moor. Scheusal! Scheusal! Schaff mir meinen Sohn wieder! (Fährt aus dem Sessel, will Franzen an der Gurgel fassen, der ihn zurückschleudert.)

Franz. Kraftlose Knochen! ihr wagt es — Sterbt! Verzweifelt! (Ab.)

Der alte Moor.

Tausend Flüche donnern dir nach! du hast mir meinen Sohn aus den Armen gestohlen. (Voll Verzweiflung hin und her geworfen im Sessel.) Wehe, wehe! Verzweifeln, aber nicht sterben! — Sie fliehen, verlassen mich im Tode — meine guten Engel fliehen von mir, weichen alle die Heiligen vom eisgrauen Mörder — Wehe, wehe! Will mir keiner das Haupt halten, will keiner die ringende Seele entbinden? Keine Söhne! keine Töchter! keine Freunde! — Menschen nur — will keiner? — Allein — verlassen — Wehe, wehe! Verzweifeln, aber nicht sterben!

Amalia mit verweinten Augen.

D. a. Moor. Amalia! Bote des Himmels! Kommst du, meine Seele zu lösen?

Amalia (mit sanfterm Ton). Ihr habt einen herrlichen Sohn verloren.

D. a. Moor. Ermordet, willst du sagen. Mit diesem Zeugniß belastet tret' ich vor den Richterstuhl Gottes.

Amalia. Nicht also, jammervoller Greis! der himmlische Vater rückt' ihn zu sich. Wir wären zu glücklich gewesen auf dieser Welt. — Droben, droben über der Sonne, wir sehn ihn wieder.

D. a. Moor. Wiedersehen, wiedersehen! O, es wird mir durch die Seele schneiden ein Schwert — wenn ich ein Heiliger ihn unter den Heiligen finde — Mitten im Himmel werden durch mich schauern Schauer der Hölle! Im Anschauen des Unendlichen mich zermalmen die Erinnerung: ich hab' meinen Sohn ermordet!

Amalia. O, er wird euch die Schmerzerinnerung aus der Seele lächeln! Seid doch heiter, lieber Vater! ich bin's so ganz. Hat er nicht schon den himmlischen Hörern den Namen Amalia vorgesungen auf der seraphischen Harfe, und die himmlischen Hörer lispelten leise ihn nach? Sein letzter Seufzer war ja Amalia! Wird nicht sein erster Jubel Amalia sein?

D. a. Moor. Himmlischer Trost, quillt von deinen Lippen! Er wird mir lächeln, sagst du? vergeben? Du mußt bei mir bleiben, Geliebte meines Karls, wenn ich sterbe.

Amalia. Sterben ist Flug in seine Arme. Wohl euch! Ihr seid zu beneiden. Warum sind diese Gebeine nicht mürb? warum diese Haare nicht grau? Wehe über die Kräfte der Jugend! Willkommen, du markloses Alter, näher gelegen dem Himmel und meinem Karl!

Franz tritt auf.

D. a. Moor. Tritt her, mein Sohn! Vergib mir, wenn ich vorhin zu hart gegen dich war! Ich vergebe dir alles. Ich möchte so gern im Frieden den Geist aufgeben.

Franz. Habt ihr genug um euren Sohn geweint? So viel ich sehe, habt ihr nur einen.

D. a. Moor. Jakob hatte der Söhne zwölf, aber um seinen Joseph hat er blutige Thränen geweint.

Franz. Hum!

D. a. Moor. Geh, nimm die Bibel, meine Tochter, und lies mir die Geschichte Jakobs und Josephs! Sie hat mich immer so gerührt, und damals bin ich noch nicht Jakob gewesen.

Amalia. Welches soll ich euch lesen? (Nimmt die Bibel und blättert.)

D. a. Moor. Lies mir den Jammer des Verlassenen, als er ihn nimmer unter seinen Kindern fand — und vergebens sein harrte im Kreis seiner eilfe — und sein Klagelied, als er vernahm, sein Joseph sei ihm genommen auf ewig —

Amalia (liest). „Da nahmen sie Josephs Rock, und „schlachteten einen Ziegenbock, und tauchten den Rock in „das Blut und schickten den bunten Rock hin, und ließen „ihn ihrem Vater bringen, und sagen: diesen haben wir

„funden, siehe, ob's deines Sohnes Rock sei, oder nicht?“ (Franz geht plötzlich hinweg.) „Er kannte ihn aber und sprach: „es ist meines Sohnes Rock, ein böses Thier hat ihn ge„fressen, ein reißend Thier hat Joseph zerrissen.“

D. a. Moor (fällt aufs Kissen zurück). Ein reißend Thier hat Joseph zerrissen!

Amalia (liest weiter). „Und Jakob zerriß seine Kleider, „und legte einen Sack um seine Lenden, und trug Leid um „seinen Sohn lange Zeit, und all seine Söhne und Töchter „traten auf, daß sie ihn trösteten; aber er wollte sich nicht „trösten lassen und sprach: ich werde mit Leid hinunterfahren —“

D. a. Moor. Hör' auf, hör' auf! Mir wird sehr übel.

Amalia (hinzuspringend, läßt das Buch fallen). Hilf Himmel! Was ist das?

D. a. Moor. Das ist der Tod! — Schwarz — schwimmt — vor meinen — Augen — ich bitt' dich — ruf' dem Pastor — daß er mir — das Abendmahl reiche — Wo ist — mein Sohn Franz?

Amalia. Er ist geflohen! Gott erbarme sich unser!

D. a. Moor. Geflohen — geflohen von des Sterbenden Bett? — — Und das all — all — von zwei Kindern voll Hoffnung — du hast sie — gegeben — hast sie — genommen — dein Name sei — —

Amalia (mit einem plötzlichen Schrei). Todt! Alles todt! (Ab in Verzweiflung.)

Franz hüpft frohlockend herein.

Todt, schreien sie, todt! Jetzt bin ich Herr. Im ganzen Schlosse zetert es todt. — Wie aber, schläft er vielleicht nur? — Freilich, ach freilich! das ist nun freilich ein Schlaf, wo es ewig niemals „Guten Morgen“ heißt — Schlaf und Tod sind nur Zwillinge. Wir wollen einmal die Namen wechseln! Wackerer, willkommener Schlaf! Wir wollen dich Tod heißen! (Er drückt ihm die Augen zu.) Wer wird nun kommen, und es wagen, mich vor Gericht zu fordern? oder mir ins Angesicht zu sagen: du bist ein Schurke! Weg denn mit dieser lästigen Larve von Sanftmuth und Tugend! Nun sollt ihr den nackten Franz sehen und euch entsetzen! Mein Vater überzuckerte seine Forderungen, schuf sein Gebiet zu einem Familienzirkel um, saß liebreich lächelnd am Thor, und grüßte sie Brüder und Kinder. — Meine Augbraunen sollen über euch herhangen wie Gewitterwolken, mein herrischer Name schweben wie ein drohender Komet über diesen Gebirgen, meine Stirne soll euer Wetterglas sein! Er streichelte und koste den Nacken, der gegen ihn störrig zurückschlug. Streicheln und Kosen ist meine Sache nicht. Ich will euch die zackigten Sporen ins Fleisch hauen, und die scharfe Geißel versuchen. In meinem Gebiet soll's so weit kommen, daß Kartoffeln und dünn Bier ein Tractament für Festtage werden, und wehe dem, der mir mit vollen, feurigen Backen unter die Augen tritt! Bläße der Armuth und sklavischen Furcht sind meine Leibfarbe; in diese Liverei will ich euch kleiden!

(Er geht ab.)

Dritte Scene.

Die böhmischen Wälder.

Spiegelberg. Razmann. Räuberhaufen.

Razmann. Bist da? bist's wirklich? So laß dich doch zu Brei zusammendrücken, lieber Herzensbruder Moritz! Willkommen in den böhmischen Wäldern! Bist ja groß worden und stark. Stern-Kreuz-Bataillon! Bringst ja Recruten mit einen ganzen Trieb, du trefflicher Werber!

Spiegelberg. Gelt, Bruder? gelt? Und das ganze Kerl dazu! — Du glaubst nicht, Gottes sichtbarer Segen ist bei mir: war dir ein armer hungriger Tropf, hatte nichts als diesen Stab, da ich über den Jordan ging, und jetzt sind unsrer acht und siebenzig, meistens ruinirte Krämer, rejizierte Magister und Schreiber aus den schwäbischen Provinzen; das ist dir ein Corps Kerles, Bruder, deliciöse Bursche, sag' ich dir, wo als einer dem andern die Knöpfe von den Hosen stiehlt und mit geladener Flinte neben ihm sicher ist — und haben vollauf und stehen dir in einem Renommée vierzig Meilen weit, das nicht zu begreifen ist. Da ist dir keine Zeitung, wo du nicht ein Artikelchen von dem Schlaukopf Spiegelberg wirst getroffen haben; ich halte sie mir auch pur deßwegen — vom Kopf bis zun Füßen haben sie mich dir hingestellt, du meinst, du sähst mich; sogar meine Rockknöpfe haben sie nicht vergessen. Aber wir führen sie erbärmlich am Narrenseil herum. Ich geh' letzthin in die Druckerei, geb' vor, ich hätte den berüchtigten Spiegelberg gesehen, und dictier' einem Skrizler, der dort saß, das leibhafte Bild von einem dortigen Wurmdoctor in die Feder; das Ding kommt um, der Kerl wird eingezogen, parforce inquiriert, und in der Angst und in der Dummheit gesteht er dir, hol' mich der Teufel! gesteht dir, er sei der Spiegelberg — Donner und Wetter! ich war eben auf dem Sprung, mich beim Magistrat anzugeben, daß die Canaille mir meinen Namen so verhunzen soll — wie ich sage, drei Monat drauf hangt er. Ich mußte nachher eine derbe Prise Toback in die Nase reiben, als ich am Galgen vorbeispazierte und den Pseudo-Spiegelberg in seiner Glorie da paradieren sah — und unterdessen daß Spiegelberg hangt, schleicht sich Spiegelberg ganz sachte aus den Schlingen, und deutet der superklugen Gerechtigkeit hinterrücks Eselsohren, daß 's zum Erbarmen ist.

Razmann (lacht). Du bist eben noch immer der Alte.

Spiegelberg. Das bin ich, wie du siehst, an Leib und Seel. Narr! einen Spaß muß ich dir doch erzählen, den ich neulich im Cäcilien-Kloster angerichtet habe. Ich treffe das Kloster auf meiner Wanderschaft so gegen die Dämmerung, und da ich eben den Tag noch keine Patrone

verschossen hatte, du weißt, ich hasse das diem perdidi auf den Tod, so mußte die Nacht noch durch einen Streich verherrlicht werden, und sollt's dem Teufel um ein Ohr gelten! Wir halten uns ruhig bis in die späte Nacht. Es wird mausstill. Die Lichter gehen aus. Wir denken, die Nonnen könnten jetzt in den Federn sein. Nun nehm' ich meinen Kameraden Grimm mit mir, heiß' die andern warten vorm Thor, bis sie mein Pfeifchen hören würden, — versichere mich des Klosterwächters, nehm' ihm die Schlüssel ab, schleich' mich hinein, wo die Mägde schliefen, praktizier' ihnen die Kleider weg, und heraus mit dem Pack zum Thor. Wir gehn weiter von Zelle zu Zelle, nehmen einer Schwester nach der andern die Kleider, endlich auch der Aebtissin. — Jetzt pfeif' ich, und meine Kerls draußen fangen an zu stürmen und zu hasselieren, als käm' der jüngste Tag, und hinein mit bestialischem Gepolter in die Zellen der Schwestern! — hahaha! da hättest du die Hatz sehen sollen, wie die armen Thierchen in der Finstere nach ihren Röcken tappten und sich jämmerlich geberdeten, wie sie zum Teufel waren, und wir indeß wie alle Donnerwetter zugesetzt, und wie sie sich vor Schreck und Bestürzung in Bettlacken wickelten, oder unter dem Ofen zusammenkrochen wie Katzen, andere in der Angst ihres Herzens die Stube so besprenzten, daß du hättest das Schwimmen drin lernen können, und das erbärmliche Gezeter und Lamento, und endlich gar die alte Schnurre, die Aebtissin, angezogen wie Eva vor dem Fall — du weißt, Bruder, daß mir auf diesem weiten Erdenrund kein Geschöpf so zuwider ist, als eine Spinne und ein altes Weib, und nun denk' dir einmal die schwarzbraune, runzlichte, zotichte Vettel vor mir herumtanzen, und mich bei ihrer jungfräulichen Sittsamkeit beschwören — alle Teufel! ich hatte schon den Ellenbogen angesetzt, ihr die übriggebliebenen wenigen edlen vollends in den Mastdarm zu stoßen — kurz resolviert! entweder heraus mit dem Silbergeschirr, mit dem Klosterschatz und allen den blanken Thälerchen, oder — meine Kerls verstanden mich schon — ich sage dir, ich hab' aus dem Kloster mehr denn tausend Thaler Werths geschleift, und den Spaß obendrein, und meine Kerls haben ihnen ein Andenken hinterlassen, sie werden ihre neun Monate dran zu schleppen haben.

Razmann (auf den Boden stampfend). Daß mich der Donner da weg hatte!

Spiegelberg. Siehst du? Sag' du mehr, ob das kein Luderleben ist? und dabei bleibt man frisch und stark, und das Corpus ist noch beisammen, und schwillt dir stündlich wie ein Prälatenbauch — ich weiß nicht, ich muß was Magnetisches an mir haben, das dir alles Lumpengesindel auf Gottes Erdboden anzieht wie Stahl und Eisen.

Razmann. Schöner Magnet du! Aber so möcht' ich Henkers doch wissen, was für Hexereien du brauchst —

Spiegelberg. Hexereien? Braucht keiner Hexereien — Kopf mußt du haben! Ein gewisses praktisches Judicium, das man freilich nicht in der Gerste frißt — denn siehst du, ich pfleg' immer zu sagen: einen honneten Mann kann man aus jedem Weidenstotzen formen, aber zu einem Spitzbuben will's Grütz — auch gehört dazu ein eigenes Nationalgenie, ein gewisses, daß ich so sage, Spitzbubenklima, und da rath' ich dir, reis' du ins Graubündner Land, das ist das Athen der heutigen Gauner.

Razmann. Bruder! man hat mir überhaupt das ganze Italien gerühmt.

Spiegelberg. Ja, ja! man muß niemand sein Recht vorenthalten, Italien weist auch seine Männer auf, und wenn Deutschland so fortmacht, wie es bereits auf dem Weg ist, und die Bibel vollends hinausvotiert, wie es die glänzendsten Aspecten hat, so kann mit der Zeit auch noch aus Deutschland was Gutes kommen — überhaupt aber, muß ich dir sagen, macht das Klima nicht sonderlich viel, das Genie kommt überall fort, und das übrige, Bruder — ein Holzapfel, weißt du wohl, wird im Paradiesgärtlein selber ewig keine Ananas — aber daß ich dir weiter sage — wo bin ich stehen geblieben?

Razmann. Bei den Kunstgriffen!

Spiegelberg. Ja recht, bei den Kunstgriffen. So ist dein Erstes, wenn du in die Stadt kommst, du ziehst bei den Bettelvögten, Stadtpatrollanten und Zuchtknechten Kundschaft ein, wer so am fleißigsten bei ihnen einspreche, die Ehre gebe, und diese Kunden suchst du auf — ferner nistest du dich in die Kaffeehäuser, Bordelle, Wirthshäuser ein, spähst, sondierst, wer am meisten über die wohlfeile Zeit, die fünf pro Cent, über die einreißende Pest der Polizeiverbesserungen schreit, wer am meisten über die Regierung schimpft, oder wider die Physiognomik eifert und dergleichen, Bruder! das ist die rechte Höhe! die Ehrlichkeit wackelt wie ein hohler Zahn, du darfst nur den Pelikan ansetzen — oder besser und kürzer: du gehst und wirfst einen vollen Beutel auf die offene Straße, versteckst dich irgendwo, und merkst dir wohl, wer ihn aufhebt — eine Weile drauf jagst du hinterher, suchst, schreist, und fragst nur so im Vorbeigehen: haben der Herr nicht etwa einen Geldbeutel gefunden? Sagt er ja, — nun so hat's der Teufel gesehen; läugnet er's aber: der Herr verzeihen — ich wüßte mich nicht zu entsinnen, — ich bedaure (aufspringend) Bruder! Triumph, Bruder! Lösch deine Laterne aus, schlauer Diogenes! — du hast deinen Mann gefunden.

Razmann. Du bist ein ausgelernter Praktikus.

Spiegelberg. Mein Gott! als ob ich noch jemals dran gezweifelt hätte. — Nun du deinen Mann in dem Hamen hast, mußt du's auch fein schlau angreifen, daß du ihn hebst! — Siehst du, mein Sohn! das hab' ich so gemacht: — sobald ich einmal die Fährte hatte, hängt' ich mich meinem Candidaten an wie eine Klette, saufte Brüderschaft mit ihm, und Notabene! zechfrei mußt du ihn halten! da geht freilich ein Schönes drauf, aber das achtest du nicht — — du gehst weiter, du führst ihn in Spielcompagnien und bei liederlichen Menschern ein, verwickelst ihn

in Schlägereien und schelmische Streiche, bis er an Saft und Kraft und Geld und Gewissen und gutem Namen bankrutt wird; denn incidenter muß ich dir sagen, du richtest nichts aus, wenn du nicht Leib und Seele verderbst — Glaube mir, Bruder! das hab' ich aus meiner starken Praxi wohl fünfzigmal abstrahiert, wenn der ehrliche Mann einmal aus dem Nest gejagt ist, so ist der Teufel Meister — der Schritt ist dann so leicht — o so leicht, als der Sprung von einer Hure zu einer Betschwester. — Horch doch! was für ein Knall war das?

Razmann. Es war gedonnert, nur fortgemacht.

Spiegelberg. Noch ein kürzerer, besserer Weg ist der, du plünderst deinem Mann Haus und Hof ab, bis ihm kein Hemd mehr am Leibe hebt, alsdann kommt er dir von selber — lern' mich die Pfiffe nicht, Bruder — frag' einmal das Kupfergesicht dort — schwere Noth! den hab' ich schön ins Garn gekriegt — ich hielt ihm vierzig Dukaten hin, die sollt' er haben, wenn er mir seines Herrn Schlüssel in Wachs drücken wollte — denk' einmal! die dumme Bestie thut's, bringt mir, hol' mich der Teufel! die Schlüssel, und will jetzt das Geld haben — Monsieur, sagt' ich, weiß er auch, daß ich jetzt diese Schlüssel gerades Wegs zum Polizeilieutenant trage und ihm ein Logis am lichten Galgen miethe? — Tausend Sakerment! da hättest du den Kerl sehen sollen die Augen aufreißen und anfangen zu zappeln wie ein nasser Pudel — — „Um's Himmelswillen, hab' der Herr doch Einsicht! — ich will — will —" Was will er? will er jetzt gleich den Zopf hinaufschlagen und mit mir zum Teufel gehn? — „O von Herzen gern, mit Freuden" — Hahaha! guter Schlucker, mit Speck fängt man Mäuse — Lach' ihn doch aus, Razmann! hahaha!

Razmann. Ja, ja, ich muß gestehen. Ich will mir diese Lection mit goldnen Ziffern auf meine Hirntafel schreiben. Der Satan mag seine Leute kennen, daß er dich zu seinem Mäkler gemacht hat.

Spiegelberg. Gelt, Bruder? und ich denke, wenn ich ihm zehen stelle, läßt er mich frei ausgehen — gibt ja jeder Verleger seinem Sammler das zehente Exemplar gratis, warum soll der Teufel so jüdisch zu Werk gehen? Razmann! ich rieche Pulver —

Razmann. Sapperment! ich riech's auch schon lang. — Gib Acht, es wird in der Näh was gesetzt haben! — Ja, ja, wie ich dir sage, Moritz, du wirst dem Hauptmann mit deinen Rekruten willkommen sein — er hat auch schon brave Kerl angelockt.

Spiegelberg. Aber die meinen! die meinen — Pah —

Razmann. Nun ja! sie mögen hübsche Fingerchen haben — aber ich sage dir, der Ruf unsers Hauptmanns hat auch schon ehrliche Kerl in Versuchung geführt.

Spiegelberg. Ich will nicht hoffen.

Razmann. Sans Spaß! und sie schämen sich nicht, unter ihm zu dienen. Er mordet nicht um des Raubes willen, wie wir — nach dem Geld schien er nicht mehr zu fragen, sobald er's vollauf haben konnte, und selbst sein Dritttheil an der Beute, das ihn von Rechtswegen trifft, verschenkt er an Waisenkinder, oder läßt damit arme Jungen von Hoffnung studieren. Aber soll er dir einen Landjunker schröpfen, der seine Bauern wie das Vieh abschindet, oder einen Schurken mit goldnen Borten unter den Hammer kriegen, der die Gesetze falschmünzt und das Auge der Gerechtigkeit übersilbert, oder sonst ein Herrchen von dem Gelichter — Kerl! da ist er dir in seinem Element, und haust teufelmäßig, als wenn jede Faser an ihm eine Furie wäre.

Spiegelberg. Hum! Hum!

Razmann. Neulich erfuhren wir im Wirthshaus, daß ein reicher Graf von Regensburg durchkommen würde, der einen Proceß von einer Million durch die Pfiffe seines Advokaten durchgesetzt hätte; er saß eben am Tisch und brettelte, — wie viel sind unsrer? frug er mich, indem er hastig aufstand; ich sah ihn die Unterlippe zwischen die Zähne klemmen, welches er nur thut, wenn er am grimmigsten ist — Nicht mehr als fünf! sagt' ich — es ist genug! sagt' er, warf der Wirthin das Geld auf den Tisch, ließ den Wein, den er sich hatte reichen lassen, unberührt stehen — wir machten uns auf den Weg. Die ganze Zeit über sprach er kein Wort, lief abseitwärts und allein, nur daß er uns von Zeit zu Zeit fragte, ob wir noch nichts gewahr worden wären, und uns befahl, das Ohr an die Erde zu legen. Endlich so kommt der Graf hergefahren, der Wagen schwer bepackt, der Advokat saß bei ihm drinn, voraus ein Reiter, nebenher ritten zwei Knechte — da hättest du den Mann sehen sollen, wie er, zwei Terzerolen in der Hand, vor uns her auf den Wagen zusprang! und die Stimme, mit der er rief: Halt! — Der Kutscher, der nicht Halt machen wollte, mußte vom Bock herabtanzen; der Graf schoß aus dem Wagen in den Wind, die Reiter flohen — dein Geld, Canaille! rief er donnernd — er lag wie ein Stier unter dem Beil — und bist du der Schelm, der die Gerechtigkeit zur feilen Hure macht? Der Advokat zitterte, daß ihm die Zähne klapperten, — der Dolch stak in seinem Bauch wie ein Pfahl in dem Weinberg — ich habe das Meine gethan! rief er und wandte sich stolz von uns weg; das Plündern ist eure Sache. Und somit verschwand er in den Wald —

Spiegelberg. Hum, hum! Bruder, was ich dir vorhin erzählt habe, bleibt unter uns, er braucht's nicht zu wissen. Verstehst du?

Razmann. Recht, recht, ich versteh'.

Spiegelberg. Du kennst ihn ja! Er hat so seine Grillen. Du verstehst mich.

Razmann. Ich versteh', ich versteh'.

Schwarz in vollem Lauf.

Razmann. Wer da? was gibt's da? Passagiers im Wald?

Schwarz. Hurtig, hurtig! wo sind die Andern? — Tausendsakerment! ihr steht da und plaudert? Wißt ihr denn nicht — wißt ihr denn gar nicht? und Roller —

Razmann. Was denn? was denn?

Schwarz. Roller ist gehangen, noch vier Andere mit —

Razmann. Roller? Schwere Noth! seit wann — woher weißt du's?

Schwarz. Schon über drei Wochen sitzt er, und wir erfahren nichts; schon drei Rechtstäge sind über ihn gehalten worden, und wir hören nichts; man hat ihn auf der Tortur examiniert, wo der Hauptmann sei. — Der wackere Bursche hat nichts bekannt; gestern ist ihm der Proceß gemacht worden, diesen Morgen ist er dem Teufel extra Post zugefahren.

Razmann. Vermaledeit! weiß es der Hauptmann?

Schwarz. Erst gestern erfährt er's. Er schäumt wie ein Eber. Du weißt's, er hat immer am meisten gehalten auf Roller, und nun die Tortur erst — Strick und Leiter sind schon an den Thurm gebracht worden, es half nichts; er selbst hat sich schon in Capuzinerskutte zu ihm geschlichen und die Person mit ihm wechseln wollen; Roller schlug's hartnäckig ab; jetzt hat er einen Eid geschworen, daß es uns eiskalt über die Leber lief, er wolle ihm eine Todesfackel anzünden, wie sie noch keinem König geleuchtet hat, die ihnen den Buckel braun und blau brennen soll. Mir ist bang für die Stadt. Er hat schon lang eine Pique auf sie, weil sie so schändlich bigott ist, und du weißt, wenn er sagt: ich will's thun! so ist's so viel, als wenn's unser einer gethan hat.

Razmann. Das ist wahr! ich kenne den Hauptmann. Wenn er dem Teufel sein Wort drauf gegeben hätte, in die Hölle zu fahren, er würde nie beten, wenn er mit einem halben Vater Unser selig werden könnte! — Aber ach, der arme Roller! — der arme Roller!

Spiegelberg. Memento mori! Aber das regt mich nicht an. (Trillert ein Liedchen.)

Geh' ich vorbei am Rabensteine,
So blinz' ich nur das rechte Auge zu,
Und denk', du hängst mir wohl alleine,
Wer ist ein Narr, ich oder du?

Razmann (aufspringend). Horch! ein Schuß. (Schießen und Lärmen.)

Spiegelberg. Noch einer!

Razmann. Wieder einer! der Hauptmann!

(Hinter der Scene gesungen.)

Die Nürenberger henken keinen,
Sie hätten ihn denn vor. Da capo.

Schweizer. Roller (hinter der Scene). Holla ho! Holla ho!

Razmann. Roller! Roller! holen mich zehn Teufel!

Schweizer. Roller (hinter der Scene). Razmann! Schwarz! Spiegelberg! Razmann!

Razmann. Roller! Schweizer! Blitz, Donner, Hagel und Wetter! (Fliegen ihm entgegen.)

Räuber Moor zu Pferd. **Schweizer. Roller. Grimm. Schufterle. Räubertrupp** mit Koth und Staub bedeckt treten auf.

Räuber Moor (vom Pferd springend). Freiheit! Freiheit! — — Du bist im Trocknen, Roller! — Führ' meinen Rappen ab, Schweizer, und wasch' ihn mit Wein. (Wirft sich auf die Erde.) Das hat gegolten!

Razmann (zu Roller). Nun, bei der Feuereſſe des Pluto! bist du vom Rad auferstanden?

Schwarz. Bist du sein Geist? oder bin ich ein Narr? oder bist du's wirklich?

Roller (in Athem). Ich bin's. Leibhaftig. Ganz. Wo glaubst du, daß ich herkomme?

Schwarz. Da frag die Hexe! Der Stab war schon über dich gebrochen.

Roller. Das war er freilich, und noch mehr. Ich komme recta vom Galgen her. Laß mich nur erst zu Athem kommen. Der Schweizer wird dir erzählen. Gebt mir ein Glas Branntwein! — Du auch wieder da, Moritz? Ich dachte, dich wo anders wieder zu sehen — Gebt mir doch ein Glas Branntwein! meine Knochen fallen aus einander — o mein Hauptmann! wo ist mein Hauptmann?

Schwarz. Gleich, gleich! — so sag doch, so schwätz doch! wie bist du davon kommen? wie haben wir dich wieder? Der Kopf geht mir um. Vom Galgen her, sagst du?

Roller (stürzt eine Flasche Branntwein hinunter). Ah! das schmeckt, das brennt ein! Gerades Wegs vom Galgen her sag' ich. Ihr steht da, und gafft, und könnt's nicht träumen — ich war auch nur drei Schritte von der Sakermentsleiter, auf der ich in den Schooß Abrahams steigen sollte — so nah, so nah — war dir schon mit Haut und Haar auf die Anatomie verhandelt! hättest mein Leben um'n Prise Schnupftabak haben können. Dem Hauptmann dank' ich Luft, Freiheit und Leben.

Schweizer. Es war ein Spaß, der sich hören läßt. Wir hatten den Tag vorher durch unsere Spionen Wind gekriegt, der Roller liege tüchtig im Salz, und wenn der Himmel nicht bei Zeit noch einfallen wollte, so werde er morgen am Tag — das war als heut — den Weg alles Fleisches gehen müssen. Auf! sagt der Hauptmann, was wiegt ein Freund nicht? — Wir retten ihn, oder retten ihn nicht, so wollen wir ihm wenigstens doch eine Todesfackel anzünden, wie sie noch keinem König geleuchtet hat, die ihnen den Buckel braun und blau brennen soll. Die ganze Bande wird aufgeboten. Wir schicken einen Expressen an ihn, der's ihm in einem Zettelchen beibrachte, das er ihm in die Suppe warf.

Roller. Ich verzweifelte an dem Erfolg.

Schweizer. Wir paßten die Zeit ab, bis die Passagen leer waren. Die ganze Stadt zog dem Spektakel nach, Reiter und Fußgänger durcheinander und Wagen, der Lärm und der Galgenpsalm jolten weit. Jetzt, sagt der Hauptmann, brennt an, brennt an! Die Kerl flogen wie Pfeile, steckten die Stadt an drei und dreißig Ecken zumal in Brand, werfen feurige Lunten in die Nähe des Pulverthurms, in Kirchen und Scheunen — Morbleu! es war keine Viertelstunde vergangen, der Nordostwind, der auch seinen Zahn auf die Stadt haben muß, kam uns trefflich zu statten, und half die Flamme bis hinauf in die obersten Giebel jagen. Wir indeß Gasse auf Gasse nieder, wie Furien — Feuerjo! Feuerjo! durch die ganze Stadt — Geheul — Geschrei — Gepolter — fangen an die Brandglocken zu brummen, knallt der Pulverthum in die Luft, als wär' die Erde mitten entzwei geborsten, und der Himmel zerplatzt, und die Hölle zehntausend Klafter tiefer versunken.

Roller. Und jetzt sah mein Gefolg zurück — da lag die Stadt wie Gomorrha und Sodom, der ganze Horizont war Feuer, Schwefel und Rauch, vierzig Gebirge brüllen den infernalischen Schwank in die Rund herum nach, ein panischer Schreck schmeißt alle zu Boden — jetzt nutz' ich den Zeitpunkt, und risch, wie der Wind! — ich war losgebunden, so nah war's dabei — da meine Begleiter versteinert wie Loth's Weib zurückschau'n, Reißaus! zerrissen die Haufen! davon! Sechzig Schritte weg werf' ich die Kleider ab, stürze mich in den Fluß, schwimm' unterm Wasser fort, bis ich glaubte, ihnen aus dem Gesichte zu sein. Mein Hauptmann schon parat mit Pferden und Kleidern — so bin ich entkommen. Moor! Moor! möchtest du bald auch in den Pfeffer gerathen, daß ich dir Gleiches mit Gleichem vergelten kann!

Razmann. Ein bestialischer Wunsch, für den man dich hängen sollte — aber es war ein Streich zum Zerplatzen.

Roller. Es war Hilfe in der Noth; ihr könnt's nicht schätzen. Ihr hättet sollen — den Strick um den Hals — mit lebendigem Leib zu Grab marschieren, wie ich, und die sakermentalischen Anstalten und Schindersceremonieen, und mit jedem Schritt, den der scheue Fuß vorwärts wankte, näher und fürchterlich näher die verfluchte Maschine, wo ich einlogirt werden sollte, im Glanz der schrecklichen Morgensonne steigend, und die lauernden Schindersknechte, und die gräßliche Musik — noch raunt sie in meinen Ohren — und das Gekrächz hungriger Raben, die an meinem halbfaulen Antecessor zu dreißigen hingen, und das alles, alles — und obendrein noch der Vorschmack der Seligkeit, die mir blühte! — Bruder, Bruder! und auf einmal die Losung zur Freiheit — Es war ein Knall, als ob dem Himmelsfaß ein Reif gesprungen wäre — Hört, Canaillen! ich sag' euch, wenn man aus dem glühenden Ofen ins Eiswasser springt, kann man den Abfall nicht so stark fühlen, als ich, da ich am andern Ufer war.

Spiegelberg (lacht). Armer Schlucker! Nun ist's ja verschwitzt. (Trinkt ihm zu.) Zur glücklichen Wiedergeburt!

Roller (wirft sein Glas weg). Nein, bei allen Schätzen des Mammons! ich möchte das nicht zum zweitenmal erleben. Sterben ist etwas mehr als Harlekinssprung, und Todesangst ist ärger als Sterben.

Spiegelberg. Und der hüpfende Pulverthurm — Merkst du's jetzt, Razmann? drum stank auch die Luft so nach Schwefel stundenweit, als würde die ganze Garderobe des Molochs unter dem Firmament ausgelüftet — Es war ein Meisterstreich, Hauptmann! ich beneide dich drum.

Schweizer. Macht sich die Stadt eine Freude daraus, meinen Kameraden wie ein verhetztes Schwein abthun zu sehen, was, zum Henker! sollen wir uns ein Gewissen daraus machen, unserem Kameraden zu lieb die Stadt drauf gehen zu lassen? Und nebenher hatten unsre Kerls noch das gefundene Fressen, über den alten Kaiser zu plündern. — Sagt einmal, was habt ihr weggekapert?

Einer von der Bande. Ich hab' mich während des Durcheinanders in die Stephanskirche geschlichen und die Borten vom Altartuch abgetrennt; der liebe Gott da, sagt' ich, ist ein reicher Mann, und kann ja Goldfäden aus einem Batzenstrick machen.

Schweizer. Du hast wohl gethan — was soll auch der Plunder in einer Kirche? Sie tragen's dem Schöpfer zu, der über den Trödelkram lacht, und seine Geschöpfe dürfen verhungern. — Und du, Spangeler — wo hast du dein Netz ausgeworfen?

Ein Zweiter. Ich und Bügel haben einen Kaufladen geplündert und bringen Zeug für unser funfzig mit.

Ein Dritter. Zwei goldne Sackuhren habe ich weggebixt, und ein Dutzend silberne Löffel dazu.

Schweizer. Gut, gut. Und wir haben ihnen Eins angerichtet, dran sie vierzehn Tage werden zu löschen haben. Wenn sie dem Feuer wehren wollen, so müssen sie die Stadt durch Wasser ruinieren — Weißt du nicht, Schufterle, wie viel es Todte gesetzt hat?

Schufterle. Drei und achtzig, sagt man. Der Thurm allein hat ihrer sechzig zu Staub zerschmettert.

Räuber Moor (sehr ernst). Roller, du bist theuer bezahlt.

Schufterle. Pah! pah! was heißt aber das? — ja, wenn's Männer gewesen wären — aber da waren's Wickelkinder, die ihre Lacken vergolden, eingeschnurrte Mütterchen, die ihnen die Mücken wehrten, ausgedörrte Ofenhocker, die keine Thüre mehr finden konnten — Patienten, die nach dem Docter winselten, der in seinem gravitätischen Trab der Hatz nachgezogen war — Was leichte Beine hatte, war ausgeflogen der Komödie nach, und nur der Bodensatz der Stadt blieb zurück, die Häuser zu hüten.

Moor. O der armen Gewürme! Kranke, sagst du, Greise und Kinder?

Schufterle. Ja zum Teufel! und Kindbetterinnen dazu, und hochschwangere Weiber, die befürchteten, unterm lichten Galgen zu abortieren; junge Frauen, die besorgten, sich an den Schindersstückchen zu versehen, und ihrem Kind im Mutterleib den Galgen auf den Buckel zu brennen — Arme Poeten, die keinen Schuh anzuziehen hatten, weil sie ihr einziges Paar in die Mache gegeben, und was das Hundsgesindel mehr ist; es lohnt sich der Mühe nicht, daß man davon redt. Wie ich von ungefähr so an einer Baracke vorbei gehe, hör' ich drinnen ein Gezeter, ich guck' hinein, und wie ich's beim Licht besehe, was war's? ein Kind war's, noch frisch und gesund, das lag auf dem Boden unterm Tisch, und der Tisch wollte eben angehen — Armes Thierchen, sagt' ich, du verfrierst ja hier, und warf's in die Flamme —

Moor. Wirklich, Schufterle? — Und diese Flamme brenne in deinem Busen, bis die Ewigkeit grau wird! — Fort, Ungeheuer! Laß dich nimmer unter meiner Bande sehen! Murrt ihr? — Ueberlegt ihr? — Wer überlegt, wenn ich befehle? — Fort mit ihm, sag' ich — Es sind noch mehr unter euch, die meinem Grimm reif sind. Ich kenne dich, Spiegelberg. Aber ich will nächstens unter euch treten, und fürchterlich Musterung halten.

(Sie gehen zitternd ab.)

Moor allein heftig auf und ab gehend.

Höre sie nicht, Rächer im Himmel! — was kann ich dafür? was kannst du dafür, wenn deine Pestilenz, deine Theurung, deine Wasserfluthen den Gerechten mit dem Böse-wicht auffressen? Wer kann der Flamme befehlen, daß sie nicht auch durch die gesegneten Saaten wüthe, wenn sie das Genist der Hornissel zerstören soll? — O pfui über den Kindermord! den Weibermord! — den Krankenmord! Wie beugt mich diese That! Sie hat meine schönsten Werke vergiftet — Da steht der Knabe, schamroth und ausgehöhnt vor dem Auge des Himmels, der sich anmaßte, mit Jupiters Keule zu spielen, und Pygmäen niederwarf, da er Titanen zerschmettern sollte — Geh! geh! du bist der Mann nicht, das Racheschwert der obern Tribunale zu regieren, du erlagst bei dem ersten Griff — Hier entsag' ich dem frechen Plan, gehe, mich in irgend eine Kluft der Erde zu verkriechen, wo der Tag vor meiner Schande zurücktritt.

(Er will fliehen.)

Räuber eilig.

Sieh dich vor, Hauptmann! Es spukt! Ganze Haufen böhmischer Reiter schwadronieren im Holz herum — der höllische Blaustrumpf muß ihnen verrätscht haben —

Neue Räuber.

Hauptmann, Hauptmann! Sie haben uns die Spur abgelauert — rings ziehen ihrer etliche Tausend einen Cordon um den mittlern Wald.

Neue Räuber.

Weh, weh, weh! Wir sind gefangen, gerädert, wir sind geviertheilt! Viele Tausend Husaren, Dragoner und Jäger sprengen um die Anhöhe, und halten die Luftlöcher besetzt. (Moor geht ab.)

Schweizer. Grimm. Roller. Schwarz. Schufterle. Spiegelberg. Razmann. Räubertrupp.

Schweizer. Haben wir sie aus den Federn geschüttelt? Freu' dich doch, Roller! Das hab' ich mir lange gewünscht, mich mit so Commisbrodrittern herumzuhauen — Wo ist der Hauptmann? Ist die ganze Bande beisammen? Wir haben doch Pulver genug?

Razmann. Pulver die schwere Meng. Aber unser sind achtzig in allem, und so immer kaum einer gegen ihrer zwanzig.

Schweizer. Desto besser! und laß es funfzig gegen meinen großen Nagel sein — Haben sie so lange gewartet, bis wir ihnen die Streu unterm Arsch angezündet haben — Brüder, Brüder! so hat's keine Noth. Sie setzen ihr Leben an zehn Kreuzer, fechten wir nicht für Hals und Freiheit? — Wir wollen über sie her wie die Sündfluth, und auf ihre Köpfe herabfeuern wie Wetterleuchten — Wo, zum Teufel! ist denn der Hauptmann?

Spiegelberg. Er verläßt uns in dieser Noth. Können wir denn nicht mehr entwischen?

Schweizer. Entwischen?

Spiegelberg. Oh! warum bin ich nicht geblieben in Jerusalem!

Schweizer. So wollt' ich doch, daß du im Kloak erstickteſt, Dreckseele du! Bei nackten Nonnen hast du ein großes Maul, aber wenn du zwei Fäuste siehst, Memme! — Zeige dich jetzt, oder man soll dich in eine Sauhaut nähen und durch Hunde verhetzen lassen.

Razmann. Der Hauptmann, der Hauptmann!

Moor langsam vor sich.

Moor. Ich habe sie vollends ganz einschließen lassen, jetzt müssen sie fechten wie Verzweifelte. (Laut.) Kinder! Nun gilt's! Wir sind verloren, oder wir müssen fechten wie angeschossene Eber.

Schweizer. Ha! ich will ihnen mit meinen Fangern den Bauch schlitzen, daß ihnen die Kutteln schuhlang herausplatzen! — Führ' uns an, Hauptmann! Wir folgen dir in den Rachen des Todes.

Moor. Ladet alle Gewehre! Es fehlt doch an Pulver nicht?

Schweizer (springt auf). Pulver genug, die Erde gegen den Mond zu sprengen!

Razmann. Jeder hat fünf Paar Pistolen geladen, jeder noch drei Kugelbüchsen dazu.

Moor. Gut, gut! Und nun muß ein Theil auf die

Bäume klettern, oder sich ins Dickicht verstecken, und Feuer auf sie geben im Hinterhalt —

Schweizer. Da gehörst du hin, Spiegelberg!

Moor. Wir andern, wie Furien, fallen ihnen in die Flanken.

Schweizer. Darunter bin ich, ich!

Moor. Zugleich muß jeder sein Pfeifchen hören lassen, im Walde herumjagen, daß unsere Anzahl schrecklicher werde; auch müssen alle Hunde los und in ihre Glieder gehetzt werden, daß sie sich trennen, zerstreuen und euch in den Schuß rennen. Wir drei, Roller, Schweizer und ich, fechten im Gedränge.

Schweizer. Meisterlich, vortrefflich! — Wir wollen sie zusammenwettern, daß sie nicht wissen, wo sie die Ohrfeigen herkriegen. Ich habe wohl ehe eine Kirsche vom Maul weggeschossen. Laß sie nur anlaufen. — (Schusterle zupft Schweizern, dieser nimmt den Hauptmann beiseite und spricht leise mit ihm.)

Moor. Schweig!

Schweizer. Ich bitte dich —

Moor. Weg! Er dank' es seiner Schande, sie hat ihn gerettet. Er soll nicht sterben, wenn ich und mein Schweizer sterben, und mein Roller. Laß ihn die Kleider ausziehen, so will ich sagen, er sei ein Reisender, und ich habe ihn bestohlen — Sei ruhig, Schweizer, ich schwöre darauf, er wird doch noch gehangen werden.

Pater tritt auf.

Pater (vor sich, stutzt). Ist das das Drachennest? — Mit eurer Erlaubniß, meine Herren! Ich bin ein Diener der Kirche, und draußen stehen Siebenzehnhundert, die jedes Haar auf meinen Schläfen bewachen.

Schweizer. Bravo! bravo! das war wohlgesprochen, sich den Magen warm zu halten.

Moor. Schweig, Kamerad! — Sagen Sie kurz, Herr Pater! was haben Sie hier zu thun?

Pater. Mich sendet die hohe Obrigkeit, die über Leben und Tod spricht — ihr Diebe — ihr Mordbrenner — ihr Schelme — giftige Otterbrut, die im Finstern schleicht und im Verborgenen sticht — Aussatz der Menschheit — Höllenbrut, — köstliches Mahl für Raben und Ungeziefer — Colonie für Galgen und Rad —

Schweizer. Hund! hör' auf zu schimpfen, — oder (Er drückt ihm den Kolben vors Gesicht.)

Moor. Pfui doch, Schweizer! du verdirbst ihm ja das Concept — er hat seine Predigt so brav auswendig gelernt — Nur weiter, mein Herr! — „für Galgen und Rad?"

Pater. Und du, feiner Hauptmann! Herzog der Beutelschneider! Gaunerkönig! Großmogol aller Schelmen unter der Sonne! ganz ähnlich jenem ersten abscheulichen Rädelsführer, der tausend Legionen schuldloser Engel in rebellisches Feuer sachte, und mit sich hinab in den tiefen Pfuhl der Verdammniß zog — das Zetergeschrei verlassener Mütter heult deinen Fersen nach, Blut saufst du wie Wasser, Menschen wägen auf deinem mörderischen Dolch keine Luftblase auf. —

Moor. Sehr wahr, sehr wahr! Nur weiter!

Pater. Was? sehr wahr, sehr wahr? ist das auch eine Antwort?

Moor. Wie, mein Herr? darauf haben Sie sich wohl nicht gefaßt gemacht? Weiter, nur weiter! Was wollten Sie weiter sagen?

Pater (im Eifer). Entsetzlicher Mensch! hebe dich weg von mir! Picht nicht das Blut des ermordeten Reichsgrafen an deinen verfluchten Fingern? Hast du nicht das Heiligthum des Herrn mit diebischen Händen durchbrochen, und mit einem Schelmengriff die geweihten Gefäße des Nachtmahls entwandt? Wie? hast du nicht Feuerbrände in unsere gottesfürchtige Stadt geworfen? und den Pulverthurm über die Häupter guter Christen herabgestürzt? (Mit zusammengeschlagenen Händen.) Gräuliche, gräuliche Frevel, die bis zum Himmel hinaufstinken, das jüngste Gericht waffnen, daß es reißend daherbricht! reif zur Vergeltung, zeitig zur letzten Posaune!

Moor. Meisterlich gerathen bis hieher! aber zur Sache! Was läßt mir der hochlöbliche Magistrat durch Sie kund machen?

Pater. Was du nie werth bist, zu empfangen — Schau' um dich, Mordbrenner! was nur dein Auge absehen kann, bist du eingeschlossen von unsern Reitern — hier ist kein Raum zum Entrinnen mehr — so gewiß Kirschen auf diesen Eichen wachsen, und diese Tannen Pfirsiche tragen, so gewiß werdet ihr unversehrt diesen Eichen und diesen Tannen den Rücken kehren.

Moor. Hörst du's wohl, Schweizer? — Aber nur weiter!

Pater. Höre denn, wie gütig, wie langmüthig das Gericht mit dir Bösewicht verfährt: wirst du jetzt gleich zum Kreuz kriechen und um Gnade und Schonung flehen, siehe, so wird dir die Strenge selbst Erbarmen, die Gerechtigkeit eine liebende Mutter sein — sie drückt das Auge bei der Hälfte deiner Verbrechen zu, und läßt es — denk' doch! — und läßt es bei dem Rade bewenden.

Schweizer. Hast du's gehört, Hauptmann? Soll ich hingehn und diesem abgerichteten Schäferhund die Gurgel zusammenschnüren, daß ihm der rothe Saft aus allen Schweißlöchern sprudelt? —

Roller. Hauptmann! — Sturm, Wetter und Hölle — Hauptmann, — wie er die Unterlippe zwischen die Zähne klemmt! Soll ich diesen Kerl das oberst zu unterst unters Firmament wie einen Kegel aufsetzen?

Schweizer. Mir! mir! Laß mich knieen, vor dir niederfallen! Mir laß die Wollust, ihn zu Brei zusammenzureiben! (Pater schreit.)

Moor. Weg von ihm! Wag' es keiner, ihn anzurühren!

— (Zum Pater, indem er seinen Degen zieht.) Sehen Sie, Herr Pater! hier stehn Neunundsiebenzig, deren Hauptmann ich bin, und weiß keiner auf Wink und Commando zu fliegen, oder nach Kanonenmusik zu tanzen, und draußen stehn Siebenzehnhundert, unter Musketen ergraut — aber hören Sie nun! so redet Moor, der Mordbrennerhauptmann: Wahr ist's, ich habe den Reichsgrafen erschlagen, die Dominicuskirche angezündet und geplündert, hab' Feuerbrände in eure bigotte Stadt geworfen und den Pulverthurm über die Häupter guter Christen herabgestürzt — aber das ist noch nicht alles. Ich habe noch mehr gethan. (Er streckt seine rechte Hand aus.) Bemerken Sie die vier kostbaren Ringe, die ich an jedem Finger trage? — Gehen Sie hin und richten Sie Punkt für Punkt den Herren des Gerichts über Leben und Tod aus, was Sie sehen und hören werden — diesen Rubin zog ich einem Minister vom Finger, den ich auf der Jagd zu den Füßen seines Fürsten niederwarf. Er hatte sich aus dem Pöbelstaub zu seinem ersten Günstling emporgeschmeichelt, der Fall seines Nachbars war seiner Hoheit Schemel — Thränen der Waisen huben ihn auf. — Diesen Demant zog ich einem Finanzrath ab, der Ehrenstellen und Aemter an die Meistbietenden verkaufte und den trauernden Patrioten von seiner Thüre stieß. — Diesen Achat trag' ich einem Pfaffen Ihres Gelichters zur Ehre, den ich mit eigener Hand erwürgte, als er auf offener Kanzel geweint hatte, daß die Inquisition so in Zerfall käme — ich könnte Ihnen noch mehr Geschichten von meinen Ringen erzählen, wenn mich nicht schon die paar Worte gereuten, die ich mit Ihnen verschwendet habe —

Pater. O Pharao! Pharao!

Moor. Hört ihr's wohl? Habt ihr den Seufzer bemerkt? Steht er nicht da, als wollte er Feuer vom Himmel auf die Rotte Korah herunter beten, richtet mit einem Achselzucken, verdammt mit einem christlichen Ach! — Kann der Mensch denn so blind sein? Er, der die hundert Augen des Argus hat, Flecken an seinem Bruder zu spähen, kann er so gar blind gegen sich selbst sein? — Da donnern sie Sanftmuth und Duldung aus ihren Wolken, und bringen dem Gott der Liebe Menschenopfer, wie einem feuerarmigen Moloch — predigen Liebe des Nächsten, und fluchen den achtzigjährigen Blinden von ihren Thüren hinweg! — stürmen wider den Geiz, und haben Peru um goldner Spangen willen entvölkert und die Heiden wie Zugvieh vor ihre Wagen gespannt. — Sie zerbrechen sich die Köpfe, wie es doch möglich gewesen wäre, daß die Natur hätte können einen Ischariot schaffen, und nicht der Schlimmste unter ihnen würde den dreieinigen Gott um zehn Silberlinge verrathen. — O über euch Pharisäer, euch Falschmünzer der Wahrheit, euch Affen der Gottheit! Ihr scheut euch nicht, vor Kreuz und Altären zu knieen, zerfleischt eure Rücken mit Riemen und foltert euer Fleisch mit Fasten; ihr wähnt mit diesen erbärmlichen Gaukeleien demjenigen einen blauen Dunst vorzumachen, den ihr Thoren doch den Allwissenden nennt, nicht anders, als wie man der Großen am bittersten spottet, wenn man ihnen schmeichelt, daß sie die Schmeichler hassen; ihr pocht auf Ehrlichkeit und exemplarischen Wandel, und der Gott, der euer Herz durchschaut, würde wider den Schöpfer ergrimmen, wenn er nicht eben der wäre, der das Ungeheuer am Nilus erschaffen hat. — Schafft ihn aus meinen Augen!

Pater. Daß ein Bösewicht noch so stolz sein kann!

Moor. Nicht genug — Jetzt will ich stolz reden. Geh hin und sage dem hochlöblichen Gericht, das über Leben und Tod würfelt — ich bin kein Dieb, der sich mit Schlaf und Mitternacht verschwört, und auf der Leiter groß und herrisch thut — Was ich gethan habe, werd' ich ohne Zweifel einmal im Schuldbuch des Himmels lesen; aber mit seinen erbärmlichen Verwesern will ich kein Wort mehr verlieren. Sag' ihnen, mein Handwerk ist Wiedervergeltung — Rache ist mein Gewerbe. (Er kehrt ihm den Rücken zu.)

Pater. Du willst also nicht Schonung und Gnade? — Gut, mit dir bin ich fertig. (Wendet sich zu der Bande.) So höret denn ihr, was die Gerechtigkeit euch durch mich zu wissen thut! — Werdet ihr jetzt gleich diesen verurtheilten Missethäter gebunden überliefern, seht, so soll euch die Strafe eurer Gräuel bis auf das letzte Andenken erlassen sein — die heilige Kirche wird euch verlorne Schafe mit erneuerter Liebe in ihren Mutterschooß aufnehmen, und jedem unter euch soll der Weg zu einem Ehrenamt offen stehen. (Mit triumphirendem Lächeln.) Nun, nun? Wie schmeckt das, Euer Majestät? — Frisch also! Bindet ihn, und seid frei!

Moor. Hört ihr's auch? Hört ihr? Was stutzt ihr? Was steht ihr verlegen da? Sie bietet euch Freiheit, und ihr seid wirklich schon ihre Gefangenen. — Sie schenkt euch das Leben, und das ist keine Prahlerei, denn ihr seid wahrhaftig gerichtet. — Sie verheißt euch Ehren und Aemter, und was kann euer Loos anders sein, wenn ihr auch obsiegtet, als Schmach und Fluch und Verfolgung. — Sie kündigt euch Versöhnung vom Himmel an, und ihr seid wirklich verdammt. Es ist kein Haar an keinem unter euch, das nicht in die Hölle fährt. Ueberlegt ihr noch? Wankt ihr noch? Ist es so schwer, zwischen Himmel und Hölle zu wählen? Helfen Sie doch, Herr Pater!

Pater (vor sich). Ist der Kerl unsinnig? — (Laut.) Sorgt ihr etwa, daß dies eine Falle sei, euch lebendig zu fangen? — Leset selbst, hier ist der Generalpardon unterschrieben. (Er gibt Schweizern ein Papier.) Könnt ihr noch zweifeln?

Moor. Seht doch, seht doch! Was könnt ihr mehr verlangen? — Unterschrieben mit eigener Hand — Es ist Gnade über alle Grenzen — oder fürchtet ihr wohl, sie werden ihr Wort brechen, weil ihr einmal gehört habt, daß man Verräthern nicht Wort hält? — O seid außer Furcht! Schon die Politik könnte sie zwingen, Wort zu halten, wenn sie es auch dem Satan gegeben hätten. Wer

würde ihnen in Zukunft noch Glauben beimessen? Wie würden sie je einen zweiten Gebrauch davon machen können? — Ich wollte darauf schwören, sie meinen's aufrichtig. Sie wissen, daß ich es bin, der euch empört und erbittert hat; euch halten sie für unschuldig. Eure Verbrechen legen sie für Jugendfehler, für Uebereilungen aus. Mich allein wollen sie haben, ich allein verdiene zu büßen. Ist es nicht so, Herr Pater?

Pater. Wie heißt der Teufel, der aus ihm spricht? — Ja freilich, freilich ist es so — der Kerl macht mich wirbeln.

Moor. Wie, noch keine Antwort? Denkt ihr wohl gar mit den Waffen noch durchzureißen? Schaut doch um euch, schaut doch um euch! das werdet ihr doch nicht denken, das wäre jetzt kindische Zuversicht — Oder schmeichelt ihr euch wohl gar, als Helden zu fallen, weil ihr saht, daß ich mich aufs Getümmel freute? — O glaubt das nicht! Ihr seid nicht Moor! — Ihr seid heillose Diebe! elende Werkzeuge meiner größeren Plane, wie der Strick verächtlich in der Hand des Henkers! — Diebe können nicht fallen wie Helden fallen. Das Leben ist den Dieben Gewinn, dann kommt was Schreckliches nach — Diebe haben das Recht, vor dem Tode zu zittern. — Höret, wie ihre Hörner tönen! Sehet, wie drohend ihre Säbel daher blinken! Wie? noch unschlüssig? seid ihr toll? seid ihr wahnwitzig? — Es ist unverzeihlich! Ich dank' euch mein Leben nicht, ich schäme mich eures Opfers!

Pater (äußerst erstaunt). Ich werde unsinnig, ich laufe davon! Hat man je von so was gehört?

Moor. Oder fürchtet ihr wohl, ich werde mich selbst erstechen, und durch einen Selbstmord den Vertrag zernichten, der nur an dem Lebendigen haftet? Nein, Kinder, das ist eine unnütze Furcht. Hier werf' ich meinen Dolch weg, und meine Pistolen, und dies Fläschchen mit Gift, das mir noch wohlkommen sollte — ich bin so elend, daß ich auch die Herrschaft über mein Leben verloren habe — Was, noch unschlüssig? Oder glaubt ihr vielleicht, ich werde mich zur Wehr setzen, wenn ihr mich binden wollt? Seht! hier bind' ich meine rechte Hand an diesen Eichenast, ich bin ganz wehrlos, ein Kind kann mich umwerfen — Wer ist der erste, der seinen Hauptmann in der Noth verläßt?

Roller (in wilder Bewegung). Und wenn die Hölle uns neunfach umzingelte! (Schwenkt seinen Degen.) Wer kein Hund ist, rette den Hauptmann!

Schweizer (zerreißt den Pardon und wirft die Stücke dem Pater ins Gesicht). In unsern Kugeln Pardon! Fort, Canaille! sag dem Senat, der dich gesandt hat, du träfst unter Moors Bande keinen einzigen Verräther an — Rettet, rettet den Hauptmann!

Alle (lärmen). Rettet, rettet, rettet den Hauptmann!

Moor (sich losreißend, freudig). Jetzt sind wir frei — Kameraden. Ich fühle eine Armee in meiner Faust — Tod oder Freiheit! Wenigstens sollen sie keinen lebendig haben!

(Man bläst zum Angriff. Lärm und Getümmel. Sie gehen ab mit gezogenen Degen.)

Dritter Akt.

Erste Scene.

Amalia im Garten, spielt auf der Laute

Schön wie Engel, voll Walhallas Wonne,
Schön vor allen Jünglingen war er,
Himmlisch mild sein Blick, wie Maiensonne,
Rückgestrahlt vom blauen Spiegelmeer.

Sein Umarmen — wüthendes Entzücken! —
Mächtig, feurig klopfte Herz an Herz,
Mund und Ohr gefesselt — Nacht vor unsern Blicken —
Und der Geist gewirbelt himmelwärts.

Seine Küsse — paradiesisch Fühlen!
Wie zwo Flammen sich ergreifen, wie
Harfentöne in einander spielen
Zu der himmelvollen Harmonie,

Stürzten, flogen, raf'ten Geist und Geist zusammen,
Lippen, Wangen brannten, zitterten, —
Seele rann in Seele — Erd' und Himmel schwammen
Wie zerronnen um die Liebenden.

Er ist hin — Vergebens, ach! vergebens
Stöhnet ihm der bange Seufzer nach.
Er ist hin — und alle Lust des Lebens
Wimmert hin in ein verlornes Ach!

Franz tritt auf.

Franz. Schon wieder hier, eigensinnige Schwärmerin? Du hast dich vom frohen Mahle hinweggestohlen und den Gästen die Freude verdorben.

Amalia. Schade für diese unschuldigen Freuden! das Todtenlied muß noch in deinen Ohren murmeln, das deinem Vater zu Grabe hallte —

Franz. Willst du denn ewig klagen? Laß die Todten schlafen, und mache die Lebendigen glücklich! Ich komme —

Amalia. Und wann gehst du wieder?

Franz. O weh! Kein so finsteres stolzes Gesicht! du betrübst mich, Amalia. Ich komme, dir zu sagen —

Amalia. Ich muß wohl hören, Franz von Moor ist ja gnädiger Herr worden.

Franz. Ja recht, das war's, worüber ich dich vernehmen wollte — Maximilian ist schlafen gegangen in der Väter Gruft. Ich bin Herr. Aber ich möchte es vollends

ganz sein, Amalia. — Du weißt, was du unserm Hause warst, du wardst gehalten wie Moors Tochter, selbst den Tod überlebte seine Liebe zu dir, das wirst du wohl niemals vergessen? —

Amalia. Niemals, niemals. Wer das auch so leichtsinnig beim frohen Mahle hinwegzechen könnte!

Franz. Die Liebe meines Vaters mußt du in seinen Söhnen belohnen, und Karl ist todt — Staunst du, schwindelt dir? Ja wahrhaftig, der Gedanke ist auch so schmeichelnd erhaben, daß er selbst den Stolz eines Weibes betäubt. Franz tritt die Hoffnungen der edelsten Fräuleins mit Füßen, Franz kommt und bietet einer armen, ohne ihn hilflosen Waise sein Herz, seine Hand und mit ihr all sein Gold an, und all seine Schlösser und Wälder. — Franz, der Beneidete, der Gefürchtete, erklärt sich freiwillig für Amalias Sklaven.

Amalia. Warum spaltet der Blitz die ruchlose Zunge nicht, die das Frevelwort ausspricht! Du hast meinen Geliebten ermordet, und Amalia soll dich Gemahl nennen! Du —

Franz. Nicht so ungestüm, allergnädigste Prinzessin! — Freilich krümmt Franz sich nicht wie ein girrender Seladon vor dir — freilich hat er nicht gelernt, gleich dem schmachtenden Schäfer Arkadiens, dem Echo der Grotten und Felsen seine Liebesklagen entgegen zu jammern — Franz spricht, und wenn man nicht antwortet, so wird er — befehlen.

Amalia. Wurm du, befehlen? mir befehlen? — und wenn man den Befehl mit Hohnlachen zurückschickt?

Franz. Das wirst du nicht. Noch weiß ich Mittel, die den Stolz eines einbildischen Starrkopfs so hübsch niederbeugen können — Kloster und Mauern!

Amalia. Bravo! herrlich! und in Kloster und Mauern mit deinem Basiliskenanblick auf ewig verschont, und Muße genug, an Karln zu denken, zu hangen. Willkommen mit deinem Kloster! auf, auf mit deinen Mauern!

Franz. Haha! ist es das? — Gib Acht! Jetzt hast du mich die Kunst gelehrt, wie ich dich quälen soll — Diese ewige Grille von Karl soll dir mein Anblick gleich einer feuerhaarigen Furie aus dem Kopfe geißeln; das Schreckbild Franz soll hinter dem Bild deines Lieblings im Hinterhalt lauern, gleich dem verzauberten Hund, der auf unterirdischen Goldkästen liegt — an den Haaren will ich dich in die Capelle schleifen, den Degen in der Hand dir den ehelichen Schwur aus der Seele pressen, dein jungfräuliches Bette mit Sturm ersteigen, und deine stolze Scham mit noch größerm Stolze besiegen.

Amalia (gibt ihm eine Maulschelle). Nimm erst das zur Aussteuer hin.

Franz (aufgebracht). Ha! wie das zehnfach und wieder zehnfach geahndet werden soll! nicht meine Gemahlin — die Ehre sollst du nicht haben — meine Maitresse sollst du werden, daß die ehrlichen Bauernweiber mit Fingern auf dich deuten, wenn du es wagst und über die Gasse gehst. Knirsche nur mit den Zähnen — speie Feuer und Mord aus den Augen — mich ergötzt der Grimm eines Weibes, macht dich nur schöner, begehrenswerther. Komm — dieses Sträuben wird meinen Triumph zieren und mir die Wollust in erzwungenen Umarmungen würzen — Komm mit in meine Kammer — ich glühe vor Sehnsucht — jetzt gleich sollst du mit mir gehn. (Will sie fortreißen.)

Amalia (fällt ihm um den Hals). Verzeih mir, Franz! (Wie er sie umarmen will, reißt sie ihm den Degen von der Seite und tritt hastig zurück.) Siehst du, Bösewicht, was ich jetzt aus dir machen kann! — Ich bin ein Weib, aber ein rasendes Weib — Wag' es einmal mit unzüchtigem Griff meinen Leib zu betasten — dieser Stahl soll deine geile Brust mitten durchrennen, und der Geist meines Oheims wird mir die Hand dazu führen. Fleuch auf der Stelle! (Sie jagt ihn davon.)

Amalia.

Ah! wie mir wohl ist — Jetzt kann ich frei athmen — ich fühlte mich stark wie das funkensprühende Roß, grimmig wie die Tigerin dem siegbrüllenden Räuber ihrer Jungen nach — In ein Kloster, sagt er — Dank dir für diese glückliche Entdeckung! — Jetzt hat die betrogene Liebe ihre Freistatt gefunden — das Kloster — das Kreuz des Erlösers ist die Freistatt der betrogenen Liebe. (Sie will gehn.)

Herrmann tritt schüchtern herein.

Herrmann. Fräulein Amalia! Fräulein Amalia!

Amalia. Unglücklicher! Was störest du mich?

Herrmann. Dieser Centner muß von meiner Seele, eh' er sie zur Hölle drückt. (Wirft sich vor ihr nieder.) Vergebung! Vergebung! Ich hab' euch sehr beleidigt, Fräulein Amalia.

Amalia. Steh' auf! Geh'! ich will nichts wissen. (Will fort.)

Herrmann (der sie zurückhält). Nein! Bleibt! Bei Gott! Bei dem ewigen Gott! Ihr sollt alles wissen!

Amalia. Keinen Laut weiter — Ich vergebe dir — Ziehe heim im Frieden. (Will hinweg eilen.)

Herrmann. So höret nur ein einziges Wort — es wird euch all' eure Ruhe wiedergeben.

Amalia (kommt zurück und blickt ihn verwundernd an). Wie, Freund? — Wer im Himmel und auf Erden kann mir meine Ruhe wiedergeben?

Herrmann. Das kann von meinen Lippen ein einziges Wort — Höret mich an!

Amalia (mit Mitleiden seine Hand ergreifend). Guter Mensch — Kann ein Wort von deinen Lippen die Riegel der Ewigkeit aufreißen?

Herrmann (steht auf). Karl lebt noch!

Amalia (schreiend). Unglücklicher!

Herrmann. Nicht anders — Nun noch ein Wort — Euer Oheim —

Amalia (gegen ihn herstürzend). Du lügst —

Hermann. Euer Oheim —

Amalia. Karl lebt noch!

Hermann. Und euer Oheim —

Amalia. Karl lebt noch?

Hermann. Auch euer Oheim — Verrathet mich nicht. (Eilt hinaus.)

Amalia (steht lang wie versteinert. Dann fährt sie wild auf, eilt ihm nach). Karl lebt noch!

Zweite Scene.

Gegend an der Donau.

Die Räuber gelagert auf einer Anhöhe unter Bäumen, die Pferde weiden am Hügel hinunter.

Moor. Hier muß ich liegen bleiben. (Wirft sich auf die Erde.) Meine Glieder wie abgeschlagen. Meine Zunge trocken wie eine Scherbe. (Schweizer verliert sich unvermerkt.) Ich wollt' euch bitten, mir eine Handvoll Wassers aus diesem Strome zu holen, aber ihr seid alle matt bis in den Tod.

Schwarz. Auch ist der Wein all in unsern Schläuchen.

Moor. Seht doch, wie schön das Getreide steht! — Die Bäume brechen fast unter ihrem Segen. — Der Weinstock voll Hoffnung.

Grimm. Es gibt ein fruchtbares Jahr.

Moor. Meinst du? Und so würde doch ein Schweiß in der Welt bezahlt. Einer? — — Aber es kann ja über Nacht ein Hagel fallen und alles zu Grund schlagen.

Schwarz. Das ist leicht möglich. Es kann alles zu Grund gehen, wenig Stunden vorm Schneiden.

Moor. Das sag' ich ja. Es wird alles zu Grund gehn. Warum soll dem Menschen das gelingen, was er von der Ameise hat, wenn ihm das fehlschlägt, was ihn den Göttern gleich macht? — oder ist hier die Mark seiner Bestimmung?

Schwarz. Ich kenne sie nicht.

Moor. Du hast gut gesagt und noch besser gethan, wenn du sie nie zu kennen verlangtest! — Bruder — ich habe die Menschen gesehen, ihre Bienensorgen und ihre Riesenprojecte — ihre Götterplane und ihre Mäusegeschäfte, das wunderseltsame Wettrennen nach Glückseligkeit; — dieser dem Schwung seines Rosses anvertraut — ein anderer der Nase seines Esels — ein dritter seinen eigenen Beinen; dieses bunte Lotto des Lebens, worin so Mancher seine Unschuld und — seinen Himmel setzt, einen Treffer zu haschen, und — Nullen sind der Auszug — am Ende war kein Treffer darin. Es ist ein Schauspiel, Bruder, das Thränen in deine Augen lockt, wenn es dein Zwerchfell zum Gelächter kitzelt.

Schwarz. Wie herrlich die Sonne dort untergeht!

Moor (in den Anblick versenkt). So stirbt ein Held! — Anbetenswürdig!

Grimm. Du scheinst tief gerührt!

Moor. Da ich noch ein Bube war — war's mein Lieblingsgedanke, wie sie zu leben, zu sterben wie sie — (Mit verbissenem Schmerz.) Es war ein Bubengedanke!

Grimm. Das will ich hoffen.

Moor (drückt den Hut übers Gesicht). Es war eine Zeit — Laßt mich allein, Kameraden.

Schwarz. Moor! Moor! Was zum Henker? — Wie er seine Farbe verändert!

Grimm. Alle Teufel! was hat er? wird ihm übel?

Moor. Es war eine Zeit, wo ich nicht schlafen konnte, wenn ich mein Nachtgebet vergessen hatte —

Grimm. Bist du wahnsinnig? Willst du dich von deinen Bubenjahren hofmeistern lassen?

Moor (legt sein Haupt auf Grimms Brust). Bruder! Bruder!

Grimm. Wie? sei doch kein Kind — ich bitte dich —

Moor. Wär' ich's — wär' ich's wieder!

Grimm. Pfui! pfui!

Schwarz. Heitre dich auf. Sieh diese malerische Landschaft — den lieblichen Abend.

Moor. Ja, Freunde! diese Welt ist so schön.

Schwarz. Nun, das war wohl gesprochen.

Moor. Diese Erde so herrlich.

Grimm. Recht — recht — so hör' ich's gerne.

Moor (zurückgesunken). Und ich so häßlich auf dieser schönen Welt — und ich ein Ungeheuer auf dieser herrlichen Erde.

Grimm. O weh, o weh!

Moor. Meine Unschuld! meine Unschuld! — Seht! es ist alles hinausgegangen, sich im friedlichen Strahl des Frühlings zu sonnen — warum ich allein die Hölle saugen aus den Freuden des Himmels? — Daß alles so glücklich ist, durch den Geist des Friedens alles so verschwistert! — Die ganze Welt eine Familie und ein Vater dort oben — Mein Vater nicht — ich allein der Verstoßene, ich allein ausgemustert aus den Reihen der Reinen — mir nicht der süße Name Kind — nimmer mir der Geliebten schmachtender Blick — nimmer, nimmer des Busenfreundes Umarmung. (Wild zurückfahrend.) Umlagert von Mördern — von Nattern umzischt — angeschmiedet an das Laster mit eisernen Banden — hinausschwindelnd ins Grab des Verderbens auf des Lasters schwankendem Rohr — mitten in den Blumen der glücklichen Welt ein heulender Abbadonna!

Schwarz (zu den Uebrigen). Unbegreiflich! ich hab' ihn nie so gesehen.

Moor (mit Wehmuth). Daß ich wiederkehren dürfte in meiner Mutter Leib! daß ich ein Bettler geboren werden dürfte! — Nein! ich wollte nicht mehr, o Himmel — daß ich werden dürfte wie dieser Taglöhner einer! — O ich wollte mich abmüden, daß mir das Blut von den Schläfen rollte — mir die Wollust eines einzigen Mittagsschlafs zu erkaufen — die Seligkeit einer einzigen Thräne.

Grimm (zu den Andern). Nur Geduld, der Paroxysmus ist schon im Fallen.

Moor. Es war eine Zeit, wo sie mir so gern flossen — o ihr Tage des Friedens! du Schloß meines Vaters — ihr grünen schwärmerischen Thäler! O all ihr Elysiums-Scenen meiner Kindheit! werdet ihr nimmer zurückkehren — nimmer mit köstlichem Säuseln meinen brennenden Busen kühlen? — Traure mit mir, Natur! — Sie werden nimmer zurückkehren, nimmer mit köstlichem Säuseln meinen brennenden Busen kühlen. — Dahin! dahin, unwiederbringlich! —

Schweizer mit Wasser im Hut.

Schweizer. Sauf zu, Hauptmann — hier ist Wasser genug, und frisch wie Eis.

Schwarz. Du blutest ja — was hast du gemacht?

Schweizer. Narr, einen Spaß, der mich bald zwei Beine und einen Hals gekostet hätte. Wie ich so auf dem Sandhügel am Fluß hintrolle, glitsch! so rutscht der Plunder unter mir ab und ich zehn rheinländische Schuh lang hinunter — da lag ich, und wie ich mir eben meine fünf Sinne wieder zurechtsetze, treff' ich dir das klarste Wasser im Kies. Genug diesmal für den Tanz, dacht' ich, dem Hauptmann wird's wohl schmecken.

Moor (gibt ihm den Hut zurück und wischt ihm sein Gesicht ab). Sonst sieht man ja die Narben nicht, die die böhmischen Reiter in deine Stirn gezeichnet haben — dein Wasser war gut, Schweizer — diese Narben stehen dir schön.

Schweizer. Pah! hat noch Platz genug für ihrer dreißig.

Moor. Ja, Kinder — es war ein heißer Nachmittag — und nur einen Mann verloren — mein Roller starb einen schönen Tod. Man würde einen Marmor auf seine Gebeine setzen, wenn er nicht mir gestorben wäre. Nehmet vorlieb mit diesem. (Er wischt sich die Augen). Wie viel waren's doch von den Feinden, die auf dem Platz blieben?

Schweizer. Hundert und sechzig Husaren — drei und neunzig Dragoner, gegen vierzig Jäger — dreihundert in allem.

Moor. Dreihundert für Einen! — Jeder von euch hat Anspruch an diesen Scheitel! (Er entblößt sich das Haupt.) Hier heb' ich meinen Dolch auf. So wahr meine Seele lebt! Ich will euch niemals verlassen.

Schweizer. Schwöre nicht! Du weißt nicht, ob du nicht noch glücklich werden und bereuen wirst.

Moor. Bei den Gebeinen meines Rollers! Ich will euch niemals verlassen.

Kosinsky kommt.

Kosinsky (vor sich). In dieser Revier herum, sagen sie, werd' ich ihn antreffen — he, holla! was sind das für Gesichter? — sollten's? — wie? wenn's diese — sie sind's, sind's! — ich will sie anreden.

Schwarz. Gebt Acht! wer kommt da?

Kosinsky. Meine Herrn! verzeihen Sie! Ich weiß nicht, geh' ich recht oder unrecht?

Moor. Und wer müssen wir sein, wenn Sie recht gehn?

Kosinsky. Männer!

Schweizer. Ob wir das auch gezeigt haben, Hauptmann?

Kosinsky. Männer such' ich, die dem Tod ins Gesicht sehen und die Gefahr wie eine zahme Schlange um sich spielen lassen, die Freiheit höher schätzen als Ehre und Leben, deren bloßer Name, willkommen dem Armen und Unterdrückten, die Beherztesten feig und Tyrannen bleich macht.

Schweizer (zum Hauptmann). Der Bursche gefällt mir. — Höre, guter Freund! du hast deine Leute gefunden.

Kosinsky. Das denk' ich, und will hoffen, bald meine Brüder — so könnt ihr mich denn zu meinem rechten Manne weisen, denn ich such' euren Hauptmann, den großen Grafen von Moor.

Schweizer (gibt ihm die Hand mit Wärme). Lieber Junge! wir dutzen einander.

Moor (näher kommend). Kennen Sie auch den Hauptmann?

Kosinsky. Du bist's — in dieser Miene — wer sollte dich ansehen und einen andern suchen? (Starrt ihn lange an.) Ich habe mir immer gewünscht, den Mann mit dem vernichtenden Blicke zu sehen, wie er saß auf den Ruinen von Carthago — jetzt wünsch' ich es nicht mehr.

Schweizer. Blitzbub!

Moor. Und was führt Sie zu mir?

Kosinsky. O Hauptmann! mein mehr als grausames Schicksal — ich habe Schiffbruch gelitten auf der ungestümen See dieser Welt, die Hoffnungen meines Lebens hab' ich müssen sehen in den Grund sinken, und blieb mir nichts übrig, als die marternde Erinnerung ihres Verlustes, die mich wahnsinnig machen würde, wenn ich sie nicht durch anderwärtige Thätigkeit zu ersticken suchte.

Moor. Schon wieder ein Kläger wider die Gottheit! — Nur weiter.

Kosinsky. Ich wurde Soldat. Das Unglück verfolgte mich auch da — ich machte eine Fahrt nach Ostindien mit, mein Schiff scheiterte an Klippen — nichts als fehlgeschlagene Plane! Ich höre endlich weit und breit erzählen von deinen Thaten, Mordbrennereien, wie sie sie nannten, und bin hieher gereist dreißig Meilen weit, mit dem festen Entschluß, unter dir zu dienen, wenn du meine Dienste annehmen willst — Ich bitte dich, würdiger Hauptmann, schlage mir's nicht ab!

Schweizer (mit einem Sprung). Heisa! Heisa! So ist ja unser Roller zehnhundertfach vergütet! Ein ganzer Mordbruder für unsre Bande!

Moor. Wie ist dein Name?

Kosinsky. Kosinsky.

Moor. Wie? Kosinsky! weißt du auch, daß du ein leichtsinniger Knabe bist, und über den großen Schritt deines Lebens weggaukelst, wie ein unbesonnenes Mädchen — Hier wirst du nicht Bälle werfen oder Kegelkugeln schieben, wie du dir einbildest.

Kosinsky. Ich weiß, was du sagen willst — Ich bin vier und zwanzig Jahre alt, aber ich habe Degen blinken gesehen und Kugeln um mich surren gehört.

Moor. So, junger Herr? — Und hast du dein Fechten nur darum gelernt, arme Reisende um einen Reichsthaler niederzustoßen, oder Weiber hinterrücks in den Bauch zu stechen? Geh, geh! du bist deiner Amme entlaufen, weil sie dir mit der Ruthe gedroht hat.

Schweizer. Was zum Henker, Hauptmann! was denkst du? willst du diesen Herkules fortschicken? Sieht er nicht gerade so drein, als wollt' er den Marschall von Sachsen mit einem Rührlöffel über den Ganges jagen?

Moor. Weil dir deine Lappereien mißglücken, kommst du und willst ein Schelm, ein Meuchelmörder werden? — Mord, Knabe verstehst du das Wort auch? Du magst ruhig schlafen gegangen sein, wenn du Mohnköpfe abgeschlagen hast, aber einen Mord auf der Seele zu tragen —

Kosinsky. Jeden Mord, den du mich begehen heißt, will ich verantworten.

Moor. Was? bist du so klug? Willst du dich anmaßen, einen Mann mit Schmeicheleien zu fangen? Woher weißt du, daß ich nicht böse Träume habe oder auf dem Todbett nicht werde blaß werden? Wie viel hast du schon gethan, wobei du an Verantwortung gedacht hast?

Kosinsky. Wahrlich! noch sehr wenig, aber doch diese Reise zu dir, edler Graf!

Moor. Hat dir dein Hofmeister die Geschichte des Robins in die Hände gespielt — man sollte dergleichen unvorsichtige Canaillen auf die Galeere schmieden, — die deine kindische Phantasie erhitzte und dich mit der tollen Sucht zum großen Manne anstecte? Kitzelt dich nach Namen und Ehre? willst du Unsterblichkeit mit Mordbrennereien erkaufen? Merk' dir's, ehrgeiziger Jüngling! Für Mordbrenner grünet kein Lorbeer! Auf Banditensiege ist kein Triumph gesetzt — aber Fluch, Gefahr, Tod, Schande. — Siehst du auch das Hochgericht dort auf dem Hügel?

Spiegelberg (unwillig auf und ab gehend). Ei wie dumm! wie abscheulich, wie unverzeiblich dumm! Das ist die Manier nicht! Ich hab's anders gemacht.

Kosinsky. Was soll der fürchten, der den Tod nicht fürchtet?

Moor. Brav! unvergleichlich! Du hast dich wacker in den Schulen gehalten, du hast deinen Seneca meisterlich auswendig gelernt. — Aber, lieber Freund, mit dergleichen Sentenzen wirst du die leidende Natur nicht beschwätzen, damit wirst du die Pfeile des Schmerzens nimmermehr stumpf machen. — Besinne dich recht, mein Sohn! (Er nimmt seine Hand.) Denk', ich rathe dir als ein Vater — lern' erst die Tiefe des Abgrunds kennen, eh du hineinspringst! Wenn du noch in der Welt eine einzige Freude zu erhaschen weißt — es könnten Augenblicke kommen, wo du — aufwachst — und dann — möcht' es zu spät sein. Du trittst hier gleichsam aus dem Kreise der Menschheit — entweder mußt du ein höherer Mensch sein, oder du bist ein Teufel — Noch einmal, mein Sohn! wenn dir noch ein Funken von Hoffnung irgend anderswo glimmt, so verlaß diesen schrecklichen Bund, den nur Verzweiflung eingeht, wenn ihn nicht eine höhere Weisheit gestiftet hat — Man kann sich täuschen — glaube mir, man kann das für Stärke des Geistes halten, was doch am Ende Verzweiflung ist — Glaube mir, mir! und mache dich eilig hinweg.

Kosinsky. Nein! ich fliehe jetzt nicht mehr. Wenn dich meine Bitten nicht rühren, so höre die Geschichte meines Unglücks — Du wirst mir dann selbst den Dolch in die Hände zwingen, du wirst — lagert euch hier auf dem Boden, und hört mir aufmerksam zu!

Moor. Ich will sie hören.

Kosinsky. Wisset also, ich bin ein böhmischer Edelmann, und wurde durch den frühen Tod meines Vaters Herr eines ansehnlichen Ritterguts. Die Gegend war paradiesisch — denn sie enthielt einen Engel — ein Mädchen, geschmückt mit allen Reizen der blühenden Jugend und keusch wie das Licht des Himmels. Doch, wem sag' ich das? Es schallt an euren Ohren vorüber — ihr habt niemals geliebt, seid niemals geliebt worden —

Schweizer. Sachte, sachte! unser Hauptmann wird feuerroth.

Moor. Hör' auf! ich will's ein andermal hören — morgen, nächstens, oder — wenn ich Blut gesehen habe.

Kosinsky. Blut, Blut — höre nur weiter! Blut, sag' ich dir, wird deine ganze Seele füllen. Sie war bürgerlicher Geburt, eine Deutsche — aber ihr Anblick schmelzte die Vorurtheile des Adels hinweg. Mit der schüchternsten Bescheidenheit nahm sie den Trauring von meiner Hand, und übermorgen sollte ich meine Amalia vor den Altar führen.

Moor (steht schnell auf).

Kosinsky. Mitten im Taumel der auf mich wartenden Seligkeit, unter den Zurüstungen zur Vermählung — werd' ich durch einen Expressen nach Hof citiert. Ich stellte mich. Man zeigte mir Briefe, die ich geschrieben haben sollte, voll verrätherischen Inhalts. Ich erröthete über der Bosheit — man nahm mir den Degen ab, warf mich ins Gefängniß, alle meine Sinnen waren hinweg.

Schweizer. Und unterdessen — nur weiter! ich rieche den Braten schon.

Kosinsky. Hier lag ich einen Monat lang, und wußte nicht, wie mir geschah. Mir bangte für meine Amalia, die meines Schicksals wegen jede Minute einen Tod würde zu leiden haben. Endlich erschien der erste

Minister des Hofes, wünschte mir zur Entdeckung meiner Unschuld Glück mit zuckersüßen Worten, liest mir den Brief der Freiheit vor, gibt mir meinen Degen wieder. Jetzt im Triumphe nach meinem Schloß, in die Arme meiner Amalia zu fliegen, — sie war verschwunden. In der Mitternacht sei sie weggebracht worden, wüßte niemand, wohin? und seitdem mit keinem Aug mehr gesehen. Hui! schoß mir's auf, wie der Blitz, ich flieg' nach der Stadt, sondiere am Hof — alle Augen wurzelten auf mir, niemand wollte Bescheid geben — endlich entdeck' ich sie durch ein verborgenes Gitter im Palast — sie warf mir ein Billetchen zu.

Schweizer. Hab' ich's nicht gesagt?

Kosinsky. Hölle, Tod und Teufel! da stand's! man hatte ihr die Wahl gelassen, ob sie mich lieber sterben sehen, oder die Maitresse des Fürsten werden wollte. Im Kampfe zwischen Ehre und Liebe entschied sie für das Zweite, und (lachend) ich war gerettet.

Schweizer. Was thatst du da?

Kosinsky. Da stand ich, wie von tausend Donnern getroffen! — Blut, war mein erster Gedanke, Blut! mein letzter. Schaum auf dem Munde, renn' ich nach Haus, wähle mir einen dreispitzigen Degen, und damit in aller Hast in des Ministers Haus, denn nur er — er nur war der höllische Kuppler gewesen. Man muß mich von der Gasse bemerkt haben, denn wie ich hinauf trete, waren alle Zimmer verschlossen. Ich suche, ich frage: er sei zum Fürsten gefahren, war die Antwort. Ich mache mich geraden Wegs dahin, man wollte nichts von ihm wissen. Ich gehe zurück, sprenge die Thüren ein, finde ihn, wollte eben — aber da sprangen fünf bis sechs Bediente aus dem Hinterhalt und entwanden mir den Degen.

Schweizer (stampft auf den Boden). Und er kriegte nichts, und du zogst leer ab?

Kosinsky. Ich ward ergriffen, angeklagt, peinlich processiert, infam — merkt's euch! — aus besonderer Gnade infam aus den Grenzen gejagt; meine Güter fielen als Präsent dem Minister zu, meine Amalia bleibt in den Klauen des Tigers, verseufzt und vertrauert ihr Leben, während daß meine Rache fasten und sich unter das Joch des Despotismus krümmen muß.

Schweizer (aufstehend, seinen Degen wetzend). Das ist Wasser auf unsere Mühle, Hauptmann! Da gibt's was anzuzünden!

Moor (der bisher in heftigen Bewegungen hin und her gegangen, springt rasch auf, zu den Räubern). Ich muß sie sehen — Auf! rafft zusammen — du bleibst, Kosinsky — packt eilig zusammen!

Die Räuber. Wohin, was?

Moor. Wohin? wer fragt wohin? (Heftig zu Schweizern.) Verräther, du willst mich zurückhalten? Aber bei der Hoffnung des Himmels! —

Schweizer. Verräther ich? — Geh' in die Hölle, ich folge dir!

Moor (fällt ihm um den Hals). Bruderherz! du folgst mir — Sie weint, sie vertrauert ihr Leben. Auf! hurtig! Alle! nach Franken! In acht Tagen müssen wir dort sein.

(Sie gehen ab.)

Vierter Akt.

Erste Scene.

Ländliche Gegend um das Moorische Schloß.

Räuber Moor. Kosinsky in der Ferne.

Moor. Geh voran und melde mich. Du weißt doch noch alles, was du sprechen mußt?

Kosinsky. Ihr seid der Graf von Brand, kommt aus Mecklenburg, ich euer Reitknecht — Sorgt nicht, ich will meine Rolle schon spielen. Lebt wohl! (Ab.)

Moor. Sei mir gegrüßt, Vaterlandserde! (Er küßt die Erde.) Vaterlandshimmel! Vaterlandssonne! — und Fluren und Hügel und Ströme und Wälder! seid alle, alle mir herzlich gegrüßt! — Wie so köstlich wehet die Luft von meinen Heimathgebirgen! wie strömt balsamische Wonne aus euch dem armen Flüchtling entgegen! — Elysium! dichterische Welt! Halt ein, Moor! dein Fuß wandelt in einem heiligen Tempel.

(Er kommt näher.) Sieh da, auch die Schwalbennester im Schloßhof — auch das Gartenthürchen! — und diese Ecke am Zaun, wo du so oft den Fanger belauschtest und neckte — und dort unten das Wiesenthal, wo du der Held Alexander deine Macedonier ins Treffen bei Arbela führtest, und nebendran der grasigte Hügel, von welchem du den persischen Satrapen niederwarfst — und deine siegende Fahne flatterte hoch! (Er lächelt.) Die goldnen Maienjahre der Knabenzeit leben wieder auf in der Seele des Elenden — da warst du so glücklich, warst so ganz, so wolkenlos heiter — und nun — da liegen die Trümmer deiner Entwürfe! Hier solltest du wandeln dereinst, ein großer, stattlicher, gepriesener Mann — hier dein Knabenleben in Amalias blühenden Kindern zum zweitenmal leben — hier! hier der Abgott deines Volks — aber der böse Feind schmollte dazu! (Er fährt auf.) Warum bin ich hieher gekommen? daß mir's ginge wie dem Gefangenen, den der klirrende Eisenring aus Träumen der Freiheit aufjagt — nein, ich gehe in mein Elend zurück! — Der Gefangene hatte das Licht vergessen, aber der Traum der Freiheit fuhr über ihm wie ein Blitz in die Nacht, der sie finsterer zurücklässt — Lebt wohl, ihr Vaterlandsthäler! einst sahet ihr den Knaben Karl, und der Knabe Karl war ein glücklicher Knabe — jetzt sahet ihr den Mann, und er war in Verzweiflung. (Er dreht sich schnell nach dem äußersten Ende der Gegend, allwo er plötzlich stille steht und nach dem Schloß mit Wehmuth herüber blickt.) Sie nicht sehen, nicht einen Blick — und nur eine Mauer gewesen zwischen mir und Amalia — Nein!

sehen muß ich sie — muß ich ihn — es soll mich zermalmen! (Er kehrt um.) Vater! Vater! dein Sohn naht — weg mit dir, schwarzes, rauchendes Blut! weg, hohler, grasser, zuckender Todesblick! Nur diese Stunde laß mir frei — Amalia! Vater! dein Karl naht! (Er geht schnell auf das Schloß zu.) — Quäle mich, wenn der Tag erwacht, laß nicht ab von mir, wenn die Nacht kommt — quäle mich in schrecklichen Träumen! nur vergifte mir diese einzige Wollust nicht! (Er steht an der Pforte.) Wie wird mir? was ist das, Moor? Sei ein Mann! — — Todesschauer — Schreckenahnung — — (Er geht hinein.)

Zweite Scene.

Galerie im Schloß.

Räuber Moor. Amalia treten auf.

Amalia. Und getrauten Sie sich wohl, sein Bildniß unter diesen Gemälden zu erkennen?

Moor. O ganz gewiß. Sein Bild war immer lebendig in mir (An den Gemälden herumgehend.) Dieser ist's nicht.

Amalia. Errathen! — Er war der Stammvater des gräflichen Hauses, und erhielt den Adel vom Barbarossa, dem er wider die Seeräuber diente.

Moor (immer an den Gemälden). Dieser ist's auch nicht — auch der nicht — auch nicht jener dort — er ist nicht unter ihnen

Amalia. Wie? Sehen Sie doch besser! ich dachte, Sie kennten ihn —

Moor. Ich kenne meinen Vater nicht besser! Ihm fehlt der sanftmüthige Zug um den Mund, der ihn aus Tausenden kenntlich machte — er ist's nicht.

Amalia. Ich erstaune. Wie? Achtzehn Jahre nicht mehr gesehen, und noch —

Moor (schnell mit einer fliegenden Röthe). Dieser ist's! (Er steht wie vom Blitz gerührt.)

Amalia. Ein vortrefflicher Mann.

Moor (in seinen Anblick versunken). Vater! Vater! vergib mir! — Ja, ein vortrefflicher Mann! — (Er wischt sich die Augen.) Ein göttlicher Mann!

Amalia. Sie scheinen viel Antheil an ihm zu nehmen.

Moor. O ein vortrefflicher Mann — und er sollte dahin sein?

Amalia. Dahin! wie unsere besten Freuden dahin gehn — (Sanft seine Hand ergreifend.) Lieber Herr Graf, es reift keine Seligkeit unter dem Monde.

Moor. Sehr wahr, sehr wahr — und sollten Sie schon diese traurige Erfahrung gemacht haben? Sie können nicht drei und zwanzig Jahre alt sein.

Amalia. Und habe sie gemacht. Alles lebt, um traurig wieder zu sterben. Wir interessieren uns nur darum, wir gewinnen nur darum, daß wir wieder mit Schmerzen verlieren.

Moor. Sie verloren schon etwas?

Amalia. Nichts! Alles! Nichts — wollen wir weiter gehen, Herr Graf?

Moor. So eilig? Weß ist dies Bild rechter Hand dort? mich däucht, es ist eine unglückliche Physiognomie.

Amalia. Dies Bild linker Hand ist der Sohn des Grafen, der wirkliche Herr — Kommen Sie, kommen Sie!

Moor. Aber dies Bild rechter Hand?

Amalia. Sie wollen nicht in den Garten gehn?

Moor. Aber dies Bild rechter Hand? — Du weinst, Amalia?

Amalia (schnell ab).

Moor.

Sie liebt mich! sie liebt mich! — Ihr ganzes Wesen fing an sich zu empören, verrätherisch rollten die Thränen von ihren Wangen. Sie liebt mich! — Elender, das verdientest du um sie! Steh' ich nicht hier wie ein Gerichteter vor dem tödtlichen Block? Ist das der Sopha, wo ich an ihrem Halse in Wonne schwamm? Sind das die väterlichen Säle? (Ergriffen vom Anblick seines Vaters.) Du, du — Feuerflammen aus deinem Auge — Fluch, Fluch, Verwerfung! — Wo bin ich? Nacht vor meinen Augen — Schreckniße Gottes — Ich, ich hab' ihn getödtet!

(Er rennt davon).

Franz von Moor in tiefen Gedanken.

Weg mit diesem Bild! weg, feige Memme! Was zagst du, und vor wem? ist mir's nicht die wenigen Stunden, die der Graf in diesen Mauern wandelt, als schlich' immer ein Spion der Hölle meinen Fersen nach — Ich sollt' ihn kennen! Es ist so was Großes und Oftgesehenes in seinem wilden sonnverbrannten Gesicht, das mich beben macht — Auch Amalia ist nicht gleichgültig gegen ihn! Läßt sie nicht so gierig schmachtende Blicke auf dem Kerl herumkreuzen, mit denen sie doch gegen alle Welt sonst so geizig thut? Sah ich's nicht, wie sie ein paar diebische Thränen in den Wein fallen ließ, den er hinter meinem Rücken so hastig in sich schlürfte, als wenn er das Glas mit hineinziehen wollte? Ja, das sah ich, durch den Spiegel sah ich's mit diesen meinen Augen. Holla, Franz! sieh dich vor! dahinter steckt irgend ein verderbenschwangeres Ungeheuer!

(Er steht forschend dem Portrait Karls gegenüber.)

Sein langer Gänsehals — seine schwarzen, feuerwerfenden Augen! hm! hm! — sein finsteres überhangendes, buschigtes Augenbraun. (Plötzlich zusammenfahrend.) — Schadenfrohe Hölle! jagst du mir diese Ahnung ein? Es ist Karl! ja jetzt werden mir alle Züge wieder lebendig — Er ist's! trotz seiner Larve! — Er ist's — trotz seiner Larve! — Er ist's — Tod und Verdammniß! (Auf und ab mit heftigen Schritten.) Hab' ich darum meine Nächte verprasst, — darum Felsen hinweggeräumt und Abgründe eben gemacht, — bin ich darum gegen alle Instincte der Menschheit rebellisch

worden, daß mir zuletzt dieser unstäte Landstreicher durch meine künstlichsten Wirbel tölple — Sachte! nur sachte! Es ist nur noch Spielarbeit übrig — Bin ich doch ohnehin schon bis an die Ohren in Todsünden gewatet, daß es Unsinn wäre, zurückzuschwimmen, wenn das Ufer schon so weit hinten liegt — ans Umkehren ist doch nicht mehr zu gedenken — Die Gnade selbst würde an den Bettelstab gebracht, und die unendliche Erbarmung bankerott werden, wenn sie für meine Schulden all gut sagen wollte — Also vorwärts wie ein Mann — (Er schellt.) — Er versammle sich zu dem Geist seines Vaters und komme! der Todten spott' ich. — Daniel! he, Daniel! — Was gilt's, den haben sie auch schon gegen mich aufgewiegelt! Er sieht so geheimnißvoll.

Daniel kommt.

Daniel. Was steht zu Befehl, mein Gebieter?

Franz. Nichts. Fort, fülle diesen Becher Wein, aber hurtig! (Daniel ab.) Wart, Alter, dich will ich fangen! ins Auge will ich dich fassen, so starr, daß dein getroffenes Gewissen durch die Larve erblassen soll! Er soll sterben! — Der ist ein Stümper, der sein Werk nur auf die Hälfte bringt, und dann weggeht und müßig zugafft, wie es weiter damit werden wird.

Daniel mit Wein.

Franz. Stell' ihn hieher! Sieh mir fest ins Auge! Wie deine Kniee schlottern! wie du zitterst! Gesteh', Alter! was hast du gethan?

Daniel. Nichts, gnädiger Herr, so wahr Gott lebt und meine arme Seele!

Franz. Trink diesen Wein aus! — Was? du zauderst? — Heraus, schnell! Was hast du in den Wein geworfen?

Daniel. Hilf Gott! Was? ich in den Wein?

Franz. Gift hast du in den Wein geworfen! Bist du nicht bleich wie Schnee? Gesteh, gesteh! Wer hat dir's gegeben? Nicht wahr, der Graf, der Graf hat dir's gegeben?

Daniel. Der Graf? Jesus Maria! Der Graf hat mir nichts gegeben.

Franz (greift ihn hart an). Ich will dich würgen, daß du blau wirst, eisgrauer Lügner du! Nichts? Und was staket ihr denn so beisammen? Er und du und Amalia? Und was flüstertet ihr immer zusammen? Heraus damit! Was für Geheimnisse, Was für Geheimnisse hat er dir anvertraut?

Daniel. Das weiß der allwissende Gott: er hat mir keine Geheimnisse anvertraut.

Franz. Willst du es läugnen? was für Cabalen habt ihr angezettelt, mich aus dem Weg zu räumen? Nicht wahr? Mich im Schlaf zu erdrosseln? Mir beim Bartscheeren die Gurgel abzuschneiden? Mich im Wein oder in Chocolade zu vergeben? Heraus, heraus! — oder mir in der Suppe den ewigen Schlaf zu geben? Heraus damit! ich weiß alles.

Daniel. So helfe mir Gott, wenn ich in Noth bin, wie ich euch jetzt nichts anders sage, als die reine lautere Wahrheit.

Franz. Diesmal will ich dir verzeihen. Aber gelt, er steckte dir gewiß Geld in deinen Beutel? Er drückte dir die Hand stärker, als der Brauch ist? so ungefähr, wie man sie seinen alten Bekannten zu drücken pflegt?

Daniel. Niemals, mein Gebieter.

Franz. Er sagte dir, zum Exempel, daß er dich etwa schon kenne? — daß du ihn fast kennen solltest? daß dir einmal die Decke von den Augen fallen würde — daß — was? davon sollt' er dir niemals gesagt haben?

Daniel. Nicht das Mindeste.

Franz. Daß gewisse Umstände ihn abhielten — daß man oft Masken nehmen müsse um seinen Feinden zuzukönnen — daß er sich rächen wolle, aufs grimmigste rächen wolle?

Daniel. Nicht einen Laut von diesem allem.

Franz. Was? gar nichts? Besinne dich recht. — Daß er den alten Herrn sehr genau — besonders genau gekannt — daß er ihn liebe — ungemein liebe — wie ein Sohn liebe —

Daniel. Etwas dergleichen erinnere ich mich von ihm gehört zu haben.

Franz (blaß). Hat er, hat er wirklich? Wie, so laß mich doch hören! Er sagte, er sei mein Bruder?

Daniel (betroffen). Was, mein Gebieter? — Nein, das sagte er nicht. Aber wie ihn das Fräulein in der Galerie herumführte, ich putzte eben den Staub von den Rahmen der Gemälde ab, stand er bei dem Portrait des seligen Herrn plötzlich still, wie vom Donner gerührt. Das gnädige Fräulein deutete drauf hin und sagte: ein vortrefflicher Mann! Ja, ein vortrefflicher Mann! gab er zur Antwort, indem er sich die Augen wischte.

Franz. Höre, Daniel! Du weißt, ich bin immer ein gütiger Herr gegen dich gewesen, ich hab' dir Nahrung und Kleider gegeben, und dein schwaches Alter in allen Geschäften geschont! —

Daniel. Dafür lohn' euch der liebe Herr Gott! und ich hab' euch immer redlich gedient.

Franz. Das wollt' ich eben sagen. Du hast mir in deinem Leben noch keine Widerrede gegeben, denn du weißt gar zu wohl, daß du mir Gehorsam schuldig bist in allem, was ich dich heiße.

Daniel. In allem von ganzem Herzen, wenn es nicht wider Gott und mein Gewissen geht.

Franz. Possen, Possen! Schämst du dich nicht? Ein alter Mann, und an das Weihnachtsmährchen zu glauben! Geh, Daniel! das war ein dummer Gedanke. Ich bin ja Herr. Mich werden Gott und Gewissen strafen, wenn es ja einen Gott und ein Gewissen gibt.

Daniel (schlägt die Hände zusammen). Barmherziger Himmel!

Franz. Bei deinem Gehorsam! Verstehst du das Wort auch? Bei deinem Gehorsam befehl' ich dir, morgen darf der Graf nimmer unter den Lebendigen wandeln.

Daniel. Hilf, heiliger Gott! Weßwegen?

Franz. Bei deinem blinden Gehorsam! — und an dich werd' ich mich halten.

Daniel. An mich? Hilf, selige Mutter Gottes! An mich? Was hab' ich alter Mann denn Böses gethan?

Franz. Hier ist nicht lang Besinnzeit, dein Schicksal steht in meiner Hand. Willst du dein Leben im tiefsten meiner Thürme vollends ausschmachten, wo der Hunger dich zwingen wird, deine eigenen Knochen abzunagen, und der brennende Durst, dein eigenes Wasser wieder zu saufen? — Oder willst du lieber dein Brod essen im Frieden, und Ruhe haben in deinem Alter?

Daniel. Was, Herr? Fried' und Ruhe im Alter, und ein Todtschläger?

Franz. Antwort auf meine Frage!

Daniel. Meine grauen Haare! meine grauen Haare!

Franz. Ja oder Nein!

Daniel. Nein! — Gott erbarme sich meiner!

Franz (im Begriff zu gehen). Gut, du sollst's nöthig haben. (Daniel hält ihn auf und fällt vor ihm nieder.)

Daniel. Erbarmen, Herr! Erbarmen!

Franz. Ja oder Nein!

Daniel. Gnädiger Herr, ich bin heute einundsiebenzig Jahr alt! und hab' Vater und Mutter geehret, und niemand meines Wissens um des Hellers Werth im Leben vervortheilt, und hab' an meinem Glauben gehalten treu und redlich, und hab' in eurem Hause gedienet vier und vierzig Jahr, und erwarte jetzt ein ruhig seliges Ende, ach, Herr, Herr! (umfaßt seine Kniee heftig) und ihr wollt mir den letzten Trost rauben im Sterben, daß der Wurm des Gewissens mich um mein letztes Gebet bringe, daß ich ein Gräuel vor Gott und Menschen schlafen gehen soll? Nein, nein, mein liebster bester, liebster gnädiger Herr! das wollt ihr nicht, das könnt ihr nicht wollen von einem einundsiebenzigjährigen Manne.

Franz. Ja oder Nein! was soll das Geplapper?

Daniel. Ich will euch von nun an noch eifriger dienen, will meine dürren Sehnen in eurem Dienst wie ein Taglöhner abarbeiten, will früher aufstehen, will später mich niederlegen — ach, und will euch einschließen in mein Abend- und Morgengebet, und Gott wird das Gebet eines alten Mannes nicht wegwerfen.

Franz. Gehorsam ist besser, denn Opfer. Hast du je gehört, daß sich der Henker zierte, wenn er ein Urtheil vollstrecken sollte?

Daniel. Ach ja wohl! aber eine Unschuld erwürgen — einen —

Franz. Bin ich dir etwa Rechenschaft schuldig? Darf das Beil den Henker fragen, warum dahin und nicht dorthin? — Aber sieh, wie langmüthig ich bin — ich biete dir eine Belohnung für das, was du mir huldigtest.

Daniel. Aber ich hoffte, ein Christ bleiben zu dürfen, da ich euch huldigte.

Franz. Keine Widerrede! Sieh, ich gebe dir einen ganzen Tag noch Bedenkzeit! Ueberlege es nochmals. Glück und Unglück — hörst du? verstehst du? das höchste Glück und das äußerste Unglück! Ich will Wunder thun im Peinigen.

Daniel (nach einigem Nachdenken). Ich will's thun, morgen will ich's thun. (Ab.)

Franz.

Die Versuchung ist stark, und der war wohl nicht zum Märtyrer seines Glaubens geboren — Wohl bekomm's denn, Herr Graf! Allem Ansehen nach werden Sie morgen Abend Ihr Henkermahl halten! Es kommt alles nur darauf an, wie man davon denkt, und der ist ein Narr, der wider seine Vortheile denkt. Den Vater, der vielleicht eine Bouteille Wein weiter getrunken hat, kommt der Kitzel an — und draus wird ein Mensch, und der Mensch war gewiß das Letzte, woran bei der ganzen Herculesarbeit gedacht wird. Nun kommt mich eben auch der Kitzel an — und dran krepirt ein Mensch, und gewiß ist hier mehr Verstand und Absichten, als dort bei seinem Entstehen war — Hängt nicht das Dasein der meisten Menschen mehrentheils an der Hitze eines Juliusnachmittags, oder am anziehenden Anblick eines Betttuchs, oder an der wagrechten Lage einer schlafenden Küchengrazie, oder an einem ausgelöschten Licht? — Ist die Geburt des Menschen das Werk einer viehischen Anwandlung, eines Ungefährs, wer sollte wegen der Verneinung seiner Geburt sich einkommen lassen, an ein bedeutendes Etwas zu denken? Verflucht sei die Thorheit unserer Ammen und Wärterinnen, die unsere Phantasie mit schrecklichen Mährchen verderben, und gräßliche Bilder von Strafgerichten in unser weiches Gehirnmark drücken, daß unwillkürliche Schauder die Glieder des Mannes noch in frostige Angst rütteln, unsere kühnste Entschlossenheit sperren, unsere erwachende Vernunft an Ketten abergläubischer Finsterniß legen — Mord! wie eine ganze Hölle von Furien um das Wort flattert — die Natur vergaß einen Mann mehr zu machen — die Nabelschnur ist nicht unterbunden worden — der Vater hat in der Hochzeitnacht glatten Leib bekommen — und die ganze Schattenspielerei ist verschwunden. Es war etwas und wird nichts — heißt es nicht eben so viel, als: es war nichts und wird nichts, und um nichts wird kein Wort mehr gewechselt — der Mensch entsteht aus Morast, und watet eine Weile im Morast, und macht Morast, und gährt wieder zusammen in Morast, bis er zuletzt an den Schuhsohlen seines Urenkels unflätig anklebt. Das ist das Ende vom Lied — der morastige Zirkel der menschlichen Bestimmung, und somit — glückliche Reise, Herr Bruder! Der milzsüchtige, podagrische Moralist von einem Gewissen mag runzligte Weiber aus Bordellen jagen und alte

Wucherer auf dem Todesbett foltern — bei mir wird er nimmermehr Audienz bekommen. (Er geht ab.)

Dritte Scene.

Anderes Zimmer im Schloß.

Räuber Moor von der einen Seite, Daniel von der andern.

Moor (hastig). Wo ist das Fräulein?

Daniel. Gnädiger Herr! Erlaubt einem armen Mann, euch um etwas zu bitten.

Moor. Es ist dir gewährt, was willst du?

Daniel. Nicht viel und alles, so wenig und doch so viel — laßt mich eure Hand küssen!

Moor. Das sollst du nicht, guter Alter! (umarmt ihn) den ich Vater nennen möchte.

Daniel. Eure Hand, eure Hand! ich bitt' euch.

Moor. Du sollst nicht.

Daniel. Ich muß! (Er greift sie, betrachtet sie schnell und fällt vor ihm nieder.) Lieber, bester Karl!

Moor (erschrickt, faßt sich, fremd). Freund, was sagst du? Ich verstehe dich nicht.

Daniel. Ja, läugnet es nur, verstellt euch! Schön, schön! Ihr seid immer mein bester, köstlicher Junker — Lieber Gott, daß ich alter Mann noch die Freude — dummer Tölpel ich, daß ich euch nicht gleich — Ei du himmlischer Vater! So seid ihr ja wiedergekommen, und der alte Herr ist unterm Boden, und da seid ihr ja wieder — was für ein blinder Esel ich doch war (sich vor den Kopf schlagend), daß ich euch nicht im ersten Hui — Ei du mein — wer hätte sich das träumen lassen! — Um was ich mit Thränen betete, — Jesus Christus! Da steht er ja leibhaftig wieder in der alten Stube!

Moor. Was ist das für eine Sprache? Seid ihr vom hitzigen Fieber aufgesprungen? oder wollt ihr eine Komödienrolle an mir probiren?

Daniel. Ei pfui doch, pfui doch! Das ist nicht fein, einen alten Knecht so zum Besten haben — Diese Narbe! He, wißt ihr noch? Großer Gott! Was ihr mir da für eine Angst einjagtet — ich hab' euch immer so lieb gehabt, und was ihr mir da für Herzeleid hättet anrichten können — Ihr saßt mir im Schooß — wißt ihr noch? — dort in der runden Stube — Gelt, Vogel! Das habt ihr freilich vergessen — auch den Kukuk, den ihr so gern hörtet? — denkt doch! der Kukuk ist zerschlagen, in Grundsboden geschlagen — die alte Susel hat ihn verwettert, wie sie die Stube fegte — ja freilich, und da saßt ihr mir im Schooß und riefst: Hotto! und ich lief fort, euch den Hottogaul zu holen — Jesus Gott! warum mußt' ich alter Esel auch fortlaufen — und wie mir's siedigheiß über den Buckel lief — wie ich das Zetergeschrei höre draußen im Oehrn, spring' herein, und da lief das helle Blut, und laget am Boden, und hattet — heilige Mutter Gottes! war mir's nicht, als wenn mir ein Kübel eiskalt Wasser übern Nacken spritzte — aber so geht's, wenn man nicht alle Augen auf die Kinder hat. Großer Gott, wenn's ins Aug gegangen wäre — War's dazu noch die rechte Hand. Mein Lebenstag, sagt' ich, soll mir kein Kind mehr ein Messer oder eine Scheere, oder so was Spitziges, sagt' ich — in die Hände kriegen, sagt' ich — war zum Glück noch Herr und Frau verreist — ja, ja, das soll mir mein Tag des Lebens eine Warnung sein, sagt' ich — Jemini, Jemini! ich hätte vom Dienst kommen können, ich hätte — Gott der Herr verzeih's euch, gottloses Kind — aber Gottlob! es heilte glücklich, bis auf die wüste Narbe.

Moor. Ich begreife kein Wort von allem, was du sagst.

Daniel. Ja gelt, gelt? Das war noch eine Zeit? Wie manches Zuckerbrod, oder Biscuit, oder Macrone ich euch hab' zugeschoben, hab' euch immer am gernsten gehabt, und wißt ihr noch, was ihr mir drunten sagtet im Stall, wie ich euch auf des alten Herrn seinen Schweißfuchsen setzte, und euch auf der großen Wiese ließ herumjagen? Daniel, sagtet ihr, laß mich nur einen großen Mann werden, Daniel, so sollst du mein Verwalter sein und mit mir in der Kutsche fahren, — ja, sagt' ich und lachte, wenn Gott Leben und Gesundheit schenkt, und ihr euch eines alten Mannes nicht schämen werdet, sagt' ich, so will ich euch bitten, mir das Häuschen drunten im Dorfe zu räumen, das schon eine gute Weil leer steht, und da wollt' ich mir ein Eimer zwanzig Wein einlegen und wirthschaften in meinen alten Tagen. — Ja, lacht nur, lacht nur! Gelt, junger Herr, das habt ihr rein ausgeschwitzt? — den alten Mann will man nicht kennen, da thut man so fremd, so vornehm — o ihr seid doch mein goldiger Junker — freilich halt ein bischen locker gewesen — nehmt mir's nicht übel! — wie's eben das junge Fleisch meistens ist — am Ende kann noch alles gut werden.

Moor (fällt ihm um den Hals). Ja, Daniel, ich will's nicht mehr verhehlen! Ich bin dein Karl, dein verlorner Karl, was macht meine Amalia?

Daniel (fängt an zu weinen). Daß ich alter Sünder noch die Freude haben soll, — und der Herr selig weinte umsonst! — Abe, abe, weißer Schädel! mürbe Knochen, fahret in die Grube mit Freuden! Mein Herr und Meister lebt, ihn haben meine Augen gesehen!

Moor. Und will halten, was er versprochen hat, — nimm das, ehrlicher Graukopf, für den Schweißfuchsen im Stall; (dringt ihm einen schweren Beutel auf) nicht vergessen hab' ich den alten Mann.

Daniel. Wie? was treibt ihr? Zu viel, ihr habt euch vergriffen.

Moor. Nicht vergriffen, Daniel! (Daniel will niederfallen.) Steh' auf! sage mir, was macht meine Amalia?

Daniel. Gottes Lohn! Gottes Lohn! Ei, Herr

Jerem! — Eure Amalia, o, die wird's nicht überleben, die wird sterben vor Freude!

Moor (heftig). Sie vergaß mich nicht?

Daniel. Vergessen? Wie schwätzt ihr wieder? Euch vergessen? — da hättet ihr sollen dabei sein, hättet's sollen mit ansehen, wie sie sich gebärdete, als die Zeitung kam, ihr wärt gestorben, die der gnädige Herr ausstreuen ließ —

Moor. Was sagst du? mein Bruder —

Daniel. Ja, euer Bruder, der gnädige Herr, euer Bruder — ich will euch ein andermal mehr davon erzählen, wenn's Zeit dazu ist — und wie sauber sie ihn abkappte, wenn er ihr alle Tage, die Gott schickt, seinen Antrag machte und sie zur gnädigen Frau machen wollte. O ich muß hin, muß hin, ihr sagen, ihr die Botschaft bringen. (Will fort.)

Moor. Halt, halt! sie darf's nicht wissen! darf's niemand wissen, auch mein Bruder nicht. —

Daniel. Euer Bruder? Nein, beileibe nicht, er darf's nicht wissen! Er gar nicht! — Wenn er nicht schon mehr weiß, als er wissen darf — O, ich sage euch, es gibt garstige Menschen, garstige Brüder, garstige Herren — aber ich möchte um alles Gold meines Herrn willen kein garstiger Knecht sein — der gnädige Herr hielt euch todt.

Moor. Hm! was brummst du da?

Daniel (leiser). Und wenn man freilich so ungebeten aufersteht — Euer Bruder war des Herrn selig einziger Erbe —

Moor. Alter! — was murmelst du da zwischen den Zähnen, als wenn irgend ein Ungeheuer von Geheimniß auf deiner Zunge schwebte, das nicht heraus wollte und doch heraus sollte? Rede deutlicher!

Daniel. Aber ich will lieber meine alten Knochen abnagen vor Hunger, lieber vor Durst mein eigenes Wasser saufen, als Wohlleben die Fülle verdienen mit einem Todtschlag. (Schnell ab.)

Moor auffahrend aus einer schrecklichen Pause.

Betrogen, betrogen! da fährt es über meine Seele wie der Blitz! — Spitzbübische Künste! Himmel und Hölle! Nicht du, Vater! Spitzbübische Künste! Mörder, Räuber durch spitzbübische Künste! Angeschwärzt von ihm! verfälscht, unterdrückt meine Briefe — voll Liebe sein Herz — o ich Ungeheuer von einem Thoren — voll Liebe sein Vaterherz — o Schelmerei, Schelmerei! Es hätte mich einen Fußfall gekostet — es hätte mich eine Thräne gekostet — o ich blöder, blöder, blöder Thor! — (Wider die Wand rennend.) Ich hätte glücklich sein können — o Büberei, Büberei! das Glück meines Lebens bübisch, bübisch hinwegbetrogen. (Er läuft wüthend auf und nieder.) Mörder, Räuber durch spitzbübische Künste! — Er grollte nicht einmal. Nicht ein Gedanke von Fluch in seinem Herzen — O Bösewicht! unbegreiflicher, schleichender, abscheulicher Bösewicht!

Kosinsky kommt.

Kosinsky. Nun, Hauptmann, wo steckst du? Was ist's? Du willst noch länger hier bleiben, merk' ich.

Moor. Auf! Sattle die Pferde! Wir müssen vor Sonnenuntergang noch über den Grenzen sein!

Kosinsky. Du spaßest.

Moor (befehlend). Hurtig, hurtig! Zaudre nicht lang, laß alles da! und daß kein Aug dich gewahr wird. (Kosinsky ab.)

Moor.

Ich fliehe aus diesen Mauern. Der geringste Verzug könnte mich wüthig machen, und er ist meines Vaters Sohn — Bruder, Bruder! du hast mich zum Elendesten auf Erden gemacht, ich habe dich niemals beleidigt, es war nicht brüderlich gehandelt — Ernte die Früchte deiner Unthat in Ruhe, meine Gegenwart soll dir den Genuß nicht länger vergällen — aber gewiß, es war nicht brüderlich gehandelt. Finsterniß verlösche sie auf ewig, und der Tod rühre sie nicht auf.

Kosinsky.

Kosinsky. Die Pferde stehn gesattelt, ihr könnt aufsitzen, wenn ihr wollt.

Moor. Presser, Presser! Warum so eilig? Soll ich sie nicht mehr sehn?

Kosinsky. Ich zäume gleich wieder ab, wenn ihr's haben wollt; ihr hießt mich ja über Hals und Kopf eilen.

Moor. Noch einmal! ein Lebewohl noch! ich muß den Gifttrank dieser Seligkeit vollends ausschlürfen, und dann — halt, Kosinsky! zeyn Minuten noch — hinten am Schloßhof hier — und wir sprengen davon!

Vierte Scene.

Im Garten.

Amalia.

Du weinst, Amalia? und das sprach er mit einer Stimme! mit einer Stimme — mir war's, als ob die Natur sich verjüngte — die genossenen Lenze der Liebe dämmerten auf mit der Stimme! Die Nachtigall schlug wie damals — die Blumen hauchten wie damals — und ich lag wonneberauscht an seinem Hals — Ha! falsches, treuloses Herz! wie du deinen Meineid beschönigen willst! Nein, nein, weg aus meiner Seele, du Frevelbild! — ich hab' meinen Eid nicht gebrochen, du Einziger! Weg aus meiner Seele, ihr verrätherischen gottlosen Wünsche! im Herzen, wo Karl herrscht, darf kein Erdensohn nisten — Aber warum, meine Seele, so immer, so wider Willen nach diesem Fremdling? Hängt er sich nicht so hart an das Bild meines Einzigen? Ist er nicht der ewige Begleiter

meines Einzigen? Du weinst Amalia? — Ha, ich will ihn fliehen! — fliehen! — Nimmer sehen soll mein Auge diesen Fremdling!

Räuber Moor öffnet die Gartenthüre.

Amalia (fährt zusammen). Horch! horch! Rauschte die Thüre nicht? (Sie wird Karln gewahr und springt auf.) Er? — wohin? — was? — da hat mich's angewurzelt, daß ich nicht fliehen kann — Verlaß mich nicht, Gott im Himmel! — Nein, du sollst mir meinen Karl nicht entreißen! Meine Seele hat nicht Raum für zwei Gottheiten, und ich bin ein sterbliches Mädchen! (Sie nimmt Karls Bild heraus.) Du, mein Karl, sei mein Genius wider diesen Fremdling, den Liebestörer! dich, dich ansehen unverwandt, — und weg alle gottlosen Blicke nach diesem. (Sie sitzt stumm — das Auge starr auf das Bild geheftet.)

Moor. Sie da, gnädiges Fräulein? — und traurig? und eine Thräne auf diesem Gemälde? (Amalia gibt ihm keine Antwort.) Und wer ist der Glückliche, um den sich das Aug eines Engels versilbert? darf auch ich diesen Verherrlichten — (Er will das Gemälde betrachten.)

Amalia. Nein, ja, nein!

Moor (zurückfahrend). Ha! und verdient er diese Vergötterung? verdient er? —

Amalia. Wenn Sie ihn gekannt hätten.

Moor. Ich würde ihn beneidet haben.

Amalia. Angebetet, wollen Sie sagen.

Moor. Ha!

Amalia. O, Sie hätten ihn so lieb gehabt — es war so viel, so viel in seinem Angesicht — in seinen Augen — im Ton seiner Stimme, das Ihnen so gleich kommt — das ich so liebe —

Moor (sieht zur Erde).

Amalia. Hier, wo Sie stehen, stand er tausendmal — und neben ihm die, die neben ihm Himmel und Erde vergaß — hier durchirrte sein Aug die um ihn prangende Gegend — sie schien den großen belohnenden Blick zu empfinden und sich unter dem Wohlgefallen ihres Meisterbilds zu verschönern — hier hielt er mit himmlischer Musik die Hörer der Lüfte gefangen — hier an diesem Busch pflückte er Rosen, und pflückte die Rosen für mich — hier, hier lag er an meinem Halse, brannte sein Mund auf dem meinen, und die Blumen starben gern unter der Liebenden Fußtritt —

Moor. Er ist nicht mehr?

Amalia. Er segelt auf ungestümen Meeren — Amalias Liebe segelt mit ihm — er wandelt durch ungebahnte sandigte Wüsten — Amalias Liebe macht den brennenden Sand unter ihm grünen und die wilden Gesträuche blühen — der Mittag sengt sein entblößtes Haupt, nordischer Schnee schrumpft seine Sohlen zusammen, stürmischer Hagel regnet um seine Schläfe, und Amalias Liebe wiegt ihn in Stürmen ein — Meere und Berge und Horizonte zwischen den Liebenden — aber die Seelen versetzen sich aus dem staubigten Kerker und treffen sich im Paradiese der Liebe — Sie scheinen traurig, Herr Graf?

Moor. Die Worte der Liebe machen auch meine Liebe lebendig.

Amalia (blaß). Was? Sie lieben eine andere? — Weh mir, was hab' ich gesagt?

Moor. Sie glaubte mich todt, und blieb treu dem Todgeglaubten — sie hörte wieder, ich lebe, und opferte mir die Krone einer Heiligen auf. Sie weiß mich in Wüsten irren und im Elend herumschwärmen, und ihre Liebe fliegt durch Wüsten und Elend mir nach. Auch heißt sie Amalia, wie Sie, gnädiges Fräulein.

Amalia. Wie beneid' ich Ihre Amalia.

Moor. O sie ist ein unglückliches Mädchen; ihre Liebe ist für einen, der verloren ist, und wird — ewig niemals belohnt.

Amalia. Nein, sie wird im Himmel belohnt. Sagt man nicht, es gebe eine bessere Welt, wo die Traurigen sich freuen und die Liebenden sich wieder erkennen?

Moor. Ja, eine Welt, wo die Schleier hinwegfallen und die Liebe sich schrecklich wiederfindet — Ewigkeit heißt ihr Name — meine Amalia ist ein unglückliches Mädchen.

Amalia. Unglücklich, und Sie lieben?

Moor. Unglücklich, weil sie mich liebt! Wie, wenn ich ein Todtschläger wäre? wie, mein Fräulein, wenn Ihr Geliebter Ihnen für jeden Kuß einen Mord aufzählen könnte? Wehe meiner Amalia! sie ist ein unglückliches Mädchen.

Amalia (froh aufhüpfend). Ha! wie bin ich ein glückliches Mädchen! Mein Einziger ist Nachstrahl der Gottheit, und die Gottheit ist Huld und Erbarmen! Nicht eine Fliege konnt' er leiden sehen — Seine Seele ist so fern von einem blutigen Gedanken, als fern der Mittag von der Mitternacht ist.

Moor (kehrt sich schnell ab in ein Gebüsch, blickt starr in die Gegend).

Amalia (singt und spielt auf der Laute).

Willst dich, Hektor, ewig mir entreißen,
Wo des Aeaciden mordend Eisen
Dem Patroklus schrecklich Opfer bringt?
Wer wird künftig deinen Kleinen lehren
Speere werfen und die Götter ehren,
Wenn hinunter dich der Xanthus schlingt?

Moor (nimmt die Laute stillschweigend und spielt).

Theures Weib, geh', hol' die Todeslanze!
Laß — mich fort — zum wilden Kriegestanze! —

(Er wirft die Laute weg und flieht davon.)

Fünfte Scene.

Nahegelegener Wald. Nacht. Ein altes verfallenes Schloß in der Mitte.

Die Räuberbande gelagert auf der Erde.

Die Räuber (singen).

Stehlen, morden, huren, balgen
Heißt bei uns nur die Zeit zerstreun.
Morgen hangen wir am Galgen,
Drum laßt uns heute lustig sein.

Ein freies Leben führen wir,
Ein Leben voller Wonne,
Der Wald ist unser Nachtquartier,
Bei Sturm und Wind handthieren wir,
Der Mond ist unsre Sonne,
Mercurius ist unser Mann,
Der's Prakticieren trefflich kann.

Heut laden wir bei Pfaffen uns ein,
Bei masten Pächtern morgen;
Was drüber ist, da lassen wir fein
Den lieben Herrgott sorgen.

Und haben wir im Traubensaft
Die Gurgel ausgebadet,
So machen wir uns Muth und Kraft
Und mit dem Schwarzen Brüderschaft,
Der in der Hölle bratet.

Das Wehgeheul geschlagner Väter,
Der bangen Mütter Klaggezeter,
Das Winseln der verlassnen Braut
Ist Schmaus für unsre Trommelhaut!

Ha! wenn sie euch unter dem Beile so zucken,
Ausbrüllen wie Kälber, umfallen wie Mucken,
Das kitzelt unsern Augenstern,
Das schmeichelt unsern Ohren gern.

Und wenn mein Stündlein kommen nun,
Der Henker soll es holen!
So haben wir halt unsern Lohn,
Und schmieren unsre Sohlen,
Ein Schlückchen auf den Weg vom heißen Traubensohn
Und burra rax dax! geht's als flögen wir davon.

Schweizer. Es wird Nacht, und der Hauptmann noch nicht da!

Razmann. Und versprach doch Schlag acht Uhr wieder bei uns einzutreffen.

Schweizer. Wenn ihm Leides geschehen wäre — Kameraden! wir zünden an und morden den Säugling.

Spiegelberg (nimmt Razmann beiseite). Auf ein Wort, Razmann.

Schwarz (zu Grimm). Wollen wir nicht Spione ausstellen?

Grimm. Laß du ihn! Er wird einen Fang thun, daß wir uns schämen müssen.

Schweizer. Da brennst du dich, beim Henker! Er ging nicht von uns wie einer, der einen Schelmenstreich im Schilde führt. Hast du vergessen, was er gesagt hat, als er uns über die Heide führte? — „Wer nur eine Rübe vom Acker stiehlt, daß ich's erfahre, läßt seinen Kopf hier, so wahr ich Moor heiße." Wir dürfen nicht rauben.

Razmann (leise zu Spiegelberg). Wo will das hinaus — rede deutscher!

Spiegelberg. Pst! Pst! — Ich weiß nicht, was du oder ich für Begriffe von Freiheit haben, daß wir an einem Karrn ziehen, wie Stiere, und dabei wunderviel von Indepedenz declamiren — Es gefällt mir nicht.

Schweizer (zu Grimm). Was wohl dieser Windkopf hier an der Kunkel hat?

Razmann (leise zu Spiegelberg). Du sprichst vom Hauptmann? —

Spiegelberg. Pst doch! Pst! — Er hat so seine Ohren unter uns herumlaufen — Hauptmann sagst du? wer hat ihn zum Hauptmann über uns gesetzt, oder hat er nicht diesen Titel usurpiert, der von Rechtswegen mein ist? Wie, legen wir darum unser Leben auf Würfel — baden darum alle Milzsuchten des Schicksals aus, daß wir am End noch von Glück sagen, die Leibeigenen eines Sklaven zu sein? — Leibeigene, da wir Fürsten sein könnten? — Bei Gott! Razmann — das hat mir niemals gefallen.

Schweizer (zu den andern). Ja — du bist mir der rechte Held. — Frösche mit Steinen breit zu schmeißen — schon der Klang seiner Nase, wenn er sich schneuzte, könnte dich durch ein Nadelöhr jagen —

Spiegelberg (zu Razmann). Ja — und Jahre schon dicht' ich darauf: es soll anders werden. Razmann — wenn du bist, wofür ich dich immer hielt — Razmann man vermißt ihn — gibt ihn halb verloren — Razmann! mich däucht, seine schwarze Stunde schlägt — Wie? nicht einmal röther wirst du, da dir die Glocke zur Freiheit läutet? hast nicht einmal so viel Muth, einen kühnen Wink zu verstehen.

Razmann. Ha, Satan! worin verstrickst du meine Seele?

Spiegelberg. Hat's gefangen? — Gut! so folge! Ich hab' mir's gemerkt, wo er hinschlich — Komm! Zwei Pistolen fehlen selten, und dann — so sind wir die ersten, die den Säugling erdrosseln. (Er will ihn fortreißen.)

Schweizer (zieht wüthend sein Messer). Ha, Bestie! Eben recht erinnerst du mich an die böhmischen Wälder! — Warst du nicht die Memme, die anhub zu schnadern, als sie riefen: der Feind kommt! Ich hab' damals bei meiner Seele geflucht — Fahr' hin, Meuchelmörder! (Er sticht ihn todt.)

Räuber (in Bewegung.) Mordjo! Mordjo! Schweizer — Spiegelberg — Reißt sie auseinander! —

Schweizer (wirft das Messer über ihn). Da! — und so krepier du — Ruhig, Kameraden — Laßt euch den Bettel nicht unterbrechen — Die Bestie ist dem Hauptmann immer giftig gewesen, und hat keine Narbe auf ihrer ganzen Haut — Noch einmal, gebt euch zufrieden — Ha! über den Racker — Von hinten her will er Männer zu Schanden schmeißen? Männer von hinten her! Ist uns darum der helle Schweiß über die Backen gelaufen, daß wir aus der Welt schleichen wie Hundsfötter? Bestie du! — Haben wir uns darum unter Feuer und Rauch gebettet, daß wir zuletzt wie Ratten verrecken?

Grimm. Aber zum Teufel — Kamerad — was hattet ihr mit einander? — der Hauptmann wird rasend werden.

Schweizer. Dafür laß mich sorgen — Und du Heilloser (zu Razmann), du warst sein Helfershelfer, du! — Pack dich aus meinen Augen — der Schufterle hat's auch so gemacht; aber dafür hängt er jetzt auch in der Schweiz, wie's ihm mein Hauptmann prophezeit hat — (Man schießt.)

Schwarz (aufspringend). Horch, ein Pistolenschuß! (Man schießt wieder.) Noch einer! Holla! der Hauptmann!

Grimm. Nur Geduld! Er muß zum drittenmal schießen! (Man hört noch einen Schuß.)

Schwarz. Er ist's! — ist's! — Salvier dich, Schweizer — laß uns ihm antworten! (Sie schießen.)

Moor. Kosinsky treten auf.

Schweizer (ihnen entgegen). Sei willkommen, mein Hauptmann — Ich bin ein bißchen vorlaut gewesen, seit du weg bist. (Er führt ihn an die Leiche.) Sei du Richter zwischen mir und diesem — von hinten hat er dich ermorden wollen.

Räuber (mit Bestürzung). Was den Hauptmann?

Moor (in den Anblick versunken, bricht heftig aus). O unbegreiflicher Finger der rachekundigen Nemesis! — War's nicht dieser, der mir das Sirenenlied trillerte? — Weihe dies Messer der dunkeln Vergelterin! das hast du nicht gethan, Schweizer.

Schweizer. Bei Gott! ich hab's wahrlich gethan, und es ist beim Teufel nicht das Schlechteste, was ich in meinem Leben gethan habe. (Geht unwillig ab.)

Moor (nachdenkend). Ich verstehe — Lenker im Himmel — ich verstehe — die Blätter fallen von den Bäumen — und mein Herbst ist kommen — Schafft mir diesen aus den Augen! (Spiegelbergs Leiche wird hinweggetragen.)

Grimm. Gib uns Ordre, Hauptmann — was sollen wir weiter thun?

Moor. Bald — bald ist alles erfüllt — Gebt mir meine Laute — Ich habe mich selbst verloren, seit ich dort war — Meine Laute, sag' ich — ich muß mich zurückkullen in meine Kraft — verlaßt mich!

Räuber. Es ist Mitternacht, Hauptmann.

Moor. Doch waren's nur die Thränen im Schauspielhaus — den Römergesang muß ich hören, daß mein schlafender Genius wieder aufwacht — meine Laute her — Mitternacht sagt ihr?

Schwarz. Wohl bald vorüber. Wie Blei liegt der Schlaf in uns. Seit drei Tagen kein Auge zu.

Moor. Sinkt denn der balsamische Schlaf auch auf die Augen der Schelme? Warum flieht er mich? Ich bin nie ein Feiger gewesen, oder ein schlechter Kerl — Legt euch schlafen — Morgen am Tag gehen wir weiter.

Räuber. Gute Nacht, Hauptmann. (Sie lagern sich auf der Erde und schlafen ein.)

Tiefe Stille.

Moor nimmt die Laute und spielt.

Brutus.

Sei willkommen, friedliches Gefilde!
Nimm den letzten aller Römer auf!
Von Philippi, wo die Mordschlacht brüllte,
Schleicht mein gramgebeugter Lauf.
Cassius — wo bist du? — Rom verloren!
Hingewürgt mein brüderliches Heer!
Meine Zuflucht zu des Todes Thoren!
Keine Welt für Brutus mehr!

Cäsar.

Wer, mit Schritten eines Niedesiegten,
Wandert dort vom Felsenhang? —
Ha! wenn meine Augen mir nicht lügten,
Das ist eines Römers Gang. —
Tibersohn — von wannen deine Reise?
Dauert noch die Siebenhügelstadt?
Oft geweinet hab' ich um die Waise,
Daß sie nimmer einen Cäsar hat.

Brutus.

Ha! du mit der dreiundzwanzigfachen Wunde!
Wer rief, Todter, dich ans Licht?
Schaudre rückwärts zu des Orcus Schlunde,
Stolzer Weiner! Triumphiere nicht!
Auf Philippi's eisernem Altare
Raucht der Freiheit letztes Opferblut;
Rom verröchelt über Brutus Bahre,
Brutus geht zu Minos — Kreuch in deine Fluth!

Cäsar.

O ein Todesstoß von Brutus Schwerte!
Auch du — Brutus — du?
Sohn — es war dein Vater — Sohn — die Erde
Wär' gefallen dir als Erbe zu!
Geh — du bist der größte Römer worden,
Da in Vaters Brust dein Eisen drang.

Geh — und heul' es bis zu jenen Pforten:
Brutus ist der größte Römer worden,
Da in Vaters Brust sein Eisen drang.
Geh — du weißt's nun, was an Lethes Strande
Mich noch bannte —
Schwarzer Schiffer, stoß vom Lande!

Brutus.

Vater, halt! — Im ganzen Sonnenreiche
Hab' ich Einen nur gekannt,
Der dem großen Cäsar gleiche;
Diesen Einen hast du Sohn genannt.
Nur ein Cäsar mochte Rom verderben,
Nur nicht Brutus mochte Cäsar stehn;
Wo ein Brutus lebt, muß Cäsar sterben;
Geh du linkwärts, laß mich rechtwärts gehn.

(Er legt die Laute hin, geht tiefdenkend auf und nieder.)

Wer mir Bürge wäre? — — es ist alles so finster — verworrene Labyrinthe — kein Ausgang — kein leitendes Gestirn — wenn's aus wäre mit diesem letzten Odemzug — Aus, wie ein schales Marionettenspiel — Aber wofür der heiße Hunger nach Glückseligkeit? Wofür das Ideal einer unerreichten Vollkommenheit? Das Hinausschieben unvollendeter Plane? — Wenn der armselige Druck dieses armseligen Dings (die Pistole vors Gesicht haltend) den Weisen dem Thoren — den Feigen dem Tapfern — den Edlen dem Schelmen gleich macht? — Es ist doch eine so göttliche Harmonie in der seelenlosen Natur, warum sollte dieser Mißklang in der vernünftigen sein —? Nein! nein! es ist etwas mehr, denn ich bin noch nicht glücklich gewesen.

Glaubt ihr, ich werde zittern? Geister meiner Erwürgten! ich werde nicht zittern. (Heftig zitternd.) — Euer banges Sterbegewinsel — euer schwarzgewürgtes Gesicht — eure fürchterlich klaffenden Wunden sind ja nur Glieder einer unzerbrechlichen Kette des Schicksals, und hängen zuletzt an meinen Feierabenden, an den Launen meiner Ammen und Hofmeister, am Temperament meines Vaters, am Blut meiner Mutter. — (Von Schauer geschüttelt.) Warum hat mein Perillus einen Ochsen aus mir gemacht, daß die Menschheit in meinem glühenden Bauche bratet?

(Er setzt die Pistole an.) Zeit und Ewigkeit — gekettet an einander durch ein einzig Moment! — Grauser Schlüssel, der das Gefängniß des Lebens hinter mir schließt und vor mir aufriegelt die Behausung der ewigen Nacht — sage mir — o sage mir — wohin — wohin wirst du mich führen? — Fremdes, nie umsegeltes Land! — Siehe, die Menschheit erschlafft unter diesem Bilde, die Spannkraft des Endlichen läßt nach, und die Phantasie, der muthwillige Affe der Sinne, gaukelt unserer Leichtgläubigkeit seltsame Schatten vor — Nein! nein! Ein Mann muß nicht straucheln — Sei wie du willst, namenloses Jenseits — bleibt mir nur dieses mein Selbst getreu. — Sei wie du willst, wenn ich nur mich selbst mit hinübernehme — Außendinge sind nur der Anstrich des Manns — Ich bin mein Himmel und meine Hölle.

Wenn du mir irgend einen eingeäscherten Weltkreis allein ließest, den du aus deinen Augen verbannt hast, wo die einsame Nacht und die ewige Wüste meine Aussichten sind? — Ich würde dann die schweigende Oede mit meinen Phantasien bevölkern, und hätte die Ewigkeit zur Muße, das verworrene Bild des allgemeinen Elends zu zergliedern. — Oder willst du mich durch immer neue Geburten und immer neue Schauplätze des Elends von Stufe zu Stufe — zur Vernichtung — führen? Kann ich nicht die Lebensfäden, die mir jenseits gewoben sind, so leicht zerreißen, wie diesen? — Du kannst mich zu nichts machen — Diese Freiheit kannst du mir nicht nehmen. (Er ladet die Pistole. Plötzlich hält er inne.) Und soll ich vor Furcht eines qualvollen Lebens sterben? — Soll ich dem Elend den Sieg über mich einräumen? — Nein, ich will's dulden. (Er wirft die Pistole weg.) Die Qual erlahme an meinem Stolz! Ich will's vollenden. (Es wird immer finsterer.)

Hermann, der durch den Wald kommt.

Horch, horch! grausig heulet der Kauz — zwölf schlägt's drüben im Dorf — Wohl, wohl — das Bubenstück schläft — in dieser Wilde kein Lauscher. (Tritt an das Schloß und pocht.) Komm herauf, Jammermann, Thurmbewohner! — Deine Mahlzeit ist bereitet.

Moor (sachte zurücktretend). Was soll das bedeuten?

Eine Stimme (aus dem Schloß). Wer pocht da? He? Bist du's, Hermann, mein Rabe?

Hermann. Bin's, Hermann, dein Rabe. Steig herauf ans Gitter und iß. (Eulen schreien.) Fürchterlich trillern deine Schlafkameraden, Alter — dir schmeckt's?

Die Stimme. Hungerte mich sehr. Habe Dank, Rabensender, für's Brod in der Wüste! — Und wie geht's meinem lieben Kind, Hermann?

Hermann. Stille — Horch — Geräusch wie von Schnarchenden! Hörst du nicht was?

Stimme. Wie? Hörst du etwas?

Hermann. Den seufzenden Windlaut durch die Ritzen des Thurms — eine Nachtmusik, davon einem die Zähne klappern und die Nägel blau werden — Horch, noch einmal — Immer ist mir, als hört' ich ein Schnarchen — Du hast Gesellschaft, Alter — hu! hu! hu!

Stimme. Siehst du etwas?

Hermann. Leb wohl — leb wohl — Grausig ist diese Stätte — Steig' ab ins Loch — droben dein Helfer, dein Rächer — Verfluchter Sohn! — (Will fliehen.)

Moor (mit Entsetzen hervortretend). Steh!

Hermann (schreiend). O mir!

Moor. Steh, sag' ich!

Hermann. Weh! weh! weh! Nun ist alles verrathen!

Moor. Steh! Rede! Wer bist du? was hast du hier zu thun? Rede!

Hermann. Erbarmen, o Erbarmen, gestrenger Herr! — Nur ein Wort höret an, eh' ihr mich umbringt.

Moor (indem er den Degen zieht). Was werd' ich hören?

Hermann. Wohl habt ihr mir's beim Leben verboten — ich konnt' nicht anders — durft' nicht anders — im Himmel ein Gott — euer leiblicher Vater dort — mich jammerte sein — Stecht mich nieder!

Moor. Hier steckt ein Geheimniß — Heraus! Sprich! Ich will alles wissen.

Die Stimme (aus dem Schloß). Weh! Weh! Bist du's, Hermann, der da redet? Mit wem redest du, Hermann?

Moor. Drunten noch jemand — Was geht hier vor? (Läuft dem Thurme zu.) Ist's ein Gefangener, den die Menschen abschüttelten? — Ich will seine Ketten lösen. — Stimme! noch einmal! wo ist die Thür?

Hermann. O habt Barmherzigkeit, Herr — dringt nicht weiter, Herr — geht aus Erbarmen vorüber! (Verrennt ihm den Weg.)

Moor. Vierfach geschlossen! Weg du — Es muß heraus — Jetzt zum erstenmal kommt mir zu Hilfe; Dieberei! (Er nimmt Brechinstrumente und öffnet das Gitterthor. Aus dem Grunde steigt ein Alter, ausgemergelt wie ein Gerippe.)

Der Alte. Erbarmen einem Elenden! Erbarmen!

Moor (springt erschrocken zurück). Das ist meines Vaters Stimme!

D. a. Moor. Habe Dank, o Gott! Erschienen ist die Stunde der Erlösung.

Moor. Geist des alten Moors! was hat dich beunruhigt in deinem Grab? Hast du eine Sünde in jene Welt geschleppt, die dir den Eingang in die Pforten des Paradieses verrammelt? Ich will Messen lesen lassen, den irrenden Geist in seine Heimath zu senden. Hast du das Gold der Wittwen und Waisen unter die Erde vergraben, das dich zu dieser mitternächtlichen Stunde heulend herumtreibt? Ich will den unterirdischen Schatz aus den Klauen des Zauberdrachen reißen, und wenn er tausend rothe Flammen auf mich speit und seine spitzen Zähne gegen meinen Degen bleckt, — oder kommst du, auf meine Fragen die Räthsel der Ewigkeit zu entfalten? Rede, rede! ich bin der Mann der bleichen Furcht nicht.

D. a. Moor. Ich bin kein Geist. Taste mich an, ich lebe, o ein elendes, erbärmliches Leben!

Moor. Was? Du bist nicht begraben worden?

D. a. Moor. Ich bin begraben worden — das heißt: ein todter Hund liegt in meiner Väter Gruft; und ich — drei volle Monde schmacht' ich schon in diesem finstern unterirdischen Gewölbe, von keinem Strahle beschienen, von keinem warmen Lüftchen angeweht, von keinem Freunde besucht, wo wilde Raben krächzen und mitternächtliche Uhus heulen. —

Moor. Himmel und Erde! Wer hat das gethan?

D. a. Moor. Verfluch' ihn nicht! — Das hat mein Sohn Franz gethan.

Moor. Franz? Franz? — O ewiges Chaos!

D. a. Moor. Wenn du ein Mensch bist und ein menschliches Herz hast, Erlöser, den ich nicht kenne, o so höre den Jammer eines Vaters, den ihm seine Söhne bereitet haben — drei Monde schon hab' ich's tauben Felsenwänden zugewinselt, aber ein hohler Widerhall äffte meine Klagen nur nach. Darum, wenn du ein Mensch bist und ein menschliches Herz hast —

Moor. Diese Aufforderung könnte die wilden Bestien aus ihren Löchern hervorrufen.

D. a. Moor. Ich lag eben auf dem Siechbett, hatte kaum angefangen, aus einer schweren Krankheit etwas Kräfte zu sammeln, so führte man einen Mann zu mir, der vorgab, mein Erstgeborner sei gestorben in der Schlacht, und mit sich brachte ein Schwert, gefärbt mit seinem Blut, und sein letztes Lebewohl, und daß ihn mein Fluch gejagt hätte in Kampf und Tod und Verzweiflung.

Moor (heftig von ihm abgewandt). Es ist offenbar!

D. a. Moor. Höre weiter! ich ward ohnmächtig bei der Botschaft. Man muß mich für todt gehalten haben, denn als ich wieder zu mir selber kam, lag ich schon in der Bahre, und ins Leichentuch gewickelt wie ein Todter. Ich kratzte an dem Deckel der Bahre. Er ward aufgethan. Es war finstere Nacht, mein Sohn Franz stand vor mir. — Was! rief er mit entsetzlicher Stimme, willst du denn ewig leben? — und gleich flog der Sargdeckel wieder zu. Der Donner dieser Worte hatte mich meiner Sinne beraubt; als ich wieder erwachte, fühlt' ich den Sarg erhoben und fortgeführt in einem Wagen eine halbe Stunde lang. Endlich ward er geöffnet — ich stand am Eingang dieses Gewölbes, mein Sohn vor mir, und der Mann, der mir das blutige Schwert von Karln gebracht hatte — zehnmal umfaßt' ich seine Kniee, und bat und flehte, und umfaßte sie und beschwur — das Flehen seines Vaters reichte nicht an sein Herz — Hinab mit dem Balg! donnerte es von seinem Munde, er hat genug gelebt, und hinab ward ich gestoßen ohn' Erbarmen, und mein Sohn Franz schloß hinter mir zu.

Moor. Es ist nicht möglich, nicht möglich! Ihr müßt euch geirrt haben.

D. a. Moor. Ich kann mich geirrt haben. Höre weiter, aber zürne doch nicht! So lag ich zwanzig Stunden, und kein Mensch gedachte meiner Noth. Auch hat keines Menschen Fußtritte je diese Einöde betreten, denn die allgemeine Sage geht, daß die Gespenster meiner Väter in diesen Ruinen rasselnde Ketten schleifen, und in mitternächtlicher Stunde ihr Todtenlied raunen. Endlich hört' ich die Thür wieder aufgehen, dieser Mann brachte mir Brod und Wasser, und entdeckte mir, wie ich zum Tod des Hungers verurtheilt gewesen, und wie er sein Leben in Gefahr setze, wenn es herauskäm', daß er mich speise. So ward ich kümmerlich erhalten diese lange Zeit, aber der unaufhörliche Frost —

die faule Luft meines Unraths, — der grenzenlose Kummer — meine Kräfte wichen, mein Leib schwand; tausendmal bat ich Gott mit Thränen um den Tod, aber das Maß meiner Strafe muß noch nicht gefüllet sein — oder muß noch irgend eine Freude meiner warten, daß ich so wunderbarlich erhalten bin. Aber ich leide gerecht — mein Karl! mein Karl! — und er hatte noch keine grauen Haare.

Moor. Es ist genug. Auf! ihr Klötze, ihr Eisklumpen! ihr trägen, fühllosen Schläfer! auf! Will keiner erwachen? (Er thut einen Pistolenschuß über die schlafenden Räuber.)

Die Räuber (aufgejagt). He, holla! holla! was gibt's da?

Moor. Hat euch die Geschichte nicht aus dem Schlummer gerüttelt? der ewige Schlaf würde wach worden sein! Schaut her! schaut her! die Gesetze der Welt sind Würfelspiel worden, das Band der Natur ist entzwei, die alte Zwietracht ist los, der Sohn hat seinen Vater erschlagen.

Die Räuber. Was sagt der Hauptmann?

Moor. Nein, nicht erschlagen! das Wort ist Beschönigung! — der Sohn hat den Vater tausendmal gerädert, gespießt, gefoltert, geschunden! die Worte sind mir zu menschlich — worüber die Sünde roth wird, worüber der Kannibale schaudert, worauf seit Aeonen kein Teufel gekommen ist. — Der Sohn hat seinen eigenen Vater — o seht her, — seht her! — er ist in Ohnmacht gesunken, — in dieses Gewölbe hat der Sohn seinen Vater — Frost, Blöße, — Hunger, — Durst — o seht doch, seht doch! — es ist mein eigner Vater, ich will's nur gestehn.

Die Räuber (springen herbei und umringen den Alten). Dein Vater? dein Vater?

Schweizer (tritt ehrerbietig näher, fällt vor ihm nieder). Vater meines Hauptmanns! Ich küsse dir die Füße! du hast über meinen Dolch zu befehlen.

Moor. Rache, Rache, Rache dir! grimmig beleidigter, entheiligter Greis! So zerreiß' ich von nun an auf ewig das brüderliche Band. (Er zerreißt sein Kleid von oben an bis unten.) So verfluch' ich jeden Tropfen brüderlichen Bluts im Antlitz des offenen Himmels! Höre mich, Mond und Gestirne! Höre mich, mitternächtlicher Himmel, der du auf die Schandthat herunterblicktest! Höre mich, dreimal schrecklicher Gott, der da oben über dem Monde waltet, und rächt und verdammt über den Sternen, und feuerflammt über der Nacht! Hier knie' ich — hier streck' ich empor die drei Finger in die Schauer der Nacht — hier schwör' ich, und so speie die Natur mich aus ihren Grenzen wie eine bösartige Bestie aus, wenn ich diesen Schwur verletze, schwör' ich, das Licht des Tages nicht mehr zu grüßen, bis des Vatermörders Blut, vor diesem Steine verschüttet, gegen die Sonne dampft. (Er steht auf.)

Die Räuber. Es ist ein Belialsstreich! Sag' einer, wir seien Schelme! Nein, bei allen Drachen! so bunt haben wir's nie gemacht!

Moor. Ja! und bei allen schrecklichen Seufzern derer, die jemals durch eure Dolche starben, derer, die meine Flamme fraß und mein fallender Thurm zermalmte, eh' soll kein Gedanke von Mord oder Raub Platz finden in eurer Brust, bis euer aller Kleider von des Verruchten Blute scharlachroth gezeichnet sind — Das hat euch wohl niemals geträumt, daß ihr der Arm höherer Majestäten seid? Der verworrene Knäuel unsers Schicksals ist aufgelöst! Heute, heute hat eine unsichtbare Macht unser Handwerk geadelt! Betet an vor dem, der euch dies erhabene Loos gesprochen, der euch hieher geführt, der euch gewürdiget hat, die schrecklichen Engel seines finstern Gerichtes zu sein! Entblößet eure Häupter! Knieet hin in den Staub und steht geheiligt auf! (Sie knieen.)

Schweizer. Gebeut, Hauptmann! was sollen wir thun?

Moor. Steh' auf, Schweizer! und rühre diese heiligen Locken an! (Er führt ihn zu seinem Vater und gibt ihm eine Locke in die Hand.) Du weißt noch, wie du einsmals jenem böhmischen Reiter den Kopf spaltetest, da er eben den Säbel über mich zuckte, und ich athemlos und erschöpft von der Arbeit in die Kniee gesunken war? dazumal verhieß ich dir eine Belohnung, die königlich wäre; ich konnte diese Schuld bisher niemals bezahlen. —

Schweizer. Das schwurst du mir, es ist wahr, aber laß mich dich ewig meinen Schuldner nennen!

Moor. Nein, jetzt will ich bezahlen! Schweizer! so ist noch kein Sterblicher geehrt worden, wie du! — räche meinen Vater! (Schweizer steht auf.)

Schweizer. Großer Hauptmann! heut hast du mich zum erstenmal stolz gemacht! — Gebeut, wo, wie, wann soll ich ihn schlagen?

Moor. Die Minuten sind geweiht, du mußt eilends gehn — Lies dir die Würdigsten aus der Bande und führe sie gerade nach des Edelmanns Schloß! Zerr' ihn aus dem Bette, wenn er schläft oder in den Armen der Wollust liegt, schlepp' ihn vom Mahle weg, wenn er besoffen ist, reiß' ihn vom Crucifix, wenn er betend vor ihm auf den Knieen liegt! Aber ich sage dir, ich schärf' es dir hart ein, liefr' ihn mir nicht todt! Dessen Fleisch will ich in Stücken reißen und hungrigen Geiern zur Speise geben, der ihm nur die Haut ritzt oder ein Haar kränkt! Ganz muß ich ihn haben, und wenn du ihn ganz und lebendig bringst, so sollst du eine Million zur Belohnung haben, ich will sie einem Könige mit Gefahr meines Lebens stehlen, und du sollst frei ausgehen wie die weite Luft — Hast du mich verstanden, so eile davon!

Schweizer. Genug, Hauptmann — hier hast du meine Hand darauf: entweder du siehst zwei zurückkommen, oder gar keinen. Schweizers Würgengel, kommt! (Ab mit einem Geschwader.)

Moor. Ihr übrigen zerstreut euch im Wald — Ich bleibe.

Fünfter Akt.

Erste Scene.

Aussicht von vielen Zimmern. Finstere Nacht.

Daniel
kommt mit einer Laterne und einem Reisebündel.

Lebe wohl, theures Mutterhaus — Hab' so manch Gut's und Lieb's in dir genossen, da der Herr seliger noch lebete — Thränen auf deine Gebeine, du lange Verfaulter, das verlangt er von einem alten Knecht — es war das Obdach der Waisen und der Port der Verlassenen, und dieser Sohn hat's gemacht zur Mördergrube — Lebe wohl, du guter Boden! wie oft hat der alte Daniel dich abgefegt — Lebe wohl, du lieber Ofen, der alte Daniel nimmt schweren Abschied von dir — es war dir alles so vertraut worden — wird dir weh thun, alter Elieser — aber Gott bewahre mich in Gnaden vor dem Trug und List des Argen — Leer kam ich hieher — leer zieh' ich wieder hin — aber meine Seele ist gerettet. (Wie er gehen will, kömmt)

Franz im Schlafrock hereingestürzt.

Daniel. Gott steh mir bei! mein Herr! (Löscht die Laterne aus.)

Franz. Verrathen! Verrathen! Geister ausgespieen aus Gräbern — Losgerüttelt das Todtenreich aus dem ewigen Schlaf brüllt wider mich: Mörder! Mörder! — Wer regt sich da?

Daniel (ängstlich). Hilf, heilige Mutter Gottes! seid ihr's, gestrenger Herre, der so gräßlich durch die Gewölbe schreit, daß alle Schläfer auffahren?

Franz. Schläfer? Wer heißt euch schlafen? Fort, zünde Licht an! (Daniel ab, es kommt ein anderer Bedienter.) Es soll niemand schlafen in dieser Stunde. Hörst du? Alles soll auf sein — in Waffen — alle Gewehre geladen — Sahst du sie dort den Bogengang hinschweben?

Bedienter. Wen, gnädiger Herr?

Franz. Wen, Dummkopf, wen? So kalt, so leer fragst du, wen? hat mich's doch angepackt wie der Schwindel! wen, Eselskopf! wen? Geister und Teufel! Wie weit ist's in der Nacht?

Bedienter. Eben jetzt ruft der Nachtwächter Zwei an.

Franz. Was? will diese Nacht währen bis an den jüngsten Tag? Hörtest du keinen Tumult in der Nähe? kein Siegsgeschrei? kein Geräusch galoppirender Pferde? Wo ist Kar — der Graf, will ich sagen?

Bedienter. Ich weiß nicht, mein Gebieter!

Franz. Du weißt's nicht? Du bist auch unter der Rotte? Ich will dir das Herz aus den Rippen stampfen! Mit deinem verfluchten: ich weiß nicht! Fort, hole den Pastor!

Bedienter. Gnädiger Herr!

Franz. Murrst du? zögerst du? (Erster Bedienter eilend ab.) Was? auch Bettler wider mich verschworen? Himmel, Hölle, Alles wider mich verschworen?

Daniel (kommt mit dem Lichte). Mein Gebieter —

Franz. Nein! ich zittre nicht! Es war lediglich ein Traum. Die Todten stehen noch nicht auf — wer sagt, daß ich zittre und bleich bin? Es ist mir ja so leicht, so wohl.

Daniel. Ihr seid todtenbleich, eure Stimme ist bang und lallet.

Franz. Ich habe das Fieber. Sage du nur, wenn der Pastor kommt, ich habe das Fieber. Ich will morgen zur Ader lassen, sage dem Pastor.

Daniel. Befehlt ihr, daß ich euch Lebensbalsam auf Zucker tröpfle?

Franz. Tröpfle mir auf Zucker! der Pastor wird nicht sogleich da sein. Meine Stimme ist bang und lallet, gib Lebensbalsam auf Zucker!

Daniel. Gebt mir erst die Schlüssel, ich will drunten holen im Schrank —

Franz. Nein, nein, nein! Bleib! oder ich will mit dir gehn. Du siehst, ich kann nicht allein sein! wie leicht könnt' ich, du siehst ja — ohnmächtig — wenn ich allein bin. Laß nur, laß nur! Es wird vorübergehen, du bleibst.

Daniel. O ihr seid ernstlich krank.

Franz. Ja freilich, freilich! das ist's alles. — Und Krankheit verstöret das Gehirn, und brütet tolle und wunderliche Träume aus. — Träume bedeuten nichts — Nicht wahr, Daniel? Träume kommen ja aus dem Bauch, und Träume bedeuten nichts — ich hatte so eben einen lustigen Traum. (Er sinkt ohnmächtig nieder.)

Daniel. Jesus Christus! was ist das? Georg! Conrad! Bastian! Martin! so gebt doch nur eine Urkund von euch! (Rüttelt ihn.) Maria, Magdalena und Joseph! so nehmt doch nur Vernunft an! So wird's heißen, ich hab' ihn todt gemacht! Gott erbarme sich meiner!

Franz (verwirrt). Weg — weg! was rüttelst du mich so, scheußliches Todtengerippe? — die Todten stehen noch nicht auf —

Daniel. O du ewige Güte! Er hat den Verstand verloren.

Franz (richtet sich matt auf). Wo bin ich? — du Daniel? was hab' ich gesagt? merke nicht drauf! ich hab' eine Lüge gesagt, es sei, was es wolle — komm! hilf mir auf! — es ist nur ein Anstoß von Schwindel — weil ich — weil ich — nicht ausgeschlafen habe.

Daniel. Wäre nur der Johann da! ich will Hilfe rufen, ich will nach Aerzten rufen.

Franz. Bleib! setz' dich neben mich auf diesen Sopha! — so — du bist ein gescheiter Mann, ein guter Mann. Laß dir erzählen.

Daniel. Jetzt nicht, ein andermal! Ich will euch zu Bette bringen, Ruhe ist euch besser.

Franz. Nein, ich bitte dich, laß dir erzählen, und

lache mich derb aus! — Siehe, mir däuchte, ich hätte ein königlich Mahl gehalten, und mein Herz wäre guter Dinge, und ich läge berauscht im Rasen des Schloßgartens, und plötzlich — es war zur Stunde des Mittags — plötzlich, aber ich sage dir, lache mich derb aus!

Daniel. Plötzlich?

Franz. Plötzlich traf ein ungeheurer Donner mein schlummerndes Ohr; ich taumelte bebend auf, und siehe, da war mirs, als sähe ich aufflammen den ganzen Horizont in feuriger Lohe, und Berge und Städte und Wälder wie Wachs im Ofen zerschmolzen, und eine heulende Windsbraut fegte von hinnen Meer, Himmel und Erde — da erscholl's wie aus ehernen Posaunen: Erde, gib deine Todten, gib deine Todten, Meer! Und das nackte Gefild begann zu kreißen, und aufzuwerfen Schädel und Rippen und Kinnbacken und Beine, die sich zusammengezogen in menschliche Leiber und daherströmten unübersehlich, ein lebendiger Sturm. Damals sah ich aufwärts, und siehe, ich stand am Fuß des donnernden Sina, und über mir Gewimmel und unter mir, und oben auf der Höhe des Berges auf drei rauchenden Stühlen drei Männer, vor deren Blick flohe die Creatur —

Daniel. Das ist ja das leibhafte Conterfei vom jüngsten Tage.

Franz. Nicht wahr, das ist tolles Gezeuge? Da trat hervor Einer, anzusehen wie die Sternennacht, der hatte in seiner Hand einen eisernen Siegelring, den hielt er zwischen Aufgang und Niedergang, und sprach: Ewig, heilig, gerecht, unverfälschbar! Es ist nur eine Wahrheit, es ist nur eine Tugend! Wehe, wehe, wehe dem zweifelnden Wurme! — Da trat hervor ein Zweiter, der hatte in seiner Hand einen blitzenden Spiegel, den hielt er zwischen Aufgang und Niedergang, und sprach: dieser Spiegel ist Wahrheit; Heuchelei und Larven bestehen nicht — da erschrak ich und alles Volk, denn wir sahen Schlangen- und Tiger- und Leopardengesichter zurückgeworfen aus dem entsetzlichen Spiegel. — Da trat hervor ein Dritter, der hatte in seiner Hand eine eherne Wage, die hielt er zwischen Aufgang und Niedergang, und sprach: Tretet herzu, ihr Kinder von Adam — ich wäge die Gedanken in der Schale meines Zornes, und die Werke mit dem Gewicht meines Grimms! —

Daniel. Gott erbarme sich meiner!

Franz. Schneebleich standen alle, ängstlich klopfte die Erwartung in jeglicher Brust. Da war mir's, als hört' ich meinen Namen zuerst genannt aus den Wettern des Berges, und mein innerstes Mark gefror in mir, und meine Zähne klapperten laut. Schnell begann die Wage zu klingen, zu donnern der Fels, und die Stunden zogen vorüber, eine nach der andern an der links hangenden Schale, und eine nach der andern warf eine Todsünde hinein. —

Daniel. O, Gott vergeb' euch!

Franz. Das that er nicht! — Die Schale wuchs zu einem Gebirge, aber die andere, voll vom Blut der Versöhnung, hielt sie noch immer hoch in den Lüften — zuletzt kam ein alter Mann, schwer gebeuget von Gram, angebissen den Arm von wüthendem Hunger, aller Augen wandten sich scheu vor dem Mann, ich kannte den Mann, er schnitt eine Locke von seinem silbernen Haupthaar, warf sie hinein in die Schale der Sünden, und siehe, sie sank, sank plötzlich zum Abgrund, und die Schale der Versöhnung flatterte hoch auf! — Da hört' ich eine Stimme schallen aus dem Rauche des Felsen: Gnade, Gnade jedem Sünder der Erde und des Abgrunds! du allein bist verworfen! — (Tiefe Pause.) Nun, warum lachst du nicht?

Daniel. Kann ich lachen, wenn mir die Haut schaudert? Träume kommen von Gott.

Franz. Pfui doch, pfui doch, sage das nicht! Heiß' mich einen Narren, einen aberwitzigen, abgeschmackten Narren! Thu' das, lieber Daniel, ich bitte dich drum, spotte mich tüchtig aus!

Daniel. Träume kommen von Gott. Ich will für euch beten.

Franz. Du lügst, sag' ich — geh den Augenblick, lauf, spring, sieh, wo der Pastor bleibt, heiß' ihn eilen, eilen; aber ich sage dir, du lügst.

Daniel (im Abgehen). Gott sei euch gnädig!

Franz.

Pöbelweisheit, Pöbelfurcht! — Es ist ja noch nicht ausgemacht, ob das Vergangene nicht vergangen ist, oder ein Auge findet über den Sternen — Hum, hum! wer raunte mir das ein? Rächet denn droben über den Sternen einer? — Nein, nein! Ja, ja! Fürchterlich zischelt's um mich: richtet droben einer über den Sternen! Entgegengehen dem Rächer über den Sternen diese Nacht noch! Nein, sag' ich. — Elender Schlupfwinkel, hinter den sich deine Feigheit verstecken will — öd', einsam, taub ist's droben über den Sternen — Wenn's aber doch etwas mehr wäre? Nein, nein, es ist nicht! Ich befehle, es ist nicht! Wenn's aber doch wäre? Weh dir, wenn's nachgezählt worden wäre! wenn's dir vorgezählt würde diese Nacht noch! — Warum schaudert mir so durch die Knochen? — Sterben! warum packt mich das Wort so? Rechenschaft geben dem Rächer droben über den Sternen — und wenn er gerecht ist, Waisen und Wittwen, Unterdrückte, Geplagte heulen zu ihm auf, und wenn er gerecht ist? — warum haben sie gelitten, warum hast du über sie triumphiert? —

Pastor Moser tritt auf.

Moser. Ihr ließt mich holen, gnädiger Herr. Ich erstaune. Das erstemal in meinem Leben! Habt ihr im Sinn, über die Religion zu spotten, oder fangt ihr an, vor ihr zu zittern?

Franz. Spotten oder zittern, je nachdem du mir antworteſt. — Höre, Moser, ich will dir zeigen, daß du ein

Narr bist, oder die Welt fürn Narren halten willst, und du sollst mir antworten? Hörst du? Auf dein Leben sollst du mir antworten.

Moser. Ihr fordert einen Höhern vor euren Richterstuhl. Der Höhere wird euch dermaleinst antworten.

Franz. Jetzt will ich's wissen, jetzt diesen Augenblick, damit ich nicht die schändliche Thorheit begehe und im Drange der Noth den Götzen des Pöbels anrufe. Ich hab's dir oft mit Hohnlachen beim Burgunder zugesoffen: Es ist kein Gott! — Jetzt red' ich im Ernste mit dir, ich sage dir: Es ist keiner! Du sollst mich mit allen Waffen widerlegen, die du in deiner Gewalt hast, aber ich blase sie weg mit dem Hauch meines Mundes.

Moser. Wenn du auch eben so leicht den Donner wegblasen könntest, der mit zehntausendfachem Centnergewicht auf deine stolze Seele fallen wird! Dieser allwissende Gott, den du Thor und Bösewicht mitten aus seiner Schöpfung zernichtest, braucht sich nicht durch den Mund des Staubes zu rechtfertigen. Er ist eben so groß in deinen Tyranneien, als irgend in einem Lächeln der siegenden Tugend.

Franz. Ungemein gut, Pfaffe! So gefällst du mir.

Moser. Ich stehe hier in den Angelegenheiten eines größern Herrn, und rede mit einem, der Wurm ist, wie ich, dem ich nicht gefallen will. Freilich müßt' ich Wunder thun können, wenn ich deiner halsstarrigen Bosheit das Geständniß abzwingen könnte; — aber wenn deine Ueberzeugung so fest ist, warum ließest du mich rufen? Sage mir doch, warum ließest du mich in der Mitternacht rufen?

Franz. Weil ich lange Weile hab', und eben am Schachbrett keinen Geschmack finde. Ich will mir einen Spaß machen, mich mit Pfaffen herumzubeißen. Mit dem leeren Schrecken wirst du meinen Muth nicht entmannen. Ich weiß wohl, daß derjenige auf Ewigkeit hofft, der hier zu kurz gekommen ist; aber er wird garstig betrogen. Ich hab's immer gelesen, daß unser Wesen nichts ist, als Sprung des Geblüts, und mit dem letzten Blutstropfen zerrinnt auch Geist und Gedanke. Er macht alle Schwachheiten des Körpers mit, wird er nicht auch aufhören bei seiner Zerstörung? nicht bei seiner Fäulung verdampfen? Laß einen Wassertropfen in deinem Gehirne verirren, und dein Leben macht eine plötzliche Pause, die zunächst an das Nichtsein grenzt, und ihre Fortdauer ist der Tod. Empfindung ist Schwingung einiger Saiten, und das zerschlagene Clavier tönet nicht mehr. Wenn ich meine sieben Schlösser schleifen lasse, wenn ich diese Venus zerschlage, so ist's Symmetrie und Schönheit *gewesen*. Siehe da! das ist eure unsterbliche Seele!

Moser. Das ist die Philosophie eurer Verzweiflung. Aber euer eigenes Herz, das bei diesen Beweisen ängstlich bebend wider eure Rippen schlägt, straft euch Lügen. Diese Spinnweben von Systemen zerreißt das einzige Wort: Du mußt sterben! — Ich fordere euch auf, das soll die Probe sein, wenn ihr im Tode annoch feste steht, wenn euch eure Grundsätze auch da nicht im Stiche lassen, so sollt ihr gewonnen haben; wenn euch im Tode nur der mindeste Schauer anwandelt, wehe euch dann! Ihr habt euch betrogen.

Franz (verwirrt). Wenn mich im Tode ein Schauer anwandelt!

Moser. Ich habe wohl mehr solche Elende gesehen, die bis hieher der Wahrheit Riesentrotz boten; aber im Tode selbst flattert die Täuschung dahin. Ich will an eurem Bette stehn, wenn ihr sterbet — ich möchte so gar gern einen Tyrannen sehen dahinfahren — ich will dabei stehn und euch starr ins Auge fassen, wenn der Arzt eure kalte nasse Hand ergreift und den verloren schleichenden Puls kaum mehr finden kann, und aufschaut und mit jenem schrecklichen Achselzucken zu euch spricht: Menschliche Hülfe ist umsonst! Hütet euch dann, o hütet euch ja, daß ihr da nicht ausseht wie Richard und Nero!

Franz. Nein, nein!

Moser. Auch dieses Nein wird dann zu einem heulenden Ja — Ein inneres Tribunal, das ihr nimmermehr durch skeptische Grübeleien bestechen könnt, wird jetzt erwachen und Gericht über euch halten. Aber es wird ein Erwachen sein, wie des Lebendigbegrabenen im Bauche des Kirchhofs; es wird ein Unwille sein, wie des Selbstmörders, wenn er den tödtlichen Streich schon gethan hat und bereut; es wird ein Blitz sein, der die Mitternacht eures Lebens zumal überflammt; es wird *ein* Blick sein, und wenn ihr da noch feste steht, so sollt ihr gewonnen haben!

Franz (unruhig im Zimmer auf- und abgehend). Pfaffengewäsche, Pfaffengewäsche!

Moser. Jetzt zum erstenmal werden die Schwerter einer Ewigkeit durch eure Seele schneiden, und jetzt zum erstenmal zu spät. — Der Gedanke *Gott* weckt einen fürchterlichen Nachbar auf, sein Name heißt *Richter*. Sehet, Moor, ihr habt das Leben von Tausenden an der Spitze eures Fingers, und von diesen Tausenden habt ihr neunhundert neun und neunzig elend gemacht. Euch fehlt zu einem Nero nur das römische Reich, und nur Peru zu einem Pizarro. Nun, glaubt ihr wohl, Gott werde es zugeben, daß ein einziger Mensch in seiner Welt wie ein Wüthrich hause und das Oberste zu unterst kehre? Glaubt ihr wohl, diese neunhundert und neun und neunzig seien nur zum Verderben, nur zu Puppen eures satanischen Spieles da? O glaubt das nicht! Er wird jede Minute, die ihr ihnen getödtet, jede Freude, die ihr ihnen vergiftet, jede Vollkommenheit, die ihr ihnen versperrt habt, von euch fordern dereinst, und wenn ihr darauf antwortet, Moor, so sollt ihr gewonnen haben.

Franz. Nichts mehr, kein Wort mehr! Willst du, daß ich deinen schwarzlebrigen Grillen zu Gebot steh'?

Moser. Sehet zu, das Schicksal der Menschen stehet unter sich in fürchterlich schönem Gleichgewicht. Die Wagschale dieses Lebens sinkend, wird hochsteigen in jenem,

steigend in diesem, wird in jenem zu Boden fallen. Aber was hier zeitliches Leiden war, wird dort ewiger Triumph; was hier endlicher Triumph war, wird dort ewige unendliche Verzweiflung.

Franz (wild auf ihn losgehend). Daß dich der Donner stumm mache, Lügengeist du! Ich will dir die verfluchte Zunge aus dem Munde reißen!

Moser. Fühlt ihr die Last der Wahrheit so früh? Ich habe ja noch nichts von Beweisen gesagt. Laßt mich nur erst zu den Beweisen —

Franz. Schweig, geh' in die Hölle mit deinen Beweisen! Zernichtet wird die Seele, sag' ich dir, und sollst mir nicht darauf antworten!

Moser. Darum winseln auch die Geister des Abgrunds, aber der im Himmel schüttelt das Haupt. Meint ihr dem Arm des Vergelters im öden Reich des Nichts zu entlaufen? Und führet ihr gen Himmel, so ist er da! und bettetet ihr euch in der Hölle, so ist er wieder da! und sprächet ihr zu der Nacht: Verhülle mich! und zu der Finsterniß: Birg mich! so muß die Finsterniß leuchten um euch, und um den Verdammten die Mitternacht tagen — aber euer unsterblicher Geist sträubt sich unter dem Wort, und siegt über den blinden Gedanken.

Franz. Ich will aber nicht unsterblich sein — sei es, wer da will, ich will's nicht hindern. Ich will ihn zwingen, daß er mich zernichte, ich will ihn zur Wuth reizen, daß er mich in der Wuth zernichte. Sag mir, was ist die größte Sünde, und die ihn am grimmigsten aufbringt?

Moser. Ich kenne nur zwei. Aber sie werden nicht von Menschen begangen, auch ahnden sie Menschen nicht.

Franz. Diese zwei? —

Moser (sehr bedeutend). Vatermord heißt die eine, Brudermord die andere — Was macht euch auf einmal so bleich?

Franz. Was, Alter? Stehst du mit dem Himmel oder mit der Hölle im Bündniß? Wer hat dir das gesagt?

Moser. Wehe dem, der sie beide auf dem Herzen hat! Ihm wäre besser, daß er nie geboren wäre! Aber seid ruhig! Ihr habt weder Vater noch Bruder mehr!

Franz. Ha! — was, du kennst keine drüber? Besinne dich nochmals — Tod, Himmel, Ewigkeit, Verdammniß schwebt auf dem Laut deines Mundes — keine einzige drüber?

Moser. Keine einzige drüber.

Franz (fällt in einen Stuhl). Zernichtung! Zernichtung!

Moser. Freut euch, freut euch doch! preist euch doch glücklich! — Bei allen euern Gräueln seid ihr noch ein Heiliger gegen den Vatermörder. Der Fluch, der euch trifft, ist gegen den, der auf diesen lauert, ein Gesang der Liebe — die Vergeltung —

Franz (aufgesprungen). Geh' in tausend Grüfte, du Eule! wer hieß dich hieher kommen? Geh, sag' ich, oder ich stoß dich durch und durch!

Moser. Kann das Pfaffengewäsche so einen Philosophen in Harnisch jagen? Blast es doch weg mit dem Hauch eures Mundes! (Geht ab.)

Franz (wirft sich in seinem Sessel herum in schrecklichen Bewegungen. Tiefe Pause.)

Ein Bedienter eilig.

Bedienter. Amalia ist entsprungen, der Graf ist plötzlich verschwunden.

Daniel kommt ängstlich.

Daniel. Gnädiger Herr, jagt ein Trupp feuriger Reiter die Steig herab, schreien Mordjo, Mordjo — das ganze Dorf in Alarm.

Franz. Geh, laß alle Glocken zusammenläuten, alles soll in die Kirche — auf die Kniee fallen alles — beten für mich — alle Gefangenen sollen los sein und ledig, ich will den Armen alles doppelt und dreifach wiedergeben, ich will — so geh doch — so ruf doch den Beichtvater, daß er mir meine Sünden hinwegsegne — Bist du noch nicht fort? (Das Getümmel wird hörbarer.)

Daniel. Gott verzeih mir meine schwere Sünde! Wie soll ich das wieder reimen? Ihr habt ja immer das liebe Gebet über alle Häuser hinausgeworfen, habt mir so manche Postill' und Bibelbuch an den Kopf gejagt, wenn ihr mich ob dem Beten ertapptet —

Franz. Nichts mehr davon — Sterben! siehst du? Sterben! — Es wird zu spät. (Man hört Schweizern toben.) Bete doch! bete!

Daniel. Ich sagt's euch immer — Ihr verachtet das liebe Gebet so — aber gebt Acht, gebt Acht! wenn die Noth an Mann geht, wenn euch das Wasser an die Seele geht, ihr werdet alle Schätze der Welt um ein christliches Seufzerlein geben — Seht ihr's? Ihr verschimpftet mich! Da habt ihr's nun! Seht ihr's?

Franz (umarmt ihn ungestüm). Verzeih, lieber, goldner Perlendaniel, verzeih — ich will dich kleiden von Fuß auf — so bet doch — ich will dich zum Hochzeiter machen — ich will — so bet doch, ich beschwöre dich — auf den Knieen beschwör' ich dich — Ins T—ls Namen! so bet doch. (Tumult auf den Straßen. Geschrei — Gepolter.)

Schweizer (auf der Gasse). Stürmt! schlagt todt! brecht ein! Ich sehe Licht, dort muß er sein.

Franz (auf den Knieen). Höre mich beten, Gott im Himmel! — Es ist das erstemal — soll auch gewiß nimmer geschehen — Erhöre mich, Gott im Himmel!

Daniel. Mein doch! Was treibt ihr? Das ist ja gottlos gebetet.

Volksauflauf.

Volk. Diebe! Mörder! Wer lärmt so gräßlich in dieser Mitternachtsstunde?

Schweizer (immer auf der Gasse). Schlag sie zurück,

Kamerad — der Teufel ist's und will euren Herrn holen — Wo ist der Schwarz mit seinen Haufen? — Postier dich ums Schloß, Grimm — Lauf Sturm wider die Ringmauer!

Grimm. Holt ihr Feuerbrände — wir hinauf oder er herunter — ich will Feuer in seine Säle schmeißen.

Franz (betet). Ich bin kein gemeiner Mörder gewesen, mein Herrgott — hab mich nie mit Kleinigkeiten abgegeben, mein Herrgott —

Daniel. Gott sei uns gnädig! Auch seine Gebete werden zu Sünden. (Es fliegen Steine und Feuerbrände. Die Scheiben fallen. Das Schloß brennt.)

Franz. Ich kann nicht beten — hier, hier! (Auf Brust und Stirn schlagend.) Alles so öd — so verdorrt. (Steht auf.) Nein, ich will auch nicht beten — diesen Sieg soll der Himmel nicht haben, diesen Spott mir nicht anthun die Hölle —

Daniel. Jesus Maria! helft — rettet — das ganze Schloß steht in Flammen!

Franz. Hier, nimm diesen Degen. Hurtig! Jag mir ihn hinterrücks in den Bauch, daß nicht diese Buben kommen und treiben ihren Spott mit mir. (Das Feuer nimmt überhand.)

Daniel. Bewahre! Bewahre! Ich mag niemand zu früh in den Himmel fördern, viel weniger zu früh — (Er entrinnt.)

Franz (ihm graß nachstierend, nach einer Pause). In die Hölle wolltest du sagen — Wirklich! ich wittre so etwas — (Wahnsinnig.) Sind das ihre hellen Triller? hör' ich euch zischen, ihr Nattern des Abgrunds? — Sie dringen herauf — belagern die Thür — warum zag' ich so vor dieser bohrenden Spitze? — Die Thür kracht — stürzt — unentrinnbar — Ha, so erbarme du dich meiner! (Er reißt seine goldene Hutschnur ab und erdrosselt sich.)

Schweizer mit seinen Leuten.

Schweizer. Mordcanaille, wo bist du? — Saht ihr, wie sie flohen? — hat er so wenig Freunde? Wohin hat sich die Bestie verkrochen?

Grimm (stößt an die Leiche). Halt, was liegt hier im Wege? Zündet hieher —

Schwarz. Er hat das Prävenire gespielt. Steckt eure Schwerter ein, hier liegt er wie eine Katze verreckt.

Schweizer. Todt! was? todt? ohne mich todt? — Erlogen, sag' ich — Gebt Acht, wie hurtig er auf die Beine springt! — (Rüttelt ihn.) He du! es gibt einen Vater zu ermorden.

Grimm. Gib dir keine Müh. Er ist maustodt.

Schweizer (tritt von ihm weg). Ja! Er freut sich nicht. — Er ist maustodt — Geht zurück und sagt meinem Hauptmann: Er ist maustodt — mich sieht er nicht wieder. (Schießt sich vor die Stirn.)

Zweite Scene.

Der Schauplatz wie in der letzten Scene des vorigen Akts.

Der alte Moor auf einem Stein sitzend. **Räuber Moor** gegenüber. **Räuber** hin und her im Wald.

R. Moor. Er kommt noch nicht! (Schlägt mit dem Dolch auf einen Stein, daß es Funken gibt.)

D. a. Moor. Verzeihung sei seine Strafe — meine Rache verdoppelte Liebe.

R. Moor. Nein, bei meiner grimmigen Seele! das soll nicht sein. Ich will's nicht haben. Die große Schandthat soll er mit sich in die Ewigkeit hinüber schleppen! — Wofür hab' ich ihn denn umgebracht?

D. a. Moor (in Thränen ausbrechend). O mein Kind!

R. Moor. Was? — du weinst um ihn — an diesem Thurme?

D. a. Moor. Erbarmung! o Erbarmung! (Heftig die Hände ringend.) Jetzt — jetzt wird mein Kind gerichtet!

R. Moor (erschrocken). Welches?

D. a. Moor. Ha! Was ist das für eine Frage?

R. Moor. Nichts! nichts!

D. a. Moor. Bist du kommen, Hohngelächter anzustimmen über meinen Jammer?

R. Moor. Verrätherisches Gewissen! — Merket nicht auf meine Rede!

D. a. Moor. Ja, ich hab' einen Sohn gequält, und ein Sohn mußte mich wieder quälen, das ist Gottes Finger. — O mein Karl! mein Karl! wenn du um mich schwebst im Gewand des Friedens! Vergib mir! o vergib mir!

R. Moor (schnell). Er vergibt euch. (Betroffen.) Wenn er's werth ist, euer Sohn zu heißen — er muß euch vergeben.

D. a. Moor. Ha! Er war zu herrlich für mich — Aber ich will ihm entgegen mit meinen Thränen, meinen schlaflosen Nächten, meinen quälenden Träumen, seine Kniee will ich umfassen — rufen — laut rufen: Ich hab' gesündigt im Himmel und vor dir. Ich bin nicht werth, daß du mich Vater nennst.

R. Moor (sehr gerührt). Er war euch lieb, euer anderer Sohn?

D. a. Moor. Du weißt es, o Himmel! Warum ließ ich mich doch durch die Ränke eines bösen Sohnes bethören? Ein gepriesener Vater ging ich einher unter den Vätern der Menschen. Schön um mich blühten meine Kinder voll Hoffnung. Aber — o der unglückseligen Stunde! — der böse Geist fuhr in das Herz meines zweiten; ich traute der Schlange — verloren meine Kinder beide. (Verhüllt sich das Gesicht.)

R. Moor (geht weit von ihm weg). Ewig verloren!

D. a. Moor. O, ich fühl' es tief, was mir Amalia sagte, der Geist der Rache sprach aus ihrem Munde. Vergebens ausstrecken deine sterbende Hände wirst du nach

einem Sohn, vergebens wähnen zu umfassen die warme Hand deines Karls, der nimmermehr an deinem Bette steht —

R. Moor (reicht ihm die Hand mit abgewandtem Gesicht).

D. a. Moor. Wärst du meines Karls Hand! — Aber er liegt fern im engen Hause, schläft schon den eisernen Schlaf, höret nimmer die Stimme meines Jammers — Weh mir! Sterben in den Armen eines Fremdlings — Kein Sohn mehr — kein Sohn mehr, der mir die Augen zudrücken könnte —

R. Moor (in der heftigsten Bewegung). Jetzt muß es sein — jetzt — Verlaßt mich (zu den Räubern). Und doch — kann ich ihm denn seinen Sohn wieder schenken? — Ich kann ihm seinen Sohn doch nicht mehr schenken! — Nein! ich will's nicht thun.

D. a. Moor. Wie, Freund? Was hast du da gemurmelt?

R. Moor. Dein Sohn — ja, alter Mann — (stammelnd) dein Sohn — ist — ewig verloren.

D. a. Moor. Ewig?

R. Moor (in der fürchterlichsten Beklemmung gen Himmel sehend). O nur diesmal! — laß meine Seele nicht matt werden — nur diesmal halte mich aufrecht!

D. a. Moor. Ewig, sagst du?

R. Moor. Frage nichts weiter! Ewig, sagt' ich.

D. a. Moor. Fremdling! Fremdling! Warum zogst du mich aus dem Thurme?

R. Moor. Und wie? — Wenn ich jetzt seinen Segen weghaschte — haschte, wie ein Dieb, und mich davon schlich' mit der göttlichen Beute? Vatersegen, sagt man, geht niemals verloren.

D. a. Moor. Auch mein Franz verloren? —

R. Moor (stürzt vor ihm nieder). Ich zerbrach die Riegel deines Thurms — Gib mir deinen Segen!

D. a. Moor (mit Schmerz). Daß du den Sohn vertilgen mußtest, Retter des Vaters! — Siehe, die Gottheit ermüdet nicht im Erbarmen, und wir armseligen Würmer gehen schlafen mit unserm Groll. (Legt seine Hand auf des Räubers Haupt.) Sei so glücklich, als du dich erbarmest!

R. Moor (weichmüthig aufstehend). O — wo ist meine Mannheit? Meine Sehnen werden schlapp, der Dolch sinkt aus meinen Händen.

D. a. Moor. Wie köstlich ist's, wenn Brüder einträchtig beisammen wohnen, wie der Thau, der vom Hermon fällt auf die Berge Zion — Lern diese Wollust verdienen, junger Mann, und die Engel des Himmels werden sich sonnen in deiner Glorie. Deine Weisheit sei die Weisheit der grauen Haare, aber dein Herz — dein Herz sei das Herz der unschuldigen Kindheit.

R. Moor. O einen Vorschmack dieser Wollust. Küsse mich, göttlicher Greis!

D. a. Moor (küßt ihn). Denk', es sei Vaterskuß, so will ich denken, ich küsse meinen Sohn — Du kannst auch weinen?

R. Moor. Ich dacht', es sei Vaterskuß! — Wehe mir, wenn sie ihn jetzt brächten!

Schweizers Gefährten treten auf im stummen Trauerzug mit gesenkten Häuptern und verhüllten Gesichtern.

R. Moor. Himmel! (Tritt scheu zurück und sucht sich zu verbergen. Sie ziehen an ihm vorüber. Er sieht weg von ihnen. Tiefe Pause. Sie halten.)

Grimm (mit gesenktem Ton). Mein Hauptmann! (Räuber Moor antwortet nicht und tritt weiter zurück.)

Schwarz. Theurer Hauptmann! (Räuber Moor weicht weiter zurück.)

Grimm. Wir sind unschuldig, mein Hauptmann!

R. Moor (ohne nach ihnen hinzuschauen). Wer seid ihr?

Grimm. Du blickst uns nicht an? Deine Getreuen.

R. Moor. Wehe euch, wenn ihr mir getreu war't!

Grimm. Das letzte Lebewohl von deinem Knecht Schweizer — er kehrt nie wieder, dein Knecht Schweizer.

R. Moor (aufspringend). So habt ihr ihn nicht gefunden?

Schwarz. Todt gefunden.

R. Moor (froh emporhüpfend). Habe Dank, Lenker der Dinge! — Umarmet mich, meine Kinder! — Erbarmung sei von nun an die Losung — Nun wär' auch das überstanden — Alles überstanden.

Neue Räuber. Amalia.

Räuber. Heisa, heisa! Ein Fang, ein superber Fang!

Amalia (mit fliegenden Haaren). Die Todten, schreien sie, seien erstanden auf seine Stimme — mein Oheim lebendig — in diesem Wald — Wo ist er? Karl! Oheim! Ha! (Stürzt auf den Alten zu.)

D. a. Moor. Amalia! meine Tochter! Amalia! (Hält sie in seinen Armen gepreßt.)

R. Moor (zurückspringend). Wer bringt dies Bild vor meine Augen?

Amalia (entspringt dem Alten, springt auf den Räuber zu und umschlingt ihn entzückt). Ich hab' ihn, o ihr Sterne! Ich hab' ihn! —

R. Moor (sich losreißend, zu den Räubern). Brecht auf, ihr! Der Erzfeind hat mich verrathen!

Amalia. Bräutigam, Bräutigam, du rasest! Ha! Vor Entzückung! Warum bin ich auch so fühllos, mitten im Wonnewirbel so kalt?

D. a. Moor (sich aufraffend). Bräutigam? Tochter, Tochter! Ein Bräutigam?

Amalia. Ewig sein! Ewig, ewig, ewig mein! — O, ihr Mächte des Himmels! Entlastet mich dieser tödtlichen Wollust, daß ich nicht unter der Bürde vergehe!

R. Moor. Reißt sie von meinem Halse! Tödtet sie! Tödtet ihn! mich! euch! alles! Die ganze Welt geh zu Grunde! (Er will davon.)

Amalia. Wohin? was? Liebe — Ewigkeit! Wonne — Unendlichkeit! und du fliehst?

R. Moor. Weg, weg! — Unglückseligste der Bräute!

— Schau selbst, frage selbst, höre! — Unglückseligster der Väter! Laß mich immer ewig davon rennen!

Amalia. Haltet mich! Um Gottes Willen, haltet mich! — es wird mir so Nacht vor den Augen — Er flieht!

K. Moor. Zu spät! Vergebens! Dein Fluch, Vater! frage mich nichts mehr! — ich bin, ich habe — dein Fluch — dein vermeinter Fluch! — Wer hat mich hergelockt? (Mit gezogenem Degen auf die Räuber losgehend.) Wer von euch hat mich hiehergelockt, ihr Creaturen des Abgrunds? So vergeh denn, Amalia! — Stirb, Vater! Stirb durch mich zum drittenmal! — Diese deine Retter sind Räuber und Mörder! Dein Karl ist ihr Hauptmann! (Der alte Moor gibt seinen Geist auf.)

Amalia (steht stumm und starr wie eine Bildsäule. Die ganze Bande in fürchterlicher Pause.)

K. Moor (wider eine Eiche rennend). Die Seelen derer, die ich erdrosselte im Taumel der Liebe — derer, die ich zerschmetterte im heiligen Schlaf, derer, hahaha! Hört ihr den Pulverthurm knallen über der Kreißenden Stühlen? Seht ihr die Flammen schlagen an den Wiegen der Säuglinge? Das ist Brautfackel, das ist Hochzeitmusik — o, er vergißt nicht, er weiß zu knüpfen — darum von mir die Wonne der Liebe! darum mir zur Folter die Liebe! das ist Vergeltung!

Amalia. Es ist wahr! Herrscher im Himmel! Es ist wahr! — Was hab' ich gethan, ich unschuldiges Lamm? Ich hab' diesen geliebt!

K. Moor. Das ist mehr, als ein Mann erduldet. Hab' ich doch den Tod aus mehr denn tausend Röhren auf mich zupfeifen gehört, und bin ihm keinen Fußbreit gewichen, soll ich jetzt erst lernen beben wie ein Weib? beben vor einem Weib? — Nein, ein Weib erschüttert meine Mannheit nicht — Blut, Blut! Es ist nur ein Anstoß vom Weibe — Blut muß ich saufen, es wird vorübergehen. (Er will davon fliehen.)

Amalia (fällt ihm in die Arme). Mörder! Teufel! Ich kann dich Engel nicht lassen.

K. Moor (schleudert sie von sich). Fort, falsche Schlange, du willst einen Rasenden höhnen, aber ich poche dem Tyrannen Verhängniß — was, du weinst? O, ihr losen, boshaften Gestirne! Sie thut, als ob sie weine, als ob um mich eine Seele weine! (Amalia fällt ihm um den Hals.) Ha, was ist das? Sie speit mich nicht an, stößt mich nicht von sich — Amalia! hast du vergessen? Weißt du auch, wen du umarmest, Amalia?

Amalia. Einziger, Unzertrennlicher!

K. Moor (aufblühend, in ekstatischer Wonne). Sie vergibt mir, sie liebt mich! Rein bin ich, wie der Aether des Himmels, sie liebt mich! — Weinenden Dank dir, Erbarmer im Himmel! (Er fällt auf die Kniee und weint heftig.) Der Friede meiner Seele ist wiedergekommen, die Qual hat ausgetobt, die Hölle ist nicht mehr — Sieh, o sieh, die Kinder des Lichts weinen am Hals der weinenden Teufel (Aufstehend, zu den Räubern.) So weinet doch auch! Weinet, weinet, ihr seid ja so glücklich — O Amalia! Amalia! Amalia! (Er hängt an ihrem Mund, sie bleiben in stummer Umarmung.)

Ein Räuber (grimmig hervortretend). Halt ein, Verräther! — Gleich laß diesen Arm fahren — oder ich will dir ein Wort sagen, daß dir die Ohren gellen und deine Zähne vor Entsetzen klappern! (Streckt das Schwert zwischen beide.)

Ein alter Räuber. Denk' an die böhmischen Wälder! Hörst du? zagst du? — an die böhmischen Wälder sollst du denken! Treuloser, wo sind deine Schwüre? Vergißt man Wunden so bald? Da wir Glück, Ehre und Leben in die Schanze schlugen für dich, da wir dir standen wie Mauern, auffingen wie Schilder die Hiebe, die deinem Leben galten, — hubst du da nicht deine Hand zum eisernen Eid auf, schwurst, uns nie zu verlassen, wie wir dich nicht verlassen haben? — Ehrloser! Treuvergessner! und du willst abfallen, wenn eine Metze greint?

Ein dritter Räuber. Pfui über den Meineid! Der Geist des geopferten Rollers, den du zum Zeugen aus dem Todtenreich zwangest, wird erröthen über deine Feigheit, und gewaffnet aus seinem Grabe steigen, dich zu züchtigen.

Die Räuber (durcheinander, reißen ihre Kleider auf). Schau her, schau! Kennst du diese Narben? Du bist unser! mit unserm Herzblut haben wir dich zum Leibeigenen angekauft, unser bist du, und wenn der Erzengel Michael mit dem Moloch ins Handgemeng kommen sollte! — Marsch mit uns! Opfer um Opfer! Amalia für die Bande!

K. Moor (läßt ihre Hand fahren). Es ist aus! — Ich wollte umkehren und zu meinem Vater gehn, aber der im Himmel sprach, es soll nicht sein. (Kalt.) Blöder Thor ich, warum wollt' ich es auch? Kann denn ein großer Sünder noch umkehren? Ein großer Sünder kann nimmermehr umkehren, das hätt' ich längst wissen können — Sei ruhig, ich bitte dich, sei ruhig! so ist's ja auch recht — Ich habe nicht gewollt, da Er mich suchte; jetzt, da ich Ihn suche, will Er nicht; was ist billiger? — Rolle doch deine Augen nicht so — Er bedarf ja meiner nicht. Hat Er nicht Geschöpfe die Fülle? Einen kann Er so leicht missen, und dieser Eine bin nun ich. — Kommt, Kameraden!

Amalia (reißt ihn zurück). Halt, halt! Einen Stoß! einen Todesstoß! Neu verlassen! Zieh dein Schwert, und erbarme dich!

K. Moor. Das Erbarmen ist zu den Bären geflohen, — ich tödte dich nicht!

Amalia (seine Kniee umfassend). O, um Gottes willen! um aller Erbarmungen willen! Ich will ja nicht Liebe mehr, weiß ja wohl, daß droben unsere Sterne feindlich von einander fliehen — Tod ist meine Bitte nur. — Verlassen, verlassen! Nimm es ganz in seiner entsetzlichen Fülle, verlassen! Ich kann's nicht überdulden. Du siehst

ja, das kann kein Weib überdulden. Tod ist meine Bitte nur! Sieh, meine Hand zittert! Ich habe das Herz nicht, zu stoßen. Mir bangt vor der blitzenden Schneide — dir ist's ja so leicht, so leicht, bist ja Meister im Morden, zieh dein Schwert, und ich bin glücklich!

R. Moor. Willst du allein glücklich sein? Fort, ich tödte kein Weib!

Amalia. Ha, Würger! du kannst nur die Glücklichen tödten, die Lebenssatten gehst du vorüber! (Kriecht zu den Räubern.) So erbarmet euch meiner, ihr Schüler des Henkers! Es ist ein so blutdürstiges Mitleid in euren Blicken, das dem Elenden Trost ist — euer Meister ist ein eitler, feigherziger Prahler.

R. Moor. Weib, was sagst du? (Die Räuber wenden sich ab.)

Amalia. Kein Freund? Auch unter diesen nicht ein Freund? (Sie steht auf.) Nun denn, so lehre mich Dido sterben! (Sie will gehen, ein Räuber zielt.)

R. Moor. Halt! Wag' es — Moors Geliebte soll nur durch Moor sterben! (Er ermordet sie.)

Die Räuber. Hauptmann! Hauptmann! Was machst du? Bist du wahnsinnig worden?

R. Moor (auf den Leichnam mit starrem Blick). Sie ist getroffen! Dies Zucken noch, und dann wird's vorbei sein — Nun, seht doch! Habt ihr noch was zu fordern? Ihr opfertet mir ein Leben auf, ein Leben, das schon nicht mehr euer war, ein Leben voll Abscheulichkeit und Schande — Ich hab' euch einen Engel geschlachtet. Wie, seht doch recht her! Seid ihr nunmehr zufrieden?

Grimm. Du hast deine Schuld mit Wucher bezahlt. Du hast gethan, was kein Mann würde für seine Ehre thun. Komm jetzt weiter!

R. Moor. Sagst du das? Nicht wahr, das Leben einer Heiligen um das Leben der Schelme, es ist ungleicher Tausch? — O ich sage euch, wenn jeder unter euch aufs Blutgerüste ging, und sich ein Stück Fleisch nach dem andern mit glühender Zange abzwicken ließ, daß die Marter eilf Sommertage dauerte, es wöge diese Thränen nicht auf. (Mit bitterm Gelächter.) Die Narben, die böhmischen Wälder! Ja! ja, dies mußte freilich bezahlt werden.

Schwarz. Sei ruhig, Hauptmann! Komm mit uns, der Anblick ist nicht für dich. Führe uns weiter!

R. Moor. Halt — noch ein Wort, eh wir weiter gehn — Merket auf, ihr schadenfrohen Schergen meines barbarischen Winks — Ich höre von diesem Nun an auf, euer Hauptmann zu sein — Mit Scham und Grauen leg' ich hier diesen blutigen Stab nieder, worunter zu freveln ihr euch berechtigt wähntet, und mit Werken der Finsterniß dies himmlische Licht zu besudeln — Gehet hin zur Rechten und Linken — Wir wollen ewig niemals gemeine Sache machen.

Räuber. Ha, Muthloser! wo sind deine hochfliegenden Plane? Sind's Seifenblasen gewesen, die beim Hauch eines Weibes zerplatzen?

R. Moor. O über mich Narren, der ich wähnte, die Welt durch Gräuel zu verschönern und die Gesetze durch Gesetzlosigkeit aufrecht zu halten! Ich nannte es Rache und Recht — Ich maßte mich an, o Vorsicht, die Scharten deines Schwerts auszuwetzen und deine Parteilichkeiten gut zu machen — aber — o eitle Kinderei — da steh' ich am Rand eines entsetzlichen Lebens, und erfahre nun mit Zähnklappern und Heulen, daß zwei Menschen, wie ich, den ganzen Bau der sittlichen Welt zu Grund richten würden. Gnade — Gnade dem Knaben, der Dir vorgreifen wollte — Dein eigen allein ist die Rache. Du bedarfst nicht des Menschen Hand. Freilich steht's nun in meiner Macht nicht mehr, die Vergangenheit einzuholen — Schon bleibt verdorben, was verdorben ist — Was ich gestürzt habe, steht ewig niemals mehr auf — Aber noch blieb mir etwas übrig, womit ich die beleidigten Gesetze versöhnen, und die mißhandelte Ordnung wiederum heilen kann. Sie bedarf eines Opfers — eines Opfers, das ihre unverletzbare Majestät vor der ganzen Menschheit entfaltet — dieses Opfer bin ich selbst. Ich selbst muß für sie des Todes sterben.

Räuber. Nehmt ihm den Degen weg — er will sich umbringen.

R. Moor. Thoren ihr! zu ewiger Blindheit verdammt! Meint ihr wohl gar, eine Todsünde werde das Aequivalent gegen Todsünden sein? Meint ihr, die Harmonie der Welt werde durch diesen gottlosen Mißlaut gewinnen? (Wirft ihnen seine Waffen verächtlich vor die Füße.) Er soll mich lebendig haben. Ich geh', mich selbst in die Hände der Justiz zu überliefern.

Räuber. Legt ihn an Ketten! Er ist rasend worden.

R. Moor. Nicht, als ob ich zweifelte, sie werde mich zeitig genug finden, wenn die obern Mächte es so wollen. Aber sie möchte mich im Schlaf überrumpeln, oder auf der Flucht ereilen, oder mit Zwang und Schwert umarmen, und dann wäre mir auch das einzige Verdienst entwischt, daß ich mit Willen für sie gestorben bin. Was soll ich, gleich einem Diebe, ein Leben länger verheimlichen, das mir schon lang im Rath der himmlischen Wächter genommen ist?

Räuber. Laßt ihn hinfahren! Es ist die Großmannsucht. Er will sein Leben an eitle Bewunderung setzen.

R. Moor. Man könnte mich darum bewundern. (Nach einigem Nachsinnen.) Ich erinnere mich, einen armen Schelm gesprochen zu haben, als ich herüberkam, der im Taglohn arbeitet und eilf lebendige Kinder hat — Man hat tausend Louisd'or geboten, wer den großen Räuber lebendig liefert. Dem Mann kann geholfen werden. (Er geht ab.)

Die Verschwörung des Fiesco zu Genua.

Ein republicanisches Trauerspiel.

Nam id facinus inprimis ego memorabile
existimo sceleris atque periculi novitate.
Sallust vom Catilina.

Vorrede.

Die Geschichte dieser Verschwörung habe ich vorzüglich aus des Cardinals von Retz Conjuration du Comte Jean Louis de Fiesque, der Histoire des Conjurations, der Histoire de Gènes und Robertsons Geschichte Karls V. — dem 3ten Theile — gezogen. Freiheiten, welche ich mir mit den Begebenheiten herausnahm, wird der Hamburgische Dramaturgist entschuldigen, wenn sie mir geglückt sind; sind sie das nicht, so will ich doch lieber meine Phantasieen als Facta verdorben haben. Die wahre Katastrophe des Complots, worin der Graf durch einen unglücklichen Zufall am Ziel seiner Wünsche zu Grunde geht, mußte durchaus verändert werden, denn die Natur des Dramas duldet den Finger des Ungefährs oder der unmittelbaren Vorsehung nicht. Es sollte mich sehr wundern, warum noch kein tragischer Dichter in diesem Stoffe gearbeitet hat, wenn ich nicht Grund genug in eben dieser undramatischen Wendung fände. Höhere Geister sehen die zarten Spinnenweben einer That durch die ganze Dehnung des Weltsystems laufen, und vielleicht an die entlegensten Grenzen der Zukunft und Vergangenheit anhängen — wo der Mensch nichts, als das in freien Lüften schwebende Factum sieht. Aber der Künstler wählt für das kurze Gesicht der Menschheit, die er belehren will, nicht für die scharfsichtige Allmacht, von der er lernt.

Ich habe in meinen Räubern das Opfer einer ausschweifenden Empfindung zum Vorwurf genommen. — Hier versuche ich das Gegentheil, ein Opfer der Kunst und Cabale. Aber so merkwürdig sich auch das unglückliche Project des Fiesco in der Geschichte gemacht hat, so leicht kann es doch diese Wirkung auf dem Schauplatz verfehlen. Wenn es wahr ist, daß nur Empfindung Empfindung weckt, so müßte, däucht mich, der politische Held in eben dem Grade kein Subject für die Bühne sein, in welchem er den Menschen hintansetzen muß, um der politische Held zu sein. Es stand daher nicht bei mir, meiner Fabel jene lebendige Gluth einzuhauchen, welche durch das lautere Product der Begeisterung herrscht; aber die kalte, unfruchtbare Staatsaction aus dem menschlichen Herzen herauszuspinnen und eben dadurch an das menschliche Herz wieder anzuknüpfen — den Mann durch den staatsklugen Kopf zu verwickeln — und von der erfinderischen Intrigue Situationen für die Menschheit zu entlehnen — das stand bei mir. Mein Verhältniß mit der bürgerlichen Welt machte mich auch mit dem Herzen bekannter, als mit dem Cabinet, und vielleicht ist eben diese politische Schwäche zu einer poetischen Tugend geworden.

Personen.

Andreas Doria, Doge von Genua. Ehrwürdiger Greis von 80 Jahren. Spuren von Feuer. Ein Hauptzug: Gewicht und strenge befehlende Kürze.

Gianettino Doria, Neffe des Vorigen. Prätendent. Mann von 26 Jahren. Rauh und anstößig in Sprache, Gang und Manieren. Bäurisch-stolz. Die Bildung zerrissen.

(Beide Doria tragen Scharlach.)

Fiesco, Graf von Lavagna. Haupt der Verschwörung. Junger, schlanker, blühendschöner Mann von 23 Jahren — stolz mit Anstand — freundlich mit Majestät — höfisch-geschmeidig, und eben so tückisch.

(Alle Nobili gehen schwarz. Die Tracht ist durchaus altdeutsch.)

Verrina, verschworner Republikaner. Mann von 60 Jahren. Schwer, ernst und düster. Tiefe Züge.

Bourgognino, Verschworner. Jüngling von 20 Jahren. Edel und angenehm. Stolz, rasch und natürlich.

Calcagno, Verschworner. Hagerer Wollüstling. 30 Jahre. Bildung gefällig und unternehmend.

Sacco, Verschworner. Mann von 45 Jahren. Gewöhnlicher Mensch.

Lomellino, Gianettinos Vertrauter. Ein ausgetrockneter Hofmann.

Zenturione, Zibo, Asserato, } Mißvergnügte.

Romano, Maler. Frei, einfach und stolz.

Muley Hassan, Mohr von Tunis. Ein confiscirter Mohrenkopf. Die Physiognomie eine originelle Mischung von Spitzbüberei und Laune.

Deutscher der herzoglichen Leibwache. Ehrliche Einfalt. Handfeste Tapferkeit.

Drei aufrührische Bürger.

Leonore, Fiescos Gemahlin. Dame von 18 Jahren. Blaß und schmächtig. Fein und empfindsam. Sehr anziehend, aber weniger blendend. Im Gesicht schwärmerische Melancholie. Schwarze Kleidung.

Julia, Gräfin Wittwe Imperiali, Dorias Schwester. Dame von 25 Jahren. Groß und voll. Stolze Kokette. Schönheit, verdorben durch Bizarrerie. Blendend und nicht gefallend. Im Gesichte ein böser mopquanter Charakter. Schwarze Kleidung.

Bertha, Verrinas Tochter. Unschuldiges Mädchen.

Rosa. Arabella. Leonorens Kammermädchen.

Mehrere Nobili, Bürger, Deutsche, Soldaten, Bediente, Diebe.

Der Schauplatz Genua. — Die Zeit 1547.

Erster Aufzug.

Saal bei Fiesco. Man hört in der Ferne eine Tanzmusik und den Tumult eines Balls.

Erster Auftritt.

Leonore maskirt. Rosa, Arabella fliehen zerstört auf die Bühne.

Leonore (reißt die Maske ab). Nichts mehr! Kein Wort mehr! Es ist am Tag. (Sie wirft sich in einen Sessel.) Das wirft mich nieder.

Arabella. Gnädige Frau —

Leonore (aufstehend). Vor meinen Augen! eine stadtkundige Kokette im Angesicht des ganzen Adels von Genua! (Wehmüthig.) Rosa! Bella! und vor meinen weinenden Augen!

Rosa. Nehmen Sie die Sache für das, was sie wirklich war — eine Galanterie —

Leonore. Galanterie? — und das emsige Wechselspiel ihrer Augen? das ängstliche Lauern auf ihre Spuren? der lange verweilende Kuß auf ihren entblößten Arm, daß noch die Spur seiner Zähne im flammrothen Fleck zurückblieb? Ha! und die starre tiefe Betäubung, worein er, gleich dem gemalten Entzücken, versunken saß, als wär' um ihn her die Welt weggeblasen und er allein mit dieser Julia im ewigen Leeren? Galanterie? — gutes Ding, das noch nie geliebt hat, streite mir nicht über Galanterie und Liebe!

Rosa. Desto besser, Madonna! Einen Gemahl verlieren heißt zehn Cicisbeo Profit machen.

Leonore. Verlieren? — ein kleiner aussetzender Puls der Empfindung und Fiesco verloren? Geh, giftige Schwätzerin — komm mir nie wieder vor die Augen! — Eine unschuldige Neckerei — vielleicht eine Galanterie? Ist es nicht so, meine empfindende Bella?

Arabella. O ja! ganz zuverlässig so!

Leonore (in Tiefsinn versunken). Daß sie darum in seinem Herzen sich wüßte? — daß hinter jedem seiner Gedanken ihr Name im Hinterhalt läge? — ihn anspräche in jeder Fußstapfe der Natur? — Was ist das? wo gerath' ich hin? Daß ihm die schöne majestätische Welt nichts wäre, als der prächtige Demant, worauf nur ihr Bild — nur ihr Bild gestochen ist? — daß er sie liebte? — Julien! O deinen Arm her — halte mich, Bella!

(Pause. Die Musik läßt sich von neuem hören.)

Leonore (aufgefahren). Horch! War das nicht die Stimme Fiescos, die aus dem Lärmen hervordrang? Kann er lachen, wenn seine Leonore im Einsamen weinet?

Nicht doch, mein Kind! Es war Gianettino Dorias bäuerische Stimme.

Arabella. Sie war's, Signora! Aber kommen Sie in ein anderes Zimmer.

Leonore. Du entfärbst dich, Bella! du lügst — ich lese in euren Augen — in den Gesichtern der Genueser ein Etwas — ein Etwas. (Sich verhüllend.) O gewiß! diese Genueser wissen mehr, als für das Ohr einer Gattin taugt.

Rosa. O der alles vergrößernden Eifersucht!

Leonore (schwermüthig schwärmend). Da er noch Fiesco war — dahertrat im Pomeranzenhain, wo wir Mädchen lustwandeln gingen, ein blühender Apoll, verschmolzen in den männlich schönen Antinous. Stolz und herrlich trat er daher, nicht anders, als wenn das durchlauchtige Genua auf seinen jungen Schultern sich wiegte; unsere Augen schlichen diebisch ihm nach, und zuckten zurück, wie auf dem Kirchenraub ergriffen, wenn sein wetterleuchtender Blick sie traf. Ach, Bella! wie verschlangen wir seine Blicke! wie parteiisch zählte sie der ängstliche Neid der Nachbarin zu! Sie fielen unter uns wie der Goldapfel des Zanks, zärtliche Augen brannten wilder, sanfte Busen pochten stürmischer, Eifersucht hatte unsere Eintracht zerrissen.

Arabella. Ich besinne mich. Das ganze weibliche Genua kam in Aufruhr um diese schöne Eroberung.

Leonore (begeistert). Und nun mein ihn zu nennen! verwegenes, entsetzliches Glück! Mein Genuas größten Mann, (mit Anmuth) der vollendet sprang aus dem Meißel der unerschöpflichen Künstlerin, alle Größen seines Geschlechts im lieblichsten Schmelze verband — Höret, Mädchen! kann ich's nun doch nicht mehr verschweigen! Höret, Mädchen, ich vertraue euch etwas, (geheimnißvoll) einen Gedanken — als ich am Altar stand neben Fiesco, seine Hand in meine Hand gelegt — hatt' ich den Gedanken, den zu denken dem Weibe verboten ist: — dieser Fiesco, dessen Hand jetzt in der deinigen liegt — dein Fiesco — aber still! daß kein Mann uns belausche, wie hoch wir uns mit dem Abfall seiner Vortrefflichkeit brüsten — dieser dein Fiesco — Weh euch, wenn das Gefühl euch nicht höher wirft! — wird — uns Genua von seinen Tyrannen erlösen!

Arabella (erstaunt). Und diese Vorstellung kam einem Frauenzimmer am Brauttag?

Leonore. Erstaune, Rosa! Der Braut in der Wonne des Brauttags! (Lebhafter.) Ich bin ein Weib — aber ich fühle den Adel meines Bluts, kann es nicht dulden, daß dieses Haus Doria über unsere Ahnen hinauswachsen will. Jener sanftmüthige Andreas — es ist eine Wollust, ihm gut zu sein — mag immer Herzog von Genua heißen, — aber Gianettino ist sein Neffe — sein Erbe — und Gianettino hat ein freches, hochmüthiges Herz. Genua zittert vor ihm, und Fiesco (in Wehmuth hinabgefallen) — Fiesco — weinet um mich — liebt seine Schwester.

Arabella. Arme, unglückliche Frau!

Leonore. Gehet jetzt, und sehet diesen Halbgott der Genueser im schamlosen Kreis der Schwelger und Buhldirnen sitzen, ihre Ohren mit unartigem Witze kitzeln, ihnen Mährchen von verwünschten Prinzessinnen erzählen — — das ist Fiesco! — Ach, Mädchen! nicht Genua allein verlor seinen Helden — auch ich meinen Gemahl!

Rosa. Reden Sie leiser. Man kömmt durch die Galerie.

Leonore (zusammenschreckend). Fiesco kommt. Flieht! flieht! Mein Anblick könnte ihm einen trüben Augenblick machen. (Sie entspringt in ein Seitenzimmer. Die Mädchen ihr nach.)

Zweiter Auftritt.

Gianettino Doria maskirt im grünen Mantel. Ein Mohr. Beide im Gespräch.

Gianettino. Du hast mich verstanden.

Mohr. Wohl.

Gianettino. Die weiße Maske.

Mohr. Wohl.

Gianettino. Ich sage — die weiße Maske!

Mohr. Wohl! wohl! wohl!

Gianettino. Hörst du? Du kannst sie nur (auf seine Brust deutend) hierher verfehlen.

Mohr. Seid unbekümmert.

Gianettino. Und einen tüchtigen Stoß!

Mohr. Er soll zufrieden sein.

Gianettino (hämisch). Daß der arme Graf nicht lange leide.

Mohr. Um Vergebung — wie schwer möchte ungefähr sein Kopf ins Gewicht fallen?

Gianettino. Hundert Zechinen schwer.

Mohr (bläst durch die Finger). Puh! Federleicht.

Gianettino. Was brummst du da?

Mohr. Ich sag' — es ist eine leichte Arbeit.

Gianettino. Das ist deine Sorge. Dieser Mensch ist ein Magnet. Alle unruhigen Köpfe fliegen gegen seine Pole. Höre, Kerl! fasse ihn ja recht.

Mohr. Aber, Herr — ich muß flugs auf die That nach Venedig.

Gianettino. So nimm deinen Dank voraus. (Wirft ihm einen Wechsel zu.) In höchstens drei Tagen muß er kalt sein. (Ab.)

Mohr (indem er den Wechsel vom Boden nimmt). Das nenn' ich Credit! Der Herr traut meiner Gaunerparole ohne Handschrift. (Ab.)

Dritter Auftritt.

Calcagno, hinter ihm Sacco. Beide in schwarzen Mänteln.

Calcagno. Ich werde gewahr, daß du alle meine Schritte belauerst.

Sacco. Und ich beobachte, daß du mir alle verbirgst. Höre, Calcagno, seit einigen Wochen arbeitet Etwas auf deinem Gesichte, das nicht geradezu just dem Vaterland gilt — Ich dächte, Bruder, wir beide könnten schon Geheimniß gegen Geheimniß tauschen, und am Ende hätte keiner beim Schleichhandel verloren — Willst du aufrichtig sein?

Calcagno. So sehr, daß, wenn deine Ohren nicht Lust haben, in meine Brust hinunter zu steigen, mein Herz dir halbwegs auf meiner Zunge entgegen kommen soll — Ich liebe die Gräfin Fiesco.

Sacco (tritt verwundernd zurück). Wenigstens das hätte ich nicht entziffert, hätte ich alle Möglichkeiten Revue passiren lassen — Deine Wahl spannt meinen Witz auf die Folter, aber es ist um ihn geschehen, wenn sie glückt.

Calcagno. Man sagt, sie sei ein Beispiel der strengsten Tugend.

Sacco. Man lügt. Sie ist das ganze Buch über den abgeschmackten Text. Eins von beiden, Calcagno, gib dein Gewerb oder dein Herz auf. —

Calcagno. Der Graf ist ihr ungetreu. Eifersucht ist die abgefeimteste Kupplerin. Ein Anschlag gegen die Doria muß den Grafen in Athem halten und mir im Palaste zu schaffen geben. Während er nun den Wolf aus der Hürde scheucht, soll der Marder in seinen Hühnerstall fallen.

Sacco. Unverbesserlich, Bruder! Habe Dank. Auch mich hast du plötzlich des Rothwerdens überhoben. Was ich mich zu denken geschämt habe, kann ich jetzt laut vor dir sagen. Ich bin ein Bettler, wenn die jetzige Verfassung nicht übern Haufen fällt.

Calcagno. Sind deine Schulden so groß?

Sacco. So ungeheuer, daß mein Lebensfaden, achtfach genommen, am ersten Zehentheil abschnellen muß. Eine Staatsveränderung soll mir Luft machen, hoff' ich. Wenn sie mir auch nicht zum Bezahlen hilft, soll sie doch meinen Gläubigern das Fordern entleiden.

Calcagno. Ich verstehe — und am Ende, wenn Genua bei der Gelegenheit frei wird, läßt sich Sacco Vater des Vaterlands taufen. Wärme mir einer das verdroschene Mährchen von Redlichkeit auf, wenn der Bankerott eines Taugenichts und die Brunst eines Wollüstlings das Glück eines Staats entscheiden. Bei Gott, Sacco! ich bewundere in uns beiden die feine Speculation des Himmels, der das Herz des Körpers durch die Eiterbeulen der Gliedmaßen rettet. — Weiß Verrina um deinen Anschlag?

Sacco. So weit der Patriot darum wissen darf. Genua, weißt du selbst, ist die Spindel, um welche sich alle seine Gedanken mit einer eisernen Treue drehen. An dem Fiesco hängt jetzt sein Falkenaug. Auch dich hofft er halbwegs zu einem kühnen Complot.

Calcagno. Er hat eine treffliche Nase. Komm, laß uns ihn aufsuchen und seinen Freiheitssinn mit dem unsrigen schüren. (Gehen ab.)

Vierter Auftritt.

Julia erhitzt. Fiesco, der einen weißen Mantel trägt, eilt ihr nach.

Julia. Lakaien! Läufer!

Fiesco. Gräfin, wohin? Was beschließen Sie?

Julia. Nichts, im mindesten nichts. (Bediente.) Mein Wagen soll vorfahren.

Fiesco. Sie erlauben — er soll nicht. Hier ist eine Beleidigung.

Julia. Pah! doch wohl das nicht — Weg! Sie zerren mir ja die Garnirung in Stücken — Beleidigung? Wer ist hier, der beleidigen kann? So gehen Sie doch.

Fiesco (auf einem Knie). Nicht, bis Sie mir den Verwegenen sagen.

Julia (steht still mit angestemmten Armen). Ah, schön! schön! sehenswürdig! Rufte doch jemand die Gräfin von Lavagna zu diesem reizenden Schauspiel! — Wie, Graf? wo bleibt der Gemahl? Diese Stellung taugte ausnehmend in das Schlafgemach Ihrer Frau, wenn sie im Kalender Ihrer Liebkosungen blättert und einen Bruch in der Rechnung findet. Stehen sie doch auf. Gehen Sie zu Damen, wo Sie wohlfeiler markten. So stehen Sie doch auf. Oder wollen Sie die Impertinenzen Ihrer Frau mit Ihren Galanterien abbüßen?

Fiesco (springt auf.) Impertinenzen? Ihnen?

Julia. Aufzubrechen — den Sessel zurückzustoßen — der Tafel den Rücken zu kehren — der Tafel, Graf! an der ich sitze.

Fiesco. Es ist nicht zu entschuldigen.

Julia. Und mehr ist es nicht? — Ueber die Fratze! und ist es denn meine Schuld, (sich belächelnd) daß der Graf seine Augen hat?

Fiesco. Das Verbrechen Ihrer Schönheit, Madonna, daß er sie nicht überall hat!

Julia. Keine Delicatesse, Graf, wo die Ehre das Wort führt. Ich fordere Genugthuung. Finde ich sie bei Ihnen? oder hinter den Donnern des Herzogs?

Fiesco. In den Armen der Liebe, die Ihnen den Mißtritt der Eifersucht abbittet.

Julia. Eifersucht? Eifersucht? Was will denn das Köpfchen? (Vor einem Spiegel gesticulirend.) Ob sie wohl eine bessere Fürsprache für ihren Geschmack zu erwarten hat, als wenn ich ihn für den meinigen erkläre? (Stolz.) Doria und Fiesco? — ob sich die Gräfin von Lavagna nicht geehrt fühlen muß, wenn die Nichte des Herzogs ihre Wahl beneidenswürdig findet? (Freundlich, indem sie dem Grafen ihre Hand zum Küssen reicht.) Ich setze den Fall, Graf, daß ich sie so fände.

Fiesco (lebhaft). Grausamste, und mich dennoch zu quälen! — Ich weiß es, göttliche Julia, daß ich nur Ehrfurcht gegen Sie fühlen sollte. Meine Vernunft heißt mich das Knie des Unterthans vor dem Blute Doria beugen, aber mein Herz betet die schöne Julia an. Eine Verbrecherin

ist meine Liebe, aber eine Heldin zugleich, die kühn genug ist, die Ringmauer des Rangs durchzubrechen und gegen die verzehrende Sonne der Majestät anzufliegen.

Julia. Eine große, große, gräfliche Lüge, die auf Stelzen heranhinkt — Seine Zunge vergöttert mich, sein Herz hüpft unter dem Schattenriß einer Andern.

Fiesco. Oder besser, Signora, es schlägt unwillig dagegen und will ihn hinwegdrücken. (Indem er die Silhouette Leonorens, die an einem himmelblauen Bande hängt, herabnimmt und sie der Julia überliefert.) Stellen Sie Ihr Bild an diesem Altar auf, so können Sie diesen Götzen zerstören.

Julia (steckt das Bild hastig zu sich, vergnügt). Ein großes Opfer, bei meiner Ehre, das meinen Dank verdient. (Sie hängt ihm die ihrige um.) So, Sklave! trage die Farbe deines Herrn. (Sie geht ab.)

Fiesco (mit Feuer). Julia liebt mich! Julia! Ich beneide keinen Gott. (Frohlockend im Saal.) Diese Nacht sei eine Festnacht der Götter, die Freude soll ihr Meisterstück machen. Holla! holla! (Menge Bediente.) Der Boden meiner Zimmer lecke cyprischen Nektar, Musik lärme die Mitternacht aus ihrem bleiernen Schlummer auf, tausend brennende Lampen spotten die Morgensonne hinweg — Allgemein sei die Lust, der bacchantische Tanz stampfe das Todtenreich in polternde Trümmer! (Er eilt ab. Rauschendes Allegro, unter welchem der Mittelvorhang aufgezogen wird und einen großen illuminirten Saal eröffnet, worin viele Masken tanzen. Zur Seite Schenk- und Spieltische von Gästen besetzt.)

Fünfter Auftritt.

Gianettino halb betrunken. Lomellin. Zibo. Zenturione. Verrina. Sacco. Calcagno. Alle maskirt. Mehrere Damen und Nobili.

Gianettino (lärmend). Bravo! Bravo! Diese Weine glitschen herrlich, unsere Tänzerinnen springen à merveille. Geh' einer von euch, streu' es in Genua aus, ich sei heitern Humors, man könne sich gütlich thun — bei meiner Geburt! sie werden den Tag roth im Kalender zeichnen und drunter schreiben: heute war Prinz Doria lustig.

Gäste (setzen die Gläser an). Die Republik! (Trompetenstoß.)

Gianettino (wirft das Glas mit Macht auf die Erde). Hier liegen die Scherben. (Drei schwarze Masken fahren auf, versammeln sich um Gianettino.)

Lomellin (führt den Prinzen vor). Gnädiger Herr, Sie sagten mir neulich von einem Frauenzimmer, das Ihnen in der Lorenzokirche begegnete?

Gianettino. Das hab' ich auch, Bursche, und muß ihre Bekanntschaft haben.

Lomellin. Die kann ich Euer Gnaden verschaffen.

Gianettino (rasch). Kannst du? Kannst du? Lomellin, du hast dich neulich zur Procuratorwürde gemeldet. Du sollst sie erhalten.

Lomellin. Gnädiger Prinz, es ist die zweite im Staat, mehr denn sechzig Edelleute bewerben sich darum, alle reicher und angesehener, als Euer Gnaden unterthäniger Diener.

Gianettino (schnaubt ihn trotzig an.) Donner und Doria! Du sollst Procurator werden. (Die drei Masken kommen vorwärts.) Adel in Genua? Laßt sie all ihre Ahnen und Wappen zumal in die Wagschale schmeißen, was braucht es mehr, als ein Haar aus dem weißen Bart meines Onkels, Genuas ganze Adelschaft in alle Lüfte zu schnellen? Ich will, du sollst Procurator sein, das ist so viel als alle Stimmen der Signoria.

Lomellin (leiser). Das Mädchen ist die einzige Tochter eines gewissen Verrina.

Gianettino. Das Mädchen ist hübsch, und trotz allen Teufeln! muß ich sie brauchen.

Lomellin. Gnädiger Herr! das einzige Kind des starrköpfigsten Republicaners!

Gianettino. Geh' in die Hölle mit deinem Republicaner! Der Zorn eines Vasallen und meine Leidenschaft! Das heißt, der Leuchtthurm muß einstürzen, wenn Buben mit Muscheln darnach werfen. (Die drei schwarzen Masken treten mit großen Bewegungen näher.) Hat darum Herzog Andreas seine Narben geholt in den Schlachten dieser Lumpenrepublicaner, daß sein Neffe die Gunst ihrer Kinder und Bräute erbetteln soll? Donner und Doria! diesen Gelust müssen sie niederschlucken, oder ich will über den Gebeinen meines Oheims einen Galgen aufpflanzen, an dem ihre genuesische Freiheit sich zu Tod zappeln soll. (Die drei Masken treten zurück.)

Lomellin. Das Mädchen ist eben jetzt allein. Ihr Vater ist hier und einer von den drei Masken.

Gianettino. Erwünscht, Lomellin. Gleich bringe mich zu ihr.

Lomellin. Aber Sie werden eine Buhlerin suchen und eine Empfindlerin finden.

Gianettino. Gewalt ist die beste Beredsamkeit. Führe mich alsobald hin; den republicanischen Hund will ich sehen, der am Bären Doria hinaufspringt. (Fiesco begegnet ihm an der Thür.) Wo ist die Gräfin?

Sechster Auftritt.

Vorige. Fiesco.

Fiesco. Ich habe sie in den Wagen gehoben. (Er faßt Gianettinos Hand und hält sie gegen seine Brust.) Prinz, ich bin jetzt doppelt in Ihren Banden. Gianettino herrscht über meinen Kopf und Genua; über mein Herz Ihre liebenswürdige Schwester.

Lomellin. Fiesco ist ganz Epikureer worden. Die große Welt hat viel an Ihnen verloren.

Fiesco. Aber Fiesco nichts an der großen Welt. Leben heißt träumen; weise sein, Lomellin, heißt angenehm träumen. Kann man das besser unter den

Donnern des Throns, wo die Räder der Regierung ewig ins gellende Ohr krachen, als am Busen eines schmachtenden Weibs? Gianettino Doria mag über Genua herrschen. Fiesco wird lieben.

Gianettino. Brich auf, Lomellin! Es wird Mitternacht. Die Zeit rückt heran. Lavagna, wir danken für deine Bewirthung. Ich war zufrieden.

Fiesco. Das ist alles, was ich wünschen kann, Prinz.

Gianettino. Also gute Nacht. Morgen ist Spiel bei Doria, und Fiesco ist eingeladen. Komm, Procurator.

Fiesco. Musik! Lichter!

Gianettino (trotzig durch die drei Masken). Platz dem Namen des Herzogs.

Eine von den drei Masken (murmelt unwillig). In der Hölle! Niemals in Genua!

Gäste (in Bewegung). Der Prinz bricht auf. Gute Nacht, Lavagna! (Taumeln hinaus.)

Siebenter Auftritt.

Die drei schwarzen Masken. Fiesco. Pause.

Fiesco. Ich werde hier Gäste gewahr, die die Freuden meines Festes nicht theilen.

Masken (murmeln verdrießlich durcheinander.) Nicht Einer.

Fiesco (verbindlich). Sollte mein guter Wille einen Genueser mißvergnügt weglassen? Hurtig, Lakaien! man soll den Ball erneuern und die großen Pocale füllen. Ich wollte nicht, daß jemand hier Langeweile hätte. Darf ich Ihre Augen mit Feuerwerken ergötzen? Wollen Sie die Künste meines Harlekins hören? Vielleicht finden Sie bei meinem Frauenzimmer Zerstreuung? Oder wollen wir uns zum Pharao setzen und die Zeit mit Spielen betrügen?

Eine Maske. Wir sind gewohnt, sie mit Thaten zu bezahlen!

Fiesco. Eine männliche Antwort, und — das ist Verrina!

Verrina (nimmt die Maske ab). Fiesco findet seine Freunde geschwinder in ihren Masken, als sie ihn in der seinigen.

Fiesco. Ich verstehe das nicht. Aber was soll der Trauerflor an deinem Arm? Sollte Verrina jemand begraben haben und Fiesco nichts darum wissen?

Verrina. Trauerpost taugt nicht für Fiescos lustige Feste.

Fiesco. Doch wenn ein Freund ihn auffordert. (Drückt seine Hand mit Wärme.) Freund meiner Seele! wer ist uns beiden gestorben?

Verrina. Beiden! Beiden! O allzuwahr! — Aber nicht alle Söhne trauern um ihre Mutter.

Fiesco. Deine Mutter ist lange vermodert.

Verrina (bedeutend). Ich besinne mich, daß Fiesco mich Bruder nannte, weil ich der Sohn seines Vaterlands war.

Fiesco (scherzhaft). Ah! ist es das? Also auf einen Spaß war es abgezielt? Trauerkleider um Genua! und es ist wahr, Genua liegt wirklich in letzten Zügen. Der Gedanke ist einzig und neu. Unser Vetter fängt an, ein witziger Kopf zu werden.

Calcagno. Er hat es ernsthaft gesagt, Fiesco!

Fiesco. Freilich! freilich! Das war's eben. So trocken weg und so weinerlich. Der Spaß verliert alles, wenn der Spaßmacher selber lacht. Mit einer wahren Leichenbittersmiene! Hätt' ich's je gedacht, daß der finstere Verrina in seinen alten Tagen noch ein so lustiger Vogel würde?

Sacco. Verrina, komm! Er ist nimmermehr unser.

Fiesco. Aber lustig weg, Landsmann. Laß uns aussehen wie listige Erben, die heulend hinter der Bahre gehen, und desto lauter ins Schnupftuch lachen. Doch dürften wir dafür eine harte Stiefmutter kriegen. Sei's drum, wir lassen sie keifen, und schmausen.

Verrina (heftig bewegt). Himmel und Erde! und thun nichts? — Wo bist du hingekommen, Fiesco? Wo soll ich den großen Tyrannenhasser erfragen? Ich weiß eine Zeit, wo du beim Anblick einer Krone Gichter bekommen hättest. — Gesunkener Sohn der Republik! du wirst's verantworten, daß ich keinen Heller um meine Unsterblichkeit gebe, wenn die Zeit auch Geister abnützen kann.

Fiesco. Du bist der ewige Grillenfänger. Mag er Genua in die Tasche stecken und einem Caper von Tunis verschachern, was kümmert's uns? Wir trinken Cyprier und küssen schöne Mädchen.

Verrina (blickt ihn ernst an). Ist das deine wahre, ernstliche Meinung?

Fiesco. Warum nicht, Freund? Ist es denn eine Wollust, der Fuß des trägen, vielbeinigten Thiers Republik zu sein? Dank' es dem, der ihm Flügel gibt und die Füße ihrer Aemter entsetzt. Gianettino Doria wird Herzog. Staatsgeschäfte werden uns keine grauen Haare mehr machen.

Verrina. Fiesco! — Ist das deine wahre, ernstliche Meinung?

Fiesco. Andreas erklärt seinen Neffen zum Sohn und Erben seiner Güter, wer wird der Thor sein, ihm das Erbe seiner Macht abzustreiten?

Verrina (mit äußerstem Unmuth). So kommt, Genueser! (Er verläßt den Fiesco schnell, die Andern folgen.)

Fiesco. Verrina! — Verrina! — Dieser Republicaner ist hart wie Stahl! —

Achter Auftritt.

Fiesco. Eine unbekannte Maske.

Maske. Haben Sie eine Minute übrig, Lavagna?

Fiesco (zuvorkommend). Für Sie eine Stunde!

Maske. So haben Sie die Gnade, einen Gang mit mir vor die Stadt zu thun.

Fiesco. Es ist fünfzig Minuten auf Mitternacht.

Maske. Sie haben die Gnade, Graf.

Fiesco. Ich werde anspannen lassen.

Maske. Das ist nicht nöthig. Ich schicke ein Pferd voraus. Mehr braucht es nicht, denn ich hoffe, es soll nur Einer zurückkommen.

Fiesco (betreten). Und?

Maske. Man wird Ihnen auf eine gewisse Thräne eine blutige Antwort abfordern.

Fiesco. Diese Thräne?

Maske. Einer gewissen Gräfin von Lavagna. Ich kenne diese Dame sehr gut, und will wissen, womit sie verdient hat, das Opfer einer Närrin zu werden?

Fiesco. Jetzt verstehe ich Sie. Darf ich den Namen dieses seltsamen Ausforderers wissen?

Maske. Es ist der nämliche, der das Fräulein von Zibo einst anbetete und vor dem Bräutigam Fiesco zurücktrat.

Fiesco. Scipio Bourgognino!

Bourgognino (nimmt die Maske ab). Und der jetzt da ist, seine Ehre zu lösen, die einem Nebenbuhler wich, der klein genug denkt, die Sanftmuth zu quälen.

Fiesco (umarmt ihn mit Feuer). Edler junger Mann! Gedankt sei's dem Leiden meiner Gemahlin, das mir eine so werthe Bekanntschaft macht. Ich fühle die Schönheit Ihres Unwillens, aber ich schlage mich nicht.

Bourgognino (einen Schritt zurück). Der Graf von Lavagna wäre zu feig, sich gegen die Erstlinge meines Schwerts zu wagen?

Fiesco. Bourgognino! gegen die ganze Macht Frankreichs, aber nicht gegen Sie! Ich ehre dieses liebe Feuer für einen lieberen Gegenstand. Einen Lorbeer verdiente der Wille, aber die That wäre kindisch.

Bourgognino (erregt). Kindisch! Graf? — Das Frauenzimmer kann über Mißhandlung nur weinen. — Wofür ist der Mann da?

Fiesco. Ungemein gut gesagt, aber ich schlage mich nicht.

Bourgognino (dreht ihm den Rücken, will gehen). Ich werde Sie verachten.

Fiesco (lebhaft). Bei Gott, Jüngling! das wirst du nie, und wenn die Tugend im Preis fallen sollte. (Faßt ihn bedächtlich bei der Hand.) Haben Sie jemals etwas gegen mich gefühlt, das man — wie soll ich sagen? Ehrfurcht nennt?

Bourgognino. Wär' ich einem Mann gewichen, den ich nicht für den ersten der Menschen erklärte?

Fiesco. Also, mein Freund! einen Mann, der einst meine Ehrfurcht verdiente, würde ich — etwas langsam verachten lernen. Ich dächte doch, das Gewebe eines Meisters sollte künstlicher sein, als dem flüchtigen Anfänger so geradezu in die Augen zu springen — Gehen Sie heim, Bourgognino, und nehmen Sie sich Zeit, zu überlegen, warum Fiesco so und nicht anders handelt. (Bourgognino geht stillschweigend ab.) Fahr hin, edler Jüngling! Wenn diese Flammen ins Vaterland schlagen, mögen die Doria feste stehen.

Neunter Auftritt.

Fiesco. Der Mohr tritt schüchtern herein und sieht sich überall sorgfältig um.

Fiesco (faßt ihn scharf und lang ins Auge). Was willst du und wer bist du?

Mohr (wie oben). Ein Sklave der Republik.

Fiesco. Sklaverei ist ein elendes Handwerk. (Immer ein scharfes Aug' auf ihn.) Was suchst du?

Mohr. Herr, ich bin ein ehrlicher Mann.

Fiesco. Häng' immer diesen Schild vor dein Gesicht hinaus, das wird nicht überflüssig sein — aber was suchst du?

Mohr (sucht ihm näher zu kommen, Fiesco weicht aus). Herr, ich bin kein Spitzbube.

Fiesco. Es ist gut, daß du das beifügst, und — doch wieder nicht gut. (Ungeduldig.) Aber was suchst du?

Mohr (rückt wieder näher). Seid ihr der Graf Lavagna?

Fiesco (stolz). Die Blinden in Genua kennen meinen Tritt. — Was soll dir der Graf?

Mohr. Seid auf eurer Hut, Lavagna! (Hart an ihm.)

Fiesco (springt auf die andere Seite). Das bin ich wirklich.

Mohr (wie oben). Man hat nichts Guts gegen euch vor, Lavagna!

Fiesco (retiriert sich wieder). Das seh' ich.

Mohr. Hütet euch vor dem Doria.

Fiesco (tritt ihm vertraut näher). Freund! sollt' ich dir doch wohl Unrecht gethan haben? Diesen Namen fürchte ich wirklich.

Mohr. So flieht vor dem Mann. Könnt ihr lesen?

Fiesco. Eine kurzweilige Frage! Du bist bei manchem Cavalier herumgekommen. Hast du was Schriftliches?

Mohr. Euren Namen bei armen Sündern. (Er reicht ihm einen Zettel und nistet sich hart an ihn. Fiesco tritt vor einen Spiegel und schielt über das Papier. Der Mohr geht lauernd um ihn herum, endlich zieht er den Dolch und will stoßen.)

Fiesco (dreht sich geschickt und fährt nach dem Arm des Mohren). Sachte, Canaille. (Entreißt ihm den Dolch.)

Mohr (stampft wild auf den Boden). Teufel! — Bitt' um Vergebung! (Will sich abführen.)

Fiesco (packt ihn, mit starker Stimme). Stephano! Drullo! Antonio! (Den Mohren an der Gurgel.) Bleib, guter Freund! Höllische Büberei! (Bediente.) Bleib' und antworte! Du hast schlechte Arbeit gemacht; an wen hast du dein Taglohn zu fordern?

Mohr (nach vielen vergeblichen Versuchen, sich wegzustehlen, entschlossen). Man kann mich nicht höher hängen, als der Galgen ist.

Fiesco. Nein, tröste dich! Nicht an die Hörner des

Monds, aber doch hoch genug, daß du den Galgen für einen Zahnstocher ansehen sollst. Doch deine Wahl war zu staatsklug, als daß ich sie deinem Mutterwitz zutrauen sollte. Sprich also, wer hat dich gedungen?

Mohr. Herr, einen Schurken könnt ihr mich schimpfen, aber den Dummkopf verbitt' ich.

Fiesco. Ist die Bestie stolz? Bestie, sprich, wer hat dich gedungen?

Mohr (nachdenkend). Hum! So wär' ich doch nicht allein der Narr? — Wer mich gedungen hat? — und waren's doch nur hundert magre Zechinen! — Wer mich gedungen hat? — Prinz Gianettino.

Fiesco (erbittert auf und nieder). Hundert Zechinen und nicht mehr für des Fiesco Kopf! (Hämisch.) Schäme dich, Kronprinz von Genua. (Nach einer Schatulle eilend.) Hier, Bursche, sind tausend, und sag deinem Herrn — er sei ein knickiger Mörder!

(Mohr betrachtet ihn vom Fuß bis zum Wirbel.)

Fiesco. Du besinnst dich, Bursche?

Mohr (nimmt das Geld, setzt es nieder, nimmt es wieder und besieht ihn mit immer steigendem Erstaunen).

Fiesco. Was machst du, Bursche?

Mohr (wirft das Geld entschlossen auf den Tisch). Herr — das Geld hab' ich nicht verdient.

Fiesco. Schafskopf von einem Gauner! den Galgen hast du verdient. Der entrüstete Elephant zertritt Menschen, aber nicht Würmer. Dich würd' ich hängen lassen, wenn es mich nur so viel mehr als zwei Worte kostete.

Mohr (mit einer frohen Verbeugung). Der Herr sind gar zu gütig.

Fiesco. Behüte Gott! nicht gegen dich. Es gefällt mir nun eben, daß meine Laune einen Schurken, wie du bist, zu etwas und nichts machen kann, und darum gehst du frei aus. Begreife mich recht. Dein Ungeschick ist mir ein Unterpfand des Himmels, daß ich zu etwas Großem aufgehoben bin, und darum bin ich gnädig, und du gehst frei aus.

Mohr (treuherzig). Schlagt ein, Lavagna! Eine Ehre ist der andern werth. Wenn jemand auf dieser Halbinsel eine Gurgel für euch überzählig hat, befehlt! und ich schneide sie ab, unentgeldlich.

Fiesco. Eine höfliche Bestie! Sie will sich mit fremder Leute Gurgeln bedanken.

Mohr. Wir lassen uns nichts schenken, Herr! Unser eins hat auch Ehre im Leibe.

Fiesco. Die Ehre der Gurgelschneider?

Mohr. Ist wohl feuerfester als eurer ehrlichen Leute: sie brechen ihre Schwüre dem lieben Herrgott; wir halten sie pünktlich dem Teufel.

Fiesco. Du bist ein drolligter Gauner.

Mohr. Freut mich, daß ihr Geschmack an mir findet. Setzt mich erst auf die Probe, ihr werdet einen Mann kennen lernen, der sein Exercitium aus dem Stegreif macht. Fordert mich auf. Ich kann euch von jeder Spitzbubenzunft ein Testimonium aufweisen, von der untersten bis zur höchsten.

Fiesco. Was ich nicht höre! (Indem er sich niedersetzt.) Also auch Schelme erkennen Gesetze und Rangordnung? Laß mich doch von der untersten hören.

Mohr. Pfui, gnädiger Herr! das ist das verächtliche Heer der langen Finger. Ein elend Gewerb, das keinen großen Mann ausbrütet; arbeitet nur auf Karbatsche und Raspelhaus, und führt — höchstens zum Galgen.

Fiesco. Ein reizendes Ziel! Ich bin auf die bessre begierig.

Mohr. Das sind die Spione und Maschinen. Bedeutende Herren, denen die Großen ein Ohr leihen, wo sie ihre Allwissenheit holen; die sich wie Blutigel in Seelen einbeißen, das Gift aus dem Herzen schlürfen und an die Behörde speien.

Fiesco. Ich kenne das — fort!

Mohr. Der Rang trifft nunmehr die Meuter, Giftmischer und alle, die ihren Mann lang hinhalten und aus dem Hinterhalt fassen. Feige Memmen sind's oft, aber doch Kerls, die dem Teufel das Schulgeld mit ihrer armen Seele bezahlen. Hier thut die Gerechtigkeit schon etwas Uebriges, strickt ihre Knöchel aufs Rad und pflanzt ihre Schlauköpfe auf Spieße. Das ist die dritte Zunft.

Fiesco. Aber, sprich doch, wann wird die deinige kommen?

Mohr. Blitz, gnädiger Herr! das ist eben der Pfiff. Ich bin durch diese alle gewandert. Mein Genie geilte frühzeitig über jedes Gehege. Gestern Abend macht' ich mein Meisterstück in der dritten, vor einer Stunde war ich — ein Stümper in der vierten.

Fiesco. Diese wäre also?

Mohr (lebhaft). Das sind Männer, (in Hitze) die ihren Mann zwischen vier Mauern aufsuchen, durch die Gefahr eine Bahn sich bauen, ihm gerade zu Leib gehen, mit dem ersten Gruß ihm den Großdank für den zweiten ersparen. Unter uns! man nennt sie nur die Extrapost der Hölle. Wenn Mephistopheles einen Gelust bekommt, braucht's nur einen Wink, und er hat den Braten noch warm.

Fiesco. Du bist ein hartgesottener Sünder. Einen solchen vermißte ich längst. Gib mir deine Hand. Ich will dich bei mir behalten.

Mohr. Ernst oder Spaß?

Fiesco. Mein völliger Ernst, und gebe dir tausend Zechinen des Jahrs.

Mohr. Topp, Lavagna! Ich bin euer, und zum Henker fahre das Privatleben. Braucht mich, wozu ihr wollt. Zu eurem Spürhund, zu eurem Parforce-Hund, zu eurem Fuchs, zu eurer Schlange, zu eurem Kuppler und Henkersknecht. Herr, zu allen Commissionen, nur bei Leibe! zu keiner ehrlichen — dabei benehm' ich mich plump wie Holz.

Fiesco. Sei unbesorgt! Wem ich ein Lamm schenken will, lass' ich's durch keinen Wolf überliefern. Geh' also gleich morgen durch Genua und untersuche die Witterung des Staats. Lege dich wohl auf Kundschaft, wie man von der Regierung denkt, und vom Haus Doria flüstert, sondiere daneben, was meine Mitbürger von meinem Schlaraffenleben und meinem Liebesroman halten. Ueberschwemme ihr Gehirn mit Wein, bis ihre Herzensmeinungen überlaufen. Hier hast du Geld. Spende davon unter den Seidenhändlern aus.

Mohr (sieht ihn bedenklich an). Herr —

Fiesco. Angst darf dir nicht werden. Es ist nichts Ehrliches — Geh! rufe deine ganze Bande zu Hilfe. Morgen will ich deine Zeitungen hören. (Er geht ab.)

Mohr (ihm nach). Verlaßt euch auf mich. Jetzt ist's früh vier Uhr! Morgen um Acht habt ihr so viel Neues erfahren, als in zweimal siebenzig Ohren geht. (Ab.)

Zehnter Auftritt.

Zimmer bei Verrina.

Bertha rücklings in einem Sopha, den Kopf in die Hand geworfen. Verrina düster hervortretend.

Bertha (erschrickt, springt auf). Himmel! da ist er!

Verrina (steht still, besieht sie befremdet). An ihrem Vater erschrickt meine Tochter!

Bertha. Fliehen Sie! Lassen Sie mich fliehen! Sie sind schrecklich, mein Vater!

Verrina. Meinem einzigen Kinde?

Bertha (mit einem schweren Blick auf ihn). Nein! Sie müssen noch eine Tochter haben!

Verrina. Drückt dich meine Zärtlichkeit zu schwer?

Bertha. Zu Boden, Vater!

Verrina. Wie? welcher Empfang, meine Tochter? Sonst, wenn ich nach Hause kam, Berge auf meinem Herzen, hüpfte mir meine Bertha entgegen, und meine Bertha lachte sie weg. Komm, umarme mich, Tochter! An dieser glühenden Brust soll mein Herz wieder erwarmen, das am Todtenbett des Vaterlands einfriert. O mein Kind! Ich habe heute Abrechnung gehalten mit allen Freuden der Natur, und (äußerst schwer) nur du bist mir geblieben.

Bertha (mißt ihn mit einem langen Blick). Unglücklicher Vater!

Verrina (umarmt sie beklemmt). Bertha! mein einziges Kind! Bertha! meine letzte übrige Hoffnung — Genuas Freiheit ist dahin — Fiesco hin — (indem er sie heftiger drückt, durch die Zähne) Werde du eine Hure! —

Bertha (reißt sich aus seinen Armen). Heiliger Gott! Sie wissen?

Verrina (steht bebend still). Was?

Bertha. Meine jungfräuliche Ehre —

Verrina (wüthend). Was?

Bertha. Diese Nacht —

Verrina (wie ein Rasender). Was?

Bertha. Gewalt! (sinkt am Sopha nieder.)

Verrina (nach einer langen schreckhaften Pause, mit dumpfer Stimme). Noch einen Athemzug, Tochter! — den letzten! (mit hohlem gebrochenem Ton.) Wer?

Bertha. Weh mir, nicht diesen todtenfarbnen Zorn! Helfe mir Gott! er stammelt und zittert!

Verrina. Ich wüßte doch nicht — meine Tochter! Wer?

Bertha. Ruhig! ruhig! mein bester, mein theurer Vater!

Verrina. Um Gotteswillen! Wer? (Will vor ihr niederfallen.)

Bertha. Eine Maske.

Verrina (tritt zurück, nach einem stürmischen Nachdenken). Nein! das kann nicht sein! Den Gedanken sendet mir Gott nicht. (Lacht graß auf.) Alter Geck! als wenn alles Gift nur aus einer und eben der Kröte spritzte? (Zu Bertha, gefaßter.) Die Person, wie die meinige, oder kleiner?

Bertha. Größer.

Verrina (rasch). Die Haare, schwarz? kraus?

Bertha. Kohlschwarz und kraus.

Verrina (taumelnd von ihr hinweg). Gott! mein Kopf! mein Kopf — die Stimme?

Bertha. Rauh, eine Baßstimme.

Verrina (heftig). Von welcher Farbe? — Nein! ich will nicht mehr hören! — der Mantel — von welcher Farbe?

Bertha. Der Mantel grün, wie mich däuchte.

Verrina (hält beide Hände vors Gesicht und wankt in den Sopha). Sei ruhig. Es ist nur ein Schwindel, meine Tochter! (Läßt die Hände sinken; ein Todtengesicht.)

Bertha (die Hände ringend). Barmherziger Himmel! das ist mein Vater nicht mehr.

Verrina (nach einer Pause mit bitterem Gelächter). Recht so! recht so! Memme Verrina! — daß der Bube in das Heiligthum der Gesetze griff — Diese Aufforderung war dir zu matt — Der Bube mußte noch ins Heiligthum deines Bluts greifen. — (Springt auf.) Geschwind! rufe den Nicola — Blei und Pulver — oder halt! halt! ich besinne mich eben anders — besser — Hole mein Schwert herbei, bet' ein Vaterunser. (Die Hand vor die Stirne.) Was will ich aber?

Bertha. Mir ist sehr bange, mein Vater!

Verrina. Komm, setze dich zu mir. (Bedeutend.) Bertha, erzähle mir — Bertha, was that jener eisgraue Römer, als man seine Tochter auch so — wie nenn' ich's nun — auch so artig fand, seine Tochter? Höre, Bertha, was sagte Virginius zu seiner verstümmelten Tochter?

Bertha (mit Schaudern). Ich weiß nicht, was er sagte.

Verrina. Närrisches Ding! — Nichts sagte er.

(Plötzlich auf, faßt ein Schwert.) Nach einem Schlachtmesser griff er.

Bertha (stürzt ihm erschrocken in die Arme). Großer Gott! was wollen Sie thun?

Verrina (wirft das Schwert ins Zimmer). Nein! noch ist Gerechtigkeit in Genua!

Eilfter Auftritt.

Sacco. Calcagno. Vorige.

Calcagno. Verrina geschwind! Mache dich fertig. Heute hebt die Wahlwoche der Republik an. Wir wollen früh in die Signoria, die neuen Senatoren erwählen. Die Gassen wimmeln von Volk. Der ganze Adel strömt nach dem Rathhaus. Du begleitest uns doch, (spöttisch) den Triumph unserer Freiheit zu sehen.

Sacco. Ein Schwert liegt im Saal. Verrina schaut wild. Bertha hat rothe Augen.

Calcagno. Bei Gott! das nehm' ich nun auch wahr — Sacco, hier ist ein Unglück geschehen.

Verrina (stellt zwei Sessel hin). Setzt euch.

Sacco. Freund, du erschreckst uns.

Calcagno. So sah ich dich nie, Freund. Hätte nicht Bertha geweint, ich würde fragen: Geht Genua unter?

Verrina (fürchterlich). Unter! Sitzt nieder.

Calcagno (erschrocken, indem sich beide setzen). Mann! Ich beschwöre dich!

Verrina. Höret!

Calcagno. Was ahnet mir, Sacco?

Verrina. Genueser — ihr beide kennt das Alterthum meines Namens. Eure Ahnen haben den meinigen die Schleppe getragen. Meine Väter fochten die Schlachten des Staats. Meine Mütter waren Muster der Genueserinnen. Ehre war unser einziges Capital und erbte vom Vater zum Sohn — oder wer weiß es anders?

Sacco. Niemand.

Calcagno. So wahr Gott lebt, niemand.

Verrina. Ich bin der Letzte meines Geschlechts. Mein Weib liegt begraben. Diese Tochter ist ihr einziges Vermächtniß. Genueser, ihr seid Zeugen, wie ich sie erzog. Wird jemand auftreten und Klage führen, daß ich meine Bertha verwahrloste?

Calcagno. Deine Tochter ist ein Muster im Lande.

Verrina. Freunde! ich bin ein alter Mann. Verliere ich diese, darf ich keine mehr hoffen. Mein Gedächtniß lösch aus. (Mit einer schrecklichen Wendung.) Ich habe sie verloren! Infam ist mein Stamm!

Beide (in Bewegung). Das wolle Gott verhüten. (Bertha wälzt sich jammernd im Sopha.)

Verrina. Nein! Verzweifle nicht, Tochter! Diese Männer sind tapfer und gut. Beweinen dich diese, wird's irgendwo bluten. Seht nicht so betroffen aus, Männer! (Langsam, mit Gewicht.) Wer Genua unterjocht, kann doch wohl ein Mädchen bezwingen?

Beide (fahren auf, werfen die Sessel zurück). Gianettino Doria!

Bertha (mit einem Schrei). Stürzt über mich, Mauern! Mein Scipio!

Zwölfter Auftritt.

Bourgognino. Vorige.

Bourgognino (erhitzt). Springe hoch, Mädchen! Eine Freudenpost! — Edler Verrina, ich komme, meinen Himmel auf Ihre Zunge zu setzen. Schon längst liebte ich Ihre Tochter, und nie durft' ich es wagen, um ihre Hand zu bitten, weil mein ganzes Vermögen auf falschen Brettern von Coromandel schwamm. Eben jetzt fliegt meine Fortuna wohlbehalten in die Rhede, und führt, wie sie sagen, unermeßliche Schätze mit. Ich bin ein reicher Mann. Schenken Sie mir Bertha, ich mache sie glücklich. (Bertha verhüllt sich, große Pause.)

Verrina (bedächtig zu Bourgognino). Haben Sie Lust, junger Mensch, Ihr Herz in eine Pfütze zu werfen?

Bourgognino (greift nach dem Schwert, zieht aber plötzlich die Hand zurück). Das sprach der Vater —

Verrina. Das spricht jeder Schurk' in Italien. Nehmen Sie mit dem Abtrag von anderer Leute Gastung vorlieb?

Bourgognino. Mach mich nicht wahnwitzig, Graukopf.

Calcagno. Bourgognino, wahr spricht der Graukopf.

Bourgognino (auffahrend, gegen Bertha stürzend). Wahr spricht er? Mich hätte eine Dirne genarrt?

Calcagno. Bourgognino, nicht da hinaus. Das Mädchen ist engelrein.

Bourgognino (steht erstaunt still). Nun! so wahr ich selig werden will. Rein und entehrt! Ich habe keinen Sinn für das. — Sie sehen sich an und sind stumm. Irgend ein Unhold von Missethat zuckt auf ihren bebenden Zungen. Ich beschwöre euch! Schiebt meine Vernunft nicht im Kurzweil herum. Rein wäre sie! Wer sagte rein?

Verrina. Mein Kind ist nicht schuldig.

Bourgognino. Also Gewalt! (Faßt das Schwert von dem Boden.) Genueser! bei allen Sünden unter dem Mond! Wo — wo find' ich den Räuber?

Verrina. Eben dort, wo du den Dieb Genuas findest. — (Bourgognino erstarrt. Verrina geht gedankenvoll auf und nieder, dann steht er still.)

Verrina. Wenn ich deinen Wink verstehe, ewige Vorsicht, so willst du Genua durch meine Bertha erlösen! (Er tritt zu ihr, indem er den Trauerflor langsam von seinem Arme wickelt, darauf feierlich.) Eh das Herzblut eines Doria diesen häßlichen Flecken aus deiner Ehre wäscht, soll kein Strahl des Tags auf diese Wangen fallen. Bis dahin — (er wirft den

Flor über sie) verblinde. (Pause. Die Uebrigen sehen ihn schweigend, betreten an.)

Verrina (feierlicher, seine Hand auf Berthas Haupt gelegt.) Verflucht sei die Luft, die dich fächelt! Verflucht der Schlaf, der dich erquickt! Verflucht jede menschliche Spur, die deinem Elend willkommen ist! Geh hinab in das unterste Gewölb meines Hauses. Winsle, heule, lähme die Zeit mit deinem Gram. (Unterbrochen von Schauern fährt er fort.) Dein Leben sei das gichterische Wälzen des sterbenden Wurms — der hartnäckige, zermalmende Kampf zwischen Sein und Vergehen! — dieser Fluch hafte auf dir, bis Gianettino den letzten Odem verröchelt hat. — Wo nicht, so magst du ihn nachschleppen längs der Ewigkeit, bis man ausfindig macht, wo die zwei Enden ihres Rings ineinander greifen. (Großes Schweigen. Auf allen Gesichtern Entsetzen. Verrina blickt jeden fest und durchdringend an.)

Bourgognino. Rabenvater! was hast du gemacht? Diesen ungeheuren, gräßlichen Fluch deiner armen, schuldlosen Tochter?

Verrina. Nicht wahr — das ist schrecklich, mein zärtlicher Bräutigam? — (Höchst bedeutend.) Wer von euch wird nun auftreten und jetzt noch von kaltem Blut und Aufschub schwatzen? Genuas Loos ist auf meine Bertha geworfen. Mein Vaterherz meiner Bürgerpflicht überantwortet. Wer von uns ist nun Memme genug, Genuas Erlösung zu verzögern, wenn er weiß, daß dieses schuldlose Lamm seine Feigheit mit unendlichem Gram bezahlt? Bei Gott! das war nicht das Gewäsch eines Narren! — Ich hab' einen Eid gethan, und werde mich meines Kindes nicht erbarmen, bis ein Doria am Boden zuckt, und sollt' ich auf Martern raffinieren, wie ein Henkersknecht, und sollt ich dieses unschuldige Lamm auf kannibalischer Folterbank zerknirschen — Sie zittern — blaß wie Geister schwindeln sie mich an. — Noch einmal, Scipio! Ich verwahre sie zum Geisel deines Tyrannenmords. An diesem theuren Faden halt' ich deine, meine, eure Pflichten fest. Genuas Despot muß fallen, oder das Mädchen verzweifelt. Ich widerrufe nicht.

Bourgognino (wirft sich der Bertha zu Füßen). Und fallen soll er — fallen für Genua — wie ein Opferstier. So gewiß ich dies Schwert im Herzen Dorias umkehre, so gewiß will ich den Bräutigamskuß auf deine Lippen drücken. (Steht auf.)

Verrina. Das erste Paar, das die Furien einsegnen! Gebt euch die Hände! In Dorias Herzen wirst du dein Schwert umkehren? Nimm sie, sie ist dein!

Calcagno (kniet nieder). Hier kniet noch ein Genueser, und legt seinen furchtbaren Stahl zu den Füßen der Unschuld. So gewiß möge Calcagno den Weg zum Himmel ausfindig machen, als dieses sein Schwert die Straße zu Dorias Leben. (Steht auf.)

Sacco. Zuletzt, doch nicht minder entschlossen, kniet Raphael Sacco. Wenn dies mein blankes Eisen Berthas Gefängniß nicht aufschließt, so schließe sich das Ohr des Erhörers meinem letzten Gebet zu. (Steht auf.)

Verrina (erheitert). Genua dankt euch in mir, meine Freunde! Gehe nun, Tochter. Freue dich, des Vaterlands großes Opfer zu sein.

Bourgognino (umarmt sie im Abgehen). Geh! Traue auf Gott und Bourgognino. An einem und eben dem Tag werden Bertha und Genua frei sein. (Bertha entfernt sich.)

Dreizehnter Auftritt.

Vorige ohne Bertha.

Calcagno. Eh wir weiter gehn, noch ein Wort, Genueser!

Verrina. Ich errath' es.

Calcagno. Werden vier Patrioten genug sein, Tyrannei, die mächtige Hyder, zu stürzen? Werden wir nicht den Pöbel aufrühren, nicht den Adel zu unserer Partei ziehen müssen?

Verrina. Ich verstehe! Höret also, ich habe längst einen Maler im Solde, der seine ganze Kunst verschwendet, den Sturz des Appius Claudius zu malen. Fiesco ist ein Anbeter der Kunst, erhitzt sich gern an erhabenen Scenen. Wir werden die Malerei nach seinem Palaste bringen, und zugegen sein, wenn er sie betrachtet. Vielleicht, daß der Anblick seinen Genius wieder aufweckt — Vielleicht —

Bourgognino. Weg mit ihm! Verdopple die Gefahr, spricht der Held, nicht die Helfer. Ich habe schon längst ein Etwas in meiner Brust gefühlt, das sich von nichts wollte ersättigen lassen. — Was es war, weiß ich jetzt plötzlich — (indem er heroisch aufspringt). Ich hab' einen Tyrannen!

(Der Vorhang fällt.)

Zweiter Aufzug.

Vorzimmer in Fiescos Palast.

Erster Auftritt.

Leonore. Arabella.

Arabella. Nein, sag' ich. Sie sahen falsch. Die Eifersucht lieh Ihnen die häßlichen Augen.

Leonore. Es war Julia lebendig. Rede mir nichts ein. Meine Silhouette hing an einem himmelblauen Band, dies war feuerfarb und geflammt. Mein Loos ist entschieden.

Zweiter Auftritt.

Vorige. Julia.

Julia (affektiert hereintretend). Der Graf bot mir sein Palais an, den Zug nach dem Rathhaus zu sehen. Die Zeit wird mir lang werden. Eh die Chocolade gemacht ist, Madame, unterhalten Sie mich. (Bella entfernt sich, kommt sogleich wieder.)

Leonore. Befehlen Sie, daß ich Gesellschaft hieher bitte?

Julia. Abgeschmackt. Als wenn ich die hier suchen müßte? Sie werden mich zerstreuen, Madame! (Auf und ab, sich den Hof machend.) Wenn Sie das können, Madame! — denn ich habe nichts zu versäumen.

Arabella (boshaft). Desto mehr dieser kostbare Mohr, Signora! Wie grausam, bedenken Sie! die Perspectivchen der jungen Stutzer um diese schöne Prise zu bringen? Ah! und das blitzende Spiel der Perlen, das einem die Augen bald wund brennt. Beim großmächtigen Gott! haben Sie nicht das ganze Meer ausgeplündert!

Julia (vor einem Spiegel). Das ist ihr wohl eine Seltenheit, Mamsell? Aber höre sie, Mamsell, hat sie ihrer Herrschaft auch die Zunge verdingt? Scharmant, Madame! Ihre Gäste durch Domestiken becomplimentieren zu lassen.

Leonore. Es ist mein Unglück, Signora, daß meine Laune mir das Vergnügen Ihrer Gegenwart schmälert.

Julia. Eine häßliche Unart ist das, die Sie schwerfällig und albern macht. Rasch! lebhaft und witzig! Das ist der Weg nicht, Ihren Mann anzufesseln.

Leonore. Ich weiß nur einen, Gräfin! Lassen Sie den Ihrigen immer ein sympathetisches Mittel bleiben!

Julia (ohne darauf achten zu wollen). Und, wie Sie sich tragen, Madame! Pfui doch! Auch auf Ihren Körper wenden Sie mehr. Nehmen Sie zur Kunst Ihre Zuflucht, wo die Natur an Ihnen Stiefmutter war. Einen Firniß auf diese Wangen, worauf die mißfarbige Leidenschaft kränkelt. Armes Geschöpf! So wird Ihr Gesichtchen nie einen Käufer finden.

Leonore (munter zu Bella). Wünsche mir Glück, Mädchen! Unmöglich hab' ich meinen Fiesco verloren, oder ich habe nichts an ihm verloren. (Man bringt Chocolade, Bella gießt ein.)

Julia. Von Verlieren murmeln Sie etwas? Aber mein Gott! wie kam Ihnen auch der tragische Einfall, den Fiesco zu nehmen? — Warum auf diese Höhe, mein Kind, wo Sie nothwendig gesehen werden müssen? verglichen werden müssen? Auf Ehre, mein Schatz, das war ein Schelm oder ein Dummkopf, der Sie dem Fiesco kuppelte. (Mitleidig ihre Hand ergreifend.) Gutes Thierchen, der Mann, der in den Assembleen des guten Tons gelitten wird, konnte nie deine Partie sein. (Sie nimmt eine Tasse.)

Leonore (lächelnd auf Arabellen). Oder er würde in diesen Häusern des guten Tons nicht gelitten sein wollen?

Julia. Der Graf hat Person — Welt — Geschmack. Der Graf war so glücklich, Connaissancen von Rang zu machen. Der Graf hat Temperament, Feuer. Nun reißt er sich warm aus dem delicatesten Zirkel. Er kommt nach Hause. Die Ehefrau bewillkommt ihn mit einer Werkeltagszärtlichkeit, löscht seine Gluth in einem feuchten, frostigen Kuß, schneidet ihm ihre Caressen wirthschaftlich, wie einem Kostgänger, vor. Der arme Ehmann! Dort lacht ihm ein blühendes Ideal — hier ekelt ihn eine grämliche Empfindsamkeit an. Signora, um Gotteswillen! wird er nicht den Verstand verlieren, oder was wird er wählen?

Leonore (bringt ihr eine Tasse). Sie, Madame — wenn er ihn verloren hat.

Julia. Gut! Dieser Biß sei in dein eigenes Herz gegangen. Zittre um diesen Spott, aber eh du zitterst, erröthe.

Leonore. Kennen Sie das Ding auch, Signora? Doch warum nicht? Es ist ja ein Toilettenpfiff.

Julia. Man sehe doch! Erzürnen muß man das Würmchen, will man ihm ein Fünkchen Mutterwitz abjagen. Gut für jetzt. Es war Scherz, Madame! Geben Sie mir Ihre Hand zur Versöhnung.

Leonore (gibt ihr die Hand mit vielsagendem Blick). Imperiali! — vor meinem Zorn haben Sie Ruhe.

Julia. Großmüthig, allerdings! Doch sollt' ich's nicht auch sein können, Gräfin? (Langsam und lauernd.) Wenn ich den Schatten einer Person bei mir führe, muß es nicht folgen, daß das Original mir werth ist? Oder was meinen Sie?

Leonore (roth und verwirrt). Was sagen Sie? Ich hoffe, dieser Schluß ist zu rasch.

Julia. Das denk' ich selbst. Das Herz ruft nie die Sinne zu Hilfe. Wahre Empfindung wird sich nie hinter Schmuckwerk verschanzen.

Leonore. Großer Gott! Wie kommen Sie zu dieser Wahrheit?

Julia. Mitleid, bloßes Mitleid — Denn sehen Sie, so ist es auch umgekehrt wahr — und Sie haben Ihren Fiesco noch. (Sie gibt ihr ihre Silhouette und lacht boshaft auf.)

Leonore (mit auffahrender Erbitterung). Mein Schattenriß? Ihnen? (Wirft sich schmerzvoll in einen Sessel.) O der heilloſe Mann!

Julia (frohlockend). Hab' ich vergolten? hab' ich? Nun, Madame, keinen Nadelstich mehr in Bereitschaft? (Laut in die Scene.) Den Wagen vor! Mein Gewerb ist bestellt. (Zu Leonoren, der sie das Kinn streicht.) Trösten Sie sich, mein Kind! Er gab mir die Silhouette im Wahnwitz. (Ab.)

Dritter Auftritt.

Calcagno kommt.

Calcagno. So erhitzt ging die Imperiali weg, und Sie in Wallung, Madonna?

Leonore (mit durchdringendem Schmerz). Nein das war nie erhört!

Calcagno. Himmel und Erde! Sie weinen doch wohl nicht?

Leonore. Ein Freund vom Unmenschlichen — Mir aus den Augen!

Calcagno. Welchem Unmenschlichen? Sie erschrecken mich.

Leonore. Von meinem Mann — Nicht so! von dem Fiesco.

Calcagno. Was muß ich hören?

Leonore. O, nur ein Bubenstück, das bei euch gangbar ist, Männer!

Calcagno (faßt ihre Hand mit Heftigkeit). Gnädige Frau, ich habe ein Herz für die weinende Tugend.

Leonore (ernst). Sie sind ein Mann — es ist nicht für mich.

Calcagno. Ganz für Sie — voll von Ihnen — daß Sie wüßten, wie sehr — wie unendlich sehr —

Leonore. Mann, du lügst — du versicherst, eh du handelst.

Calcagno. Ich schwöre Ihnen —

Leonore. Einen Meineid. Hör' auf! Ihr ermüdet den Griffel Gottes, der sie niederschreibt. Männer! Männer! wenn eure Eide zu so viel Teufeln würden, sie könnten Sturm gegen den Himmel laufen, und die Engel des Lichts als Gefangene wegführen.

Calcagno. Sie schwärmen, Gräfin! Ihre Erbitterung macht Sie ungerecht. Soll das Geschlecht für den Frevel des Einzelnen Rede stehn?

Leonore (sieht ihn groß an). Mensch! ich betete das Geschlecht in dem Einzelnen an, soll ich es nicht in ihm verabscheuen dürfen?

Calcagno. Versuchen Sie, Gräfin — Sie gaben Ihr Herz das erstemal fehl — — Ich wüßte Ihnen den Ort, wo es aufgehoben sein sollte.

Leonore. Ihr könntet den Schöpfer aus seiner Welt hinauslügen — Ich will nichts von dir hören.

Calcagno. Diesen Verdammungsspruch sollten Sie noch heute in meinen Armen zurückrufen.

Leonore (aufmerksam). Rede ganz aus. In deinen?

Calcagno. In meinen Armen, die sich öffnen, eine Verlassene aufzunehmen, und für verlorene Liebe zu entschädigen.

Leonore (sieht ihn fein an). Liebe?

Calcagno (vor ihr nieder mit Feuer). Ja, es ist hingesagt. Liebe, Madonna! Leben und Tod liegt auf Ihrer Zunge. Wenn meine Leidenschaft Sünde ist, so mögen die Enden von Tugend und Laster in einander fließen, und Himmel und Hölle in eine Verdammniß gerinnen.

Leonore (tritt mit Unwillen und Hoheit zurück). Da hinaus zielte deine Theilnehmung, Schleicher? — In einer Kniebeugung verräthst du Freundschaft und Liebe? Ewig aus meinem Aug! Abscheuliches Geschlecht! Bis jetzt glaubte ich, du betrügest nur Weiber! das habe ich nie gewußt, daß du auch an dir selbst zum Verräther wirst.

Calcagno (steht betroffen auf). Gnädige Frau —

Leonore. Nicht genug, daß er das heilige Siegel des Vertrauens erbrach, auch an den reinen Spiegel der Tugend haucht dieser Heuchler die Pest, und will meine Unschuld im Eidbrechen unterweisen.

Calcagno (rasch). Das Eidbrechen ist nur Ihr Fall nicht, Madonna.

Leonore. Ich verstehe, und meine Empfindlichkeit sollte dir meine Empfindung bestechen? Das wußtest du nicht, (sehr groß) daß schon allein das erhabene Unglück, um den Fiesco zu brechen, ein Weiberherz adelt. Geh! Fiescos Schande macht keinen Calcagno bei mir steigen, aber — die Menschheit sinken. (Schnell ab.)

Calcagno (sieht ihr betäubt nach, dann ab, mit einem Schlag vor die Stirne). Dummkopf!

Vierter Auftritt.

Der Mohr. Fiesco.

Fiesco. Wer war's, der da wegging?

Mohr. Marchese Calcagno.

Fiesco. Auf dem Sopha blieb dieses Schnupftuch liegen. Meine Frau war hier.

Mohr. Begegnete mir so eben in einer starken Erhitzung.

Fiesco. Dieses Schnupftuch ist feucht. (Steckt es zu sich.) Calcagno hier? Leonore in starker Erhitzung? (Nach einigem Nachdenken zum Mohren.) Auf den Abend will ich dich fragen, was hier geschehen ist.

Mohr. Mamsell Bella hört es gern, daß sie blond sei. Will es beantworten.

Fiesco. Und nun sind dreißig Stunden vorbei. Hast du meinen Auftrag vollzogen?

Mohr. Auf ein Jota, mein Gebieter.

Fiesco (setzt sich). Sag denn, wie pfeift man von Doria und der gegenwärtigen Regierung?

Mohr. O pfui, nach abscheulichen Weisen. Schon das Wort: Doria, schüttelt sie wie ein Fieberfrost. Gianettino ist gehaßt bis in den Tod. Alles murrt. Die Franzosen, sagen sie, seien Genuas Ratten gewesen, Kater Doria habe sie aufgefressen, und lasse sich nun die Mäuse belieben.

Fiesco. Das könnte wahr sein — und wußten sie keinen Hund für den Kater?

Mohr (leichtfertig). Die Stadt murmelte Langes und Breites von einem gewissen — einem gewissen — Holla! hätt' ich denn gar den Namen vergessen?

Fiesco (steht auf). Dummkopf! Er ist so leicht zu behalten, als schwer er zu machen war. Hat Genua mehr als den Einzigen?

Mohr. So wenig als zwei Grafen von Lavagna.

Fiesco (setzt sich). Das ist Etwas! Und was flüstert man denn über mein lustiges Leben?

Mohr (mißt ihn mit großen Augen). Höret, Graf von Lavagna! Genua muß groß von euch denken. Man kann's nicht verdauen, daß ein Cavalier vom ersten Hause — voll Talente und Kopf — in vollem Feuer und Einfluß — Herr von vier Millionen Pfund — Fürstenblut in den Adern — ein Cavalier wie Fiesco, dem auf den ersten Wink alle Herzen zufliegen würden — —

Fiesco (wendet sich mit Verachtung ab). Von einem Schurken das anzuhören! —

Mohr. Daß Genuas großer Mann Genuas großen Fall verschlafe. Viele bedauern, sehr Viele verspotten, die Meisten verdammen euch. Alle beklagen den Staat, der euch verlor. Ein Jesuit wollte gerochen haben, daß ein Fuchs im Schlafrocke stecke.

Fiesco. Ein Fuchs riecht den andern. — Was spricht man zu meinem Roman mit der Gräfin Imperiali?

Mohr. Was ich zu wiederholen hübsch unterlassen werde.

Fiesco. Frei heraus! Je frecher, desto willkommener. Was murmelt man?

Mohr. Nichts murmelt man. Auf allen Kaffeehäusern, Billardtischen, Gasthöfen, Promenaden — auf dem Markt — auf der Börse schreit man laut —

Fiesco. Was? Ich befehl' es dir!

Mohr (sich zurückziehend). Daß ihr ein Narr seid.

Fiesco. Gut! hier, nimm die Zechine für diese Zeitung. Die Schellenkappe habe ich nun aufgesetzt, daß diese Genueser über mich lachen; bald will ich mir eine Glatze scheeren, daß sie den Hanswurst von mir spielen. Wie nahmen sich die Seidenhändler bei meinen Geschenken?

Mohr (drollig). Narr, sie stellten sich wie die armen Sünder —

Fiesco. Narr? Bist du toll, Bursche?

Mohr. Verzeiht! Ich hätte Lust zu noch mehr Zechinen.

Fiesco (lacht, gibt ihm eine). Nun, wie die armen Sünder?

Mohr. Die auf dem Block liegen und jetzt Pardon über sich hören. Euer sind sie mit Seel' und Leib.

Fiesco. Das freut mich! Sie geben den Ausschlag beim Pöbel zu Genua.

Mohr. Was das ein Auftritt war! Wenig fehlte, der Teufel hole mich! daß ich nicht Geschmack an der Großmuth gefunden hätte. Sie wälzten sich mir wie unsinnig um den Hals, die Mädel schienen sich bald in meines Vaters Farbe vergafft zu haben, so hitzig fielen sie über meine Mondsfinsterniß her. Allmächtig ist doch das Gold, war da mein Gedanke; auch Mohren kann's bleichen.

Fiesco. Dein Gedanke war besser, als das Mistbeet, worin er wuchs. — Die Worte, die du mir hinterbracht hast, sind gut, lassen sich Thaten daraus schließen?

Mohr. Wie aus des Himmels Räuspern der ausbrechende Sturm. Man steckt die Köpfe zusammen, rottiert sich zu Hauf, ruft: Hum! spukt ein Fremder vorbei. Durch ganz Genua herrscht eine dumpfige Schwüle. — Dieser Mißmuth hängt wie ein schweres Wetter über der Republik — nur einen Wind, so fallen Schlossen und Blitze.

Fiesco. Stille! horch! Was ist das für ein verworrenes Gesumse?

Mohr (ans Fenster fliegend). Es ist das Geschrei vieler Menschen, die vom Rathhaus herabkommen.

Fiesco. Heute ist Procuratorwahl. Laß meine Carriole vorfahren. Unmöglich kann die Sitzung schon aus sein. Ich will hinauf. Unmöglich kann sie rechtmäßig aus sein — Schwert und Mantel her. Wo ist mein Orden?

Mohr. Herr, ich hab' ihn gestohlen und versetzt.

Fiesco. Das freut mich.

Mohr. Nun, wie? wird mein Präsent bald herausrücken?

Fiesco. Weil du nicht auch den Mantel nahmst?

Mohr. Weil ich den Dieb ausfindig machte.

Fiesco. Der Tumult wälzt sich hieher. Horch! Das ist nicht das Gejauchze des Beifalls. (Rasch.) Geschwind, riegle die Hofpforten auf! Ich hab' eine Ahnung. Doria ist tollkühn. Der Staat gaukelt auf einer Nadelspitze. Ich wette, auf der Signoria ist Lärm worden.

Mohr (am Fenster, schreit). Was ist das? Die Straße Balbi herunter — Troß vieler Tausende — Hellebarden blitzen — Schwerter — Holla! Senatoren — fliegen hieher —

Fiesco. Es ist ein Aufruhr! Spreng' unter sie. Nenn meinen Namen. Sieh zu, daß sie hieher sich werfen. (Mohr eilt hinunter). Was die Ameise Vernunft mühsam zu Haufen schleppt, jagt in einem Hui der Wind des Zufalls zusammen.

Fünfter Auftritt.

Fiesco. Centurione, Zibo, Asserato stürzen stürmisch ins Zimmer.

Zibo. Graf, Sie verzeihen unserm Zorn, daß wir unangemeldet hereintreten.

Centurione. Ich bin beschimpft, tödtlich beschimpft vom Neffen des Herzogs, im Angesicht der ganzen Signoria!

Asserato. Doria hat das goldene Buch besudelt, davon jeder genuesische Edelmann ein Blatt ist.

Centurione. Darum sind wir da. Der ganze Adel ist in mir aufgefordert. Der ganze Adel muß meine Rache theilen. Meine Ehre zu rächen, dazu würde ich schwerlich Gehülfen fordern.

Zibo. Der ganze Adel ist in ihm aufgereizt. Der ganze Adel muß Feuer und Flammen speien.

Asserato. Die Rechte der Nation sind zertrümmert. Die republicanische Freiheit hat einen Todesstoß.

Fiesco. Sie spannen meine ganze Erwartung.

Zibo. Er war der neun und zwanzigste unter den Wahlherrn, hatte zur Procuratorwahl eine goldene Kugel gezogen. Acht und zwanzig Stimmen waren gesammelt. Vierzehn sprachen für mich, eben so viel für Lomellino! Dorias und die seinige standen noch aus.

Centurione (rasch ins Wort fallend). Standen noch aus. Ich votiere für Zibo. Doria — fühlen Sie die Wunde meiner Ehre — Doria —

Asserato (fällt ihm wieder ins Wort). So was erlebte man nicht, so lang der Ocean um Genua flutet. — —

Centurione (hitziger fort). Doria zog ein Schwert, das er unter dem Scharlach verborgen gehalten, spießte mein Votum daran, rief in die Versammlung:

Zibo. „Senatoren, es gilt nicht! Es ist durchlöchert! Lomellin ist Procurator."

Centurione. „Lomellin ist Procurator," und warf sein Schwert auf die Tafel.

Asserato. Und rief: „es gilt nicht!" und warf sein Schwert auf die Tafel.

Fiesco (nach einigem Stillschweigen). Wozu sind Sie entschlossen?

Centurione. Die Republik ist ins Herz gestoßen. Wozu wir entschlossen sind?

Fiesco. Zenturione, Binsen mögen vom Athem knicken. Eichen wollen den Sturm. Ich frage, was Sie beschließen?

Zibo. Ich dächte, man fragte, was Genua beschließe?

Fiesco. Genua? Genua? Weg damit, es ist mürb, bricht, wo Sie es anfassen. Sie rechnen auf die Patricier? Vielleicht weil sie saure Gesichter schneiden, die Achsel zucken, wenn von Staatssachen Rede wird? Weg damit! Ihr Heldenfeuer klemmt sich in Ballen levantischer Waaren, ihre Seelen flattern ängstlich um ihre ostindische Flotte.

Centurione. Lernen Sie unsere Patricier besser schätzen. Kaum war Dorias trotzige That gethan, flohen ihrer einige Hundert mit zerrissnen Kleidern auf den Markt. Die Signoria fuhr auseinander.

Fiesco (spöttisch). Wie Tauben auseinander flattern, wenn in den Schlag sich ein Geier wirft?

Centurione (stürmisch). Nein! wie Pulvertonnen, wenn eine Lunte hineinfällt.

Zibo. Das Volk wüthet auch — was vermag nicht ein angeschossener Eber?

Fiesco (lacht). Der blinde, unbeholfene Koloß, der mit plumpen Knochen Anfangs Gepolter macht, Hohes und Niederes, Nahes und Fernes mit gähnendem Rachen zu verschlingen droht, und zuletzt — über Zwirnsfäden stolpert? Genueser, vergebens! Die Epoche der Meerbeherrscher ist vorbei. Genua ist unter seinen Namen gestürzt. Genua ist da, wo das unüberwindliche Rom wie ein Federball in die Rakete eines zärtlichen Knaben Octavius sprang. Genua kann nicht mehr frei sein. Genua muß von einem Monarchen erwärmt werden. Genua braucht einen Souverain, also huldigen Sie dem Schwindelkopf Gianettino.

Centurione (aufbrausend). Wenn sich die grollenden Elemente versöhnen und der Nordpol dem Südpol nachspringt — Kommt, Kameraden!

Fiesco. Bleiben Sie, bleiben Sie! Worüber brüten Sie, Zibo?

Zibo. Ueber nichts oder einem Possenspiel, das das Erdbeben heißen soll.

Fiesco (führt sie zu einer Statue). Schauen Sie doch diese Figur an.

Centurione. Es ist die Venus von Florenz. Was soll sie uns hier?

Fiesco. Sie gefällt Ihnen aber?

Zibo. Ich sollte denken, oder wir wären schlechte Italiener. Wie Sie das jetzt fragen mögen?

Fiesco. Nun, reisen Sie durch alle Welttheile und suchen unter allen lebendigen Abdrücken des weiblichen Modells den glücklichsten aus, in welchem sich alle Reize dieser geträumten Venus umarmen.

Zibo. Und tragen dann für unsere Mühe davon?

Fiesco. Dann werden Sie die Phantasie der Marktschreierei überwiesen haben —

Centurione (ungeduldig). Und was gewonnen haben?

Fiesco. Gewonnen haben den verjährten Proceß der Natur mit den Künstlern.

Centurione (hitzig). Und dann?

Fiesco. Dann? dann? (Fängt zu lachen an). Dann haben Sie vergessen zu sehen, daß Genuas Freiheit zu Trümmern geht!

Sechster Auftritt.

Fiesco.

Getümmel um den Palast nimmt zu.

Glücklich! glücklich! Das Stroh der Republik ist in Flammen. Das Feuer hat schon Häuser und Thürme gefaßt — Immer zu! immer zu! Allgemein werde der Brand, der schadenfrohe Wind pfeife in die Verwüstung!

Siebenter Auftritt.

Mohr in Eile. Fiesco.

Mohr. Haufen über Haufen!

Fiesco. Mache die Thorflügel weit auf! Laß hereinstürzen, was Füße hat!

Mohr. Republicaner! Republicaner! Ziehen ihre Freiheit am Joch, keuchen, wie Lastochsen, unter ihrer aristokratischen Herrlichkeit.

Fiesco. Narren, die glauben, Fiesco von Lavagna werde fortführen, was Fiesco von Lavagna nicht anfing? Die Empörung kommt wie gerufen. Aber die Verschwörung muß meine sein. Sie stürmen die Treppe herauf.

Mohr (hinaus). Hollah! hollah! Werden das Haus höflichst zur Thüre hereinbringen. (Das Volk stürmt herein, die Thüre in Trümmer).

Achter Auftritt.

Fiesco. Zwölf Handwerker.

Alle. Rache an Doria! Rache an Gianettino!

Fiesco. Hübsch gemacht, meine Landsleute! Daß ihr mir alle eure Aufwartung so machtet, das zeugt von eurem guten Herzen. Aber meine Ohren sind delicater.

Alle (ungestümer). Zu Boden mit den Doria! Zu Boden Oheim und Neffen!

Fiesco (der sie lächelnd überzählt). Zwölf sind ein vornehmes Heer —

Einige. Diese Doria müssen weg! Der Staat muß eine andere Form haben!

Erster Handwerker. Unsere Friedensrichter die Treppen hinab zu schmeißen — die Treppen die Friedensrichter!

Zweiter. Denkt doch, Lavagna, die Treppen hinab, als sie ihm bei der Wahl widersprachen.

Alle. Soll nicht geduldet werden! darf nicht geduldet werden!

Ein Dritter. Ein Schwert in den Rath zu nehmen —

Erster. Ein Schwert! Das Zeichen des Kriegs! im Zimmer des Friedens!

Zweiter. Im Scharlach in den Senat zu kommen! Nicht schwarz, wie die übrigen Rathsherrn!

Erster. Mit acht Hengsten durch unsere Hauptstadt zu fahren!

Alle. Ein Tyrann! ein Verräther des Lands und der Regierung!

Zweiter. Zweihundert Deutsche zur Leibwach vom Kaiser zu kaufen —

Erster. Ausländer wider die Kinder des Vaterlands! Deutsche gegen Italiener! Soldaten neben die Gesetze!

Alle. Hochverrath! Meuterei! Genuas Untergang!

Erster. Das Wappen der Republik an der Kutsche zu führen —

Zweiter. Die Statue des Andreas mitten im Hof der Signoria! —

Alle. In Stücken mit dem Andreas! In tausend Stück den steinernen und den lebendigen!

Fiesco. Genueser, warum mir das Alles?

Erster. Ihr sollt es nicht dulden! Ihr sollt ihm den Daumen aufs Aug halten!

Zweiter. Ihr seid ein kluger Mann, und sollt es nicht dulden, und sollt den Verstand für uns haben!

Erster. Und seid ein besserer Edelmann, und sollt ihm das einträuken, und sollt es nicht dulden!

Fiesco. Euer Zutrauen schmeichelt mir sehr. Kann ich es durch Thaten verdienen?

Alle (lärmend). Schlage! Stürze! Erlöse!

Fiesco. Doch ein gut Wort werdet ihr noch annehmen?

Einige. Redet, Lavagna!

Fiesco (der sich niedersetzt). Genueser — Das Reich der Thiere kam einst in bürgerliche Gährung, Parteien schlugen mit Parteien, und ein Fleischerhund bemächtigte sich des Throns. Dieser, gewohnt, das Schlachtvieh an das Messer zu hetzen, hauste hündisch im Reich, klaffte, biß und nagte die Knochen seines Volks. Die Nation murrte, die Kühnsten traten zusammen und erwürgten den fürstlichen Bullen. Jetzt ward ein Reichstag gehalten, die große Frage zu entscheiden, welche Regierung die glücklichste sei? Die Stimmen theilten sich dreifach. Genueser, für welche hättet ihr entschieden?

Erster Bürger. Für's Volk! Alle für's Volk!

Fiesco. Das Volk gewann's. Die Regierung ward demokratisch. Jeder Bürger gab seine Stimme. Mehrheit setzte durch. Wenige Wochen vergingen, so kündigte der Mensch dem neugebackenen Freistaat den Krieg an. Das Reich kam zusammen. Roß, Löwe, Tiger, Bär, Elephant und Rhinoceros traten auf und brüllten laut: zu den Waffen! Jetzt kam die Reih' an die Uebrigen. Lamm, Hase, Hirsch, Esel, das ganze Reich der Insecten, der Vögel, der Fische ganzes menschenscheues Heer — alle traten dazwischen und wimmerten: Friede! Seht, Genueser! Der Feigen waren mehr, denn der Streitbaren, der Dummen mehr, denn der Klugen. — Mehrheit setzte durch. Das Thierreich streckte die Waffen, und der Mensch brandschatzte sein Gebiet. Dieses Staatssystem ward also verworfen! Genueser, wozu wäret ihr jetzt geneigt gewesen?

Erster und Zweiter. Zum Ausschuß! Freilich, zum Ausschuß!

Fiesco. Diese Meinung gefiel! Die Staatsgeschäfte theilten sich in mehrere Kammern. Wölfe besorgten die Finanzen, Füchse waren ihre Secretäre. Tauben führten das Criminalgericht, Tiger die gütlichen Vergleiche, Böcke schlichteten Heirathsprocesse. Soldaten waren die Hasen; Löwen und Elephant blieben bei der Bagage; der Esel war Gesandter des Reichs, und der Maulwurf Oberaufseher über die Verwaltung der Aemter. Genueser, was hofft ihr von dieser weisen Vertheilung? Wen der Wolf nicht zerriß, den prellte der Fuchs. Wer diesem entrann, den tölpelte der Esel nieder. Tiger erwürgten die Unschuld; Diebe und Mörder begnadigte die Taube, und am Ende, wenn die Aemter niedergelegt wurden, fand sie der Maulwurf alle unsträflich verwaltet. — Die Thiere empörten

sich. Laßt uns einen Monarchen wählen, riefen sie einstimmig, der Klauen und Hirn und nur einen Magen hat — und einem Oberhaupt huldigten alle — einem, Genueser — aber (indem er mit Hoheit unter sie tritt) es war der Löwe.

Alle (klatschen, werfen die Mützen in die Höhe). Bravo! Bravo! das haben sie schlau gemacht.

Erster. Und Genua soll's nachmachen, und Genua hat seinen Mann schon.

Fiesco. Ich will ihn nicht wissen. Gehet heim! Denkt auf den Löwen! (Die Bürger tumultuarisch hinaus). Es geht erwünscht. Volk und Senat wider Doria. Volk und Senat für Fiesco — Hassan! Hassan! — Ich muß diesen Wind benutzen — Hassan! Hassan! — Ich muß diesen Haß verstärken! dieses Interesse anfrischen! — Heraus, Hassan! Hurensohn der Hölle! Hassan! Hassan!

Neunter Auftritt.

Mohr kommt. Fiesco.

Mohr (wild). Meine Sohlen brennen noch. Was gibt's schon wieder?

Fiesco. Was ich befehle.

Mohr (geschmeidig). Wohin lauf' ich zuerst? wohin zuletzt?

Fiesco. Das Laufen sei dir diesmal geschenkt. Du wirst geschleift werden. Mache dich gleich gefaßt; ich posaune jetzt deinen Meuchelmord aus und übergebe dich gebunden der peinlichen Rota.

Mohr (sechs Schritte zurück). Herr! — Das ist wider die Abrede.

Fiesco. Sei ganz ruhig. Es ist nichts mehr, denn ein Possenspiel. In diesem Augenblick liegt alles daran, daß Gianettinos Anschlag auf mein Leben ruchbar wird. Man wird dich peinlich verhören.

Mohr. Ich bekenne dann oder läugne?

Fiesco. Läugnest. Man wird dich auf die Tortur schrauben. Den ersten Grad stehst du aus. Diese Witzigung kannst du auf Conto deines Meuchelmords hinnehmen. Beim zweiten bekennst du.

Mohr (schüttelt den Kopf, bedenklich). Ein Schelm ist der Teufel. Die Herren könnten mich beim Essen behalten, und ich würde aus lauter Komödie gerädert.

Fiesco. Du kommst ganz weg. Ich gebe dir meine gräfliche Ehre. Ich werde mir deine Bestrafung zur Genugthuung ausbitten, und dich dann vor den Augen der ganzen Republik pardonnieren.

Mohr. Ich lasse mir's gefallen. Sie werden mir das Gelenk auseinander treiben. Das macht geläufiger.

Fiesco. So ritze mir hurtig mit deinem Dolche den Arm auf, bis Blut darnach läuft — Ich werde thun, als hätt' ich dich erst frisch auf der That ergriffen. Gut! (Mit gräßlichem Geschrei.) Mörder! Mörder! Mörder! Besetzt die Wege! riegelt die Pforten zu! (Er schleppt den Mohren an der Gurgel hinaus, Bediente fliehen über den Schauplatz.)

Zehnter Auftritt.

Leonore. Rosa stürzen erschrocken herein.

Leonore. Mord! schrieen sie, Mord! Von hier kam der Lärm.

Rosa. Ganz gewiß nur ein blinder Tumult, wie alltäglich in Genua.

Leonore. Sie schrieen Mord, und das Volk murmelte deutlich: Fiesco. Armselige Betrüger! Meine Augen wollen sie schonen, aber mein Herz überlistet sie. Geschwind, eile nach, sieh, sage mir, wo sie ihn hinschleppen.

Rosa. Sammeln Sie sich. Bella ist nach.

Leonore. Bella wird seinen brechenden Blick noch auffassen! die glückliche Bella! Weh über mich, seine Mörderin! Hätte Fiesco mich lieben können, nie hätte Fiesco sich in die Welt gestürzt, nie in die Dolche des Neids! — Bella kommt! Fort! Rede nicht, Bella!

Eilfter Auftritt.

Vorige. Bella.

Bella. Der Graf lebt und ist ganz. Ich sah' ihn durch die Stadt galoppieren. Nie sah ich unsern gnädigen Herrn so schön. Der Rappe prahlte unter ihm, und jagte mit hochmüthigem Huf das andrängende Volk von seinem fürstlichen Reiter. Er erblickte mich, als er vorüber flog, lächelte gnädig, winkte hieher und warf drei Küsse zurück. (Boshaft.) Was mach' ich damit, Signora?

Leonore (in Entzückung). Leichtfertige Schwätzerin! Bring sie ihm wieder.

Rosa. Nun sehen Sie! jetzt sind sie wieder Scharlach über und über.

Leonore. Sein Herz wirft er den Dirnen nach, und ich jage nach einem Blick? — O Weiber! Weiber! (Gehen ab.)

Zwölfter Auftritt.

Im Palast des Andreas.

Gianettino. Lomellin kommen hastig.

Gianettino. Laß sie um ihre Freiheit brüllen, wie die Löwin um ein Junges. Ich bleibe dabei.

Lomellin. Doch, gnädiger Herr —

Gianettino. Zum Teufel mit eurem Doch, dreistündlanger Procurator! Ich weiche um keines Haares Breite. Laß Genuas Thürme die Köpfe schütteln und die

tobende See Nein dareinbrummen. Ich fürchte den Troß nicht!

Lomellin. Der Pöbel ist freilich das brennende Holz, aber der Adel gibt seinen Wind dazu. Die ganze Republik ist in Wallung. Volk und Patricier!

Gianettino. So steh' ich wie Nero auf dem Berg und sehe dem possierlichen Brande zu —

Lomellin. Bis sich die ganze Masse des Aufruhrs einem Parteigänger zuwirft, der ehrgeizig genug ist, in der Verwüstung zu ernten.

Gianettino. Possen! Possen! Ich kenne nur Einen, der fürchterlich werden könnte, und für den ist gesorgt.

Lomellin. Seine Durchlaucht. (Andreas kommt. Beide verneigen sich tief.)

Andreas. Signor Lomellin! Meine Nichte wünscht auszufahren.

Lomellin. Ich werde die Gnade haben, sie zu begleiten. (Ab.)

Dreizehnter Auftritt.

Andreas. Gianettino.

Andreas. Höre, Neffe! Ich bin schlimm mit dir zufrieden.

Gianettino. Gönnen Sie mir Gehör, durchlauchtigster Oheim!

Andreas. Dem zerlumptesten Bettler in Genua, wenn er es werth ist. Einem Buben niemals, und wär' er mein Neffe. Gnädig genug, daß ich dir den Oheim zeige; du verdientest den Herzog und seine Signoria zu hören.

Gianettino. Nur ein Wort, gnädigster Herr —

Andreas. Höre, was du gethan hast, und verantworte dich dann — — Du hast ein Gebäude umgerissen, das ich in einem halben Jahrhundert sorgsam zusammenfügte — das Mausoleum deines Oheims — seine einzige Pyramide — — die Liebe der Genueser. Den Leichtsinn verzeiht dir Andreas.

Gianettino. Mein Oheim und Herzog —

Andreas. Unterbrich mich nicht. Du hast das schönste Kunstwerk der Regierung verletzt, das ich selbst den Genuesern vom Himmel holte, das mich so viele Nächte gekostet, so viele Gefahren und Blut. Vor ganz Genua hast du meine fürstliche Ehre besudelt, weil du für meine Anstalt keine Achtung zeigtest. Wem wird sie heilig sein, wenn mein Blut sie verachtet? — Diese Dummheit verzeiht dir der Oheim.

Gianettino (beleidigt). Gnädigster Herr, Sie haben mich zu Genuas Herzog gezogen.

Andreas. Schweig — du bist ein Hochverräther des Staats, und hast das Herz seines Lebens verwundet. Merke dir's, Knabe! Es heißt — Unterwerfung! — Weil der Hirte am Abend seines Tagwerks zurücktrat, wähntest du die Heerde verlassen? Weil Andreas eisgraue Haare trägt, trampeltest du wie ein Gassenjunge auf den Gesetzen?

Gianettino (trotzig). Gemach, Herzog. Auch in meinen Adern siedet das Blut des Andreas, vor dem Frankreich erzitterte.

Andreas. Schweig! befehl' ich — Ich bin gewohnt, daß das Meer aufhorcht, wenn ich rede — Mitten in ihrem Tempel spieest du die majestätische Gerechtigkeit an. Weißt du, wie man das ahndet, Rebelle? — Jetzt antworte!

(Gianettino heftet den Blick sprachlos zu Boden.)

Andreas. Unglückseliger Andreas! In deinem eigenen Herzen hast du den Wurm deines Verdienstes ausgebrütet. — Ich baute den Genuesern ein Haus, das der Vergänglichkeit spotten sollte, und werfe den ersten Feuerbrand hinein — diesen! Dank' es, Unbesonnener, diesem eisgrauen Kopf, der von Familienhänden zur Grube gebracht sein will — Dank' es meiner gottlosen Liebe, daß ich den Kopf des Empörers dem beleidigten Staat nicht — vom Blutgerüste zuwerfe. (Schnell ab.)

Vierzehnter Auftritt.

Lomellin außer Athem, erschrocken. Gianettino sieht dem Herzog glühend und sprachlos nach.

Lomellin. Was hab' ich gesehen? was angehört? Jetzt! Jetzt! Fliehen Sie, Prinz! Jetzt ist alles verloren.

Gianettino (mit Ingrimm). Was war zu verlieren?

Lomellin. Genua, Prinz. Ich komme vom Markt. Das Volk drängte sich um einen Mohren, der an Stricken dahin geschleift wurde; der Graf von Lavagna, über die dreihundert Nobili ihm nach bis ins Richthaus, wo die Verbrecher gefoltert werden. Der Mohr war über einem Meuchelmord ertappt worden, den er an dem Fiesco vollstrecken sollte.

Gianettino (stampft mit dem Fuß). Was? Sind heut alle Teufel los?

Lomellin. Man inquirierte scharf, wer ihn bestochen. Der Mohr gestand nichts. Man brachte ihn auf die erste Folter. Er gestand nichts. Man brachte ihn auf die zweite. Er sagte aus, sagte aus — gnädiger Herr, wo gedachten Sie hin, da Sie Ihre Ehre einem Taugenichts preisgaben?

Gianettino (schnaubt ihn wild an). Frage mich nichts!

Lomellin. Hören Sie weiter. Kaum war das Wort Doria ausgesprochen — lieber hätt' ich meinen Namen auf der Schreibtafel des Teufels gelesen, als hier den Ihrigen gehört — so zeigte sich Fiesco dem Volk. Sie kennen ihn, den Mann, der befehlend flehet, den Wucherer mit den Herzen der Menge. Die ganze Versammlung hing ihm athemlos in starren, schrecklichen Gruppen entgegen; er sprach wenig, aber streifte den blutenden Arm auf, das Volk schlug sich um die fallenden Tropfen, wie um Reliquien.

Der Mohr wurde seiner Willkür übergeben, und Fiesco — ein Herzstoß für uns — Fiesco begnadigte ihn. Jetzt ras'te die Stille des Volks in einen brüllenden Laut aus, jeder Athem zernichtete einen Doria, Fiesco wurde auf tausendstimmigem Vivat nach Hause getragen.

Gianettino (mit einem dumpfen Gelächter). Der Aufruhr schwelle mir an die Gurgel — Kaiser Karl! Mit dieser einzigen Sylbe will ich sie niederwerfen, daß in ganz Genua auch keine Glocke mehr summen soll.

Lomellin. Böhmen liegt weit von Italien — Wenn Karl sich beeilt, kann er noch zeitig genug zu Ihrem Leichenschmause kommen.

Gianettino (zieht einen Brief mit großem Siegel hervor). Glück genug also, daß er schon hier ist! — Verwundert sich Lomellin? Glaubt er mich tolldreist genug, wüthige Republicaner zu reizen, wenn sie nicht schon verkauft und verrathen wären?

Lomellin (betreten). Ich weiß nicht, was ich denke.

Gianettino. Ich denke Etwas, das du nicht weißt. Der Schluß ist gefaßt. Uebermorgen fallen zwölf Senatoren. Doria wird Monarch, und Kaiser Karl wird ihn schützen — Du trittst zurück?

Lomellin. Zwölf Senatoren! Mein Herz ist nicht weit genug, eine Blutschuld zwölfmal zu fassen.

Gianettino. Närrchen, am Thron wirft man sie nieder. Siehst du, ich überlegte mit Karls Ministern, daß Frankreich in Genua noch starke Parteien hätte, die es ihm zum zweitenmal in die Hände spielen könnten, wenn man sie nicht mit der Wurzel vertilgte. Das wurmte beim alten Karl. Er unterschrieb meinen Anschlag — und du schreibst, was ich dictiere.

Lomellin. Noch weiß ich nicht —

Gianettino. Setze dich! Schreib!

Lomellin. Was schreib' ich aber? (Setzt sich.)

Gianettino. Die Namen der zwölf Candidaten — Franz Zenturione.

Lomellin (schreibt). Zum Dank für sein Votum führt er den Leichenzug.

Gianettino. Cornelio Calva.

Lomellin. Calva.

Gianettino. Michael Zibo.

Lomellin. Eine Abkühlung auf die Procuratur.

Gianettino. Thomas Asserato mit drei Brüdern. (Lomellin hält inne.)

Gianettino (nachdrücklich). Mit drei Brüdern.

Lomellin (schreibt). Weiter.

Gianettino. Fiesco von Lavagna.

Lomellin. Geben Sie Acht! geben Sie Acht! Sie werden über diesem schwarzen Stein noch den Hals brechen.

Gianettino. Scipio Bourgognino.

Lomellin. Der mag anderswo Hochzeit halten.

Gianettino. Wo ich Brautführer bin — Raphael Sacco.

Lomellin. Dem sollt' ich Pardon auswirken, bis er mir meine fünftausend Scudi bezahlt hat. (Schreibt.) Der Tod macht quitt.

Gianettino. Vincent Calcagno.

Lomellin. Calcagno — den Zwölften schreib' ich auf meine Gefahr, oder unser Todfeind ist vergessen.

Gianettino. Ende gut, alles gut. Joseph Verrina.

Lomellin. Das war der Kopf des Wurms. (Steht auf, streut Sand, fliegt die Schrift durch, reicht sie dem Prinzen.) Der Tod gibt übermorgen prächtige Gala, und hat zwölf genuesische Fürsten geladen.

Gianettino (tritt zum Tisch, unterzeichnet.) Es ist geschehen — In zwei Tagen ist Dogewahl. Wenn die Signoria versammelt ist, werden die Zwölf auf das Signal eines Schnupftuchs mit einem plötzlichen Schuß gestreckt, wenn zugleich meine zweihundert Deutschen das Rathhaus mit Sturm besetzen. Ist das vorbei, tritt Gianettino Doria in den Saal und läßt sich huldigen. (Klingelt.)

Lomellin. Und Andreas?

Gianettino (verächtlich). Ist ein alter Mann. (Ein Bedienter.) Wenn der Herzog fragt, ich bin in der Messe. (Bedienter ab.) Der Teufel, der in mir steckt, kann nur in Heiligenmaske incognito bleiben.

Lomellin. Aber das Blatt, Prinz?

Gianettino. Nimmst du, lässest es durch unsere Partei circulieren. Dieser Brief muß mit Extrapost nach Levanto. Er unterrichtet den Spinola von allem, und heißt ihn früh acht Uhr in der Hauptstadt hier eintreffen. (Will fort.)

Lomellin. Ein Loch im Faß, Prinz! Fiesco besucht keinen Senat mehr.

Gianettino (zurückrufend). Doch noch einen Meuter wird Genua haben? — Ich sorge dafür. (Ab in ein Seitenzimmer, Lomellin fort durch ein anderes.)

Fünfzehnter Auftritt.

Vorzimmer bei Fiesco.

Fiesco mit Briefen und Wechseln. Mohr.

Fiesco. Also vier Galeeren sind eingelaufen?

Mohr. Liegen glücklich in Darsena vor Anker.

Fiesco. Das kommt erwünscht. Woher die Expressen?

Mohr. Von Rom, Piacenza und Frankreich.

Fiesco (bricht die Briefe auf, fliegt sie durch). Willkommen, willkommen in Genua! (Sehr aufgeräumt.) Die Couriere werden fürstlich bewirthet.

Mohr. Hum! (Will gehen.)

Fiesco. Halt! Halt! Hier kommt Arbeit für dich die Fülle.

Mohr. Was steht zu Befehl? Die Nase des Spürers oder der Stachel des Skorpions?

Fiesco. Für jetzt des Lockvogels Schlag. Morgen

W. Faulbach del. G. Jaquemet sculp.

FIESKO

ZWEITER AUFZUG SIEBENZEHNTER AUFTRITT

Druck v. Niederbühl

früh werden zweitausend Mann verkappt zur Stadt hereinschleichen, Dienste bei mir zu nehmen. Vertheile du deine Handlanger an den Thoren herum, mit der Ordre, auf die eintretenden Passagiers ein wachsames Auge zu haben. Einige werden als ein Trupp Pilgrime kommen, die nach Loretto wallfahrten gehen, andere als Ordensbrüder, oder Savoyarden, oder Komödianten, wieder andere als Krämer, oder als ein Trupp Musikanten, die meisten als abgedankte Soldaten, die genuesisches Brod essen wollen. Jeder Fremde wird ausgefragt, wo er einstelle? antwortet er: zur goldenen Schlange, so muß man ihn freundlich grüßen und meine Wohnung bedeuten. Höre, Kerl! aber ich baue auf deine Klugheit.

Mohr. Herr! wie auf meine Bosheit. Entwischt mir eine Locke Haar, so sollt ihr meine zwei Augen in eine Windbüchse laden und Sperlinge damit schießen. (Will fort.)

Fiesco. Halt! noch eine Arbeit. Die Galeeren werden der Nation scharf in die Augen stechen. Merke auf, was davon Rede wird. Fragt dich jemand, so hast du von weitem murmeln gehört, daß dein Herr damit Jagd auf die Türken mache. Verstehst du?

Mohr. Verstehe. Die Bärte der Beschnittenen liegen oben drauf. Was im Korb ist, weiß der Teufel. (Will fort.)

Fiesco. Gemach. Noch eine Vorsicht. Gianettino hat neuen Grund, mich zu hassen und mir Fallen zu stellen. Geh, beobachte deine Kameraden, ob du nicht irgendwo einen Meuchelmord wittersst. Doria besucht die verdächtigen Häuser. Hänge dich an die Töchter der Freude. Die Geheimnisse des Cabinets stecken sich gern in die Falten eines Weiberrocks; versprich ihnen goldspeiende Kunden — versprich deinen Herrn. Nichts kann zu ehrwürdig sein, das du nicht in diesen Morast untertauchen sollst, bis du den festen Boden fühlst.

Mohr. Halt! Hollah! Ich habe Eingang bei einer gewissen Diana Bononi, und bin gegen fünf Vierteljahr ihr Zuführer gewesen. Vorgestern sah ich den Procurator Lomellino aus ihrem Hause kommen.

Fiesco. Wie gerufen. Eben der Lomellino ist der Hauptschlüssel zu allen Tollheiten Dorias. Gleich morgen früh mußt du hingehen. Vielleicht ist er heute Nacht dieser keuschen Luna Endymion.

Mohr. Noch ein Umstand, gnädiger Herr! Wenn mich die Genueser fragen — und ich bin des Teufels! das werden sie — wenn sie mich jetzt fragen: was denkt Fiesco zu Genua? — Werdet ihr eure Maske noch länger tragen, oder was soll ich antworten?

Fiesco. Antworten? Wart! Die Frucht ist ja zeitig. Wehen verkündigen die Geburt — Genua liege auf dem Block, sollst du antworten, und dein Herr heiße Johann Ludwig Fiesco.

Mohr (sich froh streckend). Was ich anbringen will, daß sich's gewaschen haben soll, bei meiner hundsföttischen Ehre! — Aber nun hell auf, Freund Hassan! In ein Weinhaus zuerst! Meine Füße haben alle Hände voll zu thun — ich muß meinen Magen caressieren, daß er mir bei meinen Beinen das Wort redt. (Eilt ab, kommt aber schnell zurück.) A propos! Bald hätt' ich das verplaudert. Was zwischen eurer Frau und Calcagno vorging, habt ihr gern wissen mögen? — Ein Korb ging vor, Herr, und das war alles. (Läuft davon.)

Sechzehnter Auftritt.

Fiesco bei sich.

Ich bedaure, Calcagno — Meinten Sie etwa, ich würde den empfindlichen Artikel meines Ehebetts Preis geben, wenn mir meines Weibes Tugend und mein eigener Werth nicht Handschrift genug ausgestellt hätten? Doch willkommen mit dieser Schwägerschaft. Du bist ein guter Soldat. Das soll mir deinen Arm zu Dorias Untergang kuppeln! — — (Mit starkem Schritt auf und nieder.) Jetzt, Doria, mit mir auf den Kampfplatz! Alle Maschinen des großen Wagestücks sind im Gang. Zum schaudernden Concert alle Instrumente gestimmt. Nichts fehlt, als die Larve herabzureißen und Genuas Patrioten den Fiesco zu zeigen. (Man hört kommen.) Ein Besuch! Wer mag mich jetzt stören?

Siebzehnter Auftritt.

Voriger. Verrina. Romano mit einem Tableau. **Sacco. Bourgognino. Calcagno.** Alle verneigen sich.

Fiesco (ihnen entgegen, voll Heiterkeit). Willkommen, meine würdigen Freunde! Welche wichtige Angelegenheit führt Sie so vollzählig zu mir? — Du auch da, theurer Bruder Verrina? Ich würde bald verlernt haben, dich zu kennen, wären meine Gedanken nicht fleißiger um dich, als meine Augen. War's nicht seit dem letzten Ball, daß ich meinen Verrina entbehrte?

Verrina. Zähl' ihm nicht nach, Fiesco. Schwere Lasten haben indeß sein graues Haupt gebeugt. Doch genug hievon.

Fiesco. Nicht genug für die wißbegierige Liebe. Du wirst mir mehr sagen müssen, wenn wir allein sind. (Zu Bourgognino). Willkommen, junger Held! Unsere Bekanntschaft ist noch grün, aber meine Freundschaft ist zeitig. Haben Sie Ihre Meinung von mir verbessert?

Bourgognino. Ich bin auf dem Wege.

Fiesco. Verrina, man sagt mir, daß dieser junge Cavalier dein Tochtermann werden soll. Nimm meinen ganzen Beifall zu dieser Wahl. Ich hab' ihn nur einmal gesprochen, und doch würd' ich stolz sein, wenn er der meinige wäre.

Verrina. Dieses Urtheil macht mich eitel auf meine Tochter.

Fiesco (zu den Andern). Sacco? Calcagno? — Lauter seltne Erscheinungen in meinen Zimmern! Beinahe möcht' ich mich meiner Dienstfertigkeit schämen, wenn Genuas edelste Zierden sie vorübergehen. — Und hier begrüße ich einen fünften Gast, mir zwar fremd, doch empfohlen genug durch diesen würdigen Zirkel.

Romano. Es ist ein Maler schlechtweg, gnädiger Herr, Romano mit Namen, der sich vom Diebstahl an der Natur ernährt, kein Wappen hat, als seinen Pinsel, und nun gegenwärtig ist (mit einer tiefen Verbeugung) die große Linie zu einem Brutuskopfe zu finden.

Fiesco. Ihre Hand, Romano. Ihre Meisterin ist eine Verwandte meines Hauses. Ich liebe sie brüderlich. Kunst ist die rechte Hand der Natur. Diese hat nur Geschöpfe, jene hat Menschen gemacht. Was malen Sie aber, Romano?

Romano. Scenen aus dem nervigten Alterthum. Zu Florenz steht mein sterbender Hercules, meine Kleopatra zu Venedig, der wüthende Ajax zu Rom, wo die Helden der Vorwelt — im Vatican wieder auferstehen.

Fiesco. Und was ist wirklich Ihres Pinsels Beschäftigung?

Romano. Er ist weggeworfen, gnädiger Herr. Das Licht des Genies bekam weniger Fett, als das Licht des Lebens. Ueber einen gewissen Punkt hinaus brennt nur die papierne Krone. Hier ist meine letzte Arbeit.

Fiesco (aufgeräumt). Sie könnte nicht erwünschter gekommen sein. Ich bin heute ganz ungewöhnlich heiter, mein ganzes Wesen feiert eine gewisse heroische Ruhe, ganz offen für die schöne Natur. Stellen Sie Ihr Tableau auf. Ich will mir ein rechtes Fest daraus bereiten. Tretet herum, meine Freunde. Wir wollen uns ganz dem Künstler schenken. Stellen Sie Ihr Tableau auf.

Verrina (winkt den Andern). Nun merket auf, Genueser!

Romano (stellt das Gemälde zurecht). Das Licht muß von der Seite spielen. Ziehen Sie jenen Vorhang auf. Diesen lassen Sie fallen. Gut. (Er tritt auf die Seite). Es ist die Geschichte der Virginia und des Appius Claudius.

(Lange ausdrucksvolle Pause, worin alle die Malerei betrachten.)

Verrina (in Begeisterung). Stoß zu, eisgrauer Vater! — Zuckst du, Tyrann? — Wie so bleich steht ihr Klötze, Römer — ihm nach, Römer — das Schlachtmesser blinkt — Mir nach, Klötze, Genueser — Nieder mit Doria! Nieder! nieder! (Er haut gegen das Gemälde.)

Fiesco (lächelnd zum Maler). Fordern Sie mehr Beifall? Ihre Kunst macht diesen alten Mann zum bartlosen Träumer.

Verrina (erschöpft). Wo bin ich? Wo sind sie hingekommen? Weg, wie Blasen? Du hier, Fiesco? Der Tyrann lebt noch, Fiesco?

Fiesco. Siehst du? Ueber vielem Sehen hast du die Augen vergessen. Diesen Römerkopf findest du bewundernswerth? Weg mit ihm! Hier das Mädchen blick' an! Dieser Ausdruck, wie weich! wie weiblich! Welche Anmuth auch aus den welkenden Lippen! Welche Wollust im verlöschenden Blick! Unnachahmlich! göttlich, Romano! — Und noch die weiße, blendende Brust, wie angenehm noch von des Athems letzten Wellen gehoben! Mehr solche Nymphen, Romano, so will ich vor Ihren Phantasieen knieen und der Natur einen Scheidebrief schreiben.

Bourgognino. Verrina, ist das deine gehoffte herrliche Wirkung?

Verrina. Fasse Muth, Sohn. Gott verwarf den Arm des Fiesco, er muß auf den unsrigen rechnen.

Fiesco (zum Maler). Ja, es ist Ihre letzte Arbeit, Romano. Ihr Mark ist erschöpft. Sie rühren keinen Pinsel mehr an. Doch über des Künstlers Bewunderung vergess' ich das Werk zu verschlingen. Ich könnte hier stehen und hingaffen, und ein Erdbeben überhören. Nehmen Sie Ihr Gemälde weg. Sollt' ich Ihnen diesen Virginiakopf bezahlen, müßt' ich Genua in Versatz geben. Nehmen Sie weg.

Romano. Mit Ehre bezahlt sich der Künstler. Ich schenke es Ihnen. (Er will hinaus.)

Fiesco. Eine kleine Geduld, Romano. (Er geht mit majestätischem Schritt im Zimmer und scheint über etwas Großes zu denken. Zuweilen betrachtet er die Andern fliegend und scharf, endlich nimmt er den Maler bei der Hand, führt ihn vor das Gemälde.) Tritt her, Maler! (Aeußerst stolz und mit Würde.) So trotzig stehst du da, weil du Leben auf todten Tüchern heuchelst und große Thaten mit kleinem Aufwand verewigst. Du prahlst mit Poetenhitze, der Phantasie marklosem Marionettenspiel, ohne Herz, ohne thatenerwärmende Kraft; stürzest Tyrannen auf Leinwand; — bist selbst ein elender Sklave! Machst Republiken mit einem Pinsel frei; — kannst deine eignen Ketten nicht brechen! (Voll und befehlend.) Geh! Deine Arbeit ist Gaukelwerk — der Schein weiche der That — (mit Größe, indem er das Tableau umwirft.) Ich habe gethan, was du — nur maltest. (Alle erschüttert. Romano trägt sein Tableau mit Bestürzung fort.)

Achtzehnter Auftritt.

Fiesco. Verrina. Bourgognino. Sacco. Calcagno.

Fiesco (unterbricht eine Pause des Erstaunens). Dachtet ihr, der Löwe schliefe, weil er nicht brüllte? Waret ihr eitel genug, euch zu überreden, daß ihr die Einzigen wäret, die Genuas Ketten fühlten? die Einzigen, die sie zu zerreißen wünschten? Eh' ihr sie nur fern rasseln hörtet, hatte sie schon Fiesco zerbrochen. (Er öffnet die Schatulle, nimmt ein Paket Briefe heraus, die er alle über die Tafel spreitet.) Hier Soldaten von Parma — hier französisches Geld — — hier vier Galeeren vom Papst. Was fehlte noch, einen Tyrannen in seinem Nest aufzujagen? Was wißt ihr noch zu erinnern? (Da sie alle erstarrt schweigen, tritt er von der Tafel, mit Selbstgefühl.) Republicaner, ihr seid geschickter, Tyrannen zu verfluchen, als sie in die Luft zu sprengen. (Alle, außer Verrina, werfen sich sprachlos dem Fiesco zu Füßen.)

Verrina. Fiesco! — Mein Geist neigt sich vor dem deinigen — mein Knie kann es nicht — Du bist ein großer Mensch; — aber — Steht auf, Genueser.

Fiesco. Ganz Genua ärgerte sich an dem Weichling Fiesco. Ganz Genua fluchte über den verbuhlten Schurken Fiesco. Genueser! Genueser! Meine Buhlerei hat den argistigsten Despoten betrogen, meine Tollheit hat eurem Fürwitz meine gefährliche Weisheit verhüllt. In den Windeln der Ueppigkeit lag das erstaunliche Werk der Verschwörung gewickelt. Genug. Genua kennt mich in euch. Mein ungeheuerster Wunsch ist befriedigt.

Bourgognino (wirft sich unmuthig in einen Sessel). Bin ich denn gar nichts mehr?

Fiesco. Aber laßt uns schleunig von Gedanken zu Thaten gehn. Alle Maschinen sind gerichtet. Ich kann die Stadt von Land und Wasser bestürmen. Rom, Frankreich und Parma bedecken mich. Der Adel ist schwierig. Des Pöbels Herzen sind mein. Die Tyrannen hab' ich in Schlummer gesungen. Die Republik ist zu einem Umgusse zeitig. Mit dem Glück sind wir fertig. Nichts fehlt — Aber Verrina ist nachdenkend?

Bourgognino. Geduld. Ich hab' ein Wörtchen, das ihn rascher aufschrecken soll, als des jüngsten Tages Posaunenruf. (Er tritt zu Verrina, ruft ihm bedeutend zu.) Vater, wach' auf! Deine Bertha verzweifelt.

Verrina. Wer sprach das? — Zum Werk, Genueser!

Fiesco. Ueberlegt den Entwurf zur Vollstreckung. Ueber dem ernsten Gespräch hat uns die Nacht überrascht. Genua liegt schlafen. Der Tyrann fällt erschöpft von den Sünden des Tages nieder. Wachet für beide!

Bourgognino. Ehe wir scheiden, laßt uns den heldenmüthigen Bund durch eine Umarmung beschwören. (Sie schließen mit verschränkten Armen einen Kreis.) Hier wachsen Genuas fünf größte Herzen zusammen, Genuas größtes Loos zu entscheiden. (Drücken sich inniger.) Wenn der Weltenbau auseinander fällt und der Spruch des Gerichts auch die Bande des Bluts, auch der Liebe zerschneidet, bleibt dieses fünffache Heldenblatt ganz! (Treten auseinander.)

Verrina. Wann versammeln wir uns wieder?

Fiesco. Morgen Mittag will ich eure Meinungen sammeln.

Verrina. Morgen Mittag denn. Gute Nacht, Fiesco! Bourgognino, komm! Du wirst etwas Seltsames hören. (Beide ab.)

Fiesco (zu den Andern). Geht ihr zu den Hinterthoren hinaus, daß Dorias Spione nichts merken. (Alle entfernen sich.)

Neunzehnter Auftritt.

Fiesco, der nachdenkend auf und nieder geht.

Welch ein Aufruhr in meiner Brust! welche heimliche Flucht der Gedanken — Gleich verdächtigen Brüdern, die auf eine schwarze That ausgehen, auf den Zehen schleichen, und ihr flammroth Gesicht furchtsam zu Boden schlagen, stehlen sich die üppigen Phantome an meiner Seele vorbei — Haltet! haltet! Laßt mich euch ins Angesicht leuchten — — ein guter Gedanke stählet des Mannes Herz und zeigt sich heldenmäßig dem Tage. — Ha! ich kenne euch! — das ist die Liverei des ewigen Lügners — verschwindet! (Wieder Pause, darauf lebhafter.) Republicaner Fiesco? Herzog Fiesco? — Gemach — Hier ist der gähe Hinunterstürz, wo die Mark der Tugend sich schließt, sich scheiden Himmel und Hölle — Eben hier haben Helden gestrauchelt, und Helden sind gesunken, und die Welt belagert ihren Namen mit Flüchen — Eben hier haben Helden gezweifelt, und Helden sind still gestanden und Halbgötter geworden — (Rascher.) Daß sie mein sind, die Herzen von Genua? Daß von meinen Händen dahin, dorthin sich gängeln läßt das furchtbare Genua? — O über die schlaue Sünde, die einen Engel vor jeden Teufel stellt — Unglückselige Schwungsucht! uralte Buhlerei! Engel küßten an deinem Halse den Himmel hinweg, und der Tod sprang aus deinem kreißenden Bauche — (Sich schaudernd schüttelnd.) Engel fingst du mit Sirenentrillern von Unendlichkeit — Menschen angelst du mit Gold, Weibern und Kronen! (Nach einer nachdenkenden Pause, fest.) Ein Diadem erkämpfen ist groß. Es wegwerfen ist göttlich. (Entschlossen.) Geh' unter, Tyrann! Sei frei, Genua, und ich (sanft geschmolzen) dein glücklichster Bürger.

Dritter Aufzug.

Furchtbare Wildniß.

Erster Auftritt.

Verrina. Bourgognino kommen durch die Nacht.

Bourgognino (steht still). Aber wohin führst du mich, Vater? Der dumpfe Schmerz, womit du mich abriefst, keucht noch immer aus deinem arbeitenden Odem. Unterbrich dieses grauenvolle Schweigen. Rede. Ich folge nicht weiter.

Verrina. Das ist der Ort.

Bourgognino. Der schrecklichste, den du auffinden konntest. Vater, wenn das, was du hier vornehmen wirst, dem Orte gleich sieht, Vater, so werden meine Haarspitzen aufwärts springen.

Verrina. Doch blühet das, gegen die Nacht meiner Seele. Folge mir dahin, wo die Verwesung Leichname morsch frißt, und der Tod seine schaudernde Tafel hält — dahin, wo das Gewinsel verlorner Seelen Teufel belustigt, und des Jammers undankbare Thränen im durchlöcherten Sieb der Ewigkeit ausrinnen — dahin, mein Sohn, wo die Welt ihre Losung ändert, und die Gottheit ihr allgütiges

Wappen bricht — dort will ich zu dir durch Verzerrungen sprechen, und mit Zähnklappern wirst du hören.

Bourgognino. Hören? Was? ich beschwöre dich.

Verrina. Jüngling! ich fürchte — Jüngling, dein Blut ist rosenroth — dein Fleisch ist milde geschmeidig; dergleichen Naturelle fühlen menschlich weich; an dieser empfindenden Flamme schmilzt meine grausame Weisheit. Hätte der Frost des Alters oder der bleierne Gram den fröhlichen Sprung deiner Geister gestellt — hätte schwarzes, klumpichtes Blut der leidenden Natur den Weg zum Herzen gesperrt, dann wärst du geschickt, die Sprache meines Grams zu verstehen, und meinen Entschluß anzustaunen.

Bourgognino. Ich werde ihn hören und mein machen.

Verrina. Nicht darum, mein Sohn — Verrina wird damit dein Herz verschonen. O Scipio, schwere Lasten liegen auf dieser Brust — ein Gedanke, grauenvoll, wie die lichtscheue Nacht — ungeheuer genug, eine Mannsbrust zu sprengen — Siehst du? Allein will ich ihn vollführen — allein tragen kann ich ihn nicht. Wenn ich stolz wäre, Scipio, ich könnte sagen, es ist eine Qual, der einzige große Mann zu sein — Größe ist dem Schöpfer zur Last gefallen, und er hat Geister zu Vertrauten gemacht — Höre Scipio!

Bourgognino. Meine Seele verschlingt die deinige.

Verrina. Höre, aber erwiedere nichts. Nichts, junger Mensch! Hörst du? Kein Wort sollst du darauf sagen — Fiesco muß sterben!

Bourgognino (mit Bestürzung). Sterben! Fiesco!

Verrina. Sterben! — Ich danke dir, Gott! es ist heraus — Fiesco sterben, Sohn, sterben durch mich! — Nun geh — es gibt Thaten, die sich keinem Menschen-Urtheil mehr unterwerfen — nur den Himmel zum Schiedsmann erkennen. — Das ist eine davon. Geh. Ich will weder deinen Tadel, noch deinen Beifall. Ich weiß, was sie mich kostet, und damit gut. Doch höre — du könntest dich wohl gar wahnsinnig daran denken — Höre — sahst du ihn gestern in unserer Bestürzung sich spiegeln? Der Mann, dessen Lächeln Italien irre führte, wird er Seinesgleichen in Genua dulden? Geh. Den Tyrannen wird Fiesco stürzen, das ist gewiß! Fiesco wird Genuas gefährlichster Tyrann werden, das ist gewisser! (Er geht schnell ab. Bourgognino blickt ihm staunend und sprachlos nach, dann folgt er ihm langsam.)

Zweiter Auftritt.

Saal bei Fiesco. In der Mitte des Hintergrunds eine große Glasthüre, die den Prospect über das Meer und Genua öffnet. Morgendämmerung.

Fiesco vorm Fenster.

Was ist das? — Der Mond ist unter — Der Morgen kommt feurig aus der See — Wilde Phantasieen haben meinen Schlaf aufgeschwelgt — mein ganzes Wesen krampfig um eine Empfindung gewälzt — Ich muß mich im Offenen dehnen. (Er macht die Glasthüre auf. Stadt und Meer von Morgenroth überflammt. Fiesco mit starken Schritten im Zimmer.) Daß ich der größte Mann bin im ganzen Genua! und die kleineren Seelen sollten sich nicht unter die große versammeln? — Aber ich verletze die Tugend! (Steht still.) Tugend? — Der erhabene Kopf hat andere Versuchungen, als der gemeine — Sollt' er Tugend mit ihm zu theilen haben? Der Harnisch, der des Pygmäen schmächtigen Körper zwingt, sollte er einem Riesenleib anpassen müssen?

Die Sonne geht auf über Genua.

Diese majestätische Stadt! (Mit offenen Armen dagegen eilend.) Mein! und drüber emporzuflammen, gleich dem königlichen Tag — drüber zu brüten mit Monarchenkraft — all die kochenden Begierden — all die nimmersatten Wünsche in diesem grundlosen Ocean unterzutauchen? — — Gewiß! wenn auch des Betrügers Witz den Betrug nicht adelt, so adelt doch der Preis den Betrüger. Es ist schimpflich, eine Börse zu leeren — es ist frech, eine Million zu veruntreuen, aber es ist namenlos groß, eine Krone zu stehlen. Die Schande nimmt ab mit der wachsenden Sünde. (Pause, dann mit Ausdruck.) Gehorchen! — Herrschen! — ungeheure schwindlichte Kluft — Legt alles hinein, was der Mensch Kostbares hat — eure gewonnenen Schlachten, Eroberer — Künstler, eure unsterblichen Werke — eure Wollüste, Epikure — eure Meere und Inseln, ihr Weltumschiffer! Gehorchen und Herrschen! Sein und Nichtsein! Wer über den schwindlichten Graben vom letzten Seraph zum Unendlichen setzt, wird auch diesen Sprung ausmessen. (Mit erhabenem Spiel.) Zu stehen in jener schrecklich erhabenen Höhe — niederzuschmollen in der Menschlichkeit reißenden Strudel, wo das Rad der blinden Betrügerin Schicksale schelmisch wälzt — den ersten Mund am Becher der Freude — tief unten den geharnischten Riesen Gesetz am Gängelbande zu lenken — schlagen zu sehen unvergoltene Wunden, wenn sein kurzarmiger Grimm an das Geländer der Majestät ohnmächtig poltert — die unbändigen Leidenschaften des Volks, gleich so viel strampfenden Rossen, mit dem weichen Spiele des Zügels zu zwingen — den emporstrebenden Stolz der Vasallen mit einem — einem Athemzug in den Staub zu legen, wenn der schöpferische Fürstenstab auch die Träume des fürstlichen Fiebers ins Leben schwingt. — Ha! welche Vorstellung, die den staunenden Geist über seine Linien wirbelt! — Ein Augenblick Fürst hat das Mark des ganzen Daseins verschlungen. Nicht der Tummelplatz des Lebens — sein Gehalt bestimmt seinen Werth. Zerstücke den Donner in seine einfachen Sylben, und du wirst Kinder damit in den Schlummer singen; schmelze sie zusammen in einen plötzlichen Schall, und der monarchische Laut wird den ewigen Himmel bewegen. — Ich bin entschlossen! (Heroisch auf und nieder.)

Dritter Auftritt.

Voriger. Leonore tritt herein mit merklicher Angst.

Leonore. Vergeben Sie, Graf. Ich fürchte, Ihre Morgenruhe zu stören.

Fiesco (tritt höchst betreten zurück). Gewiß, gnädige Frau, Sie überraschen mich seltsam.

Leonore. Das begegnet nur den Liebenden nie.

Fiesco. Schöne Gräfin, Sie verrathen ihre Schönheit an den feindlichen Morgenhauch.

Leonore. Auch wüßt' ich nicht, warum ich den wenigen Rest für den Gram schonen sollte.

Fiesco. Gram, meine Liebe! Stand ich bisher im Wahn, Staaten nicht umwühlen wollen, heiße Gemüthsruhe?

Leonore. Möglich — Doch fühl' ich, daß meine Weiberbrust unter dieser Gemüthsruhe bricht. Ich komme, mein Herr, Sie mit einer nichtsbedeutenden Bitte zu belästigen, wenn Sie Zeit für mich wegwerfen möchten. Seit sieben Monaten hatt' ich den seltsamen Traum, Gräfin von Lavagna zu sein. Er ist verflogen. Der Kopf schmerzt mir davon. Ich werde den ganzen Genuß meiner unschuldigen Kindheit zurückrufen müssen, meine Geister von diesem lebhaften Phantome zu heilen. Erlauben Sie darum, daß ich in die Arme meiner guten Mutter zurückkehre.

Fiesco (äußerst bestürzt). Gräfin!

Leonore. Es ist ein schwaches, verzärteltes Ding, mein Herz, mit dem Sie Mitleiden haben müssen. Auch die geringsten Andenken des Traums könnten meiner kranken Einbildung Schaden thun. Ich stelle deßwegen die letzten überbliebenen Pfänder ihrem rechtmäßigen Besitzer zurück. (Sie legt einige Galanterien auf ein Tischchen.) Auch diesen Dolch, der mein Herz durchfuhr — (seinen Liebesbrief) auch diesen — und (indem sie sich laut weinend hinausstürzen will) behalte nichts, als die Wunde!

Fiesco (erschüttert, eilt ihr nach, hält sie auf). Leonore! Welch ein Auftritt! Um Gotteswillen!

Leonore (fällt matt in seinen Arm). Ihre Gemahlin zu sein, hab' ich nicht verdient, aber Ihre Gemahlin hätte Achtung verdient — Wie sie jetzt ziſchen die Läſterzungen! Wie sie auf mich herabschielen, Genuas Damen und Mädchen! „Seht, wie sie wegblüht, die Eitle, die den Fiesco heirathete!" — Grausame Ahndung meiner weiblichen Hoffart! Ich hatte mein ganzes Geschlecht verachtet, da mich Fiesco zum Brautaltar führte.

Fiesco. Nein, wirklich, Madonna! dieser Auftritt ist sonderbar.

Leonore. Ah, erwünscht. Er wird blaß und roth. Jetzt bin ich muthig.

Fiesco. Nur zwei Tage, Gräfin, und dann richten Sie mich.

Leonore. Aufgeopfert — Laß mich es nicht vor dir aussprechen, jungfräuliches Licht! Aufgeopfert einer Buhlerin! Nein, sehen Sie mich an, mein Gemahl! Wahrhaftig, die Augen, die ganz Genua in knechtisches Zittern jagen, müssen sich jetzt vor den Thränen eines Weibes verkriechen —

Fiesco (äußerst verwirrt). Nicht mehr, Signora! Nicht weiter!

Leonore (mit Wehmuth und etwas bitter). Ein schwaches Weiberherz zu zerfleischen! O es ist des starken Geschlechts so würdig. — Ich warf mich in die Arme dieses Mannes. An diesen Starken schmiegten sich wollüstig alle meine weiblichen Schwächen. Ich übergab ihm meinen ganzen Himmel — Der großmüthige Mann verschenkt ihn an eine —

Fiesco (stürzt ihr mit Heftigkeit ins Wort). Meine Leonore! nein! —

Leonore. Meine Leonore? — Himmel, habe Dank! das war wieder ächter Goldklang der Liebe. Hassen sollt' ich dich, Falscher, und werfe mich hungrig auf die Brosamen deiner Zärtlichkeit. — Hassen? Sagte ich hassen, Fiesco? O glaub' es nicht! Sterben lehrt mich dein Meineid, aber nicht hassen. Mein Herz ist betrogen. (Man hört den Mohren.)

Fiesco. Leonore, erfüllen Sie mir eine kleine, kindische Bitte.

Leonore. Alles, Fiesco, nur nicht Gleichgültigkeit.

Fiesco. Was Sie wollen, wie Sie wollen. — (Bedeutend.) Bis Genua um zwei Tage älter ist, fragen Sie nicht! verdammen Sie nicht! (Er führt sie mit Anstand in ein anderes Zimmer.)

Vierter Auftritt.

Mohr keuchend. Fiesco.

Fiesco. Woher so in Athem?

Mohr. Geschwind, gnädiger Herr —

Fiesco. Ist was ins Garn gelaufen?

Mohr. Lest diesen Brief. Bin ich denn wirklich da? Ich glaube, Genua ist um zwölf Gassen kürzer worden, oder meine Beine um so viel länger. Ihr verblaßt? Ja, um Köpfe werden sie karten, und der eure ist Tarock. Wie gefällt's euch?

Fiesco (wirft den Brief erschüttert auf den Tisch). Krauskopf und zehn Teufel! wie kommst du zu diesem Brief?

Mohr. Ungefähr wie — Euer Gnaden zur Republik. Ein Expresser sollte damit nach Levanto fliegen. Ich wittre den Fraß, laure dem Burschen in einem Hohlweg auf. Baff, liegt der Marder — wir haben das Huhn.

Fiesco. Sein Blut über dich! Der Brief ist nicht mit Gold zu bezahlen.

Mohr. Doch dank' ich für Silber. (Ernsthaft und wichtig.) Graf von Lavagna! Ich habe neulich einen Gelust nach eurem Kopf gehabt. (Indem er auf den Brief deutet.) Hier

wär' er wieder — Jetzt, denk' ich, wären gnädiger Herr und Halunke quitt. Fürs Weitere könnt ihr euch beim guten Freunde bedanken. (Reicht ihm einen zweiten Zettel.) Numero zwei.

Fiesco (nimmt das Blatt mit Erstaunen). Wirst du toll sein?

Mohr. Numero zwei. (Er stellt sich trotzig neben ihn, stemmt den Ellenbogen an.) Der Löwe hat's doch so dumm nicht gemacht, daß er die Maus pardonnierte! (Arglistig.) Gelt! er hat's schlau gemacht! wer hätt' ihn auch sonst aus dem Garne genagt? — Nun? Wie behagt euch das?

Fiesco. Kerl, wie viel Teufel besoldest du?

Mohr. Zu dienen — nur einen, und der steht in gräflichem Futter.

Fiesco. Dorias eigene Unterschrift! — Wo bringst du das Blatt her?

Mohr. Warm aus den Händen meiner Bononi. Ich machte mich noch die gestrige Nacht dahin, ließ eure schönen Worte und eure noch schönern Zechinen klingen. Die letzten drangen durch. Früh sechs sollt' ich wieder anfragen. Der Graf war richtig dort, wie ihr sagtet, und bezahlte mit Schwarz und Weiß das Weggeld zu einem contrebandenen Himmelreich.

Fiesco (aufgebracht). Ueber die feilen Weiberknechte! — Republiken wollen sie stürzen, können keiner Metze nicht schweigen. Ich sehe aus diesen Papieren, daß Doria und sein Anhang Complot gemacht haben, mich mit eilf Senatoren zu ermorden und Gianettino zum souveränen Herzog zu machen.

Mohr. Nicht anders, und das schon am Morgen der Dogewahl, dem dritten des Monats.

Fiesco (rasch). Unsere flinke Nacht soll diesen Morgen im Mutterleibe erwürgen — Geschwind, Hassan! — meine Sachen sind reif — Rufe die Andern — wir wollen ihnen einen blutigen Vorsprung machen — Tummle dich, Hassan!

Mohr. Noch muß ich euch meinen Schubsack von Zeitungen stürzen. Zweitausend Mann sind glücklich hereinprakticiert. Ich habe sie bei den Kapuzinern untergebracht, wo auch kein vorlauter Sonnenstrahl sie ausspionieren soll. Sie brennen vor Neugier, ihren Herrn zu sehen, und es sind treffliche Kerl.

Fiesco. Aus jedem Kopf blüht ein Scudi für dich — Was murmelt Genua zu meinen Galeeren?

Mohr. Das ist ein Hauptspaß, gnädiger Herr. Ueber die vierhundert Abenteurer, die der Friede zwischen Frankreich und Spanien auf den Sand gesetzt hat, nisteten sich an meine Leute und bestürmten sie, ein gutes Wort für sie bei euch einzulegen, daß ihr sie gegen die Ungläubigen schicken mögt. Ich habe sie auf den Abend zu euch in den Schloßhof beschieden.

Fiesco (froh). Bald sollt' ich dir um den Hals fallen, Schurke! Ein Meisterstreich! Vierhundert sagst du? — Genua ist nicht mehr zu retten. Vierhundert Scudi sind dein.

Mohr (treuherzig). Gelt, Fiesco? Wir zwei wollen Genua zusammenschmeißen, daß man die Gesetze mit dem Besen aufkehren kann — Das hab' ich euch nie gesagt, daß ich unter der hiesigen Garnison meine Vögel habe, auf die ich zählen kann, wie auf meine Höllenfahrt. Nun hab' ich veranstaltet, daß wir auf jedem Thor wenigstens sechs Creaturen unter der Wache haben, die genug sind, die Andern zu beschwätzen und ihre fünf Sinne unter Wein zu setzen. Wenn ihr also Lust habt, diese Nacht einen Streich zu wagen, so findet ihr die Wachen besoffen.

Fiesco. Rede nichts mehr. Bis jetzt hab' ich den ungeheuren Quader ohne Menschenhilfe gewälzt; hart am Ziel soll mich der schlechteste Kerl in der Rundung beschämen? Deine Hand, Bursche! Was dir der Graf schuldig bleibt, wird der Herzog hereinholen.

Mohr. Ueberdies noch ein Billet von der Gräfin Imperiali. Sie winkte mir von der Gasse hinauf, war sehr gnädig, fragte mich spöttelnd, ob die Gräfin von Lavagna keinen Anfall von Gelbsucht gehabt hätte? Euer Gnaden, sagt' ich, fragen nur einem Befinden nach, sagt' ich —

Fiesco (hat das Billet gelesen und wirft es weg). Sehr gut gesagt; sie antwortete?

Mohr. Antwortete, sie bedaure dennoch das Schicksal der armen Wittwe, erbiete sich auch, ihr Genugthuung zu geben, und Euer Gnaden Galanterieen künftig zu verbitten.

Fiesco (hämisch). Welche sich wohl noch vor Welt-Untergang aufheben dürften — Das die ganze Erheblichkeit, Hassan?

Mohr (boshaft). Gnädiger Herr, Angelegenheiten der Damen sind es zunächst nach den politischen —

Fiesco. O ja freilich, und diese allerdings. Aber was willst du mit diesen Papierchen?

Mohr. Eine Teufelei mit einer andern auskratzen — Diese Pulver gab mir Signora, eurer Frau täglich eins in die Chocolade zu rühren.

Fiesco (tritt blaß zurück). Gab dir?

Mohr. Donna Julia, Gräfin Imperiali.

Fiesco (reißt ihm solche weg, heftig). Lügst du, Canaille, laß' ich dich lebendig an den Wetterhahn vom Lorenzothurme schmieden, wo dich der Wind in einem Athemzug neunmal herumtreibt — die Pulver?

Mohr (ungeduldig). Soll ich eurer Frau in der Chocolade zu saufen geben, verordnete Donna Julia Imperiali.

Fiesco (außer Fassung). Ungeheuer! Ungeheuer! — dieses holdselige Geschöpf? — Hat so viel Hölle in einer Frauenzimmerseele Platz? — Doch, ich vergaß dir zu danken, himmlische Vorsicht, die du es nichtig machst — nichtig durch einen ärgeren Teufel. Deine Wege sind sonderbar. (Zum Mohren.) Du versprichst zu gehorchen, und schweigst.

Mohr. Sehr wohl. Das Letzte kann ich, sie bezahlte mir's baar.

Fiesco. Dieses Billet ladet mich zu ihr — Ich will kommen, Madame! Ich will Sie beschwätzen, bis Sie hieher folgen. Gut. Du eilst nunmehr, was du eilen kannst, rufst die ganze Verschwörung zusammen.

Mohr. Diesen Befehl hab' ich vorausgewittert, und darum jeden auf meine Faust Punkt zehn Uhr hieher bestellt.

Fiesco. Ich höre Tritte. Sie sind's. Kerl, du verdientest deinen eigenen Galgen, wo noch kein Sohn Adams gezappelt hat. Geh' ins Vorzimmer, bis ich läute.

Mohr (im Abgehen). Der Mohr hat seine Arbeit gethan, der Mohr kann gehen. (Ab.)

Fünfter Auftritt.

Alle Verschworenen.

Fiesco (ihnen entgegen). Das Wetter ist im Anzug. Die Wolken laufen zusammen. Tretet leis auf! Laßt beide Schlösser vorfallen!

Verrina. Acht Zimmer hinter uns hab' ich zugeriegelt; der Argwohn kann auf hundert Mannsschritte nicht beikommen.

Bourgognino. Hier ist kein Verräther, wenn's unsre Furcht nicht wird.

Fiesco. Furcht kann nicht über meine Schwelle. Willkommen, wer noch der Gestrige ist. Nehmt eure Plätze. (Setzen sich.)

Bourgognino (spaziert im Zimmer). Ich sitze ungern, wenn ich ans Umreißen denke.

Fiesco. Genueser, das ist eine merkwürdige Stunde.

Verrina. Du hast uns aufgefordert, einem Plan zum Tyrannenmord nachzudenken. Frage uns. Wir sind da, dir Rede zu geben.

Fiesco. Zuerst also — eine Frage, die spät genug kommt, um seltsam zu klingen — Wer soll fallen? (Alle schweigen.)

Bourgognino (indem er sich über Fiescos Sessel lehnt, bedeutend). Die Tyrannen.

Fiesco. Wohlgesprochen, die Tyrannen. Ich bitte euch, gebt genau Acht auf die ganze Schwere des Worts. Wer die Freiheit zu stürzen Miene macht, oder Gewicht hat, wer ist mehr Tyrann?

Verrina. Ich hasse den Ersten, den Letzten fürchte ich. Andreas Doria falle!

Calcagno (in Bewegung). Andreas, der abgelebte Andreas, dessen Rechnung mit der Natur vielleicht übermorgen zerfallen ist?

Sacco. Andreas, der sanftmüthige Alte?

Fiesco. Furchtbar ist dieses alten Mannes Sanftmuth, mein Sacco! Gianettinos Tolltrotz nur lächerlich. Andreas Doria falle! das sprach deine Weisheit, Verrina.

Bourgognino. Ketten von Stahl oder Seide — es sind Ketten, und Andreas Doria falle!

Fiesco (zum Tisch gehend). Also den Stab gebrochen über Onkel und Neffe! Unterzeichnet! (Alle unterschreiben.) Das Wer? ist berichtigt. (Setzen sich nieder.) Nun zum gleichmerkwürdigen Wie — Reden Sie zuerst, Freund Calcagno.

Calcagno. Wir führen es aus wie Soldaten oder wie Meuter. Jenes ist gefährlich, weil es uns zwingt, viele Mitwisser zu haben, gewagt, weil die Herzen der Nation noch nicht ganz gewonnen sind — diesem sind fünf gute Dolche gewachsen. In drei Tagen ist hohe Messe in der Lorenzokirche, beide Doria halten dort ihre Andacht. In der Nähe des Allerhöchsten entschläft auch Tyrannenangst. Ich sagte alles.

Fiesco (abgewandt). Calcagno — abscheulich ist Ihre vernünftige Meinung. — Raphael Sacco?

Sacco. Calcagnos Gründe gefallen mir, seine Wahl empört. Besser, Fiesco läßt Oheim und Neffen zu einem Gastmahle laden, wo sie dann, zwischen den ganzen Groll der Republik gepreßt, die Wahl haben, den Tod entweder an unsern Dolchen zu essen, oder im guten Cyprier Bescheid zu thun. Wenigstens bequem ist diese Methode.

Fiesco (mit Entsetzen). Sacco, und wenn der Tropfe Wein, den ihre sterbende Zunge kostet, zum siedenden Pech wird, ein Vorschmack der Hölle — Wie dann, Sacco? — Weg mit diesem Rath! Sprich du, Verrina.

Verrina. Ein offenes Herz zeigt eine offene Stirn. Meuchelmord bringt uns in jedes Banditen Brüderschaft. Das Schwert in der Hand deutet den Helden. Meine Meinung ist, wir geben laut das Signal des Aufruhrs, rufen Genuas Patrioten stürmend zur Rache auf. (Er fährt vom Sessel. Die Andern folgen. Bourgognino wirft sich ihm um den Hals.)

Bourgognino. Und zwingen mit gewaffneter Hand dem Glück eine Gunst ab! Das ist die Stimme der Ehre und die meinige.

Fiesco. Und die meinige. Pfui, Genueser! (Zu Calcagno und Sacco.) Das Glück hat bereits schon zu viel für uns gethan, wir müssen uns selbst auch noch Arbeit geben — also Aufruhr, und den noch diese Nacht, Genueser! (Verrina, Bourgognino erstaunen. Die Andern erschrecken.)

Calcagno. Was? noch diese Nacht? Noch sind die Tyrannen zu mächtig, noch unser Anhang zu dünne.

Sacco. Diese Nacht noch? und es ist nichts gethan, und die Sonne geht schon bergunter?

Fiesco. Eure Bedenklichkeiten sind sehr gegründet, aber lest diese Blätter. (Er reicht ihnen die Handschriften Gianettinos und geht, indeß sie neugierig lesen, hämisch auf und nieder.) Jetzt fahre wohl, Doria, schöner Stern! Stolz und vorlaut standst du da, als hättest du den Horizont von Genua verpachtet, und sahest doch, daß auch die Sonne den Himmel räumt und das Scepter der Welt mit dem Monde theilt. Fahre wohl, Doria, schöner Stern!

Auch Patroklus ist gestorben,
Und war mehr als du.

Bourgognino (nachdem sie die Blätter gelesen). Das ist gräßlich!

Calcagno. Zwölf auf einen Schuß!

Verrina. Morgen in der Signoria!

Bourgognino. Gebt mir die Zettel. Ich reite sporn=streichs durch Genua, halte sie so; so werden die Steine hinter mir springen und die Hunde Zetermordio heulen.

Alle. Rache! Rache! Rache! Diese Nacht noch!

Fiesco. Da seid ihr, wo ich euch wollte. Sobald es Abend wird, will ich die vornehmsten Mißvergnügten zu einer Lustbarkeit bitten; nämlich alle, die auf Gianettinos Mordliste stehen, und noch überdies die Sauli, die Gentili, Vivaldi und Vesodimari, alle Todfeinde des Hauses Doria, die der Meuchelmörder zu fürchten vergaß. Sie werden meinen Anschlag mit offnen Armen umfassen, daran zweifle ich nicht.

Bourgognino. Daran zweifle ich nicht.

Fiesco. Vor allem müssen wir uns des Meers versichern. Galeeren und Schiffsvolk hab' ich. Die zwanzig Schiffe der Doria sind unbetakelt, unbemannt, leicht überrumpelt. Die Mündung der Darsena wird gestopft, alle Hoffnung zur Flucht verriegelt. Haben wir den Hafen, so liegt Genua an Ketten.

Verrina. Unläugbar.

Fiesco. Dann werden die festen Plätze der Stadt erobert und besetzt. Der wichtigste ist das Thomasthor, das zum Hafen führt und unsere Seemacht mit der Landmacht verknüpft. Beide Doria werden in ihren Palästen überfallen, ermordet. In allen Gassen wird Lärm geschlagen; die Sturmglocken werden gezogen, die Bürger herausgerufen, unsere Partei zu nehmen und Genuas Freiheit zu verfechten. Begünstiget uns das Glück, so hört ihr in der Signoria das Weitere.

Verrina. Der Plan ist gut. Laß sehen, wie wir die Rollen vertheilen.

Fiesco (bedeutend). Genueser, ihr stelltet mich freiwillig an die Spitze des Complots. Werdet ihr auch meinen weitern Befehlen gehorchen?

Verrina. So gewiß sie die besten sind.

Fiesco. Verrina, weißt du das Wörtchen unter der Fahne? — Genueser, sagt's ihm, es heiße Subordination! Wenn ich nicht diese Köpfe drehen kann, wie ich eben will — versteht mich ganz — wenn ich nicht der Souverän der Verschwörung bin, so hat sie auch ein Mitglied verloren.

Verrina. Ein freies Leben ist ein paar knechtischer Stunden werth — Wir gehorchen.

Fiesco. So verlaßt mich jetzt. Einer von euch wird die Stadt visitieren und mir von der Stärke und Schwäche der festen Plätze Rapport machen. Ein Anderer erforscht die Parole. Ein dritter bemannt die Galeeren. Ein Vierter wird die zweitausend Mann nach meinem Schloßhof befördern. Ich selbst werde auf den Abend alles berichtigt haben, und noch überdies, wenn das Glück will, die Bank im Pharao sprengen. Schlag neun Uhr ist alles im Schloß, meine letzten Befehle zu hören. (Klingelt.)

Verrina. Ich nehme den Hafen auf mich. (Ab.)

Bourgognino. Ich die Soldaten. (Auch ab.)

Calcagno. Die Parole will ich ablauern. (Ab.)

Sacco. Ich die Runde durch Genua machen. (Ab.)

Sechster Auftritt.

Fiesco. Darauf der **Mohr.**

Fiesco (hat sich an einen Pult gesetzt und schreibt). Schlugen sie nicht um gegen das Wörtchen Subordination, wie die Raupe gegen die Nadel? — Aber es ist zu spät, Republicaner!

Mohr (kommt). Gnädiger Herr —

Fiesco (steht auf, gibt ihm einen Zettel). Alle, deren Namen auf diesem Blatt stehen, ladest du zu einer Komödie auf die Nacht.

Mohr. Mitzuspielen vermuthlich. Die Entrée wird Gurgeln kosten.

Fiesco (fremd und verächtlich). Wenn das bestellt ist, will ich dich nicht länger in Genua aufhalten. (Er geht und läßt eine Goldbörse hinter sich fallen.) Das sei deine letzte Arbeit. (Geht ab.)

Siebenter Auftritt.

Mohr hebt den Beutel langsam von der Erde, indem er ihm stutzig nachblickt.

Stehn wir so mit einander? „Will ich dich nicht mehr in Genua aufhalten." Das heißt aus dem Christlichen in mein Heidenthum verdolmetscht: wenn ich Herzog bin, lass' ich den guten Freund an einen genuesischen Galgen hängen. Gut. Er besorgt, weil ich um seine Schliche weiß, werde ich seine Ehre über mein Maul springen lassen, wenn er Herzog ist. Sachte, Herr Graf! das Letzte wäre noch zu überlegen.

Jetzt, alter Doria, steht mir deine Haut zu Befehl. — Hin bist du, wenn ich dich nicht warne. Wenn ich jetzt hingehe und das Complot angebe, rett' ich dem Herzog von Genua nichts Geringeres, als ein Leben und ein Herzogthum! nichts Geringeres, als dieser Hut, von Gold gestrichen voll, kann sein Dank sein. (Er will fort, bleibt aber plötzlich still stehen.) Aber sachte, Freund Hassan! Du bist etwa gar auf der Reise nach einem dummen Streich? Wenn die ganze Todtschlägerei jetzt zurückging und daraus gar etwas Gutes würde? — Pfui! pfui! was will mir mein Geiz für einen Teufelsstreich spielen! — Was stiftet größeres Unheil? wenn ich diesen Fiesco prelle? — wenn ich jenen Doria an das Messer liefre? — Das klügelt mir aus, meine Teufel! — Bringt der Fiesco es hinaus, kann Genua aufkommen. Weg! das kann nicht sein. Schlüpft

dieser Doria durch, bleibt Alles wie vor, und Genua hat Frieden — das wäre noch garstiger! — Aber das Spektakel wenn die Köpfe der Rebellen in die Garküche des Henkers fliegen? (Auf die andere Seite.) aber das lustige Gemetzel dieser Nacht, wenn Ihre Durchlauchten am Pfiff eines Mohren erwürgen? Nein! aus diesem Wirrwarr helf sich ein Christ, dem Heiden ist das Räthsel zu spitzig — — Ich will einen Gelehrten fragen. (Ab.)

Achter Auftritt.

Saal bei der Gräfin Imperiali.

Julia im Negligé. Gianettino tritt herein, zerstört.

Gianettino. Guten Abend, Schwester.

Julia (steht auf). Etwas Außerordentliches mag es auch sein, das den Kronprinzen von Genua zu seiner Schwester führt?

Gianettino. Schwester, bist du doch stets von Schmetterlingen umschwärmt und ich von Wespen. Wer kann abkommen? Setzen wir uns.

Julia. Du machst mich bald ungeduldig.

Gianettino. Schwester, wann war's das letztemal, daß dich Fiesco besuchte?

Julia. Seltsam. Als wenn mein Gehirn dergleichen Nichtigkeiten beherbergte!

Gianettino. Ich muß es durchaus wissen.

Julia. Nun — er war gestern da.

Gianettino. Und zeigte sich offen?

Julia. Wie gewöhnlich.

Gianettino. Auch noch der alte Phantast?

Julia (beleidigt). Bruder!

Gianettino (mit stärkerer Stimme). Höre! Auch noch der alte Phantast?

Julia (steht aufgebracht auf). Wofür halten Sie mich, Bruder?

Gianettino (bleibt sitzen, hämisch). Für ein Stück Weibersleisch, in einen großen — großen Adelsbrief gewickelt. Unter uns, Schwester, weil doch niemand auflauert.

Julia (hitzig). Unter uns — Sie sind ein tolldreister Affe, der auf dem Credit seines Onkels steckenreitet — weil doch niemand auflauert.

Gianettino. Schwesterchen, Schwesterchen! Nicht böse — — bin nur lustig, weil Fiesco noch der alte Phantast ist. Das hab' ich wissen wollen. Empfehl' mich.

(Will gehen.)

Neunter Auftritt.

Lomellin kommt.

Lomellin (küßt der Julia die Hand). Verzeihung für meine Dreistigkeit, gnädige Frau! (Zum Gianettino gekehrt.) Gewisse Dinge, die sich nicht aufschieben lassen —

Gianettino (nimmt ihn bei Seite. Julia tritt zornig zu einem Flügel und spielt ein Allegro). Alles angeordnet auf morgen?

Lomellin. Alles, Prinz. Aber der Courier, der heute früh nach Levanto flog, ist nicht wieder zurück. Auch Spinola ist nicht da. Wenn er aufgefangen wäre! — Ich bin in höchster Verlegenheit.

Gianettino. Besorge nichts. Du hast doch die Liste bei der Hand?

Lomellin (betreten). Gnädiger Herr — die Liste — Ich weiß nicht, ich werde sie in meiner gestrigen Rocktasche liegen haben —

Gianettino. Auch gut. Wär' nur Spinola zurück. Fiesco wird morgen früh todt im Bette gefunden. Ich hab die Anstalt gemacht.

Lomellin. Aber fürchterlich Aufsehen wird's machen.

Gianettino. Das eben ist unsere Sicherheit, Bursche. Alltagsverbrechen bringen das Blut des Beleidigten in Wallung, und alles kann der Mensch. Außerordentliche Frevel machen es vor Schrecken gefrieren, und der Mensch ist nichts. Weißt du das Mährchen mit dem Medusakopf? Der Anblick macht Steine — Was ist nicht gethan, Bursche, bis Steine erwarmen!

Lomellin. Haben Sie der gnädigen Frau einen Wink gegeben?

Gianettino. Pfui doch! die muß man des Fiesco wegen delicater behandeln. Doch, wenn sie erst die Früchte verschmeckt, wird sie die Unkosten verschmerzen. Komm! ich erwarte diesen Abend noch Truppen von Mailand und muß an den Thoren die Ordre geben. (Zur Julia.) Nun, Schwester! hast du deinen Zorn bald verklimpert?

Julia. Gehn Sie! Sie sind ein wilder Gast.

(Gianettino will hinaus und stößt auf Fiesco.)

Zehnter Auftritt.

Fiesco kommt.

Gianettino (zurückfahrend). Ha!

Fiesco (zuvorkommend, verbindlich). Prinz, Sie überheben mich eines Besuchs, den ich mir eben vorbehalten hatte —

Gianettino. Auch mir, Graf, konnte nichts Erwünschters als Ihre Gesellschaft begegnen.

Fiesco (tritt zu Julien, küßt ihr respektvoll die Hand). Man ist es bei Ihnen gewohnt, Signora, immer seine Erwartungen übertroffen zu sehen.

Julia. Pfui doch, das würde bei einer Andern zweideutig lauten — Aber ich erschrecke an meinem Negligé. Verzeihen Sie, Graf. (Will in ihr Cabinet fliegen.)

Fiesco. O bleiben Sie, schöne gnädige Frau! Das Frauenzimmer ist nie so schön, als im Schlafgewand! (lächelnd) es ist die Tracht seines Gewerbes. — Diese

hinaufgezwungenen Haare — Erlauben Sie, daß ich sie ganz durcheinander werfe.

Julia. Daß ihr Männer so gerne verwirret!

Fiesco (unschuldig gegen Gianettino). Haare und Republiken! Nicht wahr, das gilt uns gleichviel — und auch dieses Band ist falsch angeheftet — Setzen Sie sich, schöne Gräfin — Augen zu betrügen versteht Ihre Laura, aber nicht Herzen — Lassen Sie mich Ihre Kammerfrau sein. (Sie setzt sich, er macht ihr den Anzug zurecht.)

Gianettino (zupft den Lomellin). Der arme, sorglose Wicht!

Fiesco (an Juliens Busen beschäftigt). Sehen Sie — dieses verstecke ich weislich. Die Sinne müssen immer nur blinde Briefträger sein, und nicht wissen, was Phantasie und Natur mit einander abzukarten haben.

Julia. Das ist leichtfertig.

Fiesco. Ganz und gar nicht, denn, sehen Sie, die beste Neuigkeit verliert, sobald sie Stadtmährchen wird — Unsere Sinne sind nur die Grundsuppe unserer innern Republik. Der Adel lebt von ihnen, aber erhebt sich über ihren platten Geschmack. (Er hat sie fertig gemacht und führt sie vor einen Spiegel.) Nun, bei meiner Ehre! dieser Anzug muß morgen Mode in Genua sein. (Fein.) Darf ich Sie so durch die Stadt führen, Gräfin?

Julia. Ueber den verschlagenen Kopf! Wie künstlich er's anlegte, mich in seinen Willen hineinzulügen! Aber ich habe Kopfweh und werde zu Hause bleiben.

Fiesco. Verzeihen Sie, Gräfin — das können Sie, wie Sie wollen, aber Sie wollen es nicht. — Diesen Mittag ist eine Gesellschaft florentinischer Schauspieler hier angekommen und hat sich erboten, in meinem Palaste zu spielen — Nun hab' ich nicht verhindern können, daß die meisten Edeldamen der Stadt Zuschauerinnen sein werden, welches mich äußerst verlegen macht, wie ich die vornehmste Loge besetzen soll, ohne meinen empfindlichen Gästen eine Sottise zu machen. Noch ist nur ein Ausweg möglich. (Mit einer tiefen Verbeugung.) Wollen Sie so gnädig sein, Signora?

Julia (wird roth und geht schleunig ins Cabinet). Laura!

Gianettino (tritt zu Fiesco). Graf, Sie erinnern sich einer unangenehmen Geschichte, die neulich zwischen uns beiden vorfiel —

Fiesco. Ich wünschte, Prinz, wir vergäßen sie beide — Wir Menschen handeln gegen uns, wie wir uns kennen, und wessen Schuld ist's, als die meinige, daß mich mein Freund Doria nicht ganz gekannt hat?

Gianettino. Wenigstens werd' ich nie daran denken, ohne Ihnen von Herzen Abbitte zu thun —

Fiesco. Und ich nie, ohne Ihnen von Herzen zu vergeben — (Julia kommt etwas umgekleidet zurück.)

Gianettino. Eben fällt es mir bei, Graf. Sie lassen ja gegen die Türken kreuzen?

Fiesco. Diesen Abend werden die Anker gelichtet — Ich bin eben darum in einiger Besorgniß, woraus mich die Gefälligkeit meines Freunds Doria reißen könnte.

Gianettino (äußerst höflich). Mit allem Vergnügen! — Befehlen Sie über meinen ganzen Einfluß!

Fiesco. Der Vorgang dürfte gegen Abend einigen Auflauf gegen den Hafen und meinen Palast verursachen, welchen der Herzog, Ihr Oheim, mißdeuten könnten — —

Gianettino (treuherzig). Lassen Sie mich dafür sorgen. Machen Sie immer fort, und ich wünsche Ihnen viel Glück zur Unternehmung.

Fiesco (schmollt). Ich bin Ihnen sehr verbunden.

Eilfter Auftritt.

Vorige. Ein Deutscher der Leibwache.

Gianettino. Was soll's?

Deutscher. Als ich das Thomasthor vorbeiging, sah ich gewaffnete Soldaten in großer Anzahl der Darsena zueilen und die Galeeren des Grafen von Lavagna segelfertig machen.

Gianettino. Nichts Wichtigers? Es wird nicht weiter gemeldet.

Deutscher. Sehr wohl. Auch aus den Klöstern der Capuziner wimmelt verdächtiges Gesindel, und schleicht über den Markt; Gang und Ansehen lassen vermuthen, daß es Soldaten sind.

Gianettino (zornig). Ueber den Diensteifer eines Dummkopfs! (Zu Lomellin, zuversichtlich.) Das sind meine Mailänder.

Deutscher. Befehlen Euer Gnaden, daß sie arretiert werden sollen?

Gianettino (laut zu Lomellin). Sehen Sie nach, Lomellino. (Wild zum Deutschen.) Nur fort, es ist gut! (Zu Lomellin.) Bedeuten Sie dem deutschen Ochsen, daß er das Maul halten soll.

(Lomellin ab mit dem Deutschen.)

Fiesco (der bisher mit Julien getändelt und verstohlen herübergeschielt hatte). Unser Freund ist verdrießlich. Darf ich den Grund wissen?

Gianettino. Kein Wunder. Das ewige Anfragen und Melden! (Schießt hinaus.)

Fiesco. Auch auf uns wartet das Schauspiel. Darf ich Ihnen den Arm anbieten, gnädige Frau?

Julia. Geduld! Ich muß erst die Enveloppe umwerfen. Doch kein Trauerspiel, Graf? Das kommt mir im Traum.

Fiesco (tückisch). O, es ist zum Todtlachen, Gräfin!

(Er führt sie ab. Vorhang fällt.)

Vierter Aufzug.

Es ist Nacht. Schloßhof bei Fiesco. Die Laternen werden angezündet, Waffen hereingetragen. Ein Schloßflügel ist erleuchtet.

Erster Auftritt.

Bourgognino führt Soldaten auf.

Bourgognino. Halt! — An das große Hofthor kommen vier Posten. Zwei an jede Thüre zum Schloß. (Wachen nehmen ihren Posten.) Wer will, wird hereingelassen. Hinaus darf niemand. Wer Gewalt braucht, niedergestochen! (Mit den übrigen ins Schloß. Schildwachen auf und nieder. Pause.)

Zweiter Auftritt.

Wachen am Hofthor (rufen an). Wer da? (Zenturione kommt.)

Zenturione. Freund von Lavagna. (Geht quer über den Hof nach dem rechten Schloßthor.)

Wachen (dort). Zurück!

Zenturione (stutzt und geht nach dem linken Thor).

Wachen (am linken). Zurück!

Zenturione (steht betreten still. Pause. Darauf zur linken Wache). Freund, wo hinaus geht's zur Komödie?

Wache. Weiß nicht.

Zenturione (auf und ab mit steigender Befremdung, darauf zur rechten Wache). Freund, wann geht die Komödie an?

Wache. Weiß nicht.

Zenturione (erstaunt auf und nieder. Wird die Waffen gewahr. Bestürzt). Freund, was soll das?

Wache. Weiß nicht.

Zenturione (hüllt sich erschrocken in seinen Mantel). Sonderbar.

Wachen am Hofthor (rufen an). Wer da?

Dritter Auftritt.

Vorige. Zibo kommt.

Zibo (im Hereintreten). Freund von Lavagna.

Zenturione. Zibo, wo sind wir?

Zibo. Was?

Zenturione. Schau' um dich, Zibo!

Zibo. Wo? was?

Zenturione. Alle Thüren besetzt.

Zibo. Hier liegen Waffen.

Zenturione. Niemand gibt Auskunft.

Zibo. Das ist seltsam.

Zenturione. Wie viel ist die Glocke?

Zibo. Acht Uhr vorüber.

Zenturione. Puh! es ist grimmkalt.

Zibo. Acht Uhr ist die bestellte Stunde.

Zenturione (den Kopf schüttelnd). Hier ist's nicht richtig.

Zibo. Fiesco hat einen Spaß vor.

Zenturione. Morgen ist Dogewahl — Zibo, hier ist's nicht richtig.

Zibo. Stille! stille! stille!

Zenturione. Der rechte Schloßflügel ist voll Lichter.

Zibo. Hörst du nichts? Hörst du nichts?

Zenturione. Hohles Gemurmel drinnen und mitunter —

Zibo. Dumpfiges Rasseln, wie von Harnischen, die sich an einander reiben —

Zenturione. Schauervoll! Schauervoll!

Zibo. Ein Wagen! Er hält an der Pforte!

Wachen am Hofthor (rufen an). Wer da?

Vierter Auftritt.

Vorige. Vier Asserato.

Asserato (im Hereintreten). Freund von Fiesco.

Zibo. Es sind die vier Asserato.

Zenturione. Guten Abend, Landsmann.

Asserato. Wir gehen in die Komödie.

Zibo. Glück auf den Weg!

Asserato. Geht ihr nicht mit in die Komödie?

Zenturione. Spaziert nur voran. Wir wollen erst frische Luft schöpfen.

Asserato. Es wird bald angehen. Kommt. (Gehen weiter.)

Wache. Zurück!

Asserato. Wo will das hinaus?

Zenturione (lacht). Zum Schloß hinaus.

Asserato. Hier ist ein Mißverstand.

Zibo. Ein handgreiflicher. (Musik auf dem rechten Flügel.)

Asserato. Hört ihr die Symphonie? Das Lustspiel wird vor sich gehen.

Zenturione. Mich däucht, es fing schon an, und wir spielten die Narren drin.

Zibo. Uebrige Hitze hab' ich nicht. Ich gehe.

Asserato. Waffen hier.

Zibo. Pah! Komödienwaaren.

Zenturione. Sollen wir hier stehen, wie die Narren am Acheron? Kommt zum Kaffeehaus! (Alle sechs eilen gegen die Pforte.)

Wachen (schreien heftig). Zurück!

Zenturione. Mord und Tod! Wir sind gefangen!

Zibo. Mein Schwert sagt: nicht lange!

Asserato. Steck' ein! steck' ein! Der Graf ist ein Ehrenmann.

Zibo. Verkauft! Verrathen! Die Komödie war der Speck, hinter der Maus schlug die Thüre zu.

Asserato. Das wolle Gott nicht! Mich schaudert, wie sich das entwickeln soll.

Fünfter Auftritt.

Schildwachen. Wer da? (Verrina, Sacco kommen.)

Verrina. Freunde vom Hause. (Sieben andere Nobili kommen nach.)

Zibo. Seine Vertrauten! Nun klärt sich alles auf.

Sacco (im Gespräch mit Verrina). Wie ich Ihnen sagte. Lescaro hat die Wache am Thomasthor, Doria's bester Officier und ihm blindlings ergeben.

Verrina. Das freut mich.

Zibo (zum Verrina). Sie kommen erwünscht, Verrina, uns allen aus dem Traume zu helfen.

Verrina. Wie so? wie so?

Zenturione. Wir sind zu einer Komödie geladen.

Verrina. So haben wir einen Weg.

Zenturione (ungeduldig). Den Weg alles Fleisches. Den weiß ich. Sie sehen ja, daß die Thüren besetzt sind? Wofür die Thüren besetzt?

Zibo. Wofür die Waffen?

Zenturione. Wir stehen da, wie unter dem Galgen.

Verrina. Der Graf wird selbst kommen.

Zenturione. Er kann sich betreiben. Meine Geduld reißt den Zaum ab. (Alle Nobili gehen im Hintergrund auf und nieder.)

Bourgognino (aus dem Schloß). Wie steht's im Hafen, Verrina?

Verrina. Alles glücklich an Bord.

Bourgognino. Das Schloß ist auch gepfropft voll Soldaten.

Verrina. Es geht stark auf neun Uhr.

Bourgognino. Der Graf macht sehr lang.

Verrina. Immer zu rasch für seine Hoffnung. Bourgognino, ich werde zu Eis, wenn ich mir Etwas denke.

Bourgognino. Vater, übereile dich nicht.

Verrina. Es läßt sich nicht übereilen, wo nicht gezögert werden kann. Wenn ich den zweiten Mord nicht begehe, kann ich den ersten niemals verantworten.

Bourgognino. Aber wann soll Fiesco sterben?

Verrina. Wann Genua frei ist, stirbt Fiesco!

Schildwachen. Wer da?

Sechster Auftritt.

Vorige. Fiesco.

Fiesco (im Hereintreten). Ein Freund! (Alle verneigen sich. Schildwachen präsentieren.) Willkommen, wertheste Gäste! Sie werden geschmählt haben, daß der Hausvater so lang auf sich warten ließ. Verzeihen Sie. (Leise zu Verrina.) Fertig?

Verrina (ihm ins Ohr). Nach Wunsch.

Fiesco (leise zu Bourgognino). Und?

Bourgognino. Alles richtig.

Fiesco (zu Sacco). Und?

Sacco. Alles gut.

Fiesco. Und Calcagno?

Bourgognino. Fehlt noch.

Fiesco (laut zu den Thorwachen). Man soll schließen! (Er nimmt den Hut ab und tritt mit freiem Anstand zur Versammlung.)

Meine Herrn!

Ich bin so frei gewesen, Sie zu einem Schauspiele bitten zu lassen — Nicht aber, Sie zu unterhalten, sondern Ihnen Rollen darin aufzutragen.

Lange genug, meine Freunde, haben wir Gianettino Dorias Trotz und die Anmaßungen des Andreas ertragen. Wenn wir Genua retten wollen, Freunde, wird keine Zeit zu verlieren sein. Zu was Ende glauben Sie diese zwanzig Galeeren, die den vaterländischen Hafen belagern? Zu was Ende die Allianzen, so diese Doria schloßen? Zu was Ende die fremden Waffen, die sie ins Herz Genuas zogen? — Jetzt ist es nicht mehr mit Murren und Verwünschen gethan. Alles zu retten, muß alles gewagt werden. Ein verzweifeltes Uebel will eine verwegene Arznei. Sollte einer in dieser Versammlung sein, der Phlegma genug hat, einen Herrn zu erkennen, der nur Seinesgleichen ist? (Gemurmel.) — Hier ist keiner, dessen Ahnen nicht um Genuas Wiege standen. Was? bei allem, was heilig ist! was? was haben denn diese zwei Bürger voraus, daß sie den frechen Flug über unsere Häupter nehmen? — (Wilderes Gemurre). — Jeder von Ihnen ist feierlich aufgefordert, Genuas Sache gegen seine Unterdrücker zu führen — Keiner von Ihnen kann ein Haarbreit von seinen Rechten vergeben, ohne zugleich die Seele des ganzen Staats zu verrathen —

(Ungestüme Bewegungen unter den Zuhörern unterbrechen ihn; dann fährt er fort.)

Sie empfinden — jetzt ist alles gewonnen. Schon hab' ich vor Ihnen her den Weg zum Ruhme gebahnt. Wollen Sie folgen? Ich bin bereit, Sie zu führen. Diese Anstalten, die Sie noch kaum mit Entsetzen beschauten, müssen Ihnen jetzt frischen Heldenmuth einhauchen. Diese Schauder der Bangigkeit müssen in einen rühmlichen Eifer erwarmen, mit diesen Patrioten und mir Eine Sache zu machen und die Tyrannen von Grund aus zu stürzen. Der Erfolg wird das Wagstück begünstigen, denn meine Anstalten sind gut. Das Unternehmen ist gerecht, denn Genua leidet. Der Gedanke macht uns unsterblich, denn er ist gefährlich und ungeheuer.

Zenturione (in stürmischer Aufwallung). Genug! Genua wird frei! Mit diesem Feldgeschrei gegen die Hölle!

Zibo. Und wen das nicht aus seinem Schlummer jagt, der keuche ewig am Ruder, bis ihn die Posaune des Weltgerichts losschließt.

Fiesco. Das waren Worte eines Mannes. Nun erst verdienen Sie die Gefahr zu wissen, die über Ihnen und Genua hing. (Er gibt ihnen die Zettel des Mohren.) Leuchtet, Soldaten! — (Nobili drängen sich um eine Fackel und lesen.) Es ging, wie ich wünschte, Freund.

Verrina. Doch rede noch nicht so laut. Ich habe dort

auf dem linken Flügel Gesichter bleich werden und Kniee schlottern gesehen.

Centurione (in Wuth). Zwölf Senatoren! Teufelisch! Faßt alle Schwerter auf! (Alle stürzen sich auf die bereit liegenden Waffen, zwei ausgenommen.)

Zibo. Dein Name steht auch da, Bourgognino.

Bourgognino. Und noch heute, so Gott will, auf Dorias Gurgel.

Centurione. Zwei Schwerter liegen noch.

Zibo. Was? was?

Centurione. Zwei nahmen kein Schwert.

Asserato. Meine Brüder können kein Blut sehen. Verschont sie!

Centurione (heftig). Was? was? Kein Tyrannenblut sehen? Zerreißt die Memmen! Werft sie zur Republik hinaus, diese Bastarde! (Einige von der Gesellschaft werfen sich ergrimmt auf die Beiden.)

Fiesco (reißt sie auseinander). Haltet! haltet! Soll Genua Sklaven seine Freiheit verdanken? Soll unser Gold durch dieses schlechte Metall seinen guten Klang verlieren? (Er befreit sie.) Sie, meine Herren, nehmen so lang mit einem Zimmer in meinem Schloß vorlieb, bis unsre Sachen entschieden sind. (Zur Wache.) Zwei Arrestanten! Ihr haftet für sie! Zwei scharfe Posten an ihre Schwelle! (Sie werden abgeführt.)

Schildwachen am Hofthor. Wer draußen? (Man pocht.)

Calcagno (ruft ängstlich). Schließt auf! Ein Freund! Schließt um Gotteswillen auf!

Bourgognino. Es ist Calcagno. Was soll das „um Gotteswillen"?

Fiesco. Macht ihm auf, Soldaten.

Siebenter Auftritt.

Vorige. Calcagno außer Athem, erschrocken.

Calcagno. Aus! aus! Fliehe, wer fliehen kann! Alles aus!

Bourgognino. Was aus? Haben sie Fleisch von Erz, sind unsre Schwerter von Binsen?

Fiesco. Ueberlegung, Calcagno! Ein Mißverstand hier wäre nicht mehr zu vergeben.

Calcagno. Verrathen sind wir. Eine höllische Wahrheit. Ihr Mohr, Lavagna, der Schelm! Ich komme vom Palast der Signoria. Er hatte Audienz beim Herzog. (Alle Nobili erblassen, Fiesco selbst verändert die Farbe.)

Verrina (entschlossen gegen die Thorwache). Soldaten! streckt mir die Hellebarden vor! Ich will nicht durch die Hände des Henkers sterben. (Alle Nobili rennen bestürzt durcheinander.)

Fiesco (gefaßter). Wohin? Was macht ihr? — Geh' in die Hölle, Calcagno — Es war ein blinder Schrecken, ihr Herrn — Weib! Das vor diesen Knaben zu sagen — Auch du, Verrina? — Bourgognino, du auch? — Wohin du?

Bourgognino (heftig). Heim, meine Bertha ermorden und wieder hier sein.

Fiesco (schlägt ein Gelächter auf). Bleibt! Haltet! Ist das der Muth der Tyrannenmörder? — Meisterlich spieltest du deine Rolle, Calcagno! — Merktet ihr nicht, daß diese Zeitung meine Veranstaltung war? Calcagno, sprechen Sie, war's nicht mein Befehl, daß Sie diese Römer auf die Probe stellen sollten?

Verrina. Nun, wenn du lachen kannst? — Ich will's glauben, oder dich nimmer für einen Menschen halten.

Fiesco. Schande über euch, Männer! In dieser Knabenprobe zu fallen! — Nehmt eure Waffen wieder — Ihr werdet wie Bären fechten, wollt ihr diese Scharte verwetzen. (Leise zu Calcagno.) Waren Sie selbst dort?

Calcagno. Ich drängte mich durch die Trabanten, meinem Auftrag gemäß die Parole beim Herzog zu holen — wie ich zurücktrete, bringt man den Mohren.

Fiesco (laut). Also der Alte ist zu Bette? Wir wollen ihn aus den Federn trommeln. (Leise.) Sprach er lang mit dem Herzog?

Calcagno. Mein erster Schreck und eure nahe Gefahr ließen mich kaum zwei Minuten dort.

Fiesco (laut und munter). Sieh doch! wie unsre Landsleute noch zittern.

Calcagno. Sie hätten auch nicht so bald herausplatzen sollen. (Leise.) Aber um Gotteswillen! Graf! was wird diese Nothlüge fruchten?

Fiesco. Zeit, Freund, und dann ist der erste Schreck jetzt vorüber. (Laut.) He! Man soll Wein bringen! (Leise.) Und sahn Sie den Herzog erblassen? (Laut.) Frisch, Brüder, wir wollen noch eins Bescheid thun auf den Tanz dieser Nacht! (Leise.) Und sahn Sie den Herzog erblassen?

Calcagno. Des Mohren erstes Wort muß „Verschwörung" gelautet haben; der Alte trat schneebleich zurück.

Fiesco (verwirrt). Hum! Hum! der Teufel ist schlau, Calcagno — er verrieth nichts, bis das Messer an ihre Gurgel ging. Jetzt ist er freilich ihr Engel. Der Mohr ist schlau. (Man bringt ihm einen Becher Wein; er hält ihn gegen die Versammlung und trinkt.) Unser gutes Glück, Kameraden! (Man pocht.)

Schildwachen. Wer draußen?

Eine Stimme. Ordonnanz des Herzogs. (Die Nobili stürzen verzweifelnd im Hof herum.)

Fiesco (springt unter sie). Nein, Kinder! Erschreckt nicht! erschreckt nicht! Ich bin hier. Hurtig! Schafft diese Waffen weg. Seid Männer! ich bitt' euch. Dieser Besuch läßt mich hoffen, daß Andreas noch zweifelt. Geht hinein. Faßt euch. Schließt auf, Soldaten. (Alle entfernen sich. Das Thor wird geöffnet.)

Achter Auftritt.

Fiesco, als käm' er eben aus dem Schloß. Drei Deutsche, die den Mohren gebunden bringen.

Fiesco. Wer rief mich in den Hof?

Deutscher. Führt uns zum Grafen.

Fiesco. Der Graf ist hier. Wer begehrt mich?

Deutscher (macht die Honneurs vor ihm). Einen guten Abend vom Herzog. Diesen Mohren liefert er Euer Gnaden gebunden aus. Er habe schändlich herausgeplaudert. Das Weitere sagt der Zettel.

Fiesco (nimmt ihn gleichgültig). Und hab' ich dir nicht erst heut die Galeere verkündigt? (Zum Deutschen.) Es ist gut, Freund. Meinen Respect an den Herzog.

Mohr (ruft ihnen nach). Und auch meinerseits einen, und sag' ihm — dem Herzog — wenn er keinen Esel geschickt hätte, so würd' er erfahren haben, daß im Schloß zweitausend Soldaten stecken. (Deutsche gehen ab. Nobili kommen zurück.)

Neunter Auftritt.

Fiesco. Verschworne. Mohr trotzig in der Mitte.

Verschworne (fahren bebend zurück beim Anblick des Mohren). Ha! was ist das?

Fiesco (hat das Billet gelesen, mit verbissenem Zorn). Genueser! die Gefahr ist vorbei — aber auch die Verschwörung.

Verrina (ruft erstaunt aus.) Was? Sind die Doria todt?

Fiesco (in heftiger Bewegung). Bei Gott! auf die ganze Kriegsmacht der Republik — auf das war ich nicht gefaßt. Der alte schwächliche Mann schlägt mit vier Zeilen dritthalbtausend Mann. (Läßt kraftlos die Hände sinken). Doria schlägt den Fiesco.

Bourgognino. So sprechen Sie doch! Wir erstarren.

Fiesco (liest). „Lavagna, Sie haben, däucht mich, „Ein Schicksal mit mir — Wohlthaten werden Ihnen mit „Undank belohnt. Dieser Mohr warnt mich vor einem „Complot. Ich sende ihn hier gebunden zurück und werde „heute Nacht ohne Leibwache schlafen." (Er läßt das Papier fallen. Alle sehen sich an).

Verrina. Nun, Fiesco?

Fiesco (mit Adel). Ein Doria soll mich an Großmuth besiegt haben? Eine Tugend fehlte im Stamm der Fiesker? Nein! so wahr ich ich selber bin! — Geht auseinander, ihr! Ich werde hingehen — und alles bekennen. (Will hinausstürzen.)

Verrina (hält ihn auf). Bist du wahnsinnig, Mensch? War es denn irgend ein Bubenstreich, den wir vorhatten? Halt! oder war's nicht Sache des Vaterlands! Halt! oder wolltest du nur dem Andreas zu Leibe, nicht dem Tyrannen? Halt! sag' ich — ich verhafte dich, als einen Verräther des Staats —

Verschworne. Bindet ihn! werft ihn zu Boden!

Fiesco (reißt Einem ein Schwert weg und macht sich Bahn). Sachte doch! Wer ist der Erste, der das Halfter über den Tiger wirft! — Seht, ihr Herrn — Frei bin ich — könnte durch, wo ich Lust hätte — Jetzt will ich bleiben, denn ich habe mich anders besonnen.

Bourgognino. Auf Ihre Pflicht besonnen?

Fiesco (aufgebracht, mit Stolz). Ha, Knabe! Lernen Sie erst die Ihrige gegen mich auswendig, und mir nimmer das! — Ruhig, ihr Herrn — es bleibt alles wie zuvor. — (Zum Mohren, dessen Stricke er zerhaut.) Du hast das Verdienst, eine große That zu veranlassen — Entfliehe!

Calcagno (zornig). Was? was? Leben soll der Heide? leben und uns alle verrathen haben?

Fiesco. Leben und euch allen — bang gemacht haben. Fort, Bursche! Sorge, daß du Genua auf den Rücken kriegst, man könnte seinen Muth an dir retten wollen.

Mohr. Das heißt der Teufel läßt keinen Schelmen sitzen! — Gehorsamer Diener, ihr Herrn! — Ich merke schon, in Italien wächst mein Strick nicht. Ich muß ihn anderswo suchen. (Ab mit Gelächter.)

Zehnter Auftritt.

Bedienter kommt. Vorige ohne den Mohren.

Bedienter. Die Gräfin Imperiali fragen schon dreimal nach Euer Gnaden.

Fiesco. Potz tausend! Die Komödie wird freilich wohl angehen müssen! Sag' ihr, ich bin unverzüglich dort — Bleib — Meine Frau bittest du, in den Concertsaal zu treten und mich hinter den Tapeten zu erwarten. (Bedienter ab.) Ich habe hier euer Aller Rollen zu Papier gebracht; wenn jeder die seinige erfüllt, so ist nichts mehr zu sagen — Verrina wird voraus in den Hafen gehen, und mit einer Kanone das Signal zum Ausbruch geben, wenn die Schiffe erobert sind. Ich gehe; mich ruft noch eine große Verrichtung. Ihr werdet ein Glöckchen hören, und alle miteinander in meinen Concertsaal kommen — Indeß geht hinein — und laßt euch meinen Cyprier schmecken.

(Sie gehen auseinander.)

Eilfter Auftritt.

Concertsaal.

Leonore. Arabella. Rosa. Alle beängstigt.

Leonore. In den Concertsaal versprach Fiesco zu kommen, und kommt nicht. Eilf Uhr ist vorüber. Von Waffen und Menschen dröhnt fürchterlich der Palast, und kommt kein Fiesco?

Rosa. Sie sollen sich hinter die Tapeten verstecken — Was der gnädige Herr damit wollen mag?

Leonore. Er will's, Rosa, ich weiß also genug, um gehorsam zu sein. Bella, genug, um ganz außer Furcht zu sein — Und doch! doch zittr' ich so, Bella, und mein Herz klopft so schrecklich bang. Mädchen, um Gotteswillen, gehe keines von meiner Seite.

Bella. Fürchten Sie nichts. Unsere Angst bewacht unsern Fürwitz.

Leonore. Worauf mein Auge stößt, begegnen mir fremde Gesichter, wie Gespenster hohl und verzerrt. Wen ich anrufe, zittert wie ein Ergriffener und flüchtet sich in die dichteste Nacht, diese gräßliche Herberge des bösen Gewissens. Was man antwortet, ist ein halber heimlicher Laut, der auf bebender Zunge noch ängstlich zweifelt, ob er auch kecklich entwischen darf. — Fiesco? — Ich weiß nicht, was hier Grauenvolles geschmiedet wird — Nur meinen Fiesco (mit Grazie ihre Hände faltend) umflattert, ihr himmlischen Mächte!

Rosa (zusammengeschreckt). Jesus! Was rauscht in der Galerie?

Bella. Es ist der Soldat, der dort Wache steht. (Die Schildwache ruft außen: „Wer da?" Man antwortet.)

Leonore. Leute kommen! Hinter die Tapete! Geschwind! (Sie verstecken sich.)

Zwölfter Auftritt.

Julia. Fiesco im Gespräch.

Julia (sehr zerstört). Hören Sie auf, Graf! Ihre Galanterieen fallen nicht mehr in achtlose Ohren, aber in ein siedendes Blut — Wo bin ich? Hier ist niemand als die verführerische Nacht! Wohin haben Sie mein verwahrlostes Herz geplaudert?

Fiesco. Wo die verzagte Leidenschaft kühner wird, und Wallungen freier mit Wallungen reden.

Julia. Halt ein, Fiesco! Bei allem, was heilig ist, nicht weiter! Wäre die Nacht nicht so dicht, du würdest meine flammrothen Wangen sehen und dich erbarmen.

Fiesco. Weit gefehlt, Julia! Eben dann würde meine Empfindung die Feuerfahne der deinigen gewahr, und liefe desto muthiger über. (Er küßt ihr heftig die Hand.)

Julia. Mensch, dein Gesicht brennt fieberisch, wie dein Gespräch! Weh, auch aus dem meinigen, ich fühl's, schlägt wildes, frevelndes Feuer. Laß uns das Licht suchen, ich bitte. Die aufgewiegelten Sinne könnten den gefährlichen Wink dieser Finsterniß merken. Geh! diese gährenden Rebellen könnten hinter dem Rücken des verschämten Tags ihre gottlosen Künste treiben. Geh' unter Menschen, ich beschwöre dich.

Fiesco (zudringlicher). Wie ohne Noth besorgt, meine Liebe! Wird je die Gebieterin ihren Sklaven fürchten?

Julia. Ueber euch Männer und den ewigen Widerspruch Als wenn ihr nicht die gefährlichsten Sieger wäret, wenn ihr euch unsrer Eigenliebe gefangen gebt. Soll ich dir alles gestehen, Fiesco? daß nur mein Laster meine Tugend bewahrte? nur mein Stolz deine Künste verlachte? nur bis hieher meine Grundsätze Stand hielten? Du verzweifelst an deiner List, und nimmst deine Zuflucht zu Julias Blut. Hier verlassen sie mich.

Fiesco (leichtfertig dreist). Und was verlorst du bei diesem Verluste?

Julia (aufgeregt und mit Hitze). Wenn ich den Schlüssel zu meinem weiblichen Heiligthum an dich vertändle, womit du mich schamroth machst, wenn du willst? Was hab' ich weniger zu verlieren, als alles? Willst du mehr wissen, Spötter? Das Bekenntniß willst du noch haben, daß die ganze geheime Weisheit unseres Geschlechts nur eine armselige Vorkehrung ist, unsere tödtliche Seite zu entsetzen, die doch zuletzt allein von euren Schwüren belagert wird, die (ich gesteh' es erröthend ein) so gern erobert sein möchte, so oft beim ersten Seitenblick der Tugend den Feind verrätherisch empfängt? — daß alle unsere weiblichen Künste einzig für dieses wehrlose Stichblatt fechten, wie auf dem Schach alle Officiere den wehrlosen König bedecken? Ueberrumpelst du diesen — matt! und wirf getrost das ganze Brett durcheinander. (Nach einer Pause mit Ernst.) Du hast das Gemälde unserer prahlerischen Armuth — Sei großmüthig!

Fiesco. Und doch, Julia — Wo besser als in meiner unendlichen Leidenschaft kannst du diesen Schatz niederlegen?

Julia. Gewiß nirgends besser, und nirgends schlimmer — Höre, Fiesco, wie lang wird diese Unendlichkeit währen? — Ach! schon zu unglücklich hab' ich gespielt, daß ich nicht auch mein Letztes noch setzen sollte — Dich zu fangen, Fiesco, muthete ich dreist meinen Reizen zu; aber ich mißtraue ihnen die Allmacht, dich festzuhalten — Pfui doch! was red' ich da? (Sie tritt zurück und hält die Hände vors Gesicht.)

Fiesco. Zwei Sünden in einem Athem. Das Mißtrauen in meinen Geschmack, oder das Majestätsverbrechen gegen deine Liebenswürdigkeit — was von beiden ist schwerer zu vergeben?

Julia (matt, unterliegend, mit beweglichem Tone). Lügen sind nur die Waffen der Hölle — die braucht Fiesco nicht mehr, seine Julia zu fällen. (Sie fällt erschöpft in einen Sopha, nach einer Pause, feierlich.) Höre, laß dir noch ein Wörtchen sagen, Fiesco — Wir sind Heldinnen, wenn wir unsre Tugend noch sicher wissen; — wenn wir sie vertheidigen, Kinder! (ihm starr und wild unter die Augen) Furien, wenn wir sie rächen — Höre. Wenn du mich kalt würgtest, Fiesco?

Fiesco (nimmt einen aufgebrachten Ton an). Kalt? kalt? Nun, bei Gott! was fordert denn die unersättliche Eitelkeit des Weibs, wenn es einen Mann vor sich kriechen sieht und noch zweifelt? Ha! er erwacht wieder, ich fühle, (den

Ton in Kälte verändert) noch zu guter Zeit gehen mir die Augen auf — Was war's, das ich eben erbetteln wollte? — Die kleinste Erniedrigung eines Manns ist gegen die höchste Gunst eines Weibs weggeworfen! (Zu ihr mit tiefer frostiger Verbeugung.) Fassen Sie Muth, Madame! Jetzt sind Sie sicher.

Julia (bestürzt). Graf! welche Anwandlung?

Fiesco (äußerst gleichgültig). Nein, Madame! Sie haben vollkommen recht, wir beide haben die Ehre nur einmal auf dem Spiel. (Mit einem höflichen Handkuß.) Ich habe das Vergnügen, Ihnen bei der Gesellschaft meinen Respect zu bezeugen. (Er will schnell fort.)

Julia (ihm nach, reißt ihn zurück). Bleib! Bist du rasend? Bleib! Muß ich es denn sagen — heraussagen, was das ganze Männervolk auf den Knieen — in Thränen — auf der Folterbank meinem Stolz nicht abdringen sollte? — Weh! auch dies dichte Dunkel ist zu licht, diese Feuersbrunst zu bergen, die das Geständniß auf meinen Wangen macht — Fiesco — O ich bohre durchs Herz meines ganzen Geschlechts — mein ganzes Geschlecht wird mich ewig hassen — Ich bete dich an, Fiesco! (Fällt vor ihm nieder.)

Fiesco (weicht drei Schritte zurück, läßt sie liegen und lacht triumphierend auf). Das bedaur' ich, Signora! (Er zieht die Glocke, hebt die Tapete auf und führt Leonoren hervor.) Hier ist meine Gemahlin — ein göttliches Weib! (Er fällt Leonoren in den Arm.)

Julia (springt schreiend vom Boden). Ah! unerhört betrogen!

Dreizehnter Auftritt.

Die Verschwornen, welche zumal hereintreten. Damen von der andern Seite. Fiesco. Leonore und Julia.

Leonore. Mein Gemahl, das war allzu streng.

Fiesco. Ein schlechtes Herz verdiente nicht weniger. Deinen Thränen war ich diese Genugthuung schuldig. (Zur Versammlung.) Nein, meine Herrn und Damen, ich bin nicht gewohnt, bei jedem Anlaß in kindische Flammen aufzuprasseln. Die Thorheiten der Menschen belustigen mich lange, eh sie mich reizen. Diese verdient meinen ganzen Zorn, denn sie hat diesem Engel dieses Pulver gemischt. (Er zeigt das Gift der Versammlung, die mit Abscheu zurücktritt.)

Julia (ihre Wuth in sich beißend). Gut! gut! Sehr gut, mein Herr! (Will fort.)

Fiesco (führt sie am Arme zurück). Sie werden Geduld haben, Madame — Noch sind wir nicht fertig — Diese Gesellschaft möchte gar zu gern wissen, warum ich meinen Verstand so verläugnen konnte, den tollen Roman mit Genuas größter Närrin zu spielen —

Julia (aufspringend). Es ist nicht auszuhalten! Doch zittre du! (Drohend.) Doria donnert in Genua, und ich — bin seine Schwester.

Fiesco. Schlimm genug, wenn das Ihre letzte Galle ist — Leider muß ich Ihnen die Botschaft bringen, daß Fiesco von Lavagna aus dem gestohlenen Diadem Ihres durchlauchtigsten Bruders einen Strick gedreht hat, womit er den Dieb der Republik diese Nacht aufzuhängen gesonnen ist! (Da sie sich entfärbt, lacht er hämisch auf.) Pfui! das kam unerwartet — und sehen Sie! (indem er beißender fortfährt) darum fand ich für nöthig, den ungebetenen Blicken Ihres Hauses etwas zu schaffen zu geben; darum behängt' ich mich (auf sie deutend) mit dieser Harlekinsleidenschaft, darum (auf Leonoren zeigend) ließ ich diesen Edelstein fallen, und mein Wild rannte glücklich in den blanken Betrug. Ich dank' für Ihre Gefälligkeit, Signora, und gebe meinen Theaterschmuck ab. (Er überliefert ihr ihren Schattenriß mit einer tiefen Verbeugung.)

Leonore (schmiegt sich bittend an den Fiesco). Mein Ludovico, sie weint. Darf Ihre Leonore Sie zitternd bitten?

Julia (trotzig zu Leonoren). Schweig! du Verhaßte —

Fiesco (zu einem Bedienten). Sei er galant, Freund, biete er dieser Dame den Arm an; sie hat Lust, mein Staatsgefängniß zu sehen. Er steht mir davor, daß Madonna von niemand incommodiert wird — draußen geht eine scharfe Luft — der Sturm, der heute Nacht den Stamm Doria spaltet, möchte ihr leicht den Haarputz verderben.

Julia (schluchzend). Die Pest über dich, schwarzer heimtückischer Heuchler! (Zu Leonoren, grimmig.) Freue dich deines Triumphs nicht, auch dich wird er verderben, und sich selbst und — verzweifeln! (Stürzt hinaus.)

Fiesco (winkt den Gästen). Sie waren Zeugen — Retten Sie meine Ehre in Genua! (Zu den Verschworenen.) Ihr werdet mich abholen, wenn die Kanone donnert. (Alle entfernen sich.)

Vierzehnter Auftritt.

Leonore. Fiesco.

Leonore (tritt ihm ängstlich näher). Fiesco! — Fiesco! — Ich verstehe Sie nur halb, aber ich fange an zu zittern.

Fiesco (wichtig). Leonore — ich sah Sie einst einer Genueserin zur Linken gehen — Ich sah Sie in den Assembleen des Adels mit dem zweiten Handkuß der Ritter vorlieb nehmen. Leonore — das that meinen Augen weh. Ich beschloß, es soll nicht mehr sein — es wird aufhören. Hören Sie das kriegerische Getöse in meinem Schloß? Was Sie fürchten, ist wahr — Gehen Sie zu Bette, Gräfin — morgen will ich die Herzogin wecken.

Leonore (schlägt beide Arme zusammen und wirft sich in einen Sessel). Gott! meine Ahnung! Ich bin verloren!

Fiesco (gesetzt mit Würde). Lassen Sie mich ausreden, Liebe! Zwei meiner Ahnherrn trugen die dreifache Krone; das Blut der Fiesker fließt nur unter dem Purpur gesund. Soll Ihr Gemahl nur geerbten Glanz von sich werfen? (Lebhafter.) Was? Soll er sich für all seine Hoheit beim

gaukelnden Zufall bedanken, der in einer erträglichen Laune aus modernden Verdiensten einen Johann Ludwig Fiesco zusammenflickte? Nein, Leonore! Ich bin zu stolz, mir etwas schenken zu lassen, was ich noch selbst zu erwerben weiß. Heute Nacht werf' ich meinen Ahnen den geborgten Schmuck in ihr Grab zurück — Die Grafen von Lavagna starben aus — Fürsten beginnen.

Leonore (schüttelt den Kopf, still phantasierend). Ich sehe meinen Gemahl an tiefen tödtlichen Wunden zu Boden fallen — (Hohler.) Ich sehe die stummen Träger den zerrissenen Leichnam meines Gemahls mir entgegen tragen. (Erschrocken aufspringend.) Die erste — einzige Kugel fliegt durch die Seele Fiescos.

Fiesco (faßt sie liebevoll bei der Hand). Ruhig, mein Kind, das wird diese einzige Kugel nicht.

Leonore (blickt ihn ernsthaft an). So zuversichtlich ruft Fiesco den Himmel heraus? Und wäre der tausendmaltausendste Fall nur der mögliche, so könnte der tausendmaltausendste wahr werden, und mein Gemahl wäre verloren — Denke, du spieltest um den Himmel, Fiesco! wenn eine Billion Gewinnste für einen einzigen Fehler fiel', würdest du dreist genug sein, die Würfel zu schütteln und die freche Wette mit Gott einzugehen? Nein, mein Gemahl! wenn auf dem Brett alles liegt, ist jeder Wurf Gotteslästerung.

Fiesco (lächelt). Sei unbesorgt, das Glück und ich stehen besser.

Leonore. Sagst du das — und standest bei jenem geisterverzerrenden Spiele — ihr nennt es Zeitvertreib — sahest zu der Betrügerin, wie sie ihren Günstling mit kleinen Glückskarten lockte, bis er warm ward, aufstand, die Bank forderte — und ihn jetzt im Wurf der Verzweiflung verließ? — O mein Gemahl! du gehst nicht hin, dich den Genuesern zu zeigen und angebetet zu werden. Republicaner aus ihrem Schlaf aufzujagen, das Roß an seine Hufe zu mahnen, ist kein Spaziergang, Fiesco. Traue diesen Rebellen nicht. Die Klugen, die dich aufhetzten, fürchten dich. Die Dummen, die dich vergötterten, nützen dir wenig, und wo ich hinsehe, ist Fiesco verloren.

Fiesco (mit starken Schritten im Zimmer). Kleinmuth ist die höchste Gefahr. Größe will auch ein Opfer haben.

Leonore. Größe, Fiesco? — Daß dein Genie meinem Herzen so übel will! — Sieh! Ich vertraue deinem Glück, du siegst, will ich sagen — Weh dann mir Aermsten meines Geschlechts! Unglückselig, wenn es mißlingt! wenn es glückt, unglückseliger! Hier ist keine Wahl, mein Geliebter? Wenn er den Herzog verfehlt, ist Fiesco verloren. Mein Gemahl ist hin, wenn ich den Herzog umarme.

Fiesco. Das verstehe ich nicht.

Leonore. Doch, mein Fiesco! In dieser stürmischen Zone des Throns verdorret das zarte Pflänzchen der Liebe. Das Herz eines Menschen, und wär' auch selbst Fiesco der Mensch, ist zu enge für zwei allmächtige Götter — Götter, die sich so gram sind. Liebe hat Thränen, und kann Thränen verstehen! Herrschsucht hat eherne Augen, worin ewig nie die Empfindung perlt — Liebe hat nur ein Gut, thut Verzicht auf die ganze übrige Schöpfung; Herrschsucht hungert beim Raube der ganzen Natur — Herrschsucht zertrümmert die Welt in ein rasselndes Kettenhaus, — Liebe träumt sich in jeder Wüste Elysium — Wolltest du jetzt an meinem Busen dich wiegen, pochte ein störriger Vasall an dein Reich — Wollt' ich jetzt in deine Arme mich werfen, hörte deine Despotenangst einen Mörder aus den Tapeten hervorrauschen, und jagte dich flüchtig von Zimmer zu Zimmer. Ja, der großäugigte Verdacht steckte zuletzt auch die häusliche Eintracht an — Wenn deine Leonore dir jetzt einen Labetrank brächte, würdest du den Kelch mit Verzuckungen wegstoßen, und die Zärtlichkeit eine Giftmischerin schelten.

Fiesco (bleibt mit Entsetzen stehen). Leonore, hör' auf! Das ist eine häßliche Vorstellung.

Leonore. Und doch ist das Gemälde nicht fertig. Ich würde sagen, opfre die Liebe der Größe, opfre die Ruhe — wenn nur Fiesco noch bleibt — Gott! das ist Radstoß! — Selten stiegen Engel auf den Thron, seltner herunter. Wer keinen Menschen zu fürchten braucht, wird er sich eines Menschen erbarmen? Wer an jeden Wunsch einen Donnerkeil heften kann, wird er für nöthig finden, ihm ein sanftes Wörtchen zum Geleite zu geben? (Sie hält inne, dann tritt sie bescheiden zu ihm und faßt seine Hand; mit feinster Bitterkeit.) Fürsten, Fiesco! diese mißrathenen Projecte der wollenden und nicht könnenden Natur — sitzen so gern zwischen Menschheit und Gottheit nieder; — heillose Geschöpfe! Schlechtere Schöpfer!

Fiesco (stürzt sich beunruhigt durchs Zimmer). Leonore, hör' auf! Die Brücke ist hinter mir abgehoben —

Leonore (blickt ihn schmachtend an). Und warum, mein Gemahl? Nur Thaten sind nicht mehr zu tilgen. (Schmelzend zärtlich und etwas schelmisch.) Ich hörte dich wohl einst schwören, meine Schönheit habe alle deine Entwürfe gestürzt — du hast falsch geschworen, du Heuchler, oder sie hat frühzeitig abgeblüht — Frage dein Herz, wer ist schuldig? (Feuriger, indem sie ihn mit beiden Armen umfaßt.) Komm zurück! Ermanne dich! Entsage! Die Liebe soll dich entschädigen. Kann mein Herz deinen ungeheuren Hunger nicht stillen — o Fiesco! das Diadem wird noch ärmer sein — (Schmeichelnd.) Komm! ich will alle deine Wünsche auswendig lernen, will alle Zauber der Natur in einem Kuß der Liebe zusammenschmelzen, den erhabenen Flüchtling ewig in diesen himmlischen Banden zu halten — dein Herz ist unendlich — auch die Liebe ist es, Fiesco. (Schmelzend.) Ein armes Geschöpf glücklich zu machen — ein Geschöpf, das seinen Himmel an deinem Busen lebt — sollte das eine Lücke in deinem Herzen lassen?

Fiesco (durch und durch erschüttert). Leonore, was hast du gemacht? (Er fällt ihr kraftlos um den Hals.) Ich werde keinem Genueser mehr unter die Augen treten —

Leonore (freudig rasch). Laß uns fliehen, Fiesco, laß in den Staub uns werfen all diese prahlenden Nichts, laß in romantischen Fluren ganz der Liebe uns leben! (Sie drückt ihn an ihr Herz mit schöner Entzückung.) Unsere Seelen, klar, wie über uns das heitere Blau des Himmels, nehmen dann den schwarzen Hauch des Grams nicht mehr an — Unser Leben rinnt dann melodisch wie die flötende Quelle zum Schöpfer — (Man hört den Kanonenschuß. Fiesco springt los. Alle Verschwornen treten in den Saal.)

Fünfzehnter Auftritt.

Verschworne. Die Zeit ist da!

Fiesco (zu Leonore, fest). Lebe wohl! Ewig — oder Genua liegt morgen zu deinen Füßen! (Will fortstürzen.)

Bourgognino (schreit). Die Gräfin sinkt um. (Leonore in Ohnmacht. Alle springen hin, sie zu halten. Fiesco vor ihr niedergeworfen.)

Fiesco (mit schneidendem Ton). Leonore! Rettet! um Gotteswillen! Rettet! (Rosa, Bella kommen, sie zurecht zu bringen.) Sie schlägt die Augen auf — (Er springt entschlossen in die Höh'.) Jetzt kommt — sie dem Doria zuzudrücken. (Verschworene stürzen zum Saal hinaus. Vorhang fällt.)

Fünfter Aufzug.

Nach Mitternacht — Große Straße in Genua — Hier und da leuchten Lampen an einigen Häusern, die nach und nach auslöschen — Im Hintergrund der Bühne sieht man das Thomasthor, das noch geschlossen ist. In perspectivischer Ferne die See — Einige Menschen gehen mit Handlaternen über den Platz, darauf die Runde und Patrouillen — Alles ist ruhig. Nur das Meer wallt etwas ungestüm.

Erster Auftritt.

Fiesco kommt gewaffnet und bleibt vor dem Palast des Andreas Doria stehen. Darauf **Andreas**.

Fiesco. Der Alte hat Wort gehalten — im Palast alle Lichter aus. Die Wachen sind fort. Ich will läuten. (Läutet.) He! holla! Wach' auf, Doria! verrathner, verkaufter Doria, wach' auf! Holla! Holla! Holla! Wach' auf!

Andreas (erscheint auf der Altane). Wer zog die Glocke?

Fiesco (mit veränderter Stimme). Frage nicht! Folge! Dein Stern geht unter, Herzog, Genua steht auf wider dich! Nahe sind deine Henker, und du kannst schlafen, Andreas?

Andreas (mit Ehre). Ich besinne mich, wie die zürnende See mit meiner Bellona zankte, daß der Kiel krachte und der oberste Mast brach — und Andreas Doria schlief sanft. Wer schickt die Henker?

Fiesco. Ein Mann, furchtbarer als deine zürnende See, Johann Ludwig Fiesco.

Andreas (lacht). Du bist bei Laune, Freund! Bring deine Schwänke bei Tag. Mitternacht ist eine ungewöhnliche Stunde.

Fiesco. Du höhnst deinen Warner?

Andreas. Ich dank' ihm, und geh' zu Bette. Fiesco hat sich schläfrig geschwelgt, und hat keine Zeit für Doria übrig.

Fiesco. Unglücklicher alter Mann! — traue der Schlange nicht! Sieben Farben ringen auf ihrem spiegelnden Rücken — du nahst — und gählings schnürt dich der tödtliche Wirbel. Den Wink eines Verräthers verlachtest du. Verlache den Rath eines Freunds nicht. Ein Pferd steht gesattelt in deinem Hof. Fliehe bei Zeit! Verlache den Freund nicht!

Andreas. Fiesco denkt edel. Ich hab' ihn niemals beleidigt, und Fiesco verräth mich nicht.

Fiesco. Denkt edel, verräth dich, und gab dir Proben von beidem.

Andreas. So steht eine Leibwache da, die kein Fiesco zu Boden wirft, wenn nicht Cherubim unter ihm dienen.

Fiesco (hämisch). Ich möchte sie sprechen, einen Brief in die Ewigkeit zu bestellen.

Andreas (groß). Armer Spötter, hast du nie gehört, daß Andreas Doria Achtzig alt ist, und Genua — glücklich? — (Er verläßt die Altane.)

Fiesco (blickt ihm starr nach). Mußt ich diesen Mann erst stürzen, eh' ich lerne, daß es schwerer ist, ihm zu gleichen? (Er geht einige Schritte tiefsinnig auf und nieder.) Nun, ich machte Größe mit Größe wett — Wir sind fertig, Andreas, und nun, Verderben, gehe deinen Gang! (Er eilt in die hinterste Gasse — Trommeln tönen von allen Enden. Scharfes Gefecht am Thomasthor. Das Thor wird gesprengt und öffnet die Aussicht in den Hafen, worin Schiffe liegen, mit Fackeln erleuchtet.)

Zweiter Auftritt.

Gianettino Doria in einen Scharlachmantel geworfen. **Lomellin.** **Bediente** voraus mit Fackeln. Alle hastig.

Gianettino (steht still). Wer befahl Lärmen zu schlagen?

Lomellin. Auf den Galeeren krachte eine Kanone.

Gianettino. Die Sklaven werden ihre Ketten reißen. (Schüsse am Thomasthor.)

Lomellin. Feuer dort!

Gianettino. Thor offen! Wachen in Aufruhr! (Zu den Bedienten.) Hurtig, Schurken! Leuchtet dem Hafen zu! (Eilen gegen das Thor.)

Dritter Auftritt.

Vorige. Bourgognino mit Verschwornen, die vom Thomasthor kommen.

Bourgognino. Sebastian Lescaro ist ein wackrer Soldat.

Zenturione. Wehrte sich wie ein Bär, bis er niederfiel.

Gianettino (tritt bestürzt zurück). Was hör' ich da? — Haltet!

Bourgognino. Wer dort mit dem Flambeau?

Lomellin. Es sind Feinde, Prinz! Schleichen Sie links weg.

Bourgognino (ruft hitzig an). Wer da mit dem Flambeau?

Zenturione. Steht! Eure Losung?

Gianettino (zieht das Schwert, trotzig). Unterwerfung und Doria.

Bourgognino (schäumend, fürchterlich). Räuber der Republik und meiner Braut! (Zu den Verschwornen, indem er auf Gianettino stürzt.) Ein Gang Profit! Brüder! Seine Teufel liefern ihn selbst aus. (Er stößt ihn nieder.)

Gianettino (fällt mit Gebrülle). Mord! Mord! Mord! Räche mich, Lomellino!

Lomellin. Bediente (fliehend). Hilfe! Mörder! Mörder!

Zenturione (ruft mit starker Stimme). Er ist getroffen. Haltet den Grafen auf! (Lomellin wird gefangen.)

Lomellin (knieend). Schont meines Lebens, ich trete zu euch über!

Bourgognino. Lebt dieses Unthier noch? Die Memme mag fliehen. (Lomellin entwischt.)

Zenturione. Thomasthor unser! Gianettino kalt! Rennt, was ihr rennen könnt! Sagt's dem Fiesco an!

Gianettino (bäumt sich krämpfig in die Höhe). Pest! Fiesco — (Stirbt.)

Bourgognino (reißt den Stahl aus dem Leichnam). Genua frei und meine Bertha! — Dein Schwert, Zenturione. Dies blutige bringst du meiner Braut. Ihr Kerker ist gesprengt. Ich werde nachkommen und ihr den Brautkuß geben. (Eilen ab zu verschiedenen Straßen.)

Vierter Auftritt.

Andreas Doria. Deutsche.

Deutscher. Der Sturm zog sich dorthin. Werft euch zu Pferd, Herzog.

Andreas. Laßt mich noch einmal Genuas Thürme schauen und den Himmel! Nein, es ist kein Traum, und Andreas ist verrathen.

Deutscher. Feinde um und um! Fort! Flieht über die Grenze!

Andreas (wirft sich auf den Leichnam seines Neffen). Hier will ich enden. Rede keiner von Fliehen. Hier liegt die Kraft meines Alters. Meine Bahn ist aus. (Calcagno fern mit Verschwornen.)

Deutscher. Mörder dort! Mörder! Flieht, alter Fürst!

Andreas (da die Trommeln wieder anfangen). Höret, Ausländer! Höret! das sind die Genueser, deren Joch ich brach. (Verhüllt sich.) Vergilt man auch so in eurem Lande?

Deutscher. Fort! Fort! Fort! indeß unsere deutschen Knochen Scharten in ihre Klingen schlagen. (Calcagno näher.)

Andreas. Rettet euch! Laßt mich! Schreckt Nationen mit der Schauerpost: die Genueser erschlugen ihren Vater —

Deutscher. Fort! Zum Erschlagen hat's noch Weile — Kameraden, steht! Nehmt den Herzog in die Mitte! (Ziehen.) Peitscht diesen welschen Hunden Respect für einen Graukopf ein —

Calcagno (ruft an). Wer da? Was gibt's da?

Deutsche (hauen ein). Deutsche Hiebe! (Gehen fechtend ab. Gianettinos Leichnam wird hinweggebracht.)

Fünfter Auftritt.

Leonore in Mannskleidern. Arabella hinter ihr her. Beide schleichen ängstlich hervor.

Arabella. Kommen Sie, gnädige Frau, o kommen Sie doch —

Leonore. Da hinaus wüthet der Aufruhr — — Horch! war das nicht eines Sterbenden Aechzen? — Weh! sie umzingeln ihn — Auf Fiescos Herz deuten ihre gähnenden Rohre — Auf das meinige, Bella — Sie drücken ab — Haltet! haltet! Es ist mein Gemahl! (Wirft ihre Arme schwärmend in die Luft.)

Arabella. Aber um Gotteswillen —

Leonore (immer wild phantasierend, nach allen Gegenden schreiend). Fiesco! — Fiesco! — Fiesco! — Sie weichen hinter ihm ab, seine Getreuen — Rebellentreue ist wankend. (Heftig erschrocken.) Rebellen führt mein Gemahl? Bella! Himmel! Ein Rebell kämpft mein Fiesco?

Arabella. Nicht doch, Signora, als Genuas furchtbarer Schiedsmann!

Leonore (aufmerksam). Das wäre Etwas — und Leonore hätte gezittert? Den ersten Republicaner umarmte die feigste Republicanerin? — Geh, Arabella — wenn die Männer um Länder sich messen, dürfen auch die Weiber sich fühlen. (Man fängt wieder an zu trommeln.) Ich werfe mich unter die Kämpfer.

Arabella (schlägt die Hände zusammen). Barmherziger Himmel!

Leonore. Sachte! Woran stößt sich mein Fuß? Hier ist ein Hut und ein Mantel. Ein Schwert liegt dabei. (Sie wägt es.) Ein schweres Schwert, meine Bella! Doch schleppen kann ich's noch wohl, und das Schwert macht seinem Führer nicht Schande. (Man läutet Sturm.)

Arabella. Hören Sie? hören Sie? das wimmert vom Thurm der Dominicaner. Gott erbarme! wie fürchterlich!

Leonore (schwärmend). Sprich, wie entzückend! In dieser Sturmglocke spricht mein Fiesco mit Genua. (Man trommelt stärker.) Hurrah! Hurrah! Nie klangen mir Flöten so süß — Auch diese Trommeln belebt mein Fiesco — wie mein Herz höher wallt! Ganz Genua wird munter — Miethlinge hüpfen hinter seinem Namen, und sein Weib sollte zaghaft thun? (Es stürmt auf drei andern Thürmen.) Nein! Eine Heldin soll mein Held umarmen — Mein Brutus soll eine Römerin umarmen. (Sie setzt den Hut auf und wirft den Scharlach um.) Ich bin Porcia.

Arabella. Gnädige Frau, Sie wissen nicht, wie entsetzlich Sie schwärmen! Nein, das wissen Sie nicht. (Sturmläuten und Trommeln.)

Leonore. Elende, die du das alles hörst und nicht schwärmst! Weinen möchten diese Quader, daß sie die Beine nicht haben, meinem Fiesco zuzuspringen — Diese Paläste zürnen über ihren Meister, der sie so fest in die Erde zwang, daß sie meinem Fiesco nicht zuspringen können — Die Ufer, könnten sie's, verließen ihre Pflicht, gäben Genua dem Meere Preis und tanzten hinter seiner Trommel — Was den Tod aus seinen Windeln rüttelt, kann deinen Muth nicht wecken? — Geh! — Ich finde meinen Weg.

Arabella. Großer Gott! Sie werden doch diese Grille nicht wahr machen wollen?

Leonore (stolz und heroisch). Das sollt' ich meinen, du Alberne — (Feurig.) Wo am wildesten das Getümmel wüthet, wo in Person mein Fiesco kämpft — Ist das Lavagna? hör' ich sie fragen — den niemand bezwingen kann, der um Genua eiserne Würfel schwingt, ist das Lavagna? — Genueser! Er ist's, werd' ich sagen, und dieser Mann ist mein Gemahl, und ich hab' auch eine Wunde. (Sacco mit Verschwornen.)

Sacco (ruft an). Wer da? Doria oder Fiesco?

Leonore (begeistert). Fiesco und Freiheit! (Sie wirft sich in eine Gasse. Auflauf. Bella wird weggedrängt.)

Sechster Auftritt.

Sacco mit einem Haufen. Calcagno begegnet ihm mit einem andern.

Calcagno. Andreas Doria ist entflohen.

Sacco. Deine schlechteste Empfehlung bei Fiesco.

Calcagno. Bären, die Deutschen! pflanzten sich vor den Alten wie Felsen. Ich kriegte ihn gar nicht zu Gesicht. Neun von den Unsern sind fertig. Ich selbst bin am linken Ohrlappen gestreift. Wenn sie das fremden Tyrannen thun, alle Teufel! wie müssen sie ihre Fürsten bewachen!

Sacco. Wir haben schon starken Anhang, und alle Thore sind unser.

Calcagno. Auf der Burg, hör' ich, fechten sie scharf.

Sacco. Bourgognino ist unter ihnen. Was schafft Verrina?

Calcagno. Liegt zwischen Genua und dem Meer, wie der höllische Kettenhund, daß kaum eine Anchove durch kann.

Sacco. Ich lass' in der Vorstadt stürmen.

Calcagno. Ich marschiere über die Piazza Sarzana. Rühre dich, Tambour! (Ziehen unter Trommelschlag weiter.)

Siebenter Auftritt.

Der Mohr. Ein Trupp Diebe mit Lunten.

Mohr. Daß ihr's wißt, Schurken! Ich war der Mann, der diese Suppe einbrockte — Mir gibt man keinen Löffel. Gut. Die Hatz ist mir eben recht. Wir wollen eins anzünden und plündern. Die drüben baren sich um ein Herzogthum, wir heizen die Kirchen ein, daß die erfrornen Apostel sich wärmen.

(Werfen sich in die umliegenden Häuser.)

Achter Auftritt.

Bourgognino. Bertha verkleidet.

Bourgognino. Hier ruhe aus, lieber Kleiner! Du bist in Sicherheit. Blutest du?

Bertha (die Sprache verändert). Nirgends.

Bourgognino (lebhaft). Pfui, so steh' auf! Ich will dich hinführen, wo man Wunden für Genua erntet — Schön, siehst du? wie diese. (Er streift seinen Arm auf.)

Bertha (zurückfahrend). O Himmel!

Bourgognino. Du erschrickst? Niedlicher Kleiner, zu früh eiltest du in den Mann — Wie alt bist du?

Bertha. Fünfzehn Jahr.

Bourgognino. Schlimm! Für diese Nacht fünf Jahre zu zärtlich — Dein Vater?

Bertha. Der beste Bürger in Genua.

Bourgognino. Gemach, Knabe! Das ist nur einer, und seine Tochter ist meine verlobte Braut. Weißt du das Haus des Verrina?

Bertha. Ich dächte.

Bourgognino (rasch). Und kennst seine göttliche Tochter?

Bertha. Bertha heißt seine Tochter.

Bourgognino (hitzig). Gleich geh' und überliefere ihr diesen Ring. Er gelte den Trauring, sagst du, und der blaue Busch halte sich brav! Jetzt fahre wohl! ich muß dorthin. Die Gefahr ist noch nicht aus. (Einige Häuser brennen.)

Bertha (ruft ihm nach mit sanfter Stimme). Scipio!

Bourgognino (steht betroffen still). Bei meinem Schwert! Ich kenne die Stimme.

Bertha (fällt ihm um den Hals). Bei meinem Herzen! Ich bin hier sehr bekannt.

Bourgognino (schreit). Bertha! (Sturmläuten in der Vorstadt. Auflauf. Beide verlieren sich in einer Umarmung.)

Neunter Auftritt.

Fiesco tritt hitzig auf. Zibo. Gefolge.

Fiesco. Wer warf das Feuer ein?

Zibo. Die Burg ist erobert.

Fiesco. Wer warf das Feuer ein?

Zibo (winkt dem Gefolge). Patrouillen nach dem Thäter! (Einige gehen.)

Fiesco (zornig). Wollen sie mich zum Mordbrenner machen? Gleich eilt mit Spritzen und Eimern! (Gefolge ab.) Aber Gianettino ist doch geliefert?

Zibo. So sagt man.

Fiesco (wild). Sagt man nur? Wer sagt das nur? Zibo, bei Ihrer Ehre, ist er entronnen?

Zibo (bedenklich). Wenn ich meine Augen gegen die Aussage eines Edelmanns setzen kann, so lebt Gianettino.

Fiesco (auffahrend). Sie reden sich um den Hals, Zibo!

Zibo. Noch einmal — Ich sah ihn vor acht Minuten lebendig in gelbem Busch und Scharlach herumgehn.

Fiesco (außer Fassung). Himmel und Hölle — Zibo! — den Bourgognino lass' ich um einen Kopf kürzer machen. Fliegen Sie, Zibo — Man soll alle Stadtthore sperren — alle Felouquen soll man zu Schanden schießen — so kann er nicht zu Wasser davon — diesen Demant, Zibo, den reichsten in Genua, Lucca, Venedig und Pisa, — wer mir die Zeitung bringt: Gianettino ist todt — er soll diesen Demant haben. (Zibo eilt ab.) Fliegen Sie, Zibo!

Zehnter Auftritt.

Fiesco. Sacco. Der Mohr. Soldaten.

Sacco. Den Mohren fanden wir eine brennende Lunte in den Jesuiterdom werfen —

Fiesco. Deine Verrätherei ging dir hin, weil sie mich traf. Auf Mordbrennereien steht der Strick. Führt ihn gleich ab, hängt ihn am Kirchthor auf.

Mohr. Pfui! Pfui! Pfui! Das kommt mir ungeschickt — Läßt sich nichts davon wegplaudern?

Fiesco. Nichts.

Mohr (vertraulich). Schickt mich einmal zur Prob' auf die Galeere.

Fiesco (winkt den Andern). Zum Galgen.

Mohr (trotzig). So will ich ein Christ werden!

Fiesco. Die Kirche bedankt sich für die Blattern des Heidenthums.

Mohr (schmeichelnd). Schickt mich wenigstens besoffen in die Ewigkeit!

Fiesco. Nüchtern.

Mohr. Aber hängt mich nur an keine christliche Kirche!

Fiesco. Ein Ritter hält Wort. Ich versprach dir deinen eigenen Galgen.

Sacco (brummt). Nicht viel Federlesens, Heide! Man hat noch mehr zu thun.

Mohr. Doch — wenn halt allenfalls — der Strick bräche? —

Fiesco (zum Sacco). Man wird ihn doppelt nehmen.

Mohr (resigniert). So mag's sein — und der Teufel kann sich auf den Extrafall rüsten. (Ab mit Soldaten, die ihn in einiger Entfernung aufhängen.)

Eilfter Auftritt.

Fiesco. Leonore erscheint hinten im Scharlachrocke Gianettinos.

Fiesco (wird sie gewahr, fährt vor, fährt zurück und murmelt grimmig). Kenn' ich nicht diesen Busch und Mantel? (Eilt näher, heftig.) Ich kenne den Busch und Mantel! (Wüthend, indem er auf sie losstürzt und sie niederstößt.) Wenn du drei Leben hast, so steh wieder auf und wandle! (Leonore fällt mit einem gebrochenen Laut. Man hört einen Siegesmarsch. Trommeln, Hörner und Hoboen.)

Zwölfter Auftritt.

Fiesco. Calcagno. Sacco. Zenturione. Zibo. Soldaten mit Musik und Fahnen treten auf.

Fiesco (ihnen entgegen im Triumph). Genueser — der Wurf ist geworfen — Hier liegt er, der Wurm meiner Seele — die gräßliche Kost meines Hasses. Hebet die Schwerter hoch! Gianettino!

Calcagno. Und ich komme, Ihnen zu sagen, daß zwei Drittheile von Genua Ihre Parthei ergreifen und zu Fieskischen Fahnen schwören —

Zibo. Und durch mich schickt Ihnen Verrina vom Admiralschiff seinen Gruß und die Herrschaft über Hafen und Meer —

Zenturione. Und durch mich der Gouverneur der Stadt seinen Commandostab und die Schlüssel —

Sacco. Und in mir wirft sich (indem er niederfällt) der große und kleine Rath der Republik knieend vor seinen Herrn, und bittet fußfällig um Gnade und Schonung —

Calcagno. Mich laßt den Ersten sein, der den großen Sieger in seinen Mauern willkommen heißt — Heil Ihnen — Senket die Fahnen tief! — Herzog von Genua!

Alle (nehmen die Hüte ab). Heil! Heil dem Herzog von Genua! (Fahnenmarsch.)

Fiesco (stand die ganze Zeit über, den Kopf auf die Brust gesunken, in einer denkenden Stellung).

Calcagno. Volk und Senat stehen wartend, ihren gnädigen Oberherrn im Fürstenornat zu begrüßen —

Erlauben Sie uns, durchlauchtigster Herzog, Sie im Triumph nach der Signoria zu führen!

Fiesco. Erlaubt mir erst, daß ich mit meinem Herzen mich absinde — Ich mußte eine gewisse theure Person in banger Ahnung zurücklassen, eine Person, die die Glorie dieser Nacht mit mir theilen wird. (Gerührt zur Gesellschaft.) Habt die Güte und begleitet mich zu eurer liebenswürdigen Herzogin! (Er will aufbrechen.)

Calcagno. Soll der meuchelmörderische Bube hier liegen, und seine Schande in diesem Winkel verhehlen?

Centurione. Steckt seinen Kopf auf eine Hellebarde!

Zibo. Laßt seinen zerrissenen Rumpf unsre Pflaster kehren. (Man leuchtet gegen den Leichnam.)

Calcagno (erschrocken und etwas leise.) Schaut her, Genueser! Das ist bei Gott kein Gianettinogesicht. (Alle sehen starr auf die Leiche.)

Fiesco (hält still, wirft von der Seite einen forschenden Blick darauf, den er starr und langsam unter Verzerrungen zurückzieht). Nein, Teufel — Nein, das ist kein Gianettinogesicht, hämischer Teufel! (Die Augen herumgerollt.) Genua mein, sagt ihr? Mein! (Hinauswüthend in einem gräßlichen Schrei.) Spiegelfechterei der Hölle! Es ist mein Weib! (Sinkt durchdonnert zu Boden. Verschworne stehen in todter Pause und schauervollen Gruppen.)

Fiesco (matt aufgerichtet mit dumpfer Stimme). Hab' ich mein Weib ermordet, Genueser? — Ich beschwöre euch, schielt nicht so geisterbleich auf dieses Spiel der Natur — Gott sei gelobt! Es gibt Schicksale, die der Mensch nicht zu fürchten hat, weil er nur Mensch ist. Wem Götterwolluſt versagt ist, wird keine Teufelqual zugemuthet — Diese Verirrung wäre etwas mehr. (Mit schrecklhafter Beruhigung.) Genueser, Gott sei Dank! Es kann nicht sein.

Dreizehnter Auftritt.

Vorige. Arabella kommt jammernd.

Arabella. Mögen sie mich umbringen, was hab' ich auch jetzt noch zu verlieren? — Habt Erbarmen, ihr Männer — Hier verließ ich meine gnädige Frau, und nirgends find' ich sie wieder.

Fiesco (tritt ihr näher mit leiser bebender Stimme). Leonore heißt deine gnädige Frau?

Arabella (froh). O daß Sie da sind, mein liebster, guter, gnädiger Herr! — Zürnen Sie nicht über uns, wir konnten sie nicht mehr zurückhalten.

Fiesco (zürnt sie dumpfig an). Du Verhaßte! von was nicht?

Arabella. Daß sie nicht nachsprang —

Fiesco (heftiger). Schweig! wohin sprang?

Arabella. Ins Gedränge —

Fiesco (wüthend). Daß deine Zunge zum Krokodil würde — Ihre Kleider?

Arabella. Ein scharlachener Mantel —

Fiesco (rasend gegen sie taumelnd). Geh' in den neunten Kreis der Hölle! — der Mantel? —

Arabella. Lag hier an dem Boden —

Einige Verschworne (murmelnd). Gianettino ward hier ermordet —

Fiesco (todesmatt zurückwankend zu Arabellen). Deine Frau ist gefunden. (Arabella geht angstvoll. Fiesco sucht mit verdrehten Augen im ganzen Kreise herum, darauf mit leiser, schwebender Stimme, die stufenweise bis zum Toben steigt.) Wahr ist's — wahr — und ich das Stichblatt des unendlichen Bubenstücks. (Wüthisch um sich hauend.) Tretet zurück, ihr menschlichen Gesichter — Ah, (mit frechem Zähneblecken gen Himmel) hätt' ich nur seinen Weltbau zwischen diesen Zähnen — ich fühle mich aufgelegt, die ganze Natur in ein grinsendes Scheusal zu zerkratzen, bis sie aussieht wie mein Schmerz. — (Zu den Andern, die bebend herumstehen.) Mensch! — wie es jetzt dasteht, das erbärmliche Geschlecht, sich segnet und selig preist, daß es nicht ist wie ich — Nicht wie ich! (In hohles Beben hinabgefallen.) Ich allein habe den Streich — (Rascher, wilder.) Ich? Warum ich? Warum nicht mit mir auch diese? Warum soll sich mein Schmerz am Schmerz eines Mitgeschöpfs nicht stumpf reiben dürfen?

Calcagno (furchtsam). Mein theurer Herzog —

Fiesco (dringt auf ihn ein mit gräßlicher Freude). Ah, willkommen! Hier, Gott sei Dank! ist einer, den auch dieser Donner quetschte! (Indem er den Calcagno wüthend in seine Arme drückt.) Bruder Zerschmetterter! Wohl bekomm' die Verdammniß! Sie ist todt! Du hast sie auch geliebt! (Er zwingt ihn an den Leichnam und drückt ihm den Kopf dagegen.) Verzweifle! Sie ist todt! (Den stieren Blick in einen Winkel geheftet.) Ah, daß ich stünde am Thor der Verdammniß, hinunterschauen dürfte mein Aug' auf die mancherlei Folterschrauben der sinnreichen Hölle, saugen mein Ohr zerknirschter Sünder Gewinsel — Könnt' ich sie sehen, meine Qual, wer weiß, ich trüge sie vielleicht. (Mit Schauern zur Leiche gehend.) Mein Weib liegt hier ermordet — Nein, das will wenig sagen! (Nachdrücklicher.) Ich, der Bube, habe mein Weib ermordet — O pfui, so etwas kann die Hölle kaum kitzeln — Erst wirbelt sie mich künstlich auf der Freude letztes glättestes Schwindeldach, schwätzt mich bis an die Schwelle des Himmels — und dann hinunter — dann — o könnte mein Odem die Pest unter Seelen blasen — dann — dann ermord' ich mein Weib — Nein! ihr Witz ist noch feiner — dann übereilen sich (verächtlich) zwei Augen, und (mit schrecklichem Nachdruck) ich ermorde — mein Weib! (Beißend lächelnd.) Das ist das Meisterstück!

(Alle Verschwornen hängen gerührt an ihren Waffen. Einige wischen Thränen aus den Augen. Pause.)

Fiesco (erschöpft und stiller, indem er im Zirkel herum blickt). Schluchzt hier jemand? — Ja, bei Gott, die einen Fürsten würgten, weinen! (In stillen Schmerz geschmolzen.) Redet! Weint ihr über diesen Hochverrath des Todes oder weint ihr über meines Geistes Memmenfall! (In ernster,

rührender Stellung vor der Todten verweilend.) Wo in warme Thränen felsenharte Mörder schmelzen, fluchte Fiescos Verzweiflung! (Sinkt weinend an ihr nieder.) Leonore, vergib — Reue zürnt man dem Himmel nicht ab! (Weich mit Wehmuth.) Jahre voraus, Leonore, genoß ich das Fest jener Stunde, wo ich den Genuesern ihre Herzogin brächte — Wie lieblich verschämt sah ich schon deine Wangen erröthen, deinen Busen wie fürstlich schön unter dem Silberflor schwellen, wie angenehm deine lispelnde Stimme der Entzückung versagen! (Lebhafter.) Ha! wie berauschend wallte mir schon der stolze Zuruf zu Ohren, wie spiegelte sich meiner Liebe Triumph im versinkenden Neide! — Leonore — die Stunde ist gekommen — Genuas Herzog ist dein Fiesco — und Genuas schlechtester Bettler besinnt sich, seine Verachtung an meine Qual und meinen Scharlach zu tauschen — (Rührender.) Eine Gattin theilt seinen Gram — mit wem kann ich meine Herrlichkeit theilen? (Er weint heftiger und verbirgt sein Gesicht an der Leiche. Rührung auf allen Gesichtern.)

Calcagno. Es war eine treffliche Dame.

Zibo. Daß man doch ja den Trauerfall dem Volk noch verschweige. Er nähme den Unsrigen den Muth und gäb' ihn den Feinden.

Fiesco (steht gefaßt und fest auf.) Höret, Genueser! — die Vorsehung, versteh' ich ihren Wink, schlug mir diese Wunde nur, mein Herz für die nahe Größe zu prüfen. — Es war die gewagteste Probe — jetzt fürcht' ich weder Qual, noch Entzücken mehr. Kommt! Genua erwarte mich, sagtet ihr? — Ich will Genua einen Fürsten schenken, wie ihn noch kein Europäer sah — Kommt! dieser unglücklichen Fürstin will ich eine Todtenfeier halten, daß das Leben seine Anbeter verlieren und die Verwesung wie eine Braut glänzen soll — Jetzt folgt eurem Herzog! (Gehen ab unter Fahnenmarsch.)

Vierzehnter Auftritt.

Andreas Doria. Lomellino.

Andreas. Dort jauchzen sie hin.

Lomellin. Ihr Glück hat sie berauscht. Die Thore sind bloßgegeben. Der Signoria wälzt sich alles zu.

Andreas. Nur an meinem Neffen scheute das Roß. Mein Neffe ist todt. Hören Sie, Lomellino —

Lomellin. Was? noch? noch hoffen Sie, Herzog?

Andreas (ernst). Zittre du für dein Leben, weil du mich Herzog spottest, wenn ich auch nicht einmal hoffen darf.

Lomellin. Gnädigster Herr — eine brausende Nation liegt in der Schale Fiescos — Was in der Ihrigen?

Andreas (groß und warm). Der Himmel!

Lomellin (hämisch die Achseln zuckend). Seitdem das Pulver erfunden ist, campieren die Engel nicht mehr.

Andreas. Erbärmlicher Affe, der einem verzweifelnden Graukopf seinen Gott noch nimmt! (Ernst und gebietend.) Geh! mache bekannt, daß Andreas noch lebe — Andreas, sagst du, ersuche seine Kinder, ihn doch in seinem achtzigsten Jahre nicht zu den Ausländern zu jagen, die dem Andreas den Flor seines Vaterlands niemals verzeihen würden. Sag' ihnen das, und Andreas ersuche seine Kinder um so viel Erde in seinem Vaterland für so viel Gebeine.

Lomellin. Ich gehorsame, aber verzweifle. (Will gehen.)

Andreas. Höre! und nimm diese eisgraue Haarlocke mit — Sie war die letzte, sagst du, auf meinem Haupt und ging los in der dritten Jännernacht, als Genua losriß von meinem Herzen, und habe achtzig Jahre gehalten, und habe den Kahlkopf verlassen im achtzigsten Jahre — die Haarlocke ist mürbe, aber doch stark genug, dem schlanken Jüngling den Purpur zu knüpfen. (Er geht ab mit verhülltem Gesicht. Lomellin eilt in eine entgegengesetzte Gasse. Man hört ein tumultuarisches Freudengeschrei unter Drommeten und Pauken.)

Fünfzehnter Auftritt.

Verrina vom Hafen. Bertha und Bourgognino.

Verrina. Man jauchzt. Wem gilt das?

Bourgognino. Sie werden den Fiesco zum Herzog ausrufen.

Bertha (schmiegt sich ängstlich an Bourgognino). Mein Vater ist fürchterlich, Scipio!

Verrina. Laßt mich allein, Kinder! — O Genua! Genua!

Bourgognino. Der Pöbel vergöttert ihn und forderte wiehernd den Purpur. Der Adel sah mit Entsetzen zu und durfte nicht Nein sagen.

Verrina. Mein Sohn, ich hab' alle meine Habseligkeiten zu Gold gemacht und auf dein Schiff bringen lassen. Nimm deine Frau und stich unverzüglich in See. Vielleicht werd' ich nachkommen. Vielleicht — nicht mehr. Ihr segelt nach Marseille, und (schwer und gepreßt sie umarmend) Gott geleit' euch! (Schnell ab.)

Bertha. Um Gotteswillen! Worüber brütet mein Vater?

Bourgognino. Verstandst du den Vater?

Bertha. Fliehen, o Gott! Fliehen in der Brautnacht!

Bourgognino. So sprach er — und wir gehorchen. (Beide gehen nach dem Hafen.)

Sechzehnter Auftritt.

Verrina. Fiesco im herzoglichen Schmuck.

(Beide treffen auf einander.)

Fiesco. Verrina! Erwünscht. Eben war ich aus, dich zu suchen.

Verrina. Das war auch mein Gang.

Fiesco. Merkt Verrina keine Veränderung an seinem Freunde?

Verrina (zurückhaltend). Ich wünsche keine.

Fiesco. Aber siehst du auch keine?

Verrina (ohne ihn anzusehen). Ich hoffe, nein!

Fiesco. Ich frage, findest du keine?

Verrina (nach einem flüchtigen Blick). Ich finde keine.

Fiesco. Nun, siehst du, so muß es doch wahr sein, daß die Gewalt nicht Tyrannen macht. Seit wir uns beide verließen, bin ich Genuas Herzog geworden, und Verrina (indem er ihn an die Brust drückt) findet meine Umarmung noch feurig wie sonst.

Verrina. Desto schlimmer, daß ich sie frostig erwiedern muß; der Anblick der Majestät fällt wie ein schneidendes Messer zwischen mich und den Herzog! Johann Ludwig Fiesco besaß Länder in meinem Herzen — jetzt hat er ja Genua erobert, und ich nehme mein Eigenthum zurück.

Fiesco (betreten). Das wolle Gott nicht! Für ein Herzogthum wäre der Preis zu jüdisch.

Verrina (murmelt düster). Hum! Ist denn etwa die Freiheit in der Mode gesunken, daß man dem Ersten dem Besten Republiken um ein Schandengeld nachwirft.

Fiesco (beißt die Lippen zusammen). Das sag du niemand, als dem Fiesco.

Verrina. O natürlich! Ein vorzüglicher Kopf muß es immer sein, von dem die Wahrheit ohne Ohrfeige wegkommt — Aber Schade! der verschlagene Spieler hat's nur in einer Karte versehen. Er calculirte das ganze Spiel des Neides, aber der raffinierte Witzling ließ zum Unglück die Patrioten aus. (Sehr bedeutend.) Hat der Unterdrücker der Freiheit auch einen Kniff auf die Züge der römischen Tugend zurückbehalten? Ich schwör' es beim lebendigen Gott, eh die Nachwelt meine Gebeine aus dem Kirchhof eines Herzogthums gräbt, soll sie sie auf dem Rade zusammenlesen!

Fiesco (nimmt ihn mit Sanftmuth bei der Hand). Auch nicht, wenn der Herzog dein Bruder ist? wenn er sein Fürstenthum nur zur Schatzkammer seiner Wohlthätigkeit macht, die bis jetzt bei seiner haushälterischen Dürftigkeit betteln ging? Verrina, auch dann nicht?

Verrina. Auch dann nicht — und der verschenkte Raub hat noch keinem Dieb von dem Galgen geholfen. Ueberdies ging diese Großmuth bei Verrina fehl. Meinem Mitbürger konnt' ich schon erlauben, mir Gutes zu thun — meinem Mitbürger hofft' ich's wett machen zu können. Die Geschenke eines Fürsten sind Gnade — und nur Gott ist mir gnädig.

Fiesco (ärgerlich). Wollt ich doch lieber Italien vom Atlantermeer abreißen, als diesen Starrkopf von seinem Wahn.

Verrina. Und abreißen ist doch sonst deine schlechteste Kunst nicht, davon weiß das Lamm Republik zu erzählen, das du dem Wolf Doria aus dem Rachen nahmst — es selbst aufzufressen. — Aber genug! Nur im Vorbeigehen, Herzog, sage mir, was verbrach denn der arme Teufel, den ihr am Jesuiterdom aufknüpftet?

Fiesco. Die Canaille zündete Genua an.

Verrina. Aber doch die Gesetze ließ die Canaille noch ganz?

Fiesco. Verrina brandschatzt meine Freundschaft.

Verrina. Hinweg mit der Freundschaft! ich sage dir ja, ich liebe dich nicht mehr; ich schwöre dir, daß ich dich hasse — hasse wie den Wurm des Paradieses, der den ersten falschen Wurf in die Schöpfung that, worunter schon das fünfte Jahrtausend blutet — Höre, Fiesco — nicht Unterthan gegen Herrn — nicht Freund gegen Freund, Mensch gegen Mensch red' ich zu dir. (Scharf und heftig.) Du hast eine Schande begangen an der Majestät des wahrhaftigen Gottes, daß du dir die Tugend die Hände zu deinem Bubenstück führen, und Genuas Patrioten mit Genua Unzucht treiben ließest — Fiesco, wär' auch ich der Redlichdumme gewesen, den Schalk nicht zu merken, Fiesco! bei allen Schauern der Ewigkeit, einen Strick wollt' ich drehen aus meinen eigenen Gedärmen, und mich erdrosseln, daß meine fliehende Seele in gichtrischen Schaumblasen dir zuspritzen sollte. Das fürstliche Schelmenstück drückt wohl die Goldwage menschlicher Sünden entzwei, aber du hast den Himmel geneckt, und den Proceß wird das Weltgericht führen.

(Fiesco erstaunt und sprachlos mißt ihn mit großen Augen.)

Verrina. Besinne dich auf keine Antwort. Jetzt sind wir fertig. (Nach einigem Auf- und Niedergehen.) Herzog von Genua, auf den Schiffen des gestrigen Tyrannen lernt' ich eine Gattung armer Geschöpfe kennen, die eine verjährte Schuld mit jedem Ruderschlage wiederkäuen und in den Ocean ihre Thränen weinen, der wie ein reicher Mann zu vornehm ist, sie zu zählen — Ein guter Fürst eröffnet sein Regiment mit Erbarmen. Wolltest du dich entschließen, die Galeerensklaven zu erlösen?

Fiesco (scharf). Sie seien die Erstlinge meiner Tyrannei — Geh' und verkündige ihnen allen Erlösung!

Verrina. So machst du deine Sache nur halb, wenn du ihre Freude verlierst. Versuch' es und gehe selbst. Die großen Herrn sind so selten dabei, wenn sie Böses thun; sollten sie auch das Gute im Hinterhalt stiften? — Ich dächte, der Herzog wäre für keines Bettlers Empfindung zu groß.

Fiesco. Mann, du bist schrecklich, aber ich weiß nicht, warum ich folgen muß. (Beide gehen dem Meer zu.)

Verrina (hält still, mit Wehmuth). Aber, noch einmal umarme mich, Fiesco! Hier ist ja niemand, der den Verrina weinen sieht und einen Fürsten empfinden. (Er drückt ihn innig.) Gewiß, nie schlugen zwei größere Herzen zusammen; wir liebten uns doch so brüderlich warm — (Heftig an Fiescos Halse weinend.) Fiesco! Fiesco! du räumst

einen Platz in meiner Brust, den das Menschengeschlecht, dreifach genommen, nicht mehr besetzen wird.

Fiesco (sehr gerührt). Sei — mein Freund!

Verrina. Wirf diesen häßlichen Purpur weg, und ich bin's! — Der erste Fürst war ein Mörder, und führte den Purpur ein, die Flecken seiner That in dieser Blutfarbe zu verstecken — Höre, Fiesco — Ich bin ein Kriegsmann, verstehe mich wenig auf nasse Wangen — Fiesco — das sind meine ersten Thränen — Wirf diesen Purpur weg!

Fiesco. Schweig!

Verrina (heftiger). Fiesco — laß hier alle Kronen dieses Planeten zum Preis, dort zum Popanz all seine Foltern legen, ich soll knien vor einem Sterblichen — ich werde nicht knien — Fiesco! (indem er niederfällt) es ist mein erster Kniefall — Wirf diesen Purpur weg!

Fiesco. Steh' auf und reize mich nicht mehr!

Verrina (entschlossen). 'Ich steh' auf, reize dich nicht mehr. (Sie stehen an einem Brett, das zu einer Galeere führt.) Der Fürst hat den Vortritt. (Gehen über das Brett.)

Fiesco. Was zerrst du mich so am Mantel? — er fällt!

Verrina (mit fürchterlichem Hohn). Nun, wenn der Purpur fällt, muß auch der Herzog nach! (Er stürzt ihn ins Meer.)

Fiesco (ruft aus den Wellen). Hilf, Genua! Hilf! Hilf deinem Herzog! (Sinkt unter.)

Siebzehnter Auftritt.

Calcagno. Sacco. Zibo. Zenturione. Verschworne. Volk.
(Alle eilig, ängstlich.)

Calcagno (schreit). Fiesco! Fiesco! Andreas ist zurück, halb Genua springt dem Andreas zu. Wo ist Fiesco?

Verrina (mit festem Ton). Ertrunken!

Zenturione. Antwortet die Hölle oder das Tollhaus?

Verrina. Ertränkt, wenn das hübscher lautet — Ich geh' zum Andreas.

(Alle bleiben in starren Gruppen stehen. Der Vorhang fällt.)

Kabale und Liebe.

Ein bürgerliches Trauerspiel.

Personen.

Präsident von Walter, am Hof eines deutschen Fürsten.
Ferdinand, sein Sohn, Major.
Hofmarschall von Kalb.
Lady Milford, Favoritin des Fürsten.
Wurm, Hausjecretär des Präsidenten.
Miller, Stadtmusikant, oder, wie man sie an einigen Orten nennt, Kunstpfeifer.
Dessen Frau.
Luise, dessen Tochter.
Sophie, Kammerjungfer der Lady.
Ein Kammerdiener des Fürsten.

Verschiedene Nebenpersonen.

Erster Akt.

Erste Scene.

Zimmer beim Musikus.

Miller steht eben vom Sessel auf und stellt sein Violoncell auf die Seite. An einem Tisch sitzt Frau Millerin noch im Nachtgewand und trinkt ihren Kaffee.

Miller (schnell auf- und abgehend). Einmal für allemal! Der Handel wird ernsthaft. Meine Tochter kommt mit dem Baron ins Geschrei. Mein Haus wird verrufen. Der Präsident bekommt Wind, und kurz und gut, ich biete dem Junker aus.

Frau. Du hast ihn nicht in dein Haus geschwatzt — hast ihm deine Tochter nicht nachgeworfen.

Miller. Hab' ihn nicht in mein Haus geschwatzt — hab' ihm's Mädel nicht nachgeworfen; wer nimmt Notiz davon? — Ich war Herr im Haus. Ich hätt' meine Tochter mehr coram nehmen sollen. Ich hätt' dem Major besser auftrumpfen sollen — oder hätt' gleich alles Seiner Excellenz, dem Herrn Papa, stecken sollen. Der junge Baron bringt's mit einem Wischer hinaus, das muß ich wissen, und alles Wetter kommt über den Geiger.

Frau (schlürft eine Tasse aus). Possen! Geschwätz! Was kann über dich kommen? Wer kann dir was anhaben? Du gehst deiner Profession nach, und raffst Scholaren zusammen, wo sie zu kriegen sind.

Miller. Aber, sag mir doch, was wird bei dem ganzen Commerz auch herauskommen? — Nehmen kann er das Mädel nicht — Vom Nehmen ist gar die Rede nicht, und zu einer — daß Gott erbarm? — Guten Morgen! — Gelt, wenn so ein Musje von sich da und dort, und dort und hier schon herumbeholfen hat, wenn er, der Henker weiß! was als? gelöst hat, schmeckt's meinem guten Schlucker freilich, einmal auf süß Wasser zu graben. Gib du Acht! gib du Acht! und wenn du aus jedem Astloch ein Auge strecktest, und vor jedem Blutstropfen Schildwache ständest, er wird sie, dir auf der Nase, beschwatzen, dem Mädel eins hinsetzen, und führt sich ab, und das Mädel ist verschimpfiert auf ihr Lebenlang, bleibt sitzen, oder hat's Handwerk verschmeckt, treibt's fort, (die Faust vor die Stirn) Jesus Christus!

Frau. Gott' behüt' uns in Gnaden!

Miller. Es hat sich zu behüten. Worauf kann so ein Windfuß wohl sonst sein Absehen richten? — Das Mädel ist schön — schlank — führt seinen netten Fuß. Unterm Dach mag's aussehen wie's will. Darüber guckt man bei euch Weibsleuten weg, wenn's nur der liebe Gott par terre nicht hat fehlen lassen — Stöbert mein Springinsfeld erst noch dieses Capitel aus — heh da! geht ihm ein Licht auf, wie meinem Rodney, wenn er die Witterung

eines Franzosen kriegt, und nun müssen alle Segel dran und drauf los, und ich verdenk's ihm gar nicht. Mensch ist Mensch. Das muß ich wissen.

Frau. Solltest nur die wunderhübsche Billeter auch lesen, die der gnädige Herr an deine Tochter als schreiben thut. Guter Gott! da sieht man's ja sonnenklar, wie es ihm pur um ihre schöne Seele zu thun ist.

Miller. Das ist die rechte Höhe! Auf den Sack schlägt man, den Esel meint man. Wer einen Gruß an das liebe Fleisch zu bestellen hat, darf nur das gute Herz Boten gehen lassen. Wie hab' ich's gemacht? Hat man's nur erst so weit im Reinen, daß die Gemüther topp machen, wutsch! nehmen die Körper ein Exempel; das Gesind macht's der Herrschaft nach, und der silberne Mond ist am End nur der Kuppler gewesen.

Frau. Sieh doch nur erst die prächtigen Bücher an, die der Herr Major ins Haus geschafft haben. Deine Tochter betet immer draus.

Miller (pfeift). Hui da! Betet! Du hast den Witz davon. Die rohen Kraftbrühen der Natur sind Ihro Gnaden zartem Makronenmagen noch zu hart. — Er muß sie erst in der höllischen Pestilenzküche der Belletristen künstlich aufkochen lassen. Ins Feuer mit dem Quark! Da saugt mir das Mädel — weiß Gott, was als für? — überhimmlische Alfanzereien ein, das läuft dann wie spanische Mucken ins Blut und wirft mir die Handvoll Christenthum noch gar auseinander, die der Vater mit knapper Noth soso noch zusammenhielt. Ins Feuer, sag' ich! Das Mädel setzt sich alles Teufelsgezeug in den Kopf; über all dem Herumschwänzen in der Schlaraffenwelt findet's zuletzt seine Heimath nicht mehr, vergißt, schämt sich, daß sein Vater Miller der Geiger ist, und verschlägt mir am End einen wackern ehrbaren Schwiegersohn, der sich so warm in meine Kundschaft hineingesetzt hätte — — Nein! Gott verdamm mich! (Er springt auf, hitzig.) Gleich muß die Pastete auf den Herd, und dem Major — — ja ja, dem Major will ich weisen, wo Meister Zimmermann das Loch gemacht hat. (Er will fort.)

Frau. Sei artig, Miller. Wie manchen schönen Groschen haben uns nur die Präsenter — —

Miller (kommt zurück und bleibt vor ihr stehen). Das Blutgeld meiner Tochter? — Schier dich zum Satan, infame Kupplerin! — Eh will ich mit meiner Geig' auf den Bettel herumziehen, und das Concert um was Warmes geben — eh will ich mein Violoncello zerschlagen, und Mist im Sonanzboden führen, eh' ich mir's schmecken lass' von dem Geld, das mein einziges Kind mit Seel' und Seligkeit abverdient. — Stell den vermaledeiten Kaffee ein, und das Tobakschnupfen, so brauchst du deiner Tochter Gesicht nicht zu Markt zu treiben. Ich hab mich satt gefressen, und immer ein gutes Hemd auf dem Leib gehabt, eh ein so vertrakter Tausendsasa in meine Stube geschmeckt hat.

Frau. Nur nicht gleich mit der Thür ins Haus! Wie du doch den Augenblick in Feuer und Flammen stehst! Ich sprech' ja nur, man müss' den Herrn Major nicht disgusch-thüren, weil Sie des Präsidenten Sohn sind.

Miller. Da liegt der Haas im Pfeffer. Darum, just eben darum muß die Sach noch heut' auseinander! Der Präsident muß es mir Dank wissen, wenn er ein rechtschaffener Vater ist. Du wirst mir meinen rothen plüschenen Rock ausbürsten, und ich werde mich bei Seiner Excellenz anmelden lassen. Ich werde sprechen zu Seiner Excellenz: Dero Herr Sohn haben ein Aug' auf meine Tochter; meine Tochter ist zu schlecht zu Dero Herrn Sohnes Frau, aber zu Dero Herrn Sohnes Hure ist meine Tochter zu kostbar, und damit basta! — Ich heiße Miller.

Zweite Scene.

Secretär Wurm. Die Vorigen.

Frau. Ah! guten Morgen, Herr Sekertare! Hat man auch einmal wieder das Vergnügen von Ihnen?

Wurm. Meinerseits, meinerseits, Frau Base! Wo eine Cavaliersgnade einspricht, kommt mein bürgerliches Vergnügen in gar keine Rechnung.

Frau. Was Sie nicht sagen, Herr Sekertare! Des Herrn Majors von Walter hohe Gnaden machen uns wohl je und je das Bläsier; doch verachten wir darum niemand.

Miller (verdrießlich). Dem Herrn einen Sessel! Frau! Wollen's ablegen, Herr Landsmann?

Wurm (legt Hut und Stock weg, setzt sich). Nun! nun! und wie befinden sich denn meine Zukünftige — oder Gewesene? — Ich will doch nicht hoffen — kriegt man sie nicht zu sehen — Mamsell Luisen?

Frau. Danken der Nachfrage, Herr Sekertare! Aber meine Tochter ist doch gar nicht hochmüthig.

Miller (ärgerlich, stößt sie mit dem Ellenbogen). Weib!

Frau. Bedauern's nur, daß sie die Ehre nicht haben kann vom Herrn Sekertare. Sie ist eben in die Meß, meine Tochter.

Wurm. Das freut mich, freut mich. Ich werd' einmal eine fromme, christliche Frau an ihr haben.

Frau (lächelt dumm-vornehm). Ja — aber, Herr Sekertare —

Miller (in sichtbarer Verlegenheit, kneipt sie in die Ohren). Weib!

Frau. Wenn Ihnen unser Haus sonst irgendwo dienen kann — mit allem Vergnügen, Herr Sekertare —

Wurm (macht falsche Augen). Sonst irgendwo! Schönen Dank! Schönen Dank! — Hem! hem! hem!

Frau. Aber — wie der Herr Sekertare selber die Einsicht werden haben —

Miller (voll Zorn seine Frau vor den Hintern stoßend). Weib!

Frau. Gut ist gut, und besser ist besser, und einem einzigen Kind mag man doch auch nicht vor seinem Glück

sein. (Bäurisch-stolz.) Sie werden mich ja doch wohl merken, Herr Sekertare?

Wurm (rückt unruhig im Sessel, kratzt hinter den Ohren und zupft an Manschetten und Jabot). Merken? Nicht doch — O ja — Wie meinen Sie denn?

Frau. Nu — nu — ich dächte nur — ich meine, (huſtet) weil eben halt der liebe Gott meine Tochter baardu zur gnädigen Madam will haben —

Wurm (fährt vom Stuhl). Was sagen Sie da? Was?

Miller. Bleiben sitzen! Bleiben sitzen, Herr Secretarius! Das Weib ist eine alberne Gans. Wo soll eine gnädige Madam herkommen? Was für ein Esel streckt sein Langohr aus diesem Geschwätze?

Frau. Schmähl du, so lang du willst. Was ich weiß, weiß ich — und was der Herr Major gesagt hat, das hat er gesagt.

Miller (aufgebracht, springt nach der Geige). Willst du dein Maul halten? Willst du das Violoncell am Hirnkasten wissen? — Was kannst du wissen? — Was kann er gesagt haben? — Kehren sich an das Geklatsch nicht, Herr Vetter! — Marsch du, in deine Küche! — Werden mich doch nicht für des Dummkopfs leiblichen Schwager halten, daß ich obenaus woll' mit dem Mädel? Werden doch das nicht von mir denken, Herr Secretarius?

Wurm. Auch hab' ich es nicht um Sie verdient, Herr Musikmeister! Sie haben mich jederzeit den Mann von Wort sehen lassen, und meine Ansprüche auf Ihre Tochter waren so gut als unterschrieben. Ich habe ein Amt, das seinen guten Haushälter nähren kann; der Präsident ist mir gewogen; an Empfehlungen kann's nicht fehlen, wenn ich mich höher poussieren will. Sie sehen, daß meine Absichten auf Mamsell Luisen ernsthaft sind, wenn Sie vielleicht von einem adeligen Windbeutel herumgeholt — —

Frau. Herr Sekertare Wurm! mehr Respekt, wenn man bitten darf —

Miller. Halt du dein Maul, sag' ich — Lassen Sie es gut sein, Herr Vetter! Es bleibt beim Alten. Was ich Ihnen verwichenen Herbst zum Bescheid gab, bring' ich heut wieder. Ich zwinge meine Tochter nicht. Stehen Sie ihr an — wohl und gut, so mag sie zusehen, wie sie glücklich mit Ihnen wird. Schüttelt sie den Kopf — noch besser — — in Gottes Namen, wollt' ich sagen — so stecken Sie den Korb ein, und trinken eine Bouteille mit dem Vater. — Das Mädel muß mit Ihnen leben — ich nicht. — Warum soll ich ihr einen Mann, den sie nicht schmecken kann, aus purem klarem Eigensinn an den Hals werfen? — daß mich der böse Feind in meinen eisgrauen Tagen noch wie sein Wildpret herumhetze — daß ich's in jedem Glas Wein zu saufen — in jeder Suppe zu fressen kriege: Du bist der Spitzbube, der sein Kind ruiniert hat.

Frau. Und kurz und gut — ich geb meinen Consenz absolut nicht; meine Tochter ist zu was Hohem gemünzt, und ich lauf' in die Gerichte, wenn mein Mann sich beschwatzen läßt.

Miller. Willst du Arm und Bein entzwei haben, Wettermaul?

Wurm (zu Millern). Ein väterlicher Rath vermag bei der Tochter viel, und hoffentlich werden Sie mich kennen, Herr Miller.

Miller. Daß dich alle Hagel! 's Mädel muß Sie kennen. Was ich alter Knasterbart an Ihnen abgucke, ist just kein Fressen fürs junge naschhafte Mädel. Ich will Ihnen aufs Haar hin sagen, ob Sie ein Mann fürs Orchester sind — aber eine Weiberseel' ist auch für einen Capellmeister zu spitzig. — Und dann von der Brust weg, Herr Vetter — ich bin halt ein plumper gerader deutscher Kerl — für meinen Rath würden Sie sich zuletzt wenig bedanken. Ich rathe meiner Tochter zu keinem — aber Sie mißrath' ich meiner Tochter, Herr Secretarius! Lassen mich ausreden. Einem Liebhaber, der den Vater zu Hilfe ruft, trau' ich — erlauben Sie — keine hohle Haselnuß zu. Ist er was, so wird er sich schämen, seine Talente durch diesen altmodischen Canal vor seine Liebste zu bringen — Hat er's Courage nicht, so ist er ein Hasenfuß, und für den sind keine Luisen gewachsen — — Da! hinter dem Rücken des Vaters muß er sein Gewerb' an die Tochter bestellen. Machen muß er, daß das Mädel lieber Vater und Mutter zum Teufel wünscht, als ihn fahren läßt, — oder selber kommt, dem Vater zu Füßen sich wirft und sich um Gotteswillen den schwarzen gelben Tod oder den Herzeinzigen ausbittet. — Das nenn' ich einen Kerl! das heißt lieben! und wer's bei dem Weibsvolk nicht so weit bringt, der soll — — auf seinem Gänsekiel reiten.

Wurm (greift nach Hut und Stock und zum Zimmer hinaus). Obligation, Herr Miller!

Miller (geht ihm langsam nach). Für was? für was? Haben Sie ja doch nichts genossen, Herr Secretarius! (Zurückkommend.) Nichts hört er und hin zieht er — — Ist mir's doch wie Gift und Operment, wenn ich den Federfuchser zu Gesichte krieg'. Ein confiscirter widriger Kerl, als hätt' ihn irgend ein Schleichhändler in die Welt meines Herrgotts hineingeschachert. — Die kleinen tückischen Mausaugen — die Haare brandroth — das Kinn herausgequollen, gerade als wenn die Natur vor purem Gift über das verhunzte Stück Arbeit meinen Schlingel da angefaßt, und in irgend eine Ecke geworfen hätte — Nein! eh' ich meine Tochter an so einen Schuft wegwerfe, lieber soll sie mir — Gott verzeih mir's —

Frau (spuckt aus, giftig). Der Hund! — aber man wird dir's Maul sauber halten!

Miller. Du aber auch mit deinem pestilenzialischen Junker! — Hast mich vorhin auch so in Harnisch gebracht. — Bist doch nie dummer, als wenn du um Gotteswillen gescheid sein solltest. Was hat das Geträtsch von einer gnädigen Madam und deiner Tochter da vorstellen sollen?

Das ist mir der Alte! Dem muß man so was an die Nase heften, wenn's Morgen am Marktbrunnen ausgeschellt sein soll. Das ist just so ein Musje, wie sie in der Leute Häusern herumriechen, über Keller und Koch räsonnieren, und springt Einem ein naseweises Wort übers Maul — Bumbs! haben's Fürst und Mätreß und Präsident, und du hast das siedende Donnerwetter am Halse.

Dritte Scene.

Luise Millerin kommt, ein Buch in der Hand. Vorige.

Luise (legt das Buch nieder, geht zu Millern und drückt ihm die Hand). Guten Morgen, lieber Vater.

Miller (warm). Brav, meine Luise — Freut mich, daß du so fleißig an deinen Schöpfer denkst. Bleib' immer so, und sein Arm wird dich halten.

Luise. O! ich bin eine schwere Sünderin, Vater! — War er da, Mutter?

Frau. Wer, mein Kind?

Luise. Ah! ich vergaß, daß es noch außer ihm Menschen gibt — Mein Kopf ist so wüste — Er war nicht da? Walter?

Miller (traurig und ernsthaft). Ich dachte, meine Luise hätte den Namen in der Kirche gelassen?

Luise (nachdem sie ihn eine Zeitlang starr angesehen). Ich versteh' ihn, Vater — fühle das Messer, das er in mein Gewissen stößt; aber es kommt zu spät. — Ich hab' keine Andacht mehr, Vater — der Himmel und Ferdinand reißen an meiner blutenden Seele, und ich fürchte — ich fürchte — (Nach einer Pause.) Doch nein, guter Vater! Wenn wir ihn über dem Gemälde vernachlässigen, findet sich ja der Künstler am feinsten gelobt. — Wenn meine Freude über sein Meisterstück mich ihn selbst übersehen macht, Vater, muß das Gott nicht ergötzen?

Miller (wirft sich unmuthig in den Stuhl). Da haben wir's! Das ist die Frucht von dem gottlosen Lesen.

Luise (tritt unruhig an ein Fenster). Wo er wohl jetzt ist? — Die vornehmen Fräulein, die ihn sehen — ihn hören — — ich bin ein schlechtes, vergessenes Mädchen. (Erschrickt an dem Wort und stürzt ihrem Vater zu.) Doch nein, nein! verzeih' er mir. Ich beweine mein Schicksal nicht. Ich will ja nur wenig an ihn denken — das kostet ja nichts. Dies bischen Leben — dürft' ich es hinhauchen in ein leises, schmeichelndes Lüftchen, sein Gesicht abzukühlen! — Dies Blümchen Jugend — — wär es ein Veilchen, und er träte drauf und es dürfte bescheiden unter ihm sterben! Damit genügte mir, Vater! Wenn die Mücke in ihren Strahlen sich sonnt — kann sie das strafen, die stolze, majestätische Sonne?

Miller (beugt sich gerührt an die Lehne des Stuhls und bedeckt das Gesicht). Höre, Luise — das Bissel Bodensatz meiner Jahre, ich gäb' es hin, hättest du den Major nie gesehen.

Luise (erschrocken). Was sagt er da? was? — Nein, er meint es anders, der gute Vater. Er wird nicht wissen, daß Ferdinand mein ist, mir geschaffen, mir zur Freude vom Vater der Liebenden. (Sie steht nachdenkend.) Als ich ihn das erstemal sah — (rascher) und mir das Blut in die Wangen stieg, froher jagten alle Pulse, jede Wallung sprach, jeder Athem lispelte: er ist's! — und mein Herz den Immermangelnden erkannte, bekräftigte: er ist's! — und wie das wiederklang durch die ganze mitfreuende Welt! Damals — o damals ging in meiner Seele der erste Morgen auf. Tausend junge Gefühle schossen aus meinem Herzen, wie die Blumen aus dem Erdreich, wenn's Frühling wird. Ich sah keine Welt mehr, und doch besinn' ich mich, daß sie niemals so schön war. Ich wußte von keinem Gott mehr, und doch hatt' ich ihn nie so geliebt.

Miller (eilt auf sie zu, drückt sie wider seine Brust). Luise — theures — herrliches Kind — Nimm meinen alten mürben Kopf — nimm alles — alles! — den Major — Gott ist mein Zeuge — ich kann dir ihn nimmer geben. (Er geht ab.)

Luise. Auch will ich ihn ja jetzt nicht, mein Vater! Dieser karge Thautropfe Zeit — schon ein Traum von Ferdinand trinkt ihn wollüstig auf. Ich entsag' ihm für dieses Leben. Dann, Mutter, dann, wenn die Schranken des Unterschiedes einstürzen — wenn von uns abspringen all die verhaßten Hülsen des Standes — Menschen nur Menschen sind — Ich bringe nichts mit mir, als meine Unschuld; aber der Vater hat ja so oft gesagt, daß der Schmuck und die prächtigen Titel wohlfeil werden, wenn Gott kommt, und die Herzen im Preise steigen. Ich werde dann reich sein. Dort rechnet man Thränen für Triumphe, und schöne Gedanken für Ahnen an! Ich werde dann vornehm sein, Mutter — Was hätte er dann noch vor seinem Mädchen voraus?

Frau (fährt in die Höhe). Luise! der Major! Er springt über die Planke! Wo verberg' ich mich doch?

Luise (fängt an zu zittern). Bleib sie doch, Mutter!

Frau. Mein Gott! Wie seh' ich aus; ich muß mich ja schämen. Ich darf mich nicht vor Seiner Gnaden so sehen lassen. (Ab.)

Vierte Scene.

Ferdinand von Walter. Luise

(Er fliegt auf sie zu — sie sinkt entfärbt und matt auf einen Sessel — er bleibt vor ihr stehen — sie sehen sich eine Zeitlang stillschweigend an. Pause.)

Ferdinand. Du bist blaß, Luise?

Luise (sieht auf und fällt ihm um den Hals). Es ist nichts! nichts! Du bist ja da. Es ist vorüber!

Ferdinand (ihre Hand nehmend und zum Munde führend). Und liebt mich meine Luise noch? Mein Herz ist das gestrige, ist's auch das deine noch? Ich fliege nur her, will sehen, ob du heiter bist, und gehn und es auch sein — Du bist's nicht.

Luise. Doch, doch, mein Geliebter.

Ferdinand. Rede mir Wahrheit. Du bist's nicht. Ich schaue durch deine Seele, wie durch das klare Wasser dieses Brillanten. (Zeigt auf seinen Ring.) Hier wirft sich kein Bläschen auf, das ich nicht merkte — kein Gedanke tritt in dies Angesicht, der mir entwischte. Was hast du? Geschwind! Weiß ich nur diesen Spiegel helle, so läuft keine Wolke über die Welt. Was bekümmert dich?

Luise (sieht ihn eine Weile stumm und bedeutend an, dann mit Wehmuth). Ferdinand! Ferdinand! Daß du doch wüßtest, wie schön in dieser Sprache das bürgerliche Mädchen sich ausnimmt. —

Ferdinand. Was ist das? (Befremdet.) Mädchen! Höre! wie kommst du auf das? — Du bist meine Luise! Wer sagt dir, daß du noch etwas sein solltest? Siehst du, Falsche, auf welchem Kaltsinn ich dir begegnen muß. Wärest du ganz nur Liebe für mich, wann hättest du Zeit gehabt, eine Vergleichung zu machen? Wenn ich bei dir bin, zerschmilzt meine Vernunft in einen Blick — in einen Traum von dir, wenn ich weg bin, und du hast noch eine Klugheit neben deiner Liebe? — Schäme dich! Jeder Augenblick, den du an diesen Kummer verlorst, war deinem Jüngling gestohlen.

Luise (faßt seine Hand, indem sie den Kopf schüttelt). Du willst mich einschläfern, Ferdinand — willst meine Augen von diesem Abgrund hinweglocken, in den ich ganz gewiß stürzen muß. Ich seh' in die Zukunft — die Stimme des Ruhms — deine Entwürfe — dein Vater — mein Nichts. (Erschrickt und läßt plötzlich seine Hand fahren.) Ferdinand! Ein Dolch über dir und mir! — Man trennt uns!

Ferdinand. Trennt uns! (Er springt auf.) Woher bringst du diese Ahnung, Luise? Trennt uns? — Wer kann den Bund zweier Herzen lösen, oder die Töne eines Accords auseinander reißen? — Ich bin ein Edelmann — Laß doch sehen, ob mein Adelsbrief älter ist, als der Riß zum unendlichen Weltall? oder mein Wappen gültiger, als die Handschrift des Himmels in Luisens Augen: dieses Weib ist für diesen Mann? — Ich bin des Präsidenten Sohn. Eben darum. Wer, als die Liebe kann mir die Flüche versüßen, die mir der Landeswucher meines Vaters vermachen wird?

Luise. O wie sehr fürcht' ich ihn — diesen Vater! —

Ferdinand. Ich fürchte nichts — nichts — als die Grenzen deiner Liebe! Laß auch Hindernisse wie Gebirge zwischen uns treten, ich will sie für Treppen nehmen, und drüber hin in Luisens Arme fliegen! Die Stürme des widrigen Schicksals sollen meine Empfindung emporblasen, Gefahren werden meine Luise nur reizender machen. — Also nichts mehr von Furcht, meine Liebe. Ich selbst — ich will über dir wachen, wie der Zauberdrach über unterirdischem Golde — Mir vertraue dich! Du brauchst keinen Engel mehr — Ich will mich zwischen dich und das Schicksal werfen — empfangen für dich jede Wunde — auffassen für dich jeden Tropfen aus dem Becher der Freude — dir ihn bringen in der Schale der Liebe. (Sie zärtlich umfassend.) An diesem Arm soll meine Luise durchs Leben hüpfen; schöner, als er dich von sich ließ, soll der Himmel dich wieder haben, und mit Verwunderung eingestehn, daß nur die Liebe die letzte Hand an die Seelen legte. —

Luise (drückt ihn von sich, in großer Bewegung). Nichts mehr! Ich bitte dich, schweig! — Wüßtest du — Laß mich — du weißt nicht, daß deine Hoffnungen mein Herz wie Furien anfallen. (Will fort.)

Ferdinand (hält sie auf). Luise? Wie? Was? Welche Anwandlung?

Luise. Ich hatte diese Träume vergessen und war glücklich — Jetzt! jetzt! von heut' an — der Friede meines Lebens ist aus — Wilde Wünsche — ich weiß es — werden in meinem Busen rasen. — Geh — Gott vergebe dir's! — Du hast den Feuerbrand in mein junges, friedsames Herz geworfen, und er wird nimmer, nimmer gelöscht werden. (Sie stürzt hinaus, er folgt ihr sprachlos nach.)

Fünfte Scene.

Saal beim Präsidenten.

Der Präsident, ein Ordenskreuz um den Hals, einen Stern an der Seite, und Secretär Wurm treten auf.

Präsident. Ein ernsthaftes Attachement! Mein Sohn? — Nein, Wurm, das macht er mich nimmermehr glauben!

Wurm. Ihro Excellenz haben die Gnade, mir den Beweis zu befehlen!

Präsident. Daß er der Bürgercanaille den Hof macht — Flatterien sagt — auch meinetwegen Empfindungen vorplaudert — das sind lauter Sachen, die ich möglich finde — verzeihlich finde — aber — und noch gar die Tochter eines Musikus, sagt er?

Wurm. Musikmeister Millers Tochter.

Präsident. Hübsch? — Zwar das versteht sich.

Wurm (lebhaft). Das schönste Exemplar einer Blondine, die, nicht zu viel gesagt, neben den ersten Schönheiten des Hofes noch Figur machen würde.

Präsident (lacht). Er sagt mir, Wurm — er habe ein Aug' auf das Ding — das sind' ich; — aber sieht er, mein lieber Wurm — daß mein Sohn Gefühl für das Frauenzimmer hat, macht mir Hoffnung, daß ihn die Damen nicht hassen werden. Er kann bei Hof etwas durchsetzen. Das Mädchen ist schön, sagt er; das gefällt mir an meinem Sohn, daß er Geschmack hat. Spiegelt er der Närrin solide Absichten vor — noch besser — so seh' ich, daß er Witz genug hat, in seinen Beutel zu lügen. Er kann Präsident werden. Setzt er es noch dazu durch! — herrlich! das zeigt mir an, daß er Glück hat. — Schließt sich die Farce mit einem gesunden Enkel — unvergleichlich!

so trink' ich auf die guten Aspecten meines Stammbaums eine Bouteille Malaga mehr, und bezahle die Scortationsstrafe für seine Dirne.

Wurm. Alles, was ich wünsche, Ihr' Excellenz, ist, daß Sie nicht nöthig haben möchten, diese Bouteille zu Ihrer Zerstreuung zu trinken.

Präsident (ernsthaft). Wurm, besinn' er sich, daß ich, wenn ich einmal glaube, hartnäckig glaube; rase, wenn ich zürne — Ich will einen Spaß daraus machen, daß er mich aufhetzen wollte. Daß er sich seinen Nebenbuhler gern vom Hals geschafft hätte, glaub' ich ihm herzlich gern. Da er meinen Sohn bei dem Mädchen auszustechen Mühe haben möchte, soll ihm der Vater zur Fliegenklatsche dienen, das find' ich wieder begreiflich — und daß er einen so herrlichen Ansatz zum Schelmen hat, entzückt mich sogar — Nur, mein lieber Wurm, muß er mich nicht mit prellen wollen. — Nur, versteht er mich, muß er den Pfiff nicht bis zum Einbruch in meine Grundsätze treiben!

Wurm. Ihro Excellenz verzeihen! Wenn auch wirklich — wie Sie argwohnen — die Eifersucht hier im Spiele sein sollte, so wäre sie es wenigstens nur mit den Augen und nicht mit der Zunge.

Präsident. Und ich dächte, sie bliebe ganz weg. Dummer Teufel, was verschlägt es denn ihm, ob er die Karolin frisch aus der Münze oder vom Bankier bekommt. Tröst' er sich mit dem hiesigen Adel — wissentlich oder nicht — bei uns wird selten eine Mariage geschlossen, wo nicht wenigstens ein halb Duzend der Gäste — oder der Aufwärter — das Paradies des Bräutigams geometrisch ermessen kann.

Wurm (verbeugt sich). Ich mache hier gern den Bürgersmann, gnädiger Herr.

Präsident. Ueberdies kann er mit nächstem die Freude haben, seinem Nebenbuhler den Spott auf die schönste Art heimzugeben. Eben jetzt liegt der Anschlag im Cabinet, daß, auf die Ankunft der neuen Herzogin, Lady Milford zum Schein den Abschied erhalten und, den Betrug vollkommen zu machen, eine Verbindung eingehen soll. Er weiß, Wurm, wie sehr sich mein Ansehen auf den Einfluß der Lady stützt — wie überhaupt meine mächtigsten Springfedern in die Wallungen des Fürsten hineinspielen. Der Herzog sucht eine Partie für die Milford. Ein Anderer kann sich melden — den Kauf schließen, mit der Dame das Vertrauen des Fürsten an sich reißen, sich ihm unentbehrlich machen — Damit nun der Fürst im Netz meiner Familie bleibe, soll mein Ferdinand die Milford heirathen — Ist ihm das helle?

Wurm. Daß mich die Augen beißen — — Wenigstens bewies der Präsident hier, daß der Vater nur ein Anfänger gegen ihn ist. Wenn der Major Ihnen eben so den gehorsamen Sohn zeigt, als Sie ihm den zärtlichen Vater, so dürfte Ihre Anforderung mit Protest zurückkommen.

Präsident. Zum Glück war mir noch nie für die Ausführung eines Entwurfs bang, wo ich mich mit einem: es soll so sein! einstellen konnte. — Aber seh' er nun, Wurm, das hat uns wieder auf den vorigen Punkt geleitet. Ich kündige meinem Sohn noch diesen Vormittag seine Vermählung an. Das Gesicht, das er mir zeigen wird, soll seinen Argwohn entweder rechtfertigen oder ganz widerlegen.

Wurm. Gnädiger Herr, ich bitte sehr um Vergebung. Das finstre Gesicht, das er Ihnen ganz zuverlässig zeigt, läßt sich eben so gut auf die Rechnung der Braut schreiben, die Sie ihm zuführen, als derjenigen, die Sie ihm nehmen. Ich ersuche Sie um eine schärfere Probe. Wählen Sie ihm die untadeligste Partie im Land, und sagt er ja, so lassen Sie den Secretär Wurm drei Jahre Kugeln schleifen.

Präsident (beißt in die Lippen). Teufel!

Wurm. Es ist nicht anders! Die Mutter — die Dummheit selbst — hat mir in der Einfalt zu viel geplaudert.

Präsident (geht auf und nieder, preßt seinen Zorn zurück). Gut! Diesen Morgen noch.

Wurm. Nur vergessen Ew. Excellenz nicht, daß der Major — der Sohn meines Herrn ist!

Präsident. Er soll geschont werden, Wurm.

Wurm. Und daß der Dienst, Ihnen von einer unwillkommenen Schwiegertochter zu helfen —

Präsident. Den Gegendienst werth ist, ihm zu einer Frau zu helfen? Auch das, Wurm!

Wurm (bückt sich vergnügt). Ewig der Ihrige, gnädiger Herr! (Er will gehen.)

Präsident. Was ich ihm vorhin vertraut habe, Wurm! (Drohend.) Wenn er plaudert —

Wurm (lacht). So zeigen Ihr' Excellenz meine falschen Handschriften auf. (Er geht ab.)

Präsident. Zwar du bist mir gewiß! Ich halte dich an deiner eigenen Schurkerei, wie den Schröter am Faden!

Ein Kammerdiener (tritt herein). Hofmarschall von Kalb —

Präsident. Kommt wie gerufen! — Er soll mir angenehm sein. (Kammerdiener geht.)

Sechste Scene.

Hofmarschall von Kalb in einem reichen, aber geschmacklosen Hofkleide, mit Kammerherrnschlüssel, zwei Uhren und einem Degen, Chapeaubas und frisiert à la Hériſſon. Er fliegt mit großem Gekreisch auf den Präsidenten zu, und breitet einen Bisamgeruch über das ganze Parterre. Präsident.

Hofmarschall (ihn umarmend). Ah! guten Morgen, mein Bester! Wie geruht? wie geschlafen? — Sie verzeihen doch, daß ich so spät das Vergnügen habe — dringende Geschäfte — der Küchenzettel — Visitenbillets — das Arrangement der Partien auf die heutige Schlittenfahrt

— Ah — und dann mußt' ich ja auch bei dem Lever zugegen sein und Seiner Durchlaucht das Wetter verkündigen.

Präsident. Ja, Marschall, da haben Sie freilich nicht abkommen können.

Hofmarschall. Oben drein hat mich der Schelm von Schneider noch sitzen lassen.

Präsident. Und doch fix und fertig?

Hofmarschall. Das ist noch nicht alles! Ein Malheur jagt heut das andere! Hören Sie nur!

Präsident (zerstreut). Ist das möglich?

Hofmarschall. Hören Sie nur! Ich steige kaum aus dem Wagen, so werden die Hengste scheu, stampfen und schlagen aus, daß mir — ich bitte Sie! — der Gassenkoth über und über an die Beinkleider spritzt. Was anzufangen? Setzen Sie sich um Gotteswillen in meine Lage, Baron! Da stand ich. Spät war es. Eine Tagreise ist es — und in dem Aufzug vor Seine Durchlaucht — Gott der Gerechte! Was fällt mir bei? Ich fingiere eine Ohnmacht. Man bringt mich über Hals und Kopf in die Kutsche. Ich in voller Carrière nach Haus — wechsle die Kleider — fahre zurück — Was sagen Sie? — und bin noch der Erste in der Antichambre — Was denken Sie? —

Präsident. Ein herrliches Impromptu des menschlichen Witzes — Doch das beiseite, Kalb — Sie sprachen also schon mit dem Herzog?

Hofmarschall (wichtig). Zwanzig Minuten und eine halbe.

Präsident. Das gesteh' ich! — und wissen mir also ohne Zweifel eine wichtige Neuigkeit?

Hofmarschall (ernsthaft, nach einigem Stillschweigen). Seine Durchlaucht haben heute einen Merde d'Oye Biber an.

Präsident. Man denke! — Nein, Marschall, so hab' ich doch eine bessere Zeitung für Sie — Daß Lady Milford Majorin von Walter wird, ist Ihnen gewiß etwas Neues?

Hofmarschall. Denken Sie! Und das ist schon richtig gemacht?

Präsident. Unterschrieben, Marschall — und Sie verbinden mich, wenn Sie ohne Aufschub dahin gehen, die Lady auf seinen Besuch präparieren, und den Entschluß meines Ferdinands in der ganzen Residenz bekannt machen.

Hofmarschall (entzückt). O mit tausend Freuden, mein Bester! — Was kann mir erwünschter kommen? — Ich fliege sogleich — (Umarmt ihn.) Leben Sie wohl — in drei Viertelstunden weiß es die ganze Stadt. (Hüpft hinaus.)

Präsident (lacht dem Marschall nach). Man sage noch, daß diese Geschöpfe in der Welt zu nichts taugen — — Nun muß ja mein Ferdinand wollen, oder die ganze Stadt hat gelogen. (Klingelt. — Wurm kommt.) Mein Sohn soll hereinkommen! (Wurm geht ab, der Präsident auf und nieder, gedankenvoll.)

Siebente Scene.

Ferdinand. Präsident. Wurm, welcher gleich abgeht.

Ferdinand. Sie haben befohlen, gnädiger Herr Vater —

Präsident. Leider muß ich das, wenn ich meines Sohns einmal froh werden will! — Laß er uns allein, Wurm! — Ferdinand, ich beobachte dich schon eine Zeitlang, und finde die offene rasche Jugend nicht mehr, die mich sonst so entzückt hat. Ein seltsamer Gram brütet auf deinem Gesicht. Du fliehst mich — du fliehst deine Zirkel — Pfui! — Deinen Jahren verzeiht man zehn Ausschweifungen vor einer einzigen Grille. Ueberlaß diese mir, lieber Sohn! Mich laß an deinem Glück arbeiten, und denke auf nichts, als in meine Entwürfe zu spielen. — Komm! umarme mich, Ferdinand!

Ferdinand. Sie sind heute sehr gnädig, mein Vater.

Präsident. Heute, du Schalk — und dieses Heute noch mit der herben Grimasse? (Ernsthaft.) Ferdinand! — Wem zu lieb hab' ich die gefährliche Bahn zum Herzen des Fürsten betreten? Wem zu lieb bin ich auf ewig mit meinem Gewissen und dem Himmel zerfallen? — Höre, Ferdinand — Ich spreche mit meinem Sohn — Wem hab' ich durch die Hinwegräumung meines Vorgängers Platz gemacht — eine Geschichte, die desto blutiger in mein Inwendiges schneidet, je sorgfältiger ich das Messer der Welt verberge! Höre! sage mir, Ferdinand! Wem that ich dies Alles?

Ferdinand (tritt mit Schrecken zurück). Doch mir nicht, mein Vater? Doch auf mich soll der blutige Wiederschein dieses Frevels nicht fallen? Beim allmächtigen Gott! es ist besser, gar nicht geboren sein, als dieser Missethat zur Ausrede dienen!

Präsident. Was war das? Was? Doch ich will es dem Romanenkopfe zu gut halten! — Ferdinand! — ich will mich nicht erhitzen! — Vorlauter Knabe, lohnst du mir also für meine schlaflosen Nächte? Also für meine rastlose Sorge? Also für den ewigen Scorpion meines Gewissens? Auf mich fällt die Last der Verantwortung — auf mich der Fluch, der Donner des Richters — Du empfängst dein Glück von der zweiten Hand — Das Verbrechen klebt nicht am Erbe.

Ferdinand (streckt die rechte Hand gen Himmel). Feierlich entsag' ich hier einem Erbe, das mich nur an einen abscheulichen Vater erinnert!

Präsident. Höre, junger Mensch, bringe mich nicht auf! — Wenn es nach deinem Kopf ginge, du kröchest dein Lebenlang im Staube!

Ferdinand. O, immer noch besser, Vater, als ich kröch' um den Thron herum.

Präsident (verbeißt seinen Zorn). Hum! — Zwingen muß man dich, dein Glück zu erkennen! Wo zehn Andre mit aller Anstrengung nicht hinaufklimmen, wirst du

spielend, im Schlafe gehoben! Du bist im zwölften Jahre Fähndrich! Im zwanzigsten Major! Ich hab' es durchgesetzt beim Fürsten. Du wirst die Uniform ausziehen und in das Ministerium eintreten! Der Fürst sprach vom Geheimenrath — Gesandtschaften — außerordentlichen Gnaden! Eine herrliche Aussicht dehnt sich vor dir! — Die ebene Straße zunächst nach dem Throne — zum Throne selbst, wenn anders die Gewalt so viel werth ist, als ihre Zeichen — das begeistert dich nicht?

Ferdinand. Weil meine Begriffe von Größe und Glück nicht ganz die Ihrigen sind — Ihre Glückseligkeit macht sich nur selten anders, als durch Verderben bekannt. Neid, Furcht, Verwünschung sind die traurigen Spiegel, worin sich die Hoheit eines Herrschers belächelt — Thränen, Flüche, Verzweiflung die entsetzliche Mahlzeit, woran diese gepriesenen Glücklichen schwelgen, von der sie betrunken aufstehen, und so in die Ewigkeit vor den Thron Gottes taumeln — Mein Ideal von Glück zieht sich genügsamer in mich selbst zurück! In meinem Herzen liegen alle meine Wünsche begraben! —

Präsident. Meisterhaft! Unverbesserlich! Herrlich! Nach dreißig Jahren die erste Vorlesung wieder! — Schade nur, daß mein fünfzigjähriger Kopf zu zäh für das Lernen ist! — Doch — dies seltne Talent nicht einrosten zu lassen, will ich dir jemand an die Seite geben, bei dem du dich in dieser buntscheckigen Tollheit nach Wunsch exercieren kannst. — Du wirst dich entschließen — noch heute entschließen — eine Frau zu nehmen.

Ferdinand (tritt bestürzt zurück). Mein Vater!

Präsident. Ohne Complimente — Ich habe der Lady Milford in deinem Namen eine Karte geschickt. Du wirst dich ohne Aufschub bequemen, dahin zu gehen und ihr zu sagen, daß du ihr Bräutigam bist!

Ferdinand. Der Milford, mein Vater?

Präsident. Wenn sie dir bekannt ist! —

Ferdinand (außer Fassung). Welcher Schandsäule im Herzogthum ist sie das nicht! — Aber ich bin wohl lächerlich, lieber Vater, daß ich Ihre Laune für Ernst aufnehme? Würden Sie Vater zu dem Schurken Sohn sein wollen, der eine privilegierte Buhlerin heirathete?

Präsident. Noch mehr! Ich würde selbst um sie werben, wenn sie einen Fünfziger möchte. — Würdest du zu dem Schurken Vater nicht Sohn sein wollen?

Ferdinand. Nein! So wahr Gott lebt!

Präsident. Eine Frechheit, bei meiner Ehre! die ich ihrer Seltenheit wegen vergebe —

Ferdinand. Ich bitte Sie, Vater! Lassen Sie mich nicht länger in einer Vermuthung, wo es mir unerträglich wird, mich Ihren Sohn zu nennen!

Präsident. Junge, bist du toll? Welcher Mensch von Vernunft würde nicht nach der Distinction geizen, mit seinem Landesherrn an einem dritten Orte zu wechseln?

Ferdinand. Sie werden mir zum Räthsel, mein Vater. Distinction nennen Sie es — Distinction, da mit dem Fürsten zu theilen, wo er auch unter den Menschen hinunterkriecht?

Präsident (schlägt ein Gelächter auf).

Ferdinand. Sie können lachen — und ich will über das hinweggehen, Vater. Mit welchem Gesicht soll ich vor den schlechtesten Handwerker treten, der mit seiner Frau wenigstens doch einen ganzen Körper zur Mitgift bekommt? Mit welchem Gesicht vor die Welt? Vor den Fürsten? Mit welchem vor die Buhlerin selbst, die den Brandflecken ihrer Ehre in meiner Schande auswaschen würde?

Präsident. Wo in aller Welt bringst du das Maul her, Junge?

Ferdinand. Ich beschwöre Sie bei Himmel und Erde, Vater! Sie können durch diese Hinwerfung Ihres einzigen Sohnes so glücklich nicht werden, als Sie ihn unglücklich machen. Ich gebe Ihnen mein Leben, wenn das Sie steigen machen kann. Mein Leben hab' ich von Ihnen; ich werde keinen Augenblick anstehen, es ganz Ihrer Größe zu opfern. — Meine Ehre, Vater! — wenn Sie mir diese nehmen, so war es ein leichtfertiges Schelmenstück, mir das Leben zu geben, und ich muß den Vater wie den Kuppler verfluchen.

Präsident (freundlich, indem er ihm auf die Achsel klopft). Brav, lieber Sohn! Jetzt seh' ich, daß du ein ganzer Kerl bist und der besten Frau im Herzogthum würdig. — Sie soll dir werden — Noch diesen Mittag wirst du dich mit der Gräfin von Ostheim verloben.

Ferdinand (aufs neue betreten). Ist diese Stunde bestimmt, mich ganz zu zerschmettern?

Präsident (einen lauernden Blick auf ihn werfend). Wo doch hoffentlich deine Ehre nichts einwenden wird?

Ferdinand. Nein, mein Vater! Friederike von Ostheim könnte jeden Andern zum Glücklichsten machen! (Für sich, in höchster Verwirrung.) Was seine Bosheit an meinem Herzen noch ganz ließ, zerreißt seine Güte.

Präsident (noch immer kein Auge von ihm wendend). Ich warte auf deine Dankbarkeit, Ferdinand! —

Ferdinand (stürzt auf ihn zu und küßt ihm feurig die Hand). Vater! Ihre Gnade entflammt meine ganze Empfindung — Vater! meinen heißesten Dank für Ihre herzliche Meinung — Ihre Wahl ist untadelhaft — aber — ich kann — ich darf — bedauren Sie mich — ich kann die Gräfin nicht lieben!

Präsident (tritt einen Schritt zurück). Holla! Jetzt hab' ich den jungen Herrn! Also in diese Falle ging er, der listige Heuchler — Also es war nicht die Ehre, die dir die Lady verbot. — Es war nicht die Person, sondern die Heirath, die du verabscheutest? —

Ferdinand (steht zuerst wie versteinert, dann fährt er auf und will fortrennen).

Präsident. Wohin? Halt! Ist das der Respekt, den du mir schuldig bist? (Der Major kehrt zurück.) Du bist bei

der Lady gemeldet. Der Fürst hat mein Wort. Stadt und Hof wissen es richtig. — Wenn du mich zum Lügner machst, Junge — vor dem Fürsten — der Lady — der Stadt — dem Hofe mich zum Lügner machst — Höre, Junge — oder wenn ich hinter gewisse Historien komme! Halt! Holla! Was bläst so auf einmal das Feuer in deinen Wangen aus?

Ferdinand (schneeblaß und zitternd). Wie? Was? Es ist gewiß nichts, mein Vater!

Präsident (einen fürchterlichen Blick auf ihn heftend). Und wenn es was ist — und wenn ich die Spur finden sollte, woher diese Widersetzlichkeit stammt — — Ha, Junge! der bloße Verdacht schon bringt mich zum Rasen! Geh den Augenblick! Die Wachtparade fängt an! Du wirst bei der Lady sein, sobald die Parole gegeben ist! — Wenn ich auftrete, zittert ein Herzogthum! Laß doch sehen, ob mich ein Starrkopf von Sohn meistert! (Er geht und kommt noch einmal wieder.) Junge, ich sage dir, du wirst dort sein, oder fliehe meinen Zorn! (Er geht ab.)

Ferdinand (erwacht aus einer dumpfen Betäubung). Ist er weg? War das eines Vaters Stimme? — Ja! ich will zu ihr — will hin — will ihr Dinge sagen, will ihr einen Spiegel vorhalten — Nichtswürdige! und wenn du auch noch dann meine Hand verlangst — Im Angesicht des versammelten Adels, des Militärs und des Volks — Umgürte dich mit dem ganzen Stolz deines Englands — Ich verwerfe dich — ein deutscher Jüngling! (Er eilt hinaus.)

Zweiter Akt.

Ein Saal im Palais der Lady Milford; zur rechten Hand steht ein Sopha, zur Linken ein Flügel.

Erste Scene.

Lady in einem freien, aber reizenden Negligé, die Haare noch unfrisiert, sitzt vor dem Flügel und phantasiert; **Sophie**, die Kammerjungfer, kommt von dem Fenster.

Sophie. Die Officiers gehen auseinander! Die Wachtparade ist aus — aber ich sehe noch keinen Walter!

Lady (sehr unruhig, indem sie aufsteht und einen Gang durch den Saal macht). Ich weiß nicht, wie ich mich heute finde, Sophie — Ich bin noch nie so gewesen — Also du sahst ihn gar nicht? — Freilich wohl — Es wird ihm nicht eilen — Wie ein Verbrechen liegt es auf meiner Brust — Geh, Sophie — man soll mir den wildesten Renner herausführen, der im Marstall ist! Ich muß ins Freie — Menschen sehen und blauen Himmel, und mich leichter reiten ums Herz herum.

Sophie. Wenn Sie sich unpäßlich fühlen, Milady — berufen Sie Assemblee hier zusammen! Lassen Sie den Herzog hier Tafel halten, oder die l'Hombretische vor Ihren Sopha setzen! Mir sollte der Fürst und sein ganzer Hof zu Gebot stehen und eine Grille im Kopfe surren?

Lady (wirft sich in den Sopha). Ich bitte, verschone mich! Ich gebe dir einen Demant für jede Stunde, wo ich sie mir vom Hals schaffen kann! Soll ich meine Zimmer mit diesem Volk tapezieren? — Das sind schlechte, erbärmliche Menschen, die sich entsetzen, wenn mir ein warmes herzliches Wort entwischt, Mund und Nasen aufreißen, als sähen sie einen Geist — Sklaven eines einzigen Marionettendrahts, den ich leichter als mein Filet regiere! — Was fang' ich mit Leuten an, deren Seelen so gleich als ihre Sackuhren gehen? Kann ich eine Freude dran finden, sie was zu fragen, wenn ich voraus weiß, was sie mir antworten werden? Oder Worte mit ihnen wechseln, wenn sie das Herz nicht haben, andrer Meinung als ich zu sein? — Weg mit ihnen! Es ist verdrießlich, ein Roß zu reiten, das nicht auch in den Zügel beißt. (Sie tritt zum Fenster.)

Sophie. Aber den Fürsten werden Sie doch ausnehmen, Lady? Den schönsten Mann — den feurigsten Liebhaber — den witzigsten Kopf in seinem ganzen Lande!

Lady (kommt zurück). Denn es ist sein Land — und nur ein Fürstenthum, Sophie, kann meinem Geschmack zur erträglichen Ausrede dienen — Du sagst, man beneide mich! Armes Ding! Beklagen soll man mich vielmehr! Unter allen, die an den Brüsten der Majestät trinken, kommt die Favoritin am schlechtesten weg, weil sie allein dem großen und reichen Mann auf dem Bettelstabe begegnet — Wahr ist's, er kann mit dem Talisman seiner Größe jeden Gelust meines Herzens, wie ein Feenschloß, aus der Erde rufen! — Er setzt den Saft von zwei Indien auf die Tafel — ruft Paradiese aus Wildnissen — läßt die Quellen seines Landes in stolzen Bogen gen Himmel springen, oder das Mark seiner Unterthanen in einem Feuerwerk hinpuffen — — Aber kann er auch seinem Herzen befehlen, gegen ein großes, feuriges Herz groß und feurig zu schlagen? Kann er sein darbendes Gehirn auf ein einziges schönes Gefühl exequieren? — Mein Herz hungert bei all dem Vollauf der Sinne; und was helfen mich tausend bessre Empfindungen, wo ich nur Wallungen löschen darf?

Sophie (blickt sie verwundernd an). Wie lang ist es denn aber, daß ich Ihnen diene, Milady?

Lady. Weil du erst heute mit mir bekannt wirst? — Es ist wahr, liebe Sophie — ich habe dem Fürsten meine Ehre verkauft; aber mein Herz habe ich frei behalten — ein Herz, meine Gute, das vielleicht eines Mannes noch werth ist — über welches der giftige Wind des Hofes nur wie der Hauch über den Spiegel ging! — Trau' es mir zu, meine Liebe, daß ich es längst gegen diesen armseligen Fürsten behauptet hätte, wenn ich es nur von meinem Ehrgeiz erhalten könnte, einer Dame am Hof den Rang vor mir einzuräumen!

Sophie. Und dieses Herz unterwarf sich dem Ehrgeiz so gern?

Lady (lebhaft). Als wenn es sich nicht schon gerächt hätte! — Nicht jetzt noch sich rächte! — Sophie (Bedeutend, indem sie die Hand auf Sophiens Achsel fallen läßt.) Wir Frauenzimmer können nur zwischen Herrschen und Dienen wählen, aber die höchste Wonne der Gewalt ist doch nur ein elender Behelf, wenn uns die größere Wonne versagt wird, Sklavinnen eines Mannes zu sein, den wir lieben!

Sophie. Eine Wahrheit, Milady, die ich von Ihnen zuletzt hören wollte!

Lady. Und warum, meine Sophie? Sieht man es denn dieser kindischen Führung des Scepters nicht an, daß wir nur für das Gängelband taugen? Sahst du es denn diesem launischen Flattersinn nicht an — diesen wilden Ergötzungen nicht an, daß sie nur wildere Wünsche in meiner Brust überlärmen sollten?

Sophie (tritt erstaunt zurück). Lady!

Lady (lebhafter). Befriedige diese! Gib mir den Mann, den ich jetzt denke — den ich anbete — sterben, Sophie, oder besitzen muß. (Schmelzend.) Laß mich aus seinem Mund es vernehmen, daß Thränen der Liebe schöner glänzen in unsern Augen, als die Brillanten in unserm Haar, (feurig) und ich werfe dem Fürsten sein Herz und sein Fürstenthum vor die Füße, fliehe mit diesem Manne, fliehe in die entlegenste Wüste der Welt — —

Sophie (blickt sie erschrocken an). Himmel! Was machen Sie? Wie wird Ihnen, Lady?

Lady (bestürzt). Du entfärbst dich? — Hab' ich vielleicht etwas zu viel gesagt? — O so laß mich deine Zunge mit meinem Zutrauen binden — höre noch mehr — höre alles —

Sophie (schaut sich ängstlich um). Ich fürchte, Milady — ich fürchte — ich brauch' es nicht mehr zu hören!

Lady. Die Verbindung mit dem Major — Du und die Welt stehen im Wahn, sie sei eine Hof-Kabale — Sophie — erröthe nicht — schäme dich meiner nicht — sie ist das Werk — meiner Liebe!

Sophie. Bei Gott! Was mir ahnete!

Lady. Sie ließen sich beschwatzen, Sophie — der schwache Fürst — der hofschlaue Walter — der alberne Marschall — Jeder von ihnen wird darauf schwören, daß diese Heirath das unfehlbarste Mittel sei, mich dem Herzog zu retten, unser Band um so fester zu knüpfen! — Ja! es auf ewig zu trennen! auf ewig diese schändlichen Ketten zu brechen! — Belogene Lügner! Von einem schwachen Weibe überlistet! — Ihr selbst führt mir jetzt meinen Geliebten zu! Das war es ja nur, was ich wollte — Hab' ich ihn einmal — hab' ich ihn — o dann auf immer gute Nacht, abscheuliche Herrlichkeit —

Zweite Scene.

Ein alter Kammerdiener des Fürsten, der ein Schmuckkästchen trägt. Die Vorigen.

Kammerdiener. Seine Durchlaucht der Herzog empfehlen Sich Milady zu Gnaden und schicken Ihnen diese Brillanten zur Hochzeit. Sie kommen so eben erst aus Venedig.

Lady (hat das Kästchen geöffnet, und fährt erschrocken zurück). Mensch! was bezahlt dein Herzog für diese Steine?

Kammerdiener (mit finsterm Gesicht). Sie kosten ihn keinen Heller!

Lady. Was? Bist du rasend? Nichts — und (indem sie einen Schritt von ihm wegtritt) du wirfst mir ja einen Blick zu, als wenn du mich durchbohren wolltest — Nichts kosten ihn diese unermeßlich kostbaren Steine?

Kammerdiener. Gestern sind siebentausend Landskinder nach Amerika fort — die zahlen alles.

Lady (setzt den Schmuck plötzlich nieder und geht rasch durch den Saal, nach einer Pause zum Kammerdiener). Mann! Was ist dir? Ich glaube, du weinst?

Kammerdiener (wischt sich die Augen, mit schrecklicher Stimme, alle Glieder zitternd). Edelsteine, wie diese da — ich hab' auch ein paar Söhne drunter.

Lady (wendet sich bebend weg, seine Hand fassend). Doch keinen gezwungenen?

Kammerdiener (lacht fürchterlich). O Gott! — Nein — lauter Freiwillige! Es traten wohl so etliche vorlaute Bursch' vor die Fronte heraus und fragten den Obersten, wie theuer der Fürst das Joch Menschen verkaufe? — Aber unser gnädigster Landesherr ließ alle Regimenter auf dem Paradeplatze aufmarschieren, und die Maulaffen niederschießen. Wir hörten die Büchsen knallen, sahen ihr Gehirn auf das Pflaster spritzen, und die ganze Armee schrie: Juchhe! nach Amerika! —

Lady (fällt mit Entsetzen in den Sopha). Gott! Gott! — Und ich hörte nichts? Und ich merkte nichts?

Kammerdiener. Ja, gnädige Frau! — Warum mußtet Ihr denn mit unserm Herrn gerad' auf die Bärenhatz reiten, als man den Lärmen zum Aufbruch schlug? — Die Herrlichkeit hättet Ihr doch nicht versäumen sollen, wie uns die gellenden Trommeln verkündigten, es ist Zeit, und heulende Waisen dort einen lebendigen Vater verfolgten, und hier eine wüthende Mutter lief, ihr säugendes Kind an Bajonetten zu spießen, und wie man Bräutigam und Braut mit Säbelhieben auseinander riß, und wie Graubärte verzweiflungsvoll da standen, und den Burschen auch zuletzt die Krücken noch nachwarfen in die neue Welt — O, und mitunter das polternde Wirbelschlagen, damit der Allwissende uns nicht sollte beten hören —

Lady (steht auf, heftig bewegt). Weg mit diesen Steinen — sie blitzen Höllenflammen in mein Herz. (Sanfter zum Kammerdiener). Mäßige dich, armer alter Mann. Sie werden wieder kommen. Sie werden ihr Vaterland wieder sehen.

Kammerdiener (warm und voll). Das weiß der Himmel! Das werden sie! — Noch am Stadtthor drehten sie sich um und schrieen: „Gott mit euch, Weib und Kinder! — Es leb' unser Landesvater — Am jüngsten Gericht sind wir wieder da!" —

Lady (mit starkem Schritt auf- und niedergehend). Abscheulich! Fürchterlich! — Mich beredete man, ich habe sie alle getrocknet, die Thränen des Landes — Schrecklich, schrecklich gehen mir die Augen auf — Geh du — Sag deinem Herrn — Ich werd' ihm persönlich danken! (Kammerdiener will gehen, sie wirft ihm ihre Geldbörse in den Hut.) Und das nimm, weil du mir Wahrheit sagtest —

Kammerdiener (wirft sie verächtlich auf den Tisch zurück). Legt's zu dem Uebrigen! (Er geht ab.)

Lady (sieht ihm erstaunt nach). Sophie, spring' ihm nach, frag' ihn um seinen Namen! Er soll seine Söhne wieder haben! (Sophie ab. Lady nachdenkend auf und nieder. Pause. Zu Sophien, die wieder kommt.) Ging nicht jüngst ein Gerücht, daß das Feuer eine Stadt an der Grenze verwüstet und bei vierhundert Familien an den Bettelstab gebracht habe? (Sie klingelt.)

Sophie. Wie kommen Sie auf das! Allerdings ist es so, und die mehrsten dieser Unglücklichen dienen jetzt ihren Gläubigern als Sklaven, oder verderben in den Schachten der fürstlichen Silberbergwerke.

Bedienter (kommt). Was befehlen Milady?

Lady (gibt ihm den Schmuck). Daß das ohne Verzug in die Landschaft gebracht werde! — Man soll es sogleich zu Geld machen, befehl' ich, und den Gewinnst davon unter die Vierhundert vertheilen, die der Brand ruiniert hat!

Sophie. Milady, bedenken Sie, daß Sie die höchste Ungnade wagen!

Lady (mit Größe). Soll ich den Fluch seines Landes in meinen Haaren tragen? (Sie winkt dem Bedienten, dieser geht.) Oder willst du, daß ich unter dem schrecklichen Geschirr solcher Thränen zu Boden sinke? — Geh, Sophie — Es ist besser, falsche Juwelen im Haar, und das Bewußtsein dieser That im Herzen zu haben!

Sophie. Aber Juwelen wie diese! Hätten Sie nicht Ihre schlechtern nehmen können? Nein, wahrlich, Milady! es ist Ihnen nicht zu vergeben!

Lady. Närrisches Mädchen! Dafür werden in einem Augenblick mehr Brillanten und Perlen für mich fallen, als zehn Könige in ihren Diademen getragen, und schönere —

Bedienter (kommt zurück). Major von Walter —

Sophie (springt auf die Lady zu). Gott! Sie verblassen —

Lady. Der erste Mann, der mir Schrecken macht — Sophie — Ich sei unpäßlich, Eduard — Halt — Ist er aufgeräumt? Lacht er? Was spricht er? O, Sophie! Nicht wahr, ich sehe häßlich aus?

Sophie. Ich bitte Sie, Lady —

Bedienter. Befehlen Sie, daß ich ihn abweise?

Lady (stotternd). Er soll mir willkommen sein. (Bedienter hinaus.) Sprich, Sophie! — Was sag' ich ihm? Wie empfang' ich ihn? — Ich werde stumm sein! — Er wird meiner Schwäche spotten — Er wird — o was ahnet mir — Du verlässest mich, Sophie? — Bleib! — Doch nein! — Geh! — So bleib doch! (Der Major kommt durch das Vorzimmer.)

Sophie. Sammeln Sie sich! Er ist schon da!

Dritte Scene.

Ferdinand von Walter. Die Vorigen.

Ferdinand (mit einer kurzen Verbeugung). Wenn ich Sie worin unterbreche, gnädige Frau —

Lady (unter merkbarem Herzklopfen). In nichts, Herr Major, das mir wichtiger wäre.

Ferdinand. Ich komme auf Befehl meines Vaters —

Lady. Ich bin seine Schuldnerin.

Ferdinand. Und soll Ihnen melden, daß wir uns heirathen — So weit der Auftrag meines Vaters.

Lady (entfärbt sich und zittert). Nicht Ihres eigenen Herzens?

Ferdinand. Minister und Kuppler pflegen das niemals zu fragen!

Lady (mit einer Beängstigung, daß ihr die Worte versagen). Und Sie selbst hätten sonst nichts beizusetzen?

Ferdinand (mit einem Blick auf die Mamsell). Noch sehr viel, Milady!

Lady (gibt Sophien einen Wink, diese entfernt sich). Darf ich Ihnen diesen Sopha anbieten?

Ferdinand. Ich werde kurz sein, Milady!

Lady. Nun?

Ferdinand. Ich bin ein Mann von Ehre.

Lady. Den ich zu schätzen weiß.

Ferdinand. Cavalier.

Lady. Kein bessrer im Herzogthum.

Ferdinand. Und Offizier.

Lady (schmeichelhaft). Sie berühren hier Vorzüge, die auch Andere mit Ihnen gemein haben! Warum verschweigen Sie größere, worin Sie einzig sind?

Ferdinand (frostig). Hier brauch' ich sie nicht.

Lady (mit immer steigender Angst). Aber für was muß ich diesen Vorbericht nehmen?

Ferdinand (langsam und mit Nachdruck). Für den Einwurf der Ehre, wenn Sie Lust haben sollten, meine Hand zu erzwingen!

Lady (auffahrend). Was ist das, Herr Major?

Ferdinand (gelassen). Die Sprache meines Herzens — meines Wappens — und dieses Degens!

Lady. Diesen Degen gab Ihnen der Fürst.

Ferdinand. Der Staat gab mir ihn durch die Hand des Fürsten — mein Herz Gott — mein Wappen ein halbes Jahrtausend!

Lady. Der Name des Herzogs —

Ferdinand (hitzig). Kann der Herzog Gesetze der Menschheit verdrehen, oder Handlungen münzen wie seine Dreier? — Er selbst ist nicht über die Ehre erhaben, aber er kann ihren Mund mit seinem Golde verstopfen. Er kann den Hermelin über seine Schande herwerfen. Ich bitte mir aus, davon nichts mehr, Milady — Es ist nicht mehr die Rede von weggeworfenen Aussichten und Ahnen — oder von dieser Degenquaste, oder von der Meinung der Welt. Ich bin bereit, dies Alles mit Füßen zu treten, sobald Sie mich nur überzeugt haben werden, daß der Preis nicht schlimmer noch als das Opfer ist.

Lady (schmerzhaft von ihm weggehend). Herr Major! das hab' ich nicht verdient.

Ferdinand (ergreift ihre Hand). Vergeben Sie. Wir reden hier ohne Zeugen. Der Umstand, der Sie und mich — heute und nie mehr — zusammenführt, berechtigt mich, zwingt mich, Ihnen mein geheimstes Gefühl nicht zurück zu halten! — — Es will mir nicht zu Kopfe, Milady, daß eine Dame von so viel Schönheit und Geist — Eigenschaften, die ein Mann schätzen würde — sich an einen Fürsten sollte wegwerfen können, der nur das Geschlecht an ihr zu bewundern gelernt hat, wenn sich diese Dame nicht schämte, vor einen Mann mit ihrem Herzen zu treten!

Lady (schaut ihm groß ins Gesicht). Reden Sie ganz aus!

Ferdinand. Sie nennen sich eine Brittin! Erlauben Sie mir — ich kann es nicht glauben, daß Sie eine Brittin sind. Die freigeborne Tochter des freiesten Volks unter dem Himmel — das auch zu stolz ist, fremder Tugend zu räuchern — kann sich nimmermehr an fremdes Laster verdingen. Es ist nicht möglich, daß Sie eine Brittin sind, — oder das Herz dieser Brittin muß um so viel kleiner sein, als größer und kühner Britanniens Adern schlagen.

Lady. Sind Sie zu Ende?

Ferdinand. Man könnte antworten, es ist weibliche Eitelkeit — Leidenschaft — Temperament — Hang zum Vergnügen. Schon öfters überlebte Tugend die Ehre! Schon Manche, die mit Schande in diese Schranke trat, hat nachher die Welt durch edle Handlungen mit sich ausgesöhnt, und das häßliche Handwerk durch einen schönen Gebrauch geadelt — — Aber woher denn jetzt diese ungeheure Pressung des Landes, die vorher nie so gewesen? — Das war im Namen des Herzogthums. — Ich bin zu Ende.

Lady (mit Sanftmuth und Hoheit). Es ist das erstemal, Walter, daß solche Reden an mich gewagt werden, und Sie sind der einzige Mensch, dem ich darauf antworte — Daß Sie meine Hand verwerfen, darum schätz' ich Sie. Daß Sie mein Herz lästern, vergebe ich Ihnen. Daß es Ihr Ernst ist, glaube ich Ihnen nicht. Wer sich herausnimmt, Beleidigungen dieser Art einer Dame zu sagen, die nicht mehr als eine Nacht braucht, ihn ganz zu verderben, muß dieser Dame eine große Seele zutrauen, oder — von Sinnen sein. — Daß Sie den Ruin des Landes auf meine Brust wälzen, vergebe Ihnen Gott der Allmächtige, der Sie und mich und den Fürsten einst gegen einander stellt. — Aber Sie haben die Engländerin in mir aufgefordert, und auf Vorwürfe dieser Art muß mein Vaterland Antwort haben.

Ferdinand (auf seinen Degen gestützt). Ich bin begierig.

Lady. Hören Sie also, was ich, außer Ihnen, noch niemand vertraute, noch jemals einem Menschen vertrauen will! — Ich bin nicht die Abenteurerin, Walter, für die Sie mich halten. Ich könnte groß thun und sagen: ich bin fürstlichen Geblüts — aus des unglücklichen Thomas Norfolks Geschlechte, der für die schottische Maria ein Opfer ward. — Mein Vater, des Königs oberster Kämmerer, wurde bezichtigt, in verrätherischem Vernehmen mit Frankreich zu stehen, durch einen Spruch der Parlamente verdammt und enthauptet. — Alle unsere Güter fielen der Krone zu. Wir selbst wurden des Landes verwiesen. Meine Mutter starb am Tage der Hinrichtung. Ich — ein vierzehnjähriges Mädchen — floh nach Deutschland mit meiner Wärterin — einem Kästchen Juwelen — und diesem Familienkreuz, das meine sterbende Mutter mit ihrem letzten Segen mir in den Busen steckte.

Ferdinand (wird nachdenkend und heftet wärmere Blicke auf die Lady).

Lady (fährt fort mit immer zunehmender Rührung). Krank — ohne Namen — ohne Schutz und Vermögen — eine ausländische Waise, kam ich nach Hamburg. Ich hatte nichts gelernt, als das bischen Französisch — ein wenig Filet und den Flügel — desto besser verstand ich, auf Gold und Silber zu speisen, unter damastenen Decken zu schlafen, mit einem Wink zehn Bediente fliegen zu machen und die Schmeicheleien der Großen Ihres Geschlechts aufzunehmen. — Sechs Jahre waren schon hingeweint. — Die letzte Schmucknadel flog dahin — Meine Wärterin starb — und jetzt führte mein Schicksal Ihren Herzog nach Hamburg. Ich spazierte damals an den Ufern der Elbe, sah in den Strom und fing eben an zu phantasieren, ob dieses Wasser oder mein Leiden das Tiefste wäre? — Der Herzog sah mich, verfolgte mich, fand meinen Aufenthalt, lag zu meinen Füßen und schwur, daß er mich liebe. (Sie hält in großer Bewegung inne, dann fährt sie fort mit weinender Stimme.) Alle Bilder meiner glücklichen Kindheit wachten jetzt wieder mit verführendem Schimmer auf — Schwarz wie das Grab graute mich eine trostlose Zukunft an — Mein Herz brannte nach einem Herzen — Ich sank an das seinige. (Von ihm wegstürzend.) Jetzt verdammen Sie mich!

Ferdinand (sehr bewegt, eilt ihr nach und hält sie zurück). Lady! o Himmel! Was hör' ich? Was that ich? — — Schrecklich enthüllt sich mein Frevel mir. Sie können mir nicht mehr vergeben.

Lady (kommt zurück und hat sich zu sammeln gesucht). Hören Sie weiter. Der Fürst überraschte zwar meine wehrlose Jugend — aber das Blut der Norfolk empörte sich in mir: Du, eine geborne Fürstin, Emilie, rief es, und jetzt eines Fürsten Concubine? — Stolz und Schicksal kämpften in meiner Brust, als der Fürst mich hieher brachte und auf einmal die schaudernste Scene vor meinen Augen stand! — Die Wollust der Großen dieser Welt ist die nimmersatte Hyäne, die sich mit Heißhunger Opfer sucht. — Fürchterlich hatte sie schon in diesem Lande gewüthet — hatte Braut und Bräutigam zertrennt — hatte selbst der Ehen göttliches Band zerrissen — — hier das stille Glück einer Familie geschleift — dort ein junges unerfahrenes Herz der verheerenden Pest aufgeschlossen, und sterbende Schülerinnen schäumten den Namen ihres Lehrers unter Flüchen und Zuckungen aus — Ich stellte mich zwischen das Lamm und den Tiger, nahm einen fürstlichen Eid von ihm in einer Stunde der Leidenschaft, und diese abscheuliche Opferung mußte aufhören.

Ferdinand (rennt in der heftigsten Unruhe durch den Saal). Nichts mehr, Milady! Nicht weiter!

Lady. Die traurige Periode hatte einer noch traurigern Platz gemacht. Hof und Serail wimmelten jetzt von Italiens Auswurf. Flatterhafte Pariserinnen tändelten mit dem furchtbaren Scepter, und das Volk blutete unter ihren Launen — Sie alle erlebten ihren Tag. Ich sah sie neben mir in den Staub sinken, denn ich war mehr Kokette, als sie alle. Ich nahm dem Tyrannen den Zügel ab, der wollüstig in meiner Umarmung erschlaffte — dein Vaterland, Walter, fühlte zum erstenmal eine Menschenhand und sank vertrauend an meinen Busen. (Pause, worin sie ihn schmelzend ansieht.) O daß der Mann, von dem ich allein nicht verkannt sein möchte, mich jetzt zwingen muß, groß zu prahlen und meine stille Tugend am Licht der Bewunderung zu versengen! — Walter, ich habe Kerker gesprengt — habe Todesurtheile zerrissen, und manche entsetzliche Ewigkeit auf Galeeren verkürzt. In unheilbare Wunden hab' ich doch wenigstens stillenden Balsam gegossen — mächtige Frevler in Staub gelegt und die verlorne Sache der Unschuld oft noch mit einer buhlerischen Thräne gerettet — Ha, Jüngling, wie süß war mir das! Wie stolz konnte mein Herz jede Anklage meiner fürstlichen Geburt widerlegen! — Und jetzt kommt der Mann, der allein mir das Alles belohnen sollte — der Mann, den mein erschöpftes Schicksal vielleicht zum Ersatz meiner vorigen Leiden schuf — der Mann, den ich mit brennender Sehnsucht im Traum schon umfasse —

Ferdinand (fällt ihr ins Wort, durch und durch erschüttert). Zu viel! zu viel! Das ist wider die Abrede, Lady. Sie sollten sich von Anklagen reinigen und machen mich zu einem Verbrecher. Schonen Sie — ich beschwöre Sie — schonen Sie meines Herzens, das Beschämung und wüthende Reue zerreißen —

Lady (hält seine Hand fest). Jetzt oder nimmermehr! Lange genug hielt die Heldin Stand — das Gewicht dieser Thränen mußt du noch fühlen. (Im zärtlichsten Ton.) Höre, Walter — wenn eine Unglückliche — unwiderstehlich, allmächtig an dich gezogen — sich an dich preßt mit einem Busen voll glühender, unerschöpflicher Liebe — Walter! — und du jetzt noch das kalte Wort Ehre sprichst — wenn diese Unglückliche — niedergedrückt vom Gefühl ihrer Schande — des Lasters überdrüssig — heldenmäßig emporgehoben vom Rufe der Tugend — sich so — in deine Arme wirft (sie umfaßt ihn, beschwörend und feierlich) — durch dich gerettet — durch dich dem Himmel wieder geschenkt sein will, oder (das Gesicht von ihm abgewendet, mit hohler bebender Stimme) deinem Bild zu entfliehen, dem fürchterlichen Rufe der Verzweiflung gehorsam, in noch abscheulichere Tiefen des Lasters wieder hinuntertaumelt —

Ferdinand (sich von ihr losreißend, in der schrecklichsten Bedrängniß). Nein, beim großen Gott! ich kann das nicht aushalten — Lady, ich muß — Himmel und Erde liegen auf mir — ich muß Ihnen ein Geständniß thun, Lady!

Lady (von ihm wegfliehend). Jetzt nicht! Jetzt nicht, bei allem, was heilig ist — in diesem entsetzlichen Augenblick nicht, wo mein zerrissenes Herz an tausend Dolchstichen blutet — Sei's Tod oder Leben — ich darf es nicht — ich will es nicht hören!

Ferdinand. Doch, doch, beste Lady! Sie müssen es. Was ich Ihnen jetzt sagen werde, wird meine Strafbarkeit mindern, und eine warme Abbitte des Vergangenen sein — Ich habe mich in Ihnen betrogen, Milady — Ich erwartete — ich wünschte, Sie meiner Verachtung würdig zu finden. Fest entschlossen, Sie zu beleidigen und Ihren Haß zu verdienen, kam ich her. — Glücklich wir beide, wenn mein Vorsatz gelungen wäre. (Er schweigt eine Weile, darauf leiser und schüchterner.) Ich liebe, Milady — liebe ein bürgerliches Mädchen — Luise Müllerin, eines Musikus Tochter. (Lady wendet sich bleich von ihm weg, er fährt lebhafter fort.) Ich weiß, worein ich mich stürze; aber wenn auch Klugheit die Leidenschaft schweigen heißt, so redet die Pflicht desto lauter — Ich bin der Schuldige. Ich zuerst zerriß ihrer Unschuld goldenen Frieden — wiegte ihr Herz mit vermessenen Hoffnungen und gab es verrätherisch der wilden Leidenschaft Preis — Sie werden mich an Stand — an Geburt — an die Grundsätze meines Vaters erinnern — aber ich liebe. — Meine Hoffnung steigt um so höher, je tiefer die Natur mit Convenienzen zerfallen ist. — Mein Entschluß und das Vorurtheil! — Wir wollen sehen, ob die Mode oder die Menschheit auf dem Platz bleiben wird. (Lady hat sich unterdeß bis an das äußerste Ende des Zimmers zurückgezogen und hält das Gesicht mit beiden Händen bedeckt. Er folgt ihr dahin.) Sie wollten mir etwas sagen, Milady?

Lady (im Ausdruck des heftigsten Leidens). Nichts, Herr von Walter! Nichts, als daß Sie sich und mich und noch eine Dritte zu Grund richten.

Ferdinand. Noch eine Dritte?

Lady. Wir können mit einander nicht glücklich werden. Wir müssen doch der Voreiligkeit Ihres Vaters zum Opfer werden. Nimmermehr werd' ich das Herz eines Mannes haben, der mir seine Hand nur gezwungen gab.

Ferdinand. Gezwungen, Lady? gezwungen gab? und also doch gab? Können Sie eine Hand ohne Herz erzwingen? Sie einem Mädchen den Mann entwenden, der die ganze Welt dieses Mädchens ist? Sie einen Mann von dem Mädchen reißen, das die ganze Welt dieses Mannes ist? Sie, Milady — vor einem Augenblick die bewundernswürdige Brittin? — Sie können das?

Lady. Weil ich es muß. (Mit Ernst und Stärke.) Meine Leidenschaft, Walter, weicht meiner Zärtlichkeit für Sie. Meine Ehre kann's nicht mehr — Unsre Verbindung ist das Gespräch des ganzen Landes. Alle Augen, alle Pfeile des Spotts sind auf mich gespannt. Die Beschimpfung ist unauslöschlich, wenn ein Unterthan des Fürsten mich ausschlägt. Rechten Sie mit Ihrem Vater. Wehren Sie sich, so gut Sie können. — Ich lass' alle Minen springen. (Sie geht schnell ab. Der Major bleibt in sprachloser Erstarrung stehen. Pause. Dann stürzt er fort durch die Flügelthüre.)

Vierte Scene.

Zimmer beim Musikanten.

Miller. Frau Millerin. Luise treten auf.

Miller (hastig ins Zimmer). Ich hab's ja zuvor gesagt!

Luise (sprengt ihn ängstlich an). Was, Vater? was?

Miller (rennt wie toll auf und nieder). Meinen Staatsrock her — hurtig — ich muß ihm zuvorkommen — und ein weißes Manschettenhemd! — Das hab' ich mir gleich eingebildet!

Luise. Um Gotteswillen! Was?

Millerin. Was gibt's denn? was ist's denn?

Miller (wirft seine Perücke ins Zimmer). Nur gleich zum Friseur das! — Was es gibt? (Vor den Spiegel gesprungen.) Und mein Bart ist auch wieder fingerslang. — Was es gibt? — Was wird's geben, du Rabenaas? — Der Teufel ist los, und dich soll das Wetter erschlagen!

Frau. Da sehe man! Ueber mich muß gleich alles kommen!

Miller. Ueber dich? Ja, blaues Donnermaul! und über wen anders? Heute früh mit deinem diabolischen Junker — Hab' ich's nicht im Moment gesagt? — Der Wurm hat geplaudert.

Frau. Ah was! Wie kannst du das wissen?

Miller. Wie kann ich das wissen? — Da! — unter der Hausthür spukt ein Kerl des Ministers, und fragt nach dem Geiger!

Luise. Ich bin des Todes!

Miller. Du aber auch mit deinen Vergißmeinnichts-Augen! (Lacht voll Bosheit.) Das hat seine Richtigkeit, wem der Teufel ein Ei in die Wirthschaft gelegt hat, dem wird eine hübsche Tochter geboren — Jetzt hab' ich's blank.

Frau. Woher weißt du denn, daß es der Luise gilt? Du kannst dem Herzog rekommandiert worden sein. Er kann dich ins Orchester verlangen.

Miller (springt nach seinem Rohr). Daß dich der Schwefelregen von Sodom! — Orchester! — Ja, wo du Kupplerin den Discant wirst heulen, und mein blauer Hinterer den Contrebaß vorstellen! (Wirft sich in einen Stuhl.) Gott im Himmel!

Luise (setzt sich todtenbleich nieder). Mutter! Vater! Warum wird mir auf einmal so bange?

Miller (springt wieder vom Stuhl auf). Aber soll mir der Dintenkleckser einmal in den Schuß laufen! — Soll er mir laufen! — Es sei in dieser oder in jener Welt — Wenn ich ihm nicht Leib und Seele breiweich zusammendresche, alle zehn Gebote und alle sieben Bitten im Vaterunser, und alle Bücher Mosis und der Propheten aufs Leder schreibe, daß man die blauen Flecken bei der Auferstehung der Todten noch sehen soll —

Frau. Ja! fluch' du und poltre du! Das wird jetzt den Teufel bannen! Hilf, heiliger Herregott! Wo hinaus nun? Wie werden wir Rath schaffen? Was nun anfangen? Vater Miller, so rede doch! (Sie läuft heulend durchs Zimmer.)

Miller. Auf der Stell zum Minister will ich! Ich zuerst will mein Maul aufthun — ich selbst will es angeben! Du hast es vor mir gewußt! Du hättest mir einen Wink geben können! Das Mädel hätt' sich noch weisen lassen. Es wäre noch Zeit gewesen — aber nein! — Da hat sich was makeln lassen; da hat sich was fischen lassen! Da hast du noch Holz obendrein zugetragen! — Jetzt sorg' auch für deinen Kuppelpelz. Friß aus, was du einbrockest! Ich nehme meine Tochter in Arm, und marsch mit ihr über die Grenze!

Fünfte Scene.

Ferdinand von Walter stürzt erschrocken und außer Athem ins Zimmer. Die Vorigen.

Ferdinand. War mein Vater da?

Luise (fährt mit Schrecken auf). Sein Vater! Allmächtiger Gott!

Frau (schlägt die Hände zusammen). Der Präsident! Es ist aus mit uns!

Miller (lacht voll Bosheit). Gottlob! Gottlob! Da haben wir ja die Bescheerung!

(Alle zugleich.)

Ferdinand (eilt auf Luisen zu, und drückt sie stark in die Arme). Mein bist du, und würfen Höll' und Himmel sich zwischen uns!

Luise. Mein Tod ist gewiß — Rede weiter — Du sprachst einen schrecklichen Namen aus — Dein Vater?

Ferdinand. Nichts. Nichts. Es ist überstanden. Ich hab' dich ja wieder. Du hast mich ja wieder. O laß mich Athem schöpfen an dieser Brust! Es war eine schreckliche Stunde.

Luise. Welche? Du tödtest mich!

Ferdinand (tritt zurück und schaut sie bedeutend an). Eine Stunde, Luise, wo zwischen mein Herz und dich eine fremde Gestalt sich warf — wo meine Liebe vor meinem Gewissen erblaßte — wo meine Luise aufhörte, ihrem Ferdinand alles zu sein — —

Luise (sinkt mit verhülltem Gesicht auf den Sessel nieder).

Ferdinand (geht schnell auf sie zu, bleibt sprachlos mit starrem Blick vor ihr stehen, dann verläßt er sie plötzlich, in großer Bewegung). Nein! Nimmermehr! Unmöglich, Lady! Zu viel verlangt! Ich kann dir diese Unschuld nicht opfern — Nein, beim unendlichen Gott! ich kann meinen Eid nicht verletzen, der mich laut wie des Himmels Donner aus diesem brechenden Auge mahnt — Lady, blick hieher — hieher, du Rabenvater — Ich soll diesen Engel würgen? Die Hölle soll ich in diesen himmlischen Busen schütten? (Mit Entschluß auf sie zueilend.) Ich will sie führen vor des Weltrichters Thron, und ob meine Liebe Verbrechen ist, soll der Ewige sagen. (Er faßt sie bei der Hand, und hebt sie vom Sessel.) Fasse Muth, meine Theuerste! — Du hast gewonnen! Als Sieger komm' ich aus dem gefährlichsten Kampf zurück!

Luise. Nein! Nein! — Verhehle mir nichts. Sprich es aus, das entsetzliche Urtheil. Deinen Vater nanntest du? Du nanntest die Lady? — Schauer des Todes ergreifen mich — Man sagt, sie wird heirathen.

Ferdinand (stürzt betäubt zu Luisens Füßen nieder). Mich, Unglückselige!

Luise (nach einer Pause, mit stillem bebenden Ton und schrecklicher Ruhe). Nun — was erschreck' ich denn? — Der alte Mann dort hat mir's ja oft gesagt — ich hab' es ihm nie glauben wollen. (Pause, dann wirft sie sich Millern laut weinend in den Arm.) Vater, hier ist deine Tochter wieder — Verzeihung, Vater! — Dein Kind kann ja nicht dafür, daß dieser Traum so schön war, und — — so fürchterlich jetzt das Erwachen — —

Miller. Luise! Luise! — O Gott, sie ist von sich — Meine Tochter, mein armes Kind — Fluch über den Verführer! — Fluch über das Weib, das ihm kuppelte!

Frau (wirft sich jammernd auf Luisen). Verdien' ich diesen Fluch, meine Tochter? Vergeb's Ihnen Gott, Baron! — Was hat dieses Lamm gethan, daß Sie es würgen?

Ferdinand (springt an ihr auf, voll Entschlossenheit). Aber ich will seine Kabalen durchbohren — durchreißen will ich alle diese eisernen Ketten des Vorurtheils — Frei wie ein Mann will ich wählen, daß diese Insektenseelen am Riesenwerk meiner Liebe hinaufschwindeln. (Er will fort.)

Luise (zittert vom Sessel auf, folgt ihm). Bleib! Bleib! Wohin willst du? — Vater — Mutter — in dieser bangen Stunde verläßt er uns!

Frau (eilt ihm nach, hängt sich an ihn). Der Präsident wird hieher kommen — Er wird unser Kind mißhandeln — Er wird uns mißhandeln — Herr von Walter, und Sie verlassen uns?

Miller (lacht wüthend). Verläßt uns! Freilich! Warum nicht? — Sie gab ihm ja alles hin! (Mit der einen Hand den Major, mit der andern Luisen fassend.) Geduld, Herr! der Weg aus meinem Hause geht nur über diese da — Erwarte erst deinen Vater! wenn du kein Bube bist. Erzähl' es ihm, wie du dich in ihr Herz stahlst, Betrüger, oder bei Gott! (Ihm seine Tochter zuschleudernd, wild und heftig.) Du sollst mir zuvor diesen wimmernden Wurm zertreten, den Liebe zu dir so zu Schanden richtete!

Ferdinand (kommt zurück und geht auf und ab in tiefen Gedanken). Zwar die Gewalt des Präsidenten ist groß — Vaterrecht ist ein weites Wort — der Frevel selbst kann sich in seinen Falten verstecken, er kann es weit damit treiben — weit! — Doch aufs Aeußerste treibt's nur die Liebe — Hier, Luise! Deine Hand in die meinige! (Er faßt diese heftig.) So wahr mich Gott im letzten Hauch nicht verlassen soll! — Der Augenblick, der diese zwei Hände trennt, zerreißt auch den Faden zwischen mir und der Schöpfung!

Luise. Mir wird bange! Blick weg! Deine Lippen beben! Dein Auge rollt fürchterlich —

Ferdinand. Nein, Luise! Zittre nicht! Es ist nicht Wahnsinn, was aus mir redet. Es ist das köstliche Geschenk des Himmels, Entschluß in dem geltenden Augenblick, wo die gepreßte Brust nur durch etwas Unerhörtes sich Luft macht — Ich liebe dich, Luise — Du sollst mir bleiben, Luise — Jetzt zu meinem Vater! (Er eilt schnell fort und rennt — gegen den Präsidenten.)

Sechste Scene.

Der Präsident mit einem Gefolge von Bedienten. Vorige.

Präsident (im Hereintreten). Da ist er schon.

Alle (erschrocken).

Ferdinand (weicht einige Schritte zurück). Im Hause der Unschuld.

Präsident. Wo der Sohn Gehorsam gegen den Vater lernt!

Ferdinand. Lassen Sie uns das — —

Präsident (unterbricht ihn, zu Millern). Er ist der Vater?

Miller. Stadtmusikant Miller.

Präsident (zur Frau). Sie die Mutter?

Frau. Ach ja! die Mutter.

Ferdinand (zu Millern). Vater, bring' er die Tochter weg — ihr droht eine Ohnmacht.

Präsident. Ueberflüssige Sorgfalt! Ich will sie anstreichen. (Zu Luisen.) Wie lang kennt sie den Sohn des Präsidenten.

Luise. Diesem habe ich nie nachgefragt! Ferdinand von Walter besucht mich seit dem November.

Ferdinand. Betet sie an.

Präsident. Erhielt sie Versicherungen?

Ferdinand. Vor wenig Augenblicken die feierlichste im Angesicht Gottes.

Präsident (zornig zu seinem Sohne). Zur Beichte deiner Thorheit wird man dir schon das Zeichen geben. (Zu Luisen.) Ich warte auf Antwort.

Luise. Er schwur mir Liebe.

Ferdinand. Und wird sie halten.

Präsident. Muß ich befehlen, daß du schweigst? — Nahm sie den Schwur an?

Luise (zärtlich). Ich erwiederte ihn.

Ferdinand (mit fester Stimme). Der Bund ist geschlossen.

Präsident. Ich werde das Echo hinaus werfen lassen. (Boshaft zu Luisen.) Aber er bezahlte sie doch jederzeit baar?

Luise (aufmerksam). Diese Frage verstehe ich nicht ganz.

Präsident (mit beißendem Lachen). Nicht? Nun! ich meine nur — Jedes Handwerk hat, wie man sagt, seinen goldenen Boden — auch sie, hoff' ich, wird ihre Gunst nicht verschenkt haben — oder war's ihr vielleicht mit dem bloßen Verschluß gedient? Wie?

Ferdinand (fährt wie rasend auf). Hölle! was war das?

Luise (zum Major mit Würde und Unwillen). Herr von Walter, jetzt sind Sie frei.

Ferdinand. Vater! Ehrfurcht befiehlt die Tugend auch im Bettlerkleid.

Präsident (lacht lauter). Eine lustige Zumuthung! Der Vater soll die Hure des Sohnes respektiren.

Luise (stürzt nieder). O Himmel und Erde!

Ferdinand (mit Luisen zu gleicher Zeit, indem er den Degen nach dem Präsidenten zückt, den er aber schnell wieder sinken läßt). Vater! Sie hatten einmal ein Leben an mich zu fordern — Es ist bezahlt. (Den Degen einsteckend.) Der Schuldbrief der kindlichen Pflicht liegt zerrissen da —

Miller (der bis jetzt furchtsam auf der Seite gestanden, tritt hervor in Bewegung, wechselsweise vor Wuth mit den Zähnen knirschend und vor Angst damit klappernd). Euer Excellenz — Das Kind ist des Vaters Arbeit — Halten zu Gnaden — Wer das Kind eine Mähre schilt, schlägt den Vater ans Ohr, und Ohrfeig um Ohrfeig — Das ist so Tax bei uns — Halten zu Gnaden.

Frau. Hilf, Herr und Heiland! — Jetzt bricht auch der Alte los — über unserm Kopf wird das Wetter zusammenschlagen!

Präsident (der es nur halb gehört hat). Regt sich der Kuppler auch? — Wir sprechen uns gleich, Kuppler.

Miller. Halten zu Gnaden. Ich heiße Miller, wenn Sie ein Adagio hören wollen — mit Buhlschaften dien' ich nicht. So lang der Hof da noch Vorrath hat, kommt die Lieferung nicht an uns Bürgersleut'. Halten zu Gnaden.

Frau. Um des Himmels willen, Mann! Du bringst Weib und Kind um.

Ferdinand. Sie spielen hier eine Rolle, mein Vater, wobei Sie sich wenigstens die Zeugen hätten ersparen können.

Miller (kommt ihm näher, herzhafter). Deutsch und verständlich. Halten zu Gnaden. Euer Excellenz schalten und walten im Land. Das ist meine Stube. Mein devotestes Compliment, wenn ich dermaleinst ein pro memoria bringe, aber den ungehobelten Gast werf' ich zur Thür hinaus — Halten zu Gnaden.

Präsident (vor Wuth blaß). Was? — Was ist das? (Tritt ihm näher.)

Miller (zieht sich sachte zurück). Das war nur so meine Meinung, Herr — Halten zu Gnaden.

Präsident (in Flammen). Ha, Spitzbube! Ins Zuchthaus spricht dich deine vermessene Meinung — Fort! Man soll Gerichtsdiener holen. (Einige vom Gefolg gehen ab; der Präsident rennt voll Wuth durch das Zimmer.) Vater ins Zuchthaus! — an den Pranger Mutter und Metze von Tochter! — Die Gerechtigkeit soll meiner Wuth ihre Arme borgen! Für diesen Schimpf muß ich schreckliche Genugthuung haben — Ein solches Gesindel sollte meine Plane zerschlagen, und ungestraft Vater und Sohn an einander hetzen? — Ha, Verfluchte! Ich will meinen Haß an eurem Untergang sättigen, die ganze Brut, Vater, Mutter und Tochter, will ich meiner brennenden Rache opfern!

Ferdinand (tritt gelassen und standhaft unter sie hin). O nicht doch! Seid außer Furcht! Ich bin zugegen. (Zum Präsidenten mit Unterwürfigkeit.) Keine Uebereilung, mein Vater! Wenn Sie sich selbst lieben, keine Gewaltthätigkeit! Es gibt eine Gegend in meinem Herzen, worin das Wort Vater noch nie gehört worden ist — Dringen Sie nicht bis in diese.

Präsident. Nichtswürdiger! Schweig! Reize meinen Grimm nicht noch mehr!

Miller (kommt aus einer dumpfen Betäubung zu sich selbst). Schau du nach deinem Kinde, Frau. Ich laufe zum Herzog. — Der Leibschneider — das hat mir Gott eingeblasen — der Leibschneider lernt die Flöte bei mir. Es kann mir nicht fehlen beim Herzog. (Er will gehen.)

Präsident. Beim Herzog, sagst du? — Hast du vergessen, daß ich die Schwelle bin, worüber du springen oder den Hals brechen mußt? — Beim Herzog, du Dummkopf? — Versuch' es, wenn du, lebendig todt, eine Thurmhöhe tief, unter dem Boden im Kerker liegst, wo die Nacht mit der Hölle liebäugelt, und Schall und Licht wieder umkehren. Raßle dann mit deinen Ketten und wimmre: Mir ist zu viel geschehen!

Siebente Scene.

Gerichtsdiener. Die Vorigen.

Ferdinand (eilt auf Luisen zu, die ihm halb todt in den Arm fällt.) Luise! Hilfe! Rettung! Der Schrecken überwältigte sie!

Miller (ergreift sein spanisches Rohr, setzt den Hut auf und macht sich zum Angriff gefaßt).

Frau (wirft sich auf die Kniee vor den Präsidenten).

Präsident (zu den Gerichtsdienern, seinen Orden entblößend). Legt Hand an, im Namen des Herzogs! — Weg von der Metze, Junge! — Ohnmächtig oder nicht — wenn sie nur erst das eiserne Halsband um hat, wird man sie schon mit Steinwürfen aufwecken.

Frau. Erbarmung, Ihro Excellenz! Erbarmung! Erbarmung!

Miller (reißt seine Frau in die Höhe). Knie vor Gott, alte Heulhure, und nicht vor — Schelmen, weil ich ja doch schon ins Zuchthaus muß!

Präsident (beißt die Lippen). Du kannst dich verrechnen, Bube! Es stehen noch Galgen leer! (Zu den Gerichtsdienern.) Muß ich es noch einmal sagen?

Gerichtsdiener (dringen auf Luisen ein).

Ferdinand (springt an ihr auf und stellt sich vor sie, grimmig). Wer will was? (Er zieht den Degen sammt der Scheide und wehrt sich mit dem Gefäß.) Wag' es, sie anzurühren, wer nicht auch die Hirnschale an die Gerichte vermiethet hat. (Zum Präsidenten.) Schonen Sie Ihrer selbst! Treiben Sie mich nicht weiter, mein Vater!

Präsident (drohend zu den Gerichtsdienern). Wenn euch euer Brod lieb ist, Memmen —

Gerichtsdiener (greifen Luisen wieder an).

Ferdinand. Tod und alle Teufel! Ich sage: Zurück! — Noch einmal! Haben Sie Erbarmen mit sich selbst. Treiben Sie mich nicht aufs Aeußerste, Vater.

Präsident (aufgebracht zu den Gerichtsdienern). Ist das euer Diensteifer, Schurken?

Gerichtsdiener (greifen hitziger an).

Ferdinand. Wenn es denn sein muß (indem er den Degen zieht und einige von denselben verwundet), so verzeih' mir, Gerechtigkeit!

Präsident (voll Zorn). Ich will doch sehen, ob auch ich diesen Degen fühle. (Er faßt Luisen selbst, zerrt sie in die Höhe und übergibt sie einem Gerichtsknecht.)

Ferdinand (lacht erbittert). Vater, Vater! Sie machen hier ein beißendes Pasquill auf die Gottheit, die sich so übel auf ihre Leute verstund, und aus vollkommenen Henkersknechten schlechte Minister machte.

Präsident (zu den Uebrigen). Fort mit ihr!

Ferdinand. Vater, sie soll an dem Pranger stehen, aber mit dem Major, des Präsidenten Sohne — — Bestehen Sie noch darauf?

Präsident. Desto possierlicher wird das Spektakel — Fort!

Ferdinand. Vater! ich werfe meinen Offiziersdegen auf das Mädchen — — Bestehen Sie noch darauf? —

Präsident. Das Porte-Epée ist an deiner Seite des Prangerstehens gewohnt worden — Fort! Fort! Ihr wißt meinen Willen.

Ferdinand (drückt einen Gerichtsdiener weg, faßt Luisen mit einem Arm, mit dem andern zuckt er den Degen auf sie). Vater! Eh Sie meine Gemahlin beschimpfen, durchstoß' ich sie — Bestehen Sie noch darauf?

Präsident. Thu' es, wenn deine Klinge auch spitzig ist.

Ferdinand (läßt Luisen fahren und blickt fürchterlich zum Himmel). Du, Allmächtiger, bist Zeuge! Kein menschliches Mittel ließ ich unversucht — ich muß zu einem teuflischen schreiten — Ihr führt sie zum Pranger fort, unterdessen (dem Präsidenten ins Ohr rufend) erzähl' ich der Residenz eine Geschichte, wie man Präsident wird. (Ab.)

Präsident (wie vom Blitz gerührt). Was ist das? — Ferdinand! — Laßt sie ledig! (Er eilt dem Major nach.)

Dritter Akt.

Erste Scene.

Saal beim Präsidenten.

Der Präsident und Secretär Wurm kommen.

Präsident. Der Streich war verwünscht.

Wurm. Wie ich befürchtete, gnädiger Herr. Zwang erbittert die Schwärmer immer, aber bekehrt sie nie.

Präsident. Ich hatte mein bestes Vertrauen in diesen Anschlag gesetzt. Ich urtheilte so: wenn das Mädchen beschimpft wird, muß er, als Offizier, zurücktreten.

Wurm. Ganz vortrefflich. Aber zum Beschimpfen hätt' es auch kommen sollen.

Präsident. Und doch — wenn ich es jetzt mit kaltem Blut überdenke — Ich hätte mich nicht sollen eintreiben lassen. — Es war eine Drohung, woraus er wohl nimmermehr Ernst gemacht hätte.

Wurm. Das denken Sie ja nicht. Der gereizten Leidenschaft ist keine Thorheit zu bunt. Sie sagen mir, der Herr Major haben immer den Kopf zu Ihrer Regierung geschüttelt. Ich glaub's. Die Grundsätze, die er aus Akademieen hieher brachte, wollten mir gleich nicht recht einleuchten. Was sollten auch die phantastischen Träumereien von Seelengröße und persönlichem Adel an einem Hofe, wo die größte Weisheit diejenige ist, im rechten Tempo, auf eine geschickte Art, Groß und Klein zu sein. Er ist zu jung und zu feurig, um Geschmack am langsamen, krummen Gang der Kabale zu finden, und nichts wird seine Ambition in Bewegung setzen, als was groß ist und abenteuerlich.

Präsident (verdrießlich). Aber was wird diese wohlweise Anmerkung an unserm Handel verbessern?

Wurm. Sie wird Ew. Excellenz auf die Wunde hinweisen, und auch vielleicht auf den Verband. Einen solchen Charakter — erlauben Sie — hätte man entweder nie zum

Vertrauten oder niemals zum Feind machen sollen. Er verabscheut das Mittel, wodurch Sie gestiegen sind. Vielleicht war es bis jetzt nur der Sohn, der die Zunge des Verräthers band. Geben Sie ihm Gelegenheit, jenen rechtmäßig abzuschütteln; machen Sie ihn durch wiederholte Stürme auf seine Leidenschaft glauben, daß Sie der zärtliche Vater nicht sind, so dringen die Pflichten des Patrioten bei ihm vor. Ja, schon allein die seltsame Phantasie, der Gerechtigkeit ein so merkwürdiges Opfer zu bringen, könnte Reiz genug für ihn haben, selbst seinen Vater zu stürzen.

Präsident. Wurm — Wurm — Er führt mich da vor einen entsetzlichen Abgrund.

Wurm. Ich will Sie zurückführen, gnädiger Herr. Darf ich freimüthig reden?

Präsident (indem er sich niedersetzt). Wie ein Verdammter zum Mitverdammten.

Wurm. Also verzeihen Sie — Sie haben, dünkt mich, der biegsamen Hofkunst den ganzen Präsidenten zu danken, warum vertrauten Sie ihr nicht auch den Vater an? Ich besinne mich, mit welcher Offenheit Sie Ihren Vorgänger damals zu einer Partie Piquet beredeten, und bei ihm die halbe Nacht mit freundschaftlichem Burgunder hinwegschwemmten, und das war doch die nämliche Nacht, wo die große Mine losgehen und den guten Mann in die Luft blasen sollte — Warum zeigten Sie Ihrem Sohne den Feind? Nimmermehr hätte dieser erfahren sollen, daß ich um seine Liebesangelegenheiten wisse. Sie hätten den Roman von Seite des Mädchens unterhöhlt, und das Herz Ihres Sohnes behalten! Sie hätten den klugen General gespielt, der den Feind nicht am Kern seiner Truppen faßt, sondern Spaltungen unter den Gliedern stiftet.

Präsident. Wie war das zu machen?

Wurm. Auf die einfachste Art — und die Karten sind noch nicht ganz vergeben. Unterdrücken Sie eine Zeitlang, daß Sie Vater sind. Messen Sie sich mit einer Leidenschaft nicht, die jeder Widerstand nur mächtiger machte — Ueberlassen Sie es mir, an ihrem eigenen Feuer den Wurm auszubrüten, der sie zerfrißt.

Präsident. Ich bin begierig.

Wurm. Ich müßte mich schlecht auf den Barometer der Seele verstehen, oder der Herr Major ist in der Eifersucht schrecklich, wie in der Liebe. Machen Sie ihm das Mädchen verdächtig — — Wahrscheinlich oder nicht. Ein Gran Hefe reicht hin, die ganze Masse in eine zerstörende Gährung zu jagen.

Präsident. Aber woher diesen Gran nehmen?

Wurm. Da sind wir auf dem Punkt — Vor allen Dingen, gnädiger Herr, erklären Sie sich mir, wie viel Sie bei der fernern Weigerung des Majors auf dem Spiel haben — in welchem Grade es Ihnen wichtig ist, den Roman mit dem Bürgermädchen zu endigen, und die Verbindung mit Lady Milford zu Stand zu bringen?

Präsident. Kann er noch fragen, Wurm? — Mein ganzer Einfluß ist in Gefahr, wenn die Partie mit der Lady zurückgeht, und wenn ich den Major zwinge, mein Hals.

Wurm (munter). Jetzt haben Sie die Gnade und hören. — Den Herrn Major umspinnen wir mit List. Gegen das Mädchen nehmen wir Ihre ganze Gewalt zu Hilfe. Wir dictieren ihr ein Billet doux an eine dritte Person in die Feder, und spielen das mit guter Art dem Major in die Hände.

Präsident. Toller Einfall! Als ob sie sich so geschwind hin bequemen würde, ihr eigenes Todesurtheil zu schreiben!

Wurm. Sie muß, wenn Sie mir freie Hand lassen wollen. Ich kenne das gute Herz auf und nieder. Sie hat nicht mehr als zwei tödtliche Seiten, durch welche wir ihr Gewissen bestürmen können — ihren Vater und den Major. Der Letztere bleibt ganz und gar aus dem Spiel: desto freier können wir mit dem Musikanten umspringen. —

Präsident. Als zum Exempel?

Wurm. Nach dem, was Ew. Excellenz mir von dem Auftritt in seinem Hause gesagt haben, wird nichts leichter sein, als den Vater mit einem Halsproceß zu bedrohen. Die Person des Günstlings und Siegelbewahrers ist gewissermaßen der Schatten der Majestät. — Beleidigungen gegen jenen sind Verletzungen dieser. — Wenigstens will ich den armen Schächer mit diesem zusammengeflickten Kobold durch ein Nadelöhr jagen.

Präsident. Doch — ernsthaft dürfte der Handel nicht werden.

Wurm. Ganz und gar nicht — nur in so weit, als es nöthig ist, die Familie in die Klemme zu treiben — Wir setzen also in aller Stille den Musikus fest — Die Noth um so dringender zu machen, könnte man auch die Mutter mitnehmen, — sprechen von peinlicher Anklage, von Schaffot, von ewiger Festung, und machen den Brief der Tochter zur einzigen Bedingniß seiner Befreiung.

Präsident. Gut! Gut! Ich verstehe.

Wurm. Sie liebt ihren Vater — bis zur Leidenschaft, möcht' ich sagen. Die Gefahr seines Lebens — seiner Freiheit zum mindesten — die Vorwürfe ihres Gewissens, den Anlaß dazu gegeben zu haben — die Unmöglichkeit, den Major zu besitzen — endlich die Betäubung ihres Kopfs, die ich auf mich nehme — es kann nicht fehlen — sie muß in die Falle gehn.

Präsident. Aber mein Sohn? Wird er nicht auf der Stelle Wind davon haben? Wird er nicht wüthender werden?

Wurm. Das lassen Sie meine Sorge sein, gnädiger Herr — Vater und Mutter werden nicht eher freigelassen, bis die ganze Familie einen körperlichen Eid darauf abgelegt, den ganzen Vorgang geheim zu halten und den Betrug zu bestätigen.

Präsident. Einen Eid? Was wird ein Eid fruchten, Dummkopf?

Wurm. Nichts bei uns, gnädiger Herr! Bei dieser Menschenart alles — Und sehen Sie nun, wie schön wir beide auf diese Manier zum Ziel kommen werden — Das Mädchen verliert die Liebe des Majors und den Ruf ihrer Tugend. Vater und Mutter ziehen gelindere Saiten auf, und durch und durch weich gemacht von Schicksalen dieser Art, erkennen sie's noch zuletzt für Erbarmung, wenn ich der Tochter durch meine Hand ihre Reputation wieder gebe.

Präsident (lacht unter Kopfschütteln). Ja, ich gebe mich dir überwunden, Schurke! Das Geweb' ist satanisch fein. Der Schüler übertrifft seinen Meister — — Nun ist die Frage, an wen das Billet muß gerichtet werden? Mit wem wir sie in Verdacht bringen müssen?

Wurm. Nothwendig mit jemand, der durch den Entschluß Ihres Sohnes alles gewinnen oder alles verlieren muß!

Präsident (nach einigem Nachdenken). Ich weiß nur den Hofmarschall.

Wurm (zuckt die Achseln). Mein Geschmack wär' er nun freilich nicht, wenn ich Luise Millerin hieße.

Präsident. Und warum nicht? Wunderlich! Eine blendende Garderobe — eine Atmosphäre von Eau de mille fleurs und Bisam — auf jedes alberne Wort eine Handvoll Ducaten — und alles das sollte die Delicatesse einer bürgerlichen Dirne nicht endlich bestechen können? O, guter Freund! so scrupulös ist die Eifersucht nicht! Ich schicke zum Marschall. (Klingelt.)

Wurm. Unterdessen, daß Ew. Excellenz dieses und die Gefangennehmung des Geigers besorgen, werd' ich hingehen und den bewußten Liebesbrief aufsetzen.

Präsident (zum Schreibepult gehend). Den er mir zum Durchlesen heraufbringt, sobald er zu Stand sein wird. (Wurm geht ab. Der Präsident setzt sich zu schreiben; ein Kammerdiener kommt; er steht auf und gibt ihm ein Papier.) Dieser Verhaftsbefehl muß ohne Aufschub in die Gerichte — ein anderer von euch wird den Hofmarschall zu mir bitten.

Kammerdiener. Der gnädige Herr sind so eben hier angefahren.

Präsident. Noch besser — aber die Anstalten sollen mit Vorsicht getroffen werden, sagt ihr, daß kein Aufstand erfolgt.

Kammerdiener. Sehr wohl, Ihr' Excellenz!

Präsident. Versteht ihr? Ganz in der Stille.

Kammerdiener. Ganz gut, Ihr' Excellenz! (Ab.)

Zweite Scene.

Der Präsident und der Hofmarschall.

Hofmarschall (eilfertig). Nur en passant, mein Bester! — Wie leben Sie? Wie befinden Sie sich? — Heute Abend ist große Opera Dido — das superbeste Feuerwerk — eine ganze Stadt brennt zusammen — Sie sehen sie doch auch brennen? Was?

Präsident. Ich habe Feuerwerks genug in meinem eigenen Hause, das meine ganze Herrlichkeit in die Luft nimmt — Sie kommen erwünscht, lieber Marschall, mir in einer Sache zu rathen, thätig zu helfen, die uns beide poussiert oder völlig zu Grunde richtet. Setzen Sie sich.

Hofmarschall. Machen Sie mir nicht Angst, mein Süßer.

Präsident. Wie gesagt — poussiert oder ganz zu Grunde richtet. Sie wissen mein Project mit dem Major und der Lady. Sie begreifen auch, wie unentbehrlich es war, unser beider Glück zu fixieren. Es kann alles zusammenfallen, Kalb. Mein Ferdinand will nicht.

Hofmarschall. Will nicht — will nicht — ich hab's ja in der ganzen Stadt schon herumgesagt! Die Mariage ist ja in jedermanns Munde.

Präsident. Sie können vor der ganzen Stadt als Windmacher dastehen. Er liebt eine Andere.

Hofmarschall. Sie scherzen. Ist das auch wohl ein Hinderniß?

Präsident. Bei dem Trotzkopf das unüberwindlichste.

Hofmarschall. Er sollte so wahnsinnig sein und sein Fortune von sich stoßen? Was?

Präsident. Fragen Sie ihn das und hören Sie, was er antwortet.

Hofmarschall. Aber, mon Dieu! was kann er denn antworten?

Präsident. Daß er der ganzen Welt das Verbrechen entdecken wolle, wodurch wir gestiegen sind — daß er unsere falschen Briefe und Quittungen angeben — daß er uns beide ans Messer liefern wolle — das kann er antworten.

Hofmarschall. Sind Sie von Sinnen?

Präsident. Das hat er geantwortet. Das war er schon Willens, ins Werk zu richten — Davon hab' ich ihn kaum noch durch meine höchste Erniedrigung abgebracht. Was wissen Sie hierauf zu sagen?

Hofmarschall (mit einem Schafsgesicht). Mein Verstand steht still.

Präsident. Das könnte noch hingehen. Aber zugleich hinterbringen mir meine Spionen, daß der Oberschenk von Bock auf dem Sprunge sei, um die Lady zu werben.

Hofmarschall. Sie machen mich rasend. Wer sagen Sie? von Bock, sagen Sie? — Wissen Sie denn auch, daß wir Todfeinde zusammen sind? Wissen Sie auch, warum wir es sind?

Präsident. Das erste Wort, das ich höre!

Hofmarschall. Bester! Sie werden hören und aus der Haut werden Sie fahren — wenn Sie sich noch des Hofballs entsinnen — — es geht jetzt ins einundzwanzigste Jahr — wissen Sie, worauf man den ersten Englischen tanzte, und dem Grafen von Meerschaum das heiße Wachs von einem Kronleuchter auf den Domino tröpfelte — Ach Gott, das müssen Sie freilich noch wissen!

Präsident. Wer könnte so was vergessen?

Hofmarschall. Sehen Sie! da hatte Prinzessin Amalie in der Hitze des Tanzes ein Strumpfband verloren. — Alles kommt, wie begreiflich, in Allarm — von Bock und ich — wir waren noch Kammerjunker — wir kriechen durch den ganzen Redoutensaal, das Strumpfband zu suchen — endlich erblick' ich's — von Bock merkt's — von Bock darauf zu, reißt es mir aus den Händen — ich bitte Sie! bringt's der Prinzessin und schnappt mir glücklich das Compliment weg. — Was denken Sie?

Präsident. Impertinent!

Hofmarschall. Schnappt mir das Compliment weg — Ich meine in Ohnmacht zu sinken. Eine solche Malice ist gar nicht erlebt worden. — Endlich ermann' ich mich, nähere mich Ihrer Durchlaucht und spreche: Gnädigste Frau! von Bock war so glücklich, Höchstdenenselben das Strumpfband zu überreichen, aber wer das Strumpfband zuerst erblickte, belohnt sich in der Stille und schweigt.

Präsident. Bravo, Marschall! Bravissimo!

Hofmarschall. Und schweigt — Aber ich werd's dem von Bock bis zum jüngsten Gerichte noch nachtragen — der niederträchtige, kriechende Schmeichler! — Und das war noch nicht genug — Wie wir beide zugleich auf das Strumpfband zu Boden fallen, wischt mir von Bock an der rechten Frisur allen Puder weg, und ich bin ruiniert auf den ganzen Ball.

Präsident. Das ist der Mann, der die Milford heirathen und die erste Person am Hofe werden wird.

Hofmarschall. Sie stoßen mir ein Messer ins Herz. Wird? wird? Warum wird er? Wo ist die Nothwendigkeit?

Präsident. Weil mein Ferdinand nicht will und sonst keiner sich meldet.

Hofmarschall. Aber wissen Sie denn gar kein einziges Mittel, den Major zum Entschluß zu bringen? — — Sei's auch noch so bizarr, so verzweifelt! — Was in der Welt kann so widrig sein, das uns jetzt nicht willkommen wäre, den verhaßten von Bock auszustechen!

Präsident. Ich weiß nur *eines*, und das bei Ihnen steht.

Hofmarschall. Bei mir steht? Und das ist?

Präsident. Den Major mit seiner Geliebten zu entzweien.

Hofmarschall. Zu entzweien? Wie meinen Sie das? — und wie mach' ich das?

Präsident. Alles ist gewonnen, sobald wir ihm das Mädchen verdächtig machen.

Hofmarschall. Daß sie *stehle*, meinen Sie?

Präsident. Ach nein doch! Wie glaubte er das? — daß sie es noch mit einem Andern habe.

Hofmarschall. Dieser Andre?

Präsident. Müßten *Sie* sein, Baron.

Hofmarschall. Ich sein? Ich? — Ist sie von Adel?

Präsident. Wozu das? Welcher Einfall! — Eines Musikanten Tochter.

Hofmarschall. Bürgerlich also? Das wird nicht angehen. Was?

Präsident. Was wird nicht angehen? Narrenspossen! Wem unter der Sonne wird es einfallen, ein Paar runde Wangen nach dem Stammbaum zu fragen?

Hofmarschall. Aber bedenken Sie doch, ein Ehemann! Und meine Reputation bei Hofe!

Präsident. Das ist was anders. Verzeihen Sie. Ich habe das noch nicht gewußt, daß Ihnen der *Mann von unbescholtenen Sitten* mehr ist, als der *von Einfluß*. Wollen wir abbrechen?

Hofmarschall. Seien Sie klug, Baron. Es war ja nicht so verstanden.

Präsident (frostig). Nein — nein! Sie haben vollkommen Recht. Ich bin es auch müde. Ich lasse den Karren stehen. Dem von Bock wünsch' ich Glück zum Premierminister. Die Welt ist noch anderswo. Ich fordre meine Entlassung vom Herzog.

Hofmarschall. Und *ich*? — Sie haben gut schwatzen, Sie! Sie sind ein Studierter! Aber *ich*, — mon Dieu! was bin dann ich, wenn mich Seine Durchlaucht entlassen?

Präsident. Ein Bonmot von vorgestern. Die Mode vom vorigen Jahr.

Hofmarschall. Ich beschwöre Sie, Theurer, Goldner! — Ersticken Sie diesen Gedanken! Ich will mir ja alles gefallen lassen!

Präsident. *Wollen* Sie Ihren Namen zu einem Rendez-vous hergeben, den Ihnen diese Millerin schriftlich vorschlagen soll?

Hofmarschall. In Gottes Namen! Ich will ihn hergeben.

Präsident. Und den Brief irgendwo herausfallen lassen, wo er dem Major zu Gesicht kommen muß?

Hofmarschall. Zum Exempel auf der Parade will ich ihn, als von ungefähr, mit dem Schnupftuch herausschleudern.

Präsident. Und die Rolle ihres Liebhabers gegen den Major behaupten?

Hofmarschall. Mort de ma vie! Ich will ihn schon waschen! Ich will dem Naseweis den Appetit nach meinen Amouren verleiden.

Präsident. Nun geht's nach Wunsch. Der Brief muß noch heute geschrieben sein. Sie müssen vor Abend noch herkommen, ihn abzuholen und Ihre Rolle mit mir zu berichtigen.

Hofmarschall. Sobald ich sechzehn Visiten werde gegeben haben, die von allerhöchster Importance sind. Verzeihen Sie also, wenn ich mich ohne Aufschub beurlaube.

(Geht.)

Präsident (klingelt). Ich zähle auf Ihre Verschlagenheit, Marschall.

Hofmarschall (ruft zurück). Ah, mon Dieu! Sie kennen mich ja.

Dritte Scene.

Der Präsident und Wurm.

Wurm. Der Geiger und seine Frau sind glücklich und ohne alles Geräusch in Verhaft gebracht. Wollen Ew. Excellenz jetzt den Brief überlesen?

Präsident (nachdem er gelesen). Herrlich! herrlich, Secretär! Auch der Marschall hat angebissen! — Ein Gift wie das müßte die Gesundheit selbst in eiternden Aussatz verwandeln — Nun gleich mit den Vorschlägen zum Vater, und dann warm zu der Tochter. (Gehen ab zu verschiedenen Seiten.)

Vierte Scene.

Zimmer in Millers Wohnung.

Luise und Ferdinand.

Luise. Ich bitte dich, höre auf. Ich glaube an keine glücklichen Tage mehr. Alle meine Hoffnungen sind gesunken.

Ferdinand. So sind die meinigen gestiegen. Mein Vater ist aufgereizt; mein Vater wird alle Geschütze gegen uns richten. Er wird mich zwingen, den unmenschlichen Sohn zu machen. Ich stehe nicht mehr für meine kindliche Pflicht. Wuth und Verzweiflung werden mir das schwarze Geheimniß seiner Mordthat erpressen. Der Sohn wird den Vater in die Hände des Henkers liefern — Es ist die höchste Gefahr — — und die höchste Gefahr mußte da sein, wenn meine Liebe den Riesensprung wagen sollte — — Höre, Luise! — Ein Gedanke, groß und vermessen wie meine Leidenschaft, drängt sich vor meine Seele — Du, Luise, und ich und die Liebe! — liegt nicht in diesem Zirkel der ganze Himmel? oder brauchst du noch etwas Viertes dazu?

Luise. Brich ab. Nichts mehr. Ich erblasse über das, was du sagen willst.

Ferdinand. Haben wir an die Welt keine Forderung mehr, warum denn ihren Beifall erbetteln? Warum wagen, wo nichts gewonnen wird und alles verloren werden kann? — Wird dieses Aug nicht eben so schmelzend funkeln, ob es im Rhein oder in der Elbe sich spiegelt, oder im baltischen Meer? Mein Vaterland ist, wo mich Luise liebt. Deine Fußstapfe in wilden, sandigen Wüsten mir interessanter, als das Münster in meiner Heimath — Werden wir die Pracht der Städte vermissen? Wo wir sein mögen, Luise, geht eine Sonne auf, eine unter — Schauspiele, neben welchen der üppigste Schwung der Künste verblaßt. Werden wir Gott in keinem Tempel mehr dienen, so ziehet die Nacht mit begeisternden Schauern auf, der wechselnde Mond predigt uns Buße, und eine andächtige Kirche von Sternen betet mit uns. — Werden wir uns in Gesprächen der Liebe erschöpfen? Ein Lächeln meiner Luise ist Stoff für Jahrhunderte, und der Traum des Lebens ist aus, bis ich diese Thräne ergründe.

Luise. Und hättest du sonst keine Pflicht mehr als deine Liebe?

Ferdinand (sie umarmend). Deine Ruhe ist meine heiligste.

Luise (sehr ernsthaft). So schweig und verlaß mich — Ich habe einen Vater, der kein Vermögen hat, als diese einzige Tochter — der morgen sechzig alt wird — der der Rache des Präsidenten gewiß ist. —

Ferdinand (fällt rasch ein). Der uns begleiten wird. Darum keinen Einwurf mehr, Liebe. Ich gehe, mache meine Kostbarkeiten zu Geld, erhebe Summen auf meinen Vater. Es ist erlaubt, einen Räuber zu plündern, und sind seine Schätze nicht Blutgeld des Vaterlands! — Schlag ein Uhr um Mitternacht wird ein Wagen hier anfahren. Ihr werft euch hinein. Wir fliehen.

Luise. Und der Fluch deines Vaters uns nach? — Ein Fluch, Unbesonnener, den auch Mörder nie ohne Erhörung aussprechen, den die Rache des Himmels auch dem Dieb auf dem Rade hält, der uns Flüchtlinge unbarmherzig, wie ein Gespenst von Meer zu Meer jagen würde? — Nein, mein Geliebter! Wenn nur ein Frevel dich mir erhalten kann, so hab' ich noch Stärke, dich zu verlieren.

Ferdinand (steht still und murmelt düster). Wirklich?

Luise. Verlieren! — O, ohne Grenzen entsetzlich ist der Gedanke — gräßlich genug, den unsterblichen Geist zu durchbohren und die glühende Wange der Freude zu bleichen. — Ferdinand! dich zu verlieren! — Doch, man verliert ja nur, was man besessen hat, und dein Herz gehört deinem Stande — Mein Anspruch war Kirchenraub, und schaudernd geb' ich ihn auf.

Ferdinand (das Gesicht verzerrt und an der Unterlippe nagend). Gibst du ihn auf?

Luise. Nein! Sieh mich an, lieber Walter. Nicht so bitter die Zähne geknirscht. Komm! Laß mich jetzt deinen sterbenden Muth durch mein Beispiel beleben. Laß mich die Heldin dieses Augenblicks sein — einem Vater den entflohenen Sohn wieder schenken — einem Bündniß entsagen, das die Fugen der Bürgerwelt auseinander treiben, und die allgemeine ewige Ordnung zu Grunde stürzen würde — Ich bin die Verbrecherin — mit frechen, thörichten Wünschen hat sich mein Busen getragen — mein Unglück ist meine Strafe, so laß mir doch jetzt die süße, schmeichelnde Täuschung, daß es mein Opfer war — Wirst du mir diese Wollust mißgönnen?

Ferdinand (hat in der Zerstreuung und Wuth eine Violine ergriffen, und auf derselben zu spielen versucht — Jetzt zerreißt er die Saiten, zerschmettert das Instrument auf dem Boden, und bricht in ein lautes Gelächter aus).

Luise. Walter! Gott im Himmel! Was soll das? — Ermanne dich! — Fassung verlangt diese Stunde — es ist eine trennende. Du hast ein Herz, lieber Walter. Ich kenne es. — Warm wie das Leben ist deine Liebe, und ohne Schranken wie das Unermeßliche — Schenke sie einer

Kaulbach del. Stahlst. v. X. Steifensand Düsseldorf

CABALE UND LIEBE.

DRITTER ACT, SECHSTE SCENE.

Edeln und Würdigern — sie wird die Glücklichsten ihres Geschlechts nicht beneiden — — (Thränen unterdrückend.) Mich sollst du nicht mehr sehn — Das eitle betrogene Mädchen verweine seinen Gram in einsamen Mauern, um seine Thränen wird sich niemand bekümmern — Leer und erstorben ist meine Zukunft — Doch werd' ich noch je und je am verwelkten Strauß der Vergangenheit riechen. (Indem sie ihm mit abgewandtem Gesicht ihre zitternde Hand gibt.) Leben Sie wohl, Herr von Walter.

Ferdinand (springt aus seiner Betäubung auf). Ich entfliehe, Luise. Wirst du mir wirklich nicht folgen?

Luise (hat sich im Hintergrund des Zimmers niedergesetzt und hält das Gesicht mit beiden Händen bedeckt). Meine Pflicht heißt mich bleiben und dulden.

Ferdinand. Schlange, du lügst. Dich fesselt was anders hier.

Luise (im Ton des tiefsten inwendigen Leidens). Bleiben Sie bei dieser Vermuthung — sie macht vielleicht weniger elend.

Ferdinand. Kalte Pflicht gegen feurige Liebe! — Und mich soll das Mährchen blenden? — Ein Liebhaber fesselt dich, und Weh über dich und ihn, wenn mein Verdacht sich bestätigt! (Geht schnell ab.)

Fünfte Scene.

Luise allein.

Sie bleibt noch eine Zeitlang ohne Bewegung und stumm in dem Sessel liegen, endlich steht sie auf, kommt vorwärts und sieht furchtsam herum.)

Wo meine Eltern bleiben? — Mein Vater versprach, in wenigen Minuten zurück zu sein, und schon sind fünf volle fürchterliche Stunden vorüber — Wenn ihm ein Unfall — Wie wird mir? — Warum geht mein Odem so ängstlich?

(Jetzt tritt Wurm in das Zimmer und bleibt im Hintergrund stehen, ohne von ihr bemerkt zu werden.)

Es ist nichts Wirkliches — Es ist nichts als das schaudernde Gaukelspiel des erhitzten Geblüts — Hat unsere Seele nur einmal Entsetzen genug in sich getrunken, so wird das Aug in jedem Winkel Gespenster sehn.

Sechste Scene.

Luise und Secretär Wurm.

Wurm (kommt näher). Guten Abend, Jungfer.

Luise. Gott! Wer spricht da? (Sie dreht sich um, wird den Secretär gewahr und tritt erschrocken zurück.) Schrecklich! Schrecklich! Meiner ängstlichen Ahnung eilt schon die unglückseligste Erfüllung nach. (Zum Secretär mit einem Blick voll Verachtung.) Suchen Sie etwa den Präsidenten? Er ist nicht mehr da.

Wurm. Jungfer, ich suche Sie!

Luise. So muß ich mich wundern, daß Sie nicht nach dem Marktplatz gingen.

Wurm. Warum eben dahin?

Luise. Ihre Braut von der Schandbühne abzuholen.

Wurm. Mamsell Millerin, Sie haben einen falschen Verdacht —

Luise (unterdrückt eine Antwort). Was steht Ihnen zu Diensten?

Wurm. Ich komme, geschickt von Ihrem Vater.

Luise (bestürzt). Von meinem Vater? — Wo ist mein Vater?

Wurm. Wo er nicht gern ist.

Luise. Um Gotteswillen! Geschwind! Mich befällt eine üble Ahnung — Wo ist mein Vater?

Wurm. Im Thurm, wenn Sie es ja wissen wollen.

Luise (mit einem Blick zum Himmel). Das noch! Das auch noch! — — Im Thurm? Und warum im Thurm?

Wurm. Auf Befehl des Herzogs.

Luise. Des Herzogs?

Wurm. Der die Verletzung der Majestät in der Person seines Stellvertreters —

Luise. Was? was? O ewige Allmacht!

Wurm. Auffallend zu ahnden beschlossen hat.

Luise. Das war noch übrig! Das! — Freilich, freilich, mein Herz hatte noch außer dem Major etwas Theures — das durfte nicht übergangen werden — Verletzung der Majestät — Himmlische Vorsicht! Rette! o rette meinen sinkenden Glauben! — Und Ferdinand?

Wurm. Wählt Lady Milford, oder Fluch und Enterbung.

Luise. Entsetzliche Freiheit! — Und doch — doch ist er glücklicher. Er hat keinen Vater zu verlieren. Zwar keinen haben, ist Verdammniß genug! — Mein Vater auf Verletzung der Majestät — mein Geliebter die Lady oder Fluch und Enterbung — Wahrlich, bewundernswerth! Eine vollkommene Büberei ist auch eine Vollkommenheit — Vollkommenheit? Nein! dazu fehlte noch etwas — Wo ist meine Mutter?

Wurm. Im Spinnhaus.

Luise (mit schmerzvollem Lächeln). Jetzt ist es völlig! — Völlig, und jetzt wär' ich ja frei — Abgeschält von allen Pflichten — und Thränen — und Freuden — abgeschält von der Vorsicht. Ich brauch' sie ja nicht mehr — (Schreckliches Stillschweigen.) Haben Sie vielleicht noch eine Zeitung? Reden Sie immerhin. Jetzt kann ich alles hören.

Wurm. Was geschehen ist, wissen Sie.

Luise. Also nicht, was noch kommen wird? (Wiederum Pause, worin sie den Secretär von oben bis unten ansieht.) Armer Mensch! du treibst ein trauriges Handwerk, wobei du unmöglich selig werden kannst. Unglückliche machen,

ist schon schrecklich genug, aber gräßlich ist's, es ihnen verkündigen — ihn vorzusingen den Eulengesang, dabei zu stehn, wenn das blutende Herz am eisernen Schaft der Nothwendigkeit zittert, und Christen an Gott zweifeln — Der Himmel bewahre mich! Und würde dir jeder Angsttropfe, den du fallen siehst, mit einer Tonne Golds aufgewogen — ich möchte nicht du sein — — Was kann noch geschehen?

Wurm. Ich weiß nicht.

Luise. Sie wollen nicht wissen — Diese lichtscheue Botschaft fürchtet das Geräusch der Worte, aber in der Grabstille Ihres Gesichts zeigt sich mir das Gespenst — Was ist noch übrig? — Sie sagten vorhin, der Herzog wolle es auffallend ahnden? Was nennen Sie auffallend?

Wurm. Fragen Sie nichts mehr.

Luise. Höre, Mensch! Du gingst beim Henker zur Schule. Wie verständest du sonst, das Eisen erst langsam bedächtlich an den knirschenden Gelenken hinaufzuführen und das zuckende Herz mit dem Streich der Erbarmung zu necken? Welches Schicksal wartet auf meinen Vater? Es ist Tod in dem, was du lachend sagst; wie mag das aussehen, was du an dich hältst? Sprich es aus. Laß mich sie auf einmal haben, die ganze zermalmende Ladung. Was wartet auf meinen Vater?

Wurm. Ein Criminal-Proceß.

Luise. Was ist aber das? — Ich bin ein unwissendes, unschuldiges Ding, verstehe mich wenig auf eure fürchterlichen lateinischen Wörter. Was heißt Criminal-Proceß?

Wurm. Gericht um Leben und Tod.

Luise (standhaft). So dank' ich Ihnen! (Sie eilt schnell in ein Seitenzimmer.)

Wurm (steht betroffen da). Wo will das hinaus? Sollte die Närrin etwa? — Teufel! Sie wird doch nicht — Ich eile nach — ich muß für ihr Leben bürgen. (Im Begriff ihr zu folgen.)

Luise (kommt zurück, einen Mantel umgeworfen). Verzeihen Sie, Secretär. Ich schließe das Zimmer.

Wurm. Und wohin denn so eilig?

Luise. Zum Herzog. (Will fort.)

Wurm. Was? Wohin? (Er hält sie erschrocken zurück.)

Luise. Zum Herzog. Hören Sie nicht? Zu eben dem Herzog, der meinen Vater auf Tod und Leben will richten lassen — Nein! nicht will — muß richten lassen, weil einige Bösewichter wollen, der zu dem ganzen Proceß der beleidigten Majestät nichts hergibt, als eine Majestät und seine fürstliche Handschrift.

Wurm (lacht überlaut). Zum Herzog!

Luise. Ich weiß, worüber Sie lachen — aber ich will ja auch kein Erbarmen dort finden — Gott bewahre mich! nur Ekel — Ekel nur an meinem Geschrei. Man hat mir gesagt, daß die Großen der Welt noch nicht belehrt sind, was Elend ist — nicht wollen belehrt sein. Ich will ihm sagen, was Elend ist — will es ihm vormalen in allen Verzerrungen des Todes, was Elend ist — will es ihm vorheulen in Mark und Bein zermalmenden Tönen, was Elend ist — und wenn ihm jetzt über der Beschreibung die Haare zu Berge fliegen, will ich ihm noch zum Schluß in die Ohren schrein, daß in der Sterbestunde auch die Lungen der Erdengötter zu röcheln anfangen, und das jüngste Gericht Majestäten und Bettler in dem nämlichen Siebe rüttle. (Sie will gehen.)

Wurm (boshaft freundlich). Gehen Sie, o gehen Sie ja. Sie können wahrlich nichts Klügeres thun. Ich rathe es Ihnen, gehen Sie, und ich gebe Ihnen mein Wort, daß der Herzog willfahren wird.

Luise (steht plötzlich still). Wie sagen Sie? — Sie rathen mir selbst dazu? (Kommt schnell zurück.) Hm! Was will ich denn? Etwas Abscheuliches muß es sein, weil dieser Mensch dazu räth — Woher wissen Sie, daß der Fürst mir willfahren wird?

Wurm. Weil er es nicht wird umsonst thun dürfen.

Luise. Nicht umsonst? Welchen Preis kann er auf eine Menschlichkeit setzen?

Wurm. Die schöne Supplicantin ist Preises genug.

Luise (bleibt erstarrt stehen, dann mit brechendem Laut). Allgerechter!

Wurm. Und einen Vater werden Sie doch, will ich hoffen, um diese gnädige Taxe nicht überfordert finden?

Luise (auf und ab, außer Fassung). Ja! ja! Es ist wahr! Sie sind verschanzt, eure Großen — verschanzt vor der Wahrheit hinter ihre eigenen Laster, wie hinter Schwerter der Cherubim — Helfe dir der Allmächtige, Vater! Deine Tochter kann für dich sterben, aber nicht sündigen.

Wurm. Das mag ihm wohl eine Neuigkeit sein, dem armen verlassenen Mann — „Meine Luise," sagte er mir, „hat mich zu Boden geworfen. Meine Luise wird mich auch aufrichten." — Ich eile, Mamsell, ihm die Antwort zu bringen. (Stellt sich, als ob er ginge.)

Luise (eilt ihm nach, hält ihn zurück). Bleiben Sie! bleiben Sie! Geduld! Wie flink dieser Satan ist, wenn es gilt, Menschen rasend zu machen! Ich hab' ihn niedergeworfen. Ich muß ihn aufrichten. Reden Sie! Rathen Sie! Was kann ich? was muß ich thun?

Wurm. Es ist nur ein Mittel.

Luise. Dieses einzige Mittel?

Wurm. Auch Ihr Vater wünscht —

Luise. Auch mein Vater? — Was ist das für ein Mittel?

Wurm. Es ist Ihnen leicht.

Luise. Ich kenne nichts Schwereres, als die Schande.

Wurm. Wenn Sie den Major wieder frei machen wollen.

Luise. Von seiner Liebe? Spotten Sie meiner? — Das meiner Willkür zu überlassen, wozu ich gezwungen ward?

Wurm. So ist es nicht gemeint, liebe Jungfer. Der Major muß zuerst und freiwillig zurücktreten.

Luiſe. Er wird nicht.

Wurm. So ſcheint es. Würde man denn wohl ſeine Zuflucht zu Ihnen nehmen, wenn nicht Sie allein dazu helfen könnten?

Luiſe. Kann ich ihn zwingen, daß er mich haſſen muß?

Wurm. Wir wollen verſuchen. Setzen Sie ſich.

Luiſe (betreten). Menſch! Was brüteſt du?

Wurm. Setzen Sie ſich. Schreiben Sie! Hier iſt Feder, Papier und Dinte.

Luiſe (ſetzt ſich in höchſter Beunruhigung). Was ſoll ich ſchreiben? An wen ſoll ich ſchreiben?

Wurm. An den Henker Ihres Vaters.

Luiſe. Ha! du verſtehſt dich darauf, Seelen auf die Folter zu ſchrauben. (Ergreift eine Feder.)

Wurm (dictirt). „Gnädiger Herr" —

Luiſe (ſchreibt mit zitternder Hand).

Wurm. „Schon drei unerträgliche Tage ſind vorüber — ſind vorüber — und wir ſahen uns nicht."

Luiſe (ſtutzt, legt die Feder weg). An wen iſt der Brief?

Wurm. An den Henker Ihres Vaters.

Luiſe. O mein Gott!

Wurm. „Halten Sie ſich deßwegen an den Major — an den Major — der mich den ganzen Tag wie ein Argus hütet."

Luiſe (ſpringt auf). Büberei, wie noch keine erhört worden? An wen iſt der Brief?

Wurm. An den Henker Ihres Vaters.

Luiſe (die Hände ringend, auf und nieder). Nein! nein! nein! Das iſt tyranniſch, o Himmel! Strafe Menſchen menſchlich, wenn ſie dich reizen, aber warum mich zwiſchen zwei Schreckniſſe preſſen? Warum zwiſchen Tod und Schande mich hin und her wiegen? Warum dieſen blutſaugenden Teufel mir auf den Nacken ſetzen? — Macht, was ihr wollt. Ich ſchreibe das nimmermehr.

Wurm (greift nach dem Hut). Wie Sie wollen, Mademoiſelle! Das ſteht ganz in Ihrem Belieben.

Luiſe. Belieben, ſagen Sie? In meinem Belieben? — Geh, Barbar! Hänge einen Unglücklichen über den Abgrund der Hölle auf, bitt' ihn um etwas, und läſtre Gott, und frag' ihn, ob's ihm beliebe. — O du weißt allzu gut, daß unſer Herz an natürlichen Trieben ſo feſt als an Ketten liegt — nunmehr iſt alles gleich! Dictieren Sie weiter! Ich denke nichts mehr. Ich weiche der überliſtenden Hölle. (Sie ſetzt ſich zum zweitenmal.)

Wurm. „Den ganzen Tag wie ein Argus hütet" — Haben Sie das?

Luiſe. Weiter! weiter!

Wurm. „Wir haben geſtern den Präſidenten im Haus gehabt. Es war poſſierlich zu ſehen, wie der gute Major um meine Ehre ſich wehrte."

Luiſe. O ſchön, ſchön! o herrlich — Nur immer fort! —

Wurm. „Ich nahm meine Zuflucht zu einer Ohnmacht — zu einer Ohnmacht — daß ich nicht laut lachte."

Luiſe. O Himmel!

Wurm. „Aber bald wird mir meine Maske unerträglich — unerträglich — Wenn ich nur loskommen könnte" —

Luiſe (hält inne, ſteht auf, geht auf und nieder, den Kopf geſenkt, als ſuchte ſie was auf dem Boden; dann ſetzt ſie ſich wiederum, ſchreibt weiter). „Loskommen könnte."

Wurm. „Morgen hat er den Dienſt — Paſſen Sie ab, wenn er von mir geht, und kommen an den bewußten Ort" — Haben Sie „bewußten?"

Luiſe. Ich habe alles!

Wurm. „An den bewußten Ort zu Ihrer zärtlichen..... Luiſe."

Luiſe. Nun fehlt die Adreſſe noch.

Wurm. „An Herrn Hofmarſchall von Kalb."

Luiſe. Ewige Vorſicht! Ein Name, ſo fremd meinen Ohren, als meinem Herzen dieſe ſchändlichen Zeilen! (Sie ſteht auf, und betrachtet eine große Pauſe lang mit ſtarrem Blick das Geſchriebene, endlich reicht ſie es dem Secretär mit erſchöpfter, hinſterbender Stimme.) Nehmen Sie, mein Herr. Es iſt mein ehrlicher Name — es iſt Ferdinand — iſt die ganze Wonne meines Lebens, was ich jetzt in Ihre Hände gebe — Ich bin eine Bettlerin.

Wurm. O nein doch! Verzagen Sie nicht, liebe Mademoiſelle! Ich habe herzliches Mitleid mit Ihnen. Vielleicht — wer weiß? — Ich könnte mich noch wohl über gewiſſe Dinge hinwegſetzen — Wahrlich! Bei Gott! Ich habe Mitleid mit Ihnen!

Luiſe (blickt ihn ſtarr und durchdringend an). Reden Sie nicht aus, mein Herr. Sie ſind auf dem Wege, ſich etwas Entſetzliches zu wünſchen.

Wurm (im Begriff, ihre Hand zu küſſen). Geſetzt, es wäre dieſe niedliche Hand — Wie ſo, liebe Jungfer?

Luiſe (groß und ſchrecklich). Weil ich dich in der Brautnacht erdroſſelte, und mich dann mit Wolluſt aufs Rad flechten ließe. (Sie will gehen, kommt aber ſchnell zurück.) Sind wir jetzt fertig, mein Herr? Darf die Taube nun fliegen?

Wurm. Nur noch die Kleinigkeit, Jungfer. Sie müſſen mit mir und das Sacrament darauf nehmen, dieſen Brief für einen freiwilligen zu erkennen.

Luiſe. Gott! Gott! und du ſelbſt mußt das Siegel geben die Werke der Hölle zu verwahren? (Wurm zieht ſie fort.)

Vierter Akt.

Erſte Scene.

Saal beim Präſidenten.

Ferdinand von Walter, einen offenen Brief in der Hand, kommt ſtürmiſch durch eine Thüre, durch eine andere ein Kammerdiener.

Ferdinand. War kein Marſchall da?

Kammerdiener. Herr Major, der Herr Präſident fragen nach Ihnen.

Ferdinand. Alle Donner! Ich frag', war kein Marschall da?

Kammerdiener. Der gnädige Herr sitzen oben am Pharotisch.

Ferdinand. Der gnädige Herr soll im Namen der ganzen Hölle daher kommen. (Kammerdiener geht.)

Zweite Scene.

Ferdinand allein, den Brief durchfliegend, bald erstarrend, bald wüthend herumstürzend.

Es ist nicht möglich! nicht möglich! Diese himmlische Hülle versteckt kein so teuflisches Herz — — Und doch! doch! Wenn alle Engel herunter stiegen, für ihre Unschuld bürgten — wenn Himmel und Erde, wenn Schöpfung und Schöpfer zusammenträten, für ihre Unschuld bürgten — es ist ihre Hand — Ein unerhörter, ungeheurer Betrug, wie die Menschheit noch keinen erlebte! — Das also war's, warum man sich so beharrlich der Flucht widersetzte! — Darum — o Gott! jetzt erwach' ich, jetzt enthüllt sich mir alles! Darum gab man seinen Anspruch auf meine Liebe mit so viel Heldenmuth auf, und bald, bald hätte selbst mich die himmlische Schminke betrogen!

(Er stürzt rascher durchs Zimmer, dann steht er wieder nachdenkend still.)

Mich so ganz zu ergründen! — Jedes kühne Gefühl, jede leise schüchterne Bebung zu erwiedern, jede feurige Wallung — An der feinsten Unbeschreiblichkeit eines schwebenden Lauts meine Seele zu fassen — Mich zu berechnen in einer Thräne — Auf jeden gähen Gipfel der Leidenschaft mich zu begleiten, mir zu begegnen vor jedem schwindelnden Absturz — Gott! Gott! und alles das nichts als Grimasse? — Grimasse? — O wenn die Lüge eine so haltbare Farbe hat, wie ging es zu, daß sich kein Teufel noch in das Himmelreich hineinlog?

Da ich ihr die Gefahr unsrer Liebe entdeckte, mit welch überzeugender Täuschung erblaßte die Falsche da! Mit welch siegender Würde schlug sie den frechen Hohn meines Vaters zu Boden, und in eben dem Augenblick fühlte das Weib sich doch schuldig — Was? hielt sie nicht selbst die Feuerprobe der Wahrheit — die Heuchlerin sinkt in Ohnmacht. Welche Sprache wirst du jetzt führen, Empfindung? Auch Koketten sinken in Ohnmacht. Womit wirst du dich rechtfertigen, Unschuld? — Auch Metzen sinken in Ohnmacht.

Sie weiß, was sie aus mir gemacht hat. Sie hat meine ganze Seele gesehn. Mein Herz trat beim Erröthen des ersten Kusses sichtbar in meine Augen — und sie empfand nichts? empfand vielleicht nur den Triumph ihrer Kunst, da mein glücklicher Wahnsinn den ganzen Himmel in ihr zu umspannen wähnte, meine wildesten Wünsche schwiegen? Vor meinem Gemüth stand kein Gedanke, als die Ewigkeit und das Mädchen — Gott! da empfand sie nichts? fühlte nichts, als ihren Anschlag gelungen? nichts, als ihre Reize geschmeichelt? Tod und Rache! Nichts, als daß ich betrogen sei?

Dritte Scene.

Der Hofmarschall und Ferdinand.

Hofmarschall (ins Zimmer trippelnd). Sie haben den Wunsch blicken lassen, mein Bester. —

Ferdinand (vor sich hinmurmelnd). Einem Schurken den Hals zu brechen. (Laut.) Marschall, dieser Brief muß Ihnen bei der Parade aus der Tasche gefallen sein — und ich mit boshaftem Lachen) war zum Glück noch der Finder.

Hofmarschall. Sie?

Ferdinand. Durch den lustigsten Zufall. Machen Sie's mit der Allmacht aus.

Hofmarschall. Sie sehen, wie ich erschrecke, Baron.

Ferdinand. Lesen Sie! Lesen Sie! (Von ihm weggehend.) Bin ich auch schon zum Liebhaber zu schlecht, vielleicht lass' ich mich desto besser als Kuppler an.

(Während daß jener liest, tritt er zur Wand und nimmt zwei Pistolen herunter.)

Hofmarschall (wirft den Brief auf den Tisch und will sich davon machen). Verflucht!

Ferdinand (führt ihn am Arm zurück). Geduld, lieber Marschall. Die Zeitungen dünken mich angenehm. Ich will meinen Finderlohn haben. (Hier zeigt er ihm die Pistolen.)

Hofmarschall (tritt bestürzt zurück). Sie werden vernünftig sein, Bester.

Ferdinand (mit starker, schrecklicher Stimme). Mehr als zu viel, um einen Schelmen, wie du bist, in jene Welt zu schicken! (Er bringt ihm die eine Pistole auf, zugleich zieht er sein Schnupftuch.) Nehmen Sie! Dieses Schnupftuch da fassen Sie! Ich hab's von der Buhlerin.

Hofmarschall. Ueber dem Schnupftuch? Rasen Sie? Wohin denken Sie?

Ferdinand. Faß dieses End' an, sag' ich! sonst wirst du ja fehl schießen, Memme! — Wie sie zittert, die Memme! Du solltest Gott danken, Memme, daß du zum erstenmal etwas in deinen Hirnkasten kriegst. (Hofmarschall macht sich auf die Beine.) Sachte! dafür wird gebeten sein. (Er überholt ihn und riegelt die Thür.)

Hofmarschall. Auf dem Zimmer, Baron?

Ferdinand. Als ob sich mit dir ein Gang vor den Wall verlohnte? — Schatz, so knallt's desto lauter, und das ist ja doch wohl das erste Geräusch, das du in der Welt machst — Schlag an!

Hofmarschall (wischt sich die Stirn). Und Sie wollen Ihr kostbares Leben so aussetzen, junger hoffnungsvoller Mann?

Ferdinand. Schlag an, sag' ich. Ich habe nichts mehr in dieser Welt zu thun.

Hofmarschall. Aber ich desto mehr, mein Allervortrefflichster.

Ferdinand. Du, Bursche? Was, du? — Der Nothnagel zu sein, wo die Menschen sich rar machen? In einem Augenblick siebenmal kurz und siebenmal lang zu werden, wie der Schmetterling an der Nadel? Ein Register zu führen über die Stuhlgänge deines Herrn und der Miethgaul seines Witzes zu sein? Eben so gut, ich führe dich, wie irgend ein seltenes Murmelthier mit mir. Wie ein zahmer Affe sollst du zum Geheul der Verdammten tanzen, apportieren und aufwarten, und mit deinen höfischen Künsten die ewige Verzweiflung belustigen.

Hofmarschall. Was Sie befehlen, Herr! wie Sie belieben — Nur die Pistolen weg!

Ferdinand. Wie er dasteht, der Schmerzenssohn! — Dasteht dem sechsten Schöpfungstag zum Schimpfe! Als wenn ihn ein Tübinger Buchhändler dem Allmächtigen nachgedruckt hätte! — Schade nur, ewig Schade für die Unze Gehirn, die so schlecht in diesem undankbaren Schädel wuchert! Diese einzige Unze hätte dem Pavian noch vollends zum Menschen geholfen, da sie jetzt nur einen Bruch von Vernunft macht — Und mit diesem ihr Herz zu theilen? — Ungeheuer! Unverantwortlich! — — Einem Kerl, mehr gemacht, von Sünden zu entwöhnen, als dazu anzureizen.

Hofmarschall. O! Gott sei ewig Dank! Er wird witzig.

Ferdinand. Ich will ihn gelten lassen. Die Toleranz, die der Raupe schont, soll auch diesem zu gute kommen. Man begegnet ihm, zuckt etwa die Achseln, bewundert vielleicht noch die kluge Wirthschaft des Himmels, der auch mit Träbern und Bodensatz noch Creaturen speist; der dem Raben am Hochgericht und einem Höfling im Schlamme der Majestäten den Tisch deckt — zuletzt erstaunt man noch über die große Polizei der Vorsicht, die auch in der Geisterwelt ihre Blindschleichen und Taranteln zur Ausfuhr des Giftes besoldet — Aber (indem seine Wuth sich erneuert) an meine Blume soll mir das Ungeziefer nicht kriechen, oder ich will es (den Marschall fassend und unsanft herumschüttelnd) so, und so, und wieder so durcheinander quetschen.

Hofmarschall (für sich hinseufzend). O mein Gott! Wer hier weg wäre! Hundert Meilen von hier im Bicêtre zu Paris, nur bei diesem nicht!

Ferdinand. Bube! Wenn sie nicht rein mehr ist! Bube! wenn du genossest, wo ich anbetete! (wüthender) schwelgtest, wo ich einen Gott mich fühlte! (Plötzlich schweigt er, darauf fürchterlich.) Dir wäre besser, Bube, du flöhest der Hölle zu, als daß dir mein Zorn im Himmel begegnete! — Wie weit kamst du mit dem Mädchen? Bekenne!

Hofmarschall. Lassen Sie mich los. Ich will alles verrathen.

Ferdinand. Oh! es muß reizender sein, mit diesem Mädchen zu buhlen, als mit andern noch so himmlisch zu schwärmen — Wollte sie ausschweifen, wollte sie, sie könnte den Werth der Seele herunter bringen, und die Tugend mit der Wollust verfälschen. (Dem Marschall die Pistole aufs Herz drückend.) Wie weit kamst du mit ihr? Ich drücke ab, oder bekenne!

Hofmarschall. Es ist nichts — ist ja alles nichts. Haben Sie nur eine Minute Geduld. Sie sind ja betrogen. —

Ferdinand. Und daran mahnst du mich, Bösewicht? — Wie weit kamst du mit ihr? Du bist des Todes, oder bekenne!

Hofmarschall. Mon Dieu! Mein Gott! Ich spreche ja — so hören Sie doch nur — Ihr Vater — Ihr eigener, leiblicher Vater —

Ferdinand (grimmiger). Hat seine Tochter an dich verkuppelt? Und wie weit kamst du mit ihr? Ich ermorde dich oder bekenne!

Hofmarschall. Sie rasen. Sie hören nicht. Ich sah sie nie. Ich kenne sie nicht. Ich weiß gar nichts von ihr. —

Ferdinand (zurücktretend). Du sahst sie nie? Kennst sie nicht? Weißt gar nichts von ihr? — Die Millerin ist verloren um deinetwillen; du läugnest sie dreimal in Einem Athem hinweg? — Fort, schlechter Kerl! (Er gibt ihm mit der Pistole einen Streich, und stößt ihn aus dem Zimmer.) Für deinesgleichen ist kein Pulver erfunden!

Vierte Scene.

Ferdinand nach einem langen Stillschweigen, worin seine Züge einen schrecklichen Gedanken entwickeln.

Verloren! ja, Unglückselige! — Ich bin es. Du bist es auch. Ja, bei dem großen Gott! wenn ich verloren bin, bist du es auch — Richter der Welt! Fordre sie mir nicht ab! Das Mädchen ist mein. Ich trat dir deine ganze Welt für das Mädchen ab, habe Verzicht gethan auf deine ganze herrliche Schöpfung. Laß mir das Mädchen. — Richter der Welt! dort winseln Millionen Seelen nach dir — dorthin kehre das Aug deines Erbarmens — mich laß allein machen, Richter der Welt! (Indem er schrecklich die Hände faltet.) Sollte der reiche, vermögende Schöpfer mit einer Seele geizen, die noch dazu die schlechteste seiner Schöpfung ist? — Das Mädchen ist mein! Ich einst ihr Gott, jetzt ihr Teufel!

(Die Augen graß in einen Winkel geworfen.)

Eine Ewigkeit mit ihr auf ein Rad der Verdammniß geflochten — Augen in Augen wurzelnd — Haare zu Berge stehend gegen Haare — auch unser hohles Wimmern in Eins geschmolzen — und jetzt zu wiederholen meine Zärtlichkeiten, und jetzt ihr vorzusingen ihre Schwüre — Gott! Gott! die Vermählung ist fürchterlich — aber ewig! (Er will schnell hinaus. Der Präsident tritt herein.)

Fünfte Scene.

Der Präsident und Ferdinand.

Ferdinand (zurücktretend). O! — mein Vater!

Präsident. Sehr gut, daß wir uns finden, mein Sohn. Ich komme, dir etwas Angenehmes zu verkündigen, und etwas, lieber Sohn, das dich ganz gewiß überraschen wird. Wollen wir uns setzen?

Ferdinand (sieht ihn lange Zeit starr an). Mein Vater! (Mit stärkerer Bewegung zu ihm gehend und seine Hand fassend.) Mein Vater! (Seine Hand küssend, vor ihm niederfallend.) O mein Vater!

Präsident. Was ist dir, mein Sohn? Steh' auf. Deine Hand brennt und zittert.

Ferdinand (mit wilder, feuriger Empfindung). Verzeihung für meinen Undank, mein Vater! Ich bin ein verworfener Mensch. Ich habe Ihre Güte mißkannt! Sie meinten es mit mir so väterlich — O! Sie hatten eine weissagende Seele — jetzt ist's zu spät — Verzeihung! Verzeihung! Ihren Segen, mein Vater!

Präsident (heuchelt eine schuldlose Miene). Steh' auf, mein Sohn! Besinne dich, daß du mir Räthsel sprichst.

Ferdinand. Diese Millerin, mein Vater. — O, Sie kennen den Menschen — Ihre Wuth war damals so gerecht, so edel, so väterlich warm — nur verfehlte der warme Vatereifer des Weges — diese Millerin!

Präsident. Martre mich nicht, mein Sohn. Ich verfluche meine Härte! Ich bin gekommen, dir abzubitten.

Ferdinand. Abbitten an mir! — Verfluchen an mir — Ihre Mißbilligung war Weisheit. Ihre Härte war himmlisches Mitleid — — Diese Millerin, Vater —

Präsident. Ist ein edles, ein liebes Mädchen. — Ich widerrufe meinen übereilten Verdacht. Sie hat meine Achtung erworben.

Ferdinand (springt erschüttert auf). Was? auch Sie? — Vater! auch Sie? — und nicht wahr, mein Vater, ein Geschöpf wie die Unschuld? — Und es ist so menschlich, dieses Mädchen zu lieben.

Präsident. Sage so: es ist Verbrechen, es nicht zu lieben.

Ferdinand. Unerhört! Ungeheuer! — Und Sie schauen ja doch sonst die Herzen so durch! Sahen Sie noch dazu mit Augen des Hasses! — Heuchelei ohne Beispiel — Diese Millerin, Vater! —

Präsident. Ist es werth, meine Tochter zu sein. Ich rechne ihre Tugend für Ahnen und ihre Schönheit für Gold. Meine Grundsätze weichen deiner Liebe — Sie sei dein!

Ferdinand (stürzt fürchterlich aus dem Zimmer). Das fehlte noch! — Leben Sie wohl, mein Vater. (Ab.)

Präsident (ihm nachgehend). Bleib! Bleib! Wohin stürmst du? (Ab.)

Sechste Scene.

Ein sehr prächtiger Saal bei der Lady.

Lady und Sophie treten herein.

Lady. Also sahst du sie? Wird sie kommen?

Sophie. Diesen Augenblick. Sie war noch im Hausgewand, und wollte sich nur in der Geschwindigkeit umkleiden.

Lady. Sage mir nichts von ihr — Stille — wie eine Verbrecherin zittre ich, die Glückliche zu sehen, die mit meinem Herzen so schrecklich harmonisch fühlt — Und wie nahm sie sich bei der Einladung?

Sophie. Sie schien bestürzt, wurde nachdenkend, sah mich mit großen Augen an und schwieg. Ich hatte mich schon auf ihre Ausflüchte vorbereitet, als sie mit einem Blick, der mich ganz überraschte, zur Antwort gab: Ihre Dame befiehlt mir, was ich mir morgen erbitten wollte.

Lady (sehr unruhig). Laß mich, Sophie. Beklage mich. Ich muß erröthen, wenn sie nur das gewöhnliche Weib ist, und wenn sie mehr ist, verzagen.

Sophie. Aber, Milady — das ist die Laune nicht, eine Nebenbuhlerin zu empfangen. Erinnern Sie sich, wer Sie sind. Rufen Sie Ihre Geburt, Ihren Rang, Ihre Macht zu Hilfe. Ein stolzeres Herz muß die stolze Pracht Ihres Anblicks erheben.

Lady (zerstreut). Was schwatzt die Närrin da?

Sophie (boshaft). Oder es ist vielleicht Zufall, daß eben heute die kostbarsten Brillanten an Ihnen blitzen? Zufall, daß eben heute der reichste Stoff Sie bekleiden muß — daß Ihre Antichambre von Heiducken und Pagen wimmelt, und das Bürgermädchen im fürstlichen Saal Ihres Palastes erwartet wird?

Lady (auf und ab voll Erbitterung). Verwünscht! Unerträglich, daß Weiber für Weiberschwächen solche Luchsaugen haben! — — Aber wie tief, wie tief muß ich schon gesunken sein, daß eine solche Creatur mich ergründet!

Ein Kammerdiener (tritt auf). Mamsell Millerin. —

Lady (zu Sophien). Hinweg, du! Entferne dich! (Drohend, da diese noch zaudert.) Hinweg! Ich befehl' es! (Sophie geht ab, Lady macht einen Gang durch den Saal.) Gut! Recht gut, daß ich in Wallung kam! Ich bin, wie ich wünschte! (Zum Kammerdiener.) Die Mamsell mag hereintreten. (Kammerdiener geht. Sie wirft sich in den Sopha, und nimmt eine vornehm-nachlässige Lage an.)

Siebente Scene.

Louise Millerin tritt schüchtern herein und bleibt in einer großen Entfernung von der Lady stehen; Lady hat ihr den Rücken zugewandt und betrachtet sie eine Zeit lang aufmerksam in dem gegenüber stehenden Spiegel.

(Nach einer Pause.)

Luise. Gnädige Frau, ich erwarte Ihre Befehle.

Lady (dreht sich nach Luisen um, und nickt nur eben mit dem Kopfe, fremd und zurückgezogen). Aha! Ist sie hier? — Ohne

Zweifel die Mamsell — eine gewisse — wie nennt man sie doch?

Luise (etwas empfindlich). Miller nennt sich mein Vater, und Ihro Gnaden schickten nach seiner Tochter.

Lady. Recht! Recht! ich entsinne mich — die arme Geigerstochter, wovon neulich die Rede war. (Nach einer Pause vor sich.) Sehr interessant, und doch keine Schönheit — (Laut zu Luisen.) Trete sie näher, mein Kind. (Wieder vor sich.) Augen, die sich im Weinen übten — Wie lieb' ich sie, diese Augen! (Wiederum laut.) Nur näher — Nur ganz nah — Gutes Kind, ich glaube, du fürchtest mich?

Luise (groß, mit entschiedenem Ton). Nein, Milady. Ich verachte das Urtheil der Menge.

Lady (vor sich). Sieh doch! und diesen Trotzkopf hat sie von ihm. (Laut.) Man hat sie mir empfohlen, Mamsell. Sie soll was gelernt haben, und sonst auch zu leben wissen — Nun ja. Ich will's glauben — auch nähm' ich die ganze Welt nicht, einen so warmen Fürsprecher Lügen zu strafen.

Luise. Doch kenn' ich niemand, Milady, der sich Mühe gäbe, mir eine Patronin zu suchen.

Lady (geschraubt). Mühe um die Clientin oder Patronin?

Luise. Das ist mir zu hoch, gnädige Frau.

Lady. Mehr Schelmerei, als diese offene Bildung vermuthen läßt! Luise nennt sie sich? Und wie jung, wenn man fragen darf?

Luise. Sechzehn gewesen.

Lady (steht rasch auf). Nun ist's heraus! Sechzehn Jahre! Der erste Puls dieser Leidenschaft! — Auf dem unberührten Clavier der erste einweihende Silberton — Nichts ist verführender — Setz dich, ich bin dir gut, liebes Mädchen. — Und auch er liebt zum erstenmal — Was Wunder, wenn sich die Strahlen eines Morgenroths finden? (Sehr freundlich und ihre Hand ergreifend.) Es bleibt dabei, ich will dein Glück machen, Liebe — Nichts, nichts als die süße, frühe verfliegende Träumerei. (Luisen auf die Wangen klopfend.) Meine Sophie heirathet. Du sollst ihre Stelle haben — Sechzehn Jahr! Es kann nicht von Dauer sein.

Luise (küßt ihr ehrerbietig die Hand). Ich danke für diese Gnade, Milady, als wenn ich sie annehmen dürfte.

Lady (in Entrüstung zurückfallend). Man sehe die große Dame! Sonst wissen sich Jungfern ihrer Herkunft noch glücklich, wenn sie Herrschaften finden. — Wo will denn sie hinaus, meine Kostbare? Sind diese Finger zur Arbeit zu niedlich? Ist es ihr bischen Gesicht, worauf sie so trotzig thut?

Luise. Mein Gesicht, gnädige Frau, gehört mir so wenig, als meine Herkunft.

Lady. Oder glaubt sie vielleicht, das werde nimmer ein Ende nehmen? — Armes Geschöpf, wer dir das in den Kopf setzte, mag er sein, wer er will — er hat euch beide zum Besten gehabt. Diese Wangen sind nicht im Feuer vergoldet. Was dir dein Spiegel für massiv und ewig verkauft, ist nur ein dünner, angeflogener Goldschaum, der deinem Anbeter über kurz oder lang in der Hand bleiben muß. — Was werden wir dann machen?

Luise. Den Anbeter bedauern, Milady, der einen Demant kaufte, weil er in Gold schien gefaßt zu sein.

Lady (ohne darauf achten zu wollen). Ein Mädchen von ihren Jahren hat immer zwei Spiegel zugleich, den wahren und ihren Bewunderer — die gefällige Geschmeidigkeit des letztern macht die rauhe Offenherzigkeit des erstern wieder gut. Der eine rügt eine häßliche Blatternarbe. Weit gefehlt, sagt der andere, es ist ein Grübchen der Grazien. Ihr guten Kinder glaubt jenem nur, was euch dieser gesagt hat, hüpft von einem zum andern, bis ihr zuletzt die Aussagen beider verwechselt — — Warum begafft sie mich so?

Luise. Verzeihen Sie, gnädige Frau. — Ich war so eben im Begriff, diesen prächtig blitzenden Rubin zu beweinen, der es nicht wissen muß, daß seine Besitzerin so scharf wider Eitelkeit eifert.

Lady (erröthend). Keinen Seitensprung, Lose! — Wenn es nicht die Promessen ihrer Gestalt sind, was in der Welt könnte sie abhalten, einen Stand zu erwählen, der der einzige ist, wo sie Manieren und Welt lernen kann, der einzige ist, wo sie sich ihrer bürgerlichen Vorurtheile entledigen kann?

Luise. Auch meiner bürgerlichen Unschuld, Milady?

Lady. Läppischer Einwurf! Der ausgelassenste Bube ist zu verzagt, uns etwas Beschimpfendes zuzumuthen, wenn wir ihm nicht selbst ermunternd entgegen gehn. Zeige sie, wer sie ist. Gebe sie sich Ehre und Würde, und ich sage ihrer Jugend für alle Versuchung gut.

Luise. Erlauben Sie, gnädige Frau, daß ich mich unterstehe, daran zu zweifeln. Die Paläste gewisser Damen sind oft die Freistätten der frechsten Ergötzlichkeit. Wer sollte der Tochter des armen Geigers den Heldenmuth zutrauen, den Heldenmuth, mitten in die Pest sich zu werfen, und doch dabei vor der Vergiftung zu schaudern? Wer sollte sich träumen lassen, daß Lady Milford ihrem Gewissen einen ewigen Skorpion halte, daß sie Geldsummen aufwende, um den Vortheil zu haben, jeden Augenblick schamroth zu werden? — Ich bin offenherzig, gnädige Frau. — Würde Sie mein Anblick ergötzen, wenn Sie einem Vergnügen entgegen gingen? Würden Sie ihn ertragen, wenn Sie zurückkämen? — — O besser, besser, Sie lassen Himmelsstriche uns trennen — Sie lassen Meere zwischen uns fließen! — Sehen Sie sich wohl vor, Milady! — Stunden der Nüchternheit, Augenblicke der Erschöpfung könnten sich melden — Schlangen der Reue könnten Ihren Busen anfallen, und nun — Welche Folter für Sie, im Gesicht ihres Dienstmädchens die heitere Ruhe zu lesen, womit die Unschuld ein reines Herz zu belohnen pflegt. (Sie tritt einen Schritt zurück.) Noch einmal, gnädige Frau. Ich bitte sehr um Vergebung.

Lady (in großer innerer Bewegung herumgehend). Unerträglich, daß sie mir das sagt! Unerträglicher, daß sie Recht hat! (Zu Luisen tretend und ihr starr in die Augen sehend.) Mädchen, du wirst mich nicht überlisten. So warm sprechen Meinungen nicht. Hinter diesen Maximen lauert ein feurigeres Interesse, das dir meine Dienste besonders abscheulich malt — das dein Gespräch so erhitzte — das ich (drohend) entdecken muß.

Luise (gelassen und edel). Und wenn Sie es nun entdeckten? Und wenn Ihr verächtlicher Fersenstoß den beleidigten Wurm aufweckte, dem sein Schöpfer gegen Mißhandlung noch einen Stachel gab? — Ich fürchte Ihre Rache nicht, Lady! — Die arme Sünderin auf dem berüchtigten Henkerstuhl lacht zum Weltuntergang. Mein Elend ist so hoch gestiegen, daß selbst Aufrichtigkeit es nicht mehr vergrößern kann. (Nach einer Pause sehr ernsthaft.) Sie wollen mich aus dem Staub meiner Herkunft reißen. Ich will sie nicht zergliedern, diese verdächtige Gnade. Ich will nur fragen, was Milady bewegen konnte, mich für die Thörin zu halten, die über ihre Herkunft erröthet? Was sie berechtigen konnte, sich zur Schöpferin meines Glücks aufzuwerfen, ehe sie noch wußte, ob ich mein Glück auch von ihren Händen empfangen wollte? — Ich hatte meinen ewigen Anspruch auf die Freuden der Welt zerrissen. — Ich hatte dem Glück seine Uebereilung vergeben — Warum mahnen Sie mich aufs neue an dieselbe? — Wenn selbst die Gottheit dem Blick der Erschaffenen ihre Strahlen verbirgt, daß nicht ihr oberster Seraph vor seiner Verfinsterung zurückschauere — warum wollen Menschen so grausam barmherzig sein? — Wie kommt es, Milady, daß Ihr gepriesenes Glück das Elend so gern um Neid und Bewunderung anbettelt? — Hat Ihre Wonne die Verzweiflung so nöthig zur Folie? — O! so gönnen Sie mir doch lieber eine Blindheit, die mich allein noch mit meinem barbarischen Loos versöhnt. — Fühlt sich doch das Insekt in einem Tropfen Wassers so selig, als wär' es ein Himmelreich, so froh und so selig, bis man ihm von einem Weltmeer erzählt, worin Flotten und Wallfische spielen! — — Aber glücklich wollen Sie mich ja wissen? (Nach einer Pause plötzlich zur Lady hintretend und mit Ueberraschung sie fragend:) Sind Sie glücklich, Milady? (Diese verläßt sie schnell und betroffen, Luise folgt ihr und hält ihr die Hand vor den Busen.) Hat dieses Herz auch die lachende Gestalt Ihres Standes? Und wenn wir jetzt Brust gegen Brust und Schicksal gegen Schicksal auswechseln sollten — und wenn ich in kindlicher Unschuld — und wenn ich auf Ihr Gewissen — und wenn ich als meine Mutter Sie fragte — würden Sie mir wohl zu dem Tausche rathen?

Lady (heftig bewegt in den Sopha sich werfend). Unerhört! Unbegreiflich! Nein! Mädchen! Nein! Diese Größe hast du nicht auf die Welt gebracht, und für deinen Vater ist sie zu jugendlich. Lüge mir nicht. Ich höre einen andern Lehrer —

Luise (fein und scharf ihr in die Augen sehend). Es sollte mich doch wundern, Milady, wenn Sie jetzt erst auf diesen Lehrer fielen, und doch vorhin schon eine Condition für mich wußten.

Lady (springt auf). Es ist nicht auszuhalten! — Ja denn! weil ich dir doch nicht entwischen kann. — Ich kenn' ihn — weiß alles — weiß mehr, als ich wissen mag! (Plötzlich hält sie inne, darauf mit einer Heftigkeit, die nach und nach bis beinahe zum Toben steigt.) Aber wag' es, Unglückliche, — wag' es, ihn jetzt noch zu lieben oder von ihm geliebt zu werden! — Was sage ich? — Wag' es, an ihn zu denken oder einer von seinen Gedanken zu sein — Ich bin mächtig, Unglückliche — fürchterlich — so wahr Gott lebt! Du bist verloren!

Luise (standhaft). Ohne Rettung, Milady, sobald Sie ihn zwingen, daß er Sie lieben muß.

Lady. Ich verstehe dich — aber er soll mich nicht lieben. Ich will über diese schimpfliche Leidenschaft siegen, mein Herz unterdrücken, und das deinige zermalmen — Felsen und Abgründe will ich zwischen euch werfen; eine Furie will ich mitten durch euren Himmel gehn; mein Name soll eure Küsse, wie ein Gespenst Verbrecher, auseinander scheuchen; deine junge blühende Gestalt unter seiner Umarmung welk, wie eine Mumie, zusammenfallen — Ich kann nicht mit ihm glücklich werden — aber du sollst es auch nicht werden — Wisse das, Elende! Seligkeit zerstören ist auch Seligkeit.

Luise. Eine Seligkeit, um die man Sie schon gebracht hat, Milady. Lästern Sie Ihr eigenes Herz nicht. Sie sind nicht fähig, das auszuüben, was Sie so drohend auf mich herabschwören. Sie sind nicht fähig, ein Geschöpf zu quälen, das Ihnen nichts zu Leide gethan, als daß es empfunden hat wie Sie — Aber ich liebe Sie um dieser Wallung willen, Milady.

Lady (die sich jetzt gefaßt hat). Wo bin ich? Wo war ich? Was hab' ich merken lassen? — Wem hab' ich's merken lassen? — O Luise, edle, große, göttliche Seele! Vergib's einer Rasenden — Ich will dir kein Haar kränken, mein Kind. Wünsche! Fordre! Ich will dich auf den Händen tragen, deine Freundin, deine Schwester will ich sein — Du bist arm — Sieh! (Einige Brillanten herunternehmend.) Ich will diesen Schmuck verkaufen — meine Garderobe, Pferd und Wagen verkaufen — Dein sei alles, aber entsag' ihm!

Luise (tritt zurück voll Befremdung). Spottet sie einer Verzweifelnden, oder sollte sie an der barbarischen That im Ernst keinen Antheil gehabt haben? Ha! So könnt' ich mir ja noch den Schein einer Heldin geben, und meine Ohnmacht zu einem Verdienst aufputzen. (Sie steht eine Weile gedankenvoll, dann tritt sie näher zur Lady, faßt ihre Hand und sieht sie starr und bedeutend an.) Nehmen Sie ihn denn hin, Milady! — — Freiwillig tret' ich Ihnen ab den Mann, den man mit Haken der Hölle von meinem blutenden Herzen riß. — — Vielleicht wissen Sie es selbst nicht, Milady,

aber Sie haben den Himmel zweier Liebenden geschleift, von einander gezerrt zwei Herzen, die Gott aneinander band; zerschmettert ein Geschöpf, das ihm nahe ging wie Sie, das er zur Freude schuf wie Sie, das ihn gepriesen hat wie Sie, und ihn nun nimmermehr preisen wird — Lady! ins Ohr des Allwissenden schreit auch der letzte Krampf des zertretenen Wurms — Es wird ihm nicht gleichgültig sein, wenn man Seelen in seinen Händen mordet! Jetzt ist er Ihnen! Jetzt, Milady, nehmen Sie ihn hin! Rennen Sie in seine Arme! Reißen Sie ihn zum Altar — Nur vergessen Sie nicht, daß zwischen Ihren Brautkuß das Gespenst einer Selbstmörderin stürzen wird — Gott wird barmherzig sein — Ich kann mir nicht anders helfen! (Sie stürzt hinaus.)

Achte Scene.

Lady allein, steht erschüttert und außer sich, den starren Blick nach der Thüre gerichtet, durch welche die Millerin weggeeilt; endlich erwacht sie aus ihrer Betäubung.

Wie war das? Wie geschah mir? Was sprach die Unglückliche? — Noch, o Himmel! noch zerreißen sie mein Ohr, die fürchterlichen, mich verdammenden Worte: nehmen Sie ihn hin! — Wen, Unglückselige? das Geschenk deines Sterberöchelns — das schauervolle Vermächtniß deiner Verzweiflung? Gott! Gott! Bin ich so tief gesunken — so plötzlich von allen Thronen meines Stolzes herabgestürzt, daß ich heißhungrig erwarte, was einer Bettlerin Großmuth aus ihrem letzten Todeskampfe mir zuwerfen wird? — Nehmen Sie ihn hin! und das spricht sie mit einem Tone, begleitet sie mit einem Blicke — Ha! Emilie! bist du darum über die Grenzen deines Geschlechts weggeschritten? Mußtest du darum um den prächtigen Namen des großen brittischen Weibes buhlen, daß das prahlende Gebäude deiner Ehre neben der höheren Tugend einer verwahrlosten Bürgerdirne versinken soll? — Nein, stolze Unglückliche! nein! Beschämen läßt sich Emilie Milford — doch beschimpfen nie! Auch ich habe Kraft zu entsagen.

(Mit majestätischen Schritten auf und nieder.)

Verkrieche dich jetzt, weiches, leidendes Weib! — Fahret hin, süße, goldene Bilder der Liebe — Großmuth allein sei jetzt meine Führerin! — — Dieses liebende Paar ist verloren, oder Milford muß ihren Anspruch vertilgen und im Herzen des Fürsten erlöschen! (Nach einer Pause, lebhaft.) Es ist geschehen! — Gehoben das furchtbare Hinderniß — zerbrochen alle Bande zwischen mir und dem Herzog, gerissen aus meinem Busen diese wüthende Liebe! — — In deine Arme werf' ich mich, Tugend! — Nimm sie auf, deine reuige Tochter Emilie! — Ha! wie mir so wohl ist! Wie ich auf einmal so leicht, so gehoben mich fühle! — Groß, wie eine fallende Sonne, will ich heut vom Gipfel meiner Hoheit heruntersinken, meine Herrlichkeit sterbe mit meiner Liebe, und nichts als mein Herz begleite mich in diese stolze Verweisung. (Entschlossen zum Schreibpult gehend.) Jetzt gleich muß es geschehen — jetzt auf der Stelle, ehe die Reize des lieben Jünglings den blutigen Kampf meines Herzens erneuern.

(Sie setzt sich nieder und fängt an zu schreiben.)

Neunte Scene.

Lady. Ein Kammerdiener. Sophie, hernach der Hofmarschall, zuletzt Bediente.

Kammerdiener. Hofmarschall von Kalb stehen im Vorzimmer mit einem Auftrag vom Herzog.

Lady (in der Hitze des Schreibens). Auftaumeln wird sie, die fürstliche Drahtpuppe! Freilich! Der Einfall ist auch drollig genug, so eine durchlauchtige Hirnschale auseinander zu treiben. — Seine Hofschranzen werden wirbeln. Das ganze Land wird in Gährung kommen.

Kammerdiener und **Sophie.** Der Hofmarschall, Milady.

Lady (dreht sich um). Wer? Was? — Desto besser! Diese Sorte von Geschöpfen ist zum Sacktragen auf der Welt. Er soll mir willkommen sein.

Kammerdiener (geht ab).

Sophie (ängstlich näher kommend). Wenn ich nicht fürchten müßte, Milady, es wäre Vermessenheit. (Lady schreibt hitzig fort.) Die Millerin stürzte außer sich durch den Vorsaal — Sie glühen — Sie sprechen mit sich selbst. (Lady schreibt immer fort.) Ich erschrecke — Was muß geschehen sein?

Hofmarschall (tritt herein, macht dem Rücken der Lady tausend Verbeugungen; da sie ihn nicht bemerkt, kommt er näher, stellt sich hinter ihren Sessel, sucht den Zipfel ihres Kleides wegzukriegen und drückt einen Kuß darauf, mit furchtsamem Lispeln). Sereniſſimus —

Lady (indem sie Sand streut und das Geschriebene durchfliegt). Er wird mir schwarzen Undank zur Last legen — Ich war eine Verlassene. Er hat mich aus dem Elend gezogen — Aus dem Elend? — Abscheulicher Tausch! — Zerreiße deine Rechnung, Verführer! Meine ewige Schamröthe bezahlt sie mit Wucher.

Hofmarschall (nachdem er die Lady vergeblich von allen Seiten umgangen hat). Milady scheinen etwas distrait zu sein — Ich werde mir wohl selbst die Kühnheit erlauben müssen. (Sehr laut.) Sereniſſimus schicken mich, Milady, zu fragen, ob diesen Abend Vauxhall sein werde oder deutsche Komödie?

Lady (lachend aufstehend). Eins von beiden, mein Engel. — Unterdessen bringen Sie Ihrem Herzog diese Karte zum Dessert! (Gegen Sophie.) Du, Sophie, befiehlst, daß man anspannen soll, und rufst meine ganze Garderobe in diesen Saal zusammen —

Sophie (geht ab voll Bestürzung). O Himmel! was ahnet mir? Was wird das noch werden?

Hofmarschall. Sie sind echauffirt, meine Gnädige?

Lady. Um so weniger wird hier gelogen sein — Hurrah, Herr Hofmarschall! Es wird eine Stelle vacant. Gut Wetter für Kuppler! (Da der Marschall einen zweifelhaften Blick auf den Zettel wirft.) Lesen Sie, lesen Sie! Es ist mein Wille, daß der Inhalt nicht unter vier Augen bleibe.

Hofmarschall (liest, unterdessen sammeln sich die Bedienten der Lady im Hintergrund):

„Gnädigster Herr!

„Ein Vertrag, den Sie so leichtsinnig brachen, kann „mich nicht mehr binden. Die Glückseligkeit Ihres Landes „war die Bedingung meiner Liebe. Drei Jahre währte der „Betrug. Die Binde fällt mir von den Augen. Ich ver„abscheue Gunstbezeugungen, die von den Thränen der „Unterthanen triefen. — Schenken Sie die Liebe, die ich „Ihnen nicht mehr erwiedern kann, Ihrem weinenden „Lande, und lernen von einer brittischen Fürstin Er„barmen gegen Ihr deutsches Volk. In einer Stunde „bin ich über der Grenze.

Johanna Norfolk."

Alle Bedienten (murmeln bestürzt durcheinander). Ueber der Grenze?

Hofmarschall (legt die Karte erschrocken auf den Tisch). Behüte der Himmel, meine Beste und Gnädige! Dem Ueberbringer müßte der Hals eben so jucken, als der Schreiberin.

Lady. Das ist deine Sorge, du Goldmann! — Leider weiß ich es, daß du und deinesgleichen am Nachbeten dessen, was Andere gethan haben, erwürgen! — Mein Rath wäre, man backte den Zettel in eine Wildpretpastete, so fänden ihn Serenissimus auf dem Teller —

Hofmarschall. Ciel! Diese Vermessenheit! — So erwägen Sie doch, so bedenken Sie doch, wie sehr Sie sich in Disgrace setzen, Lady!

Lady (wendet sich zu der versammelten Dienerschaft und spricht das Folgende mit der innigsten Rührung). Ihr steht bestürzt, gute Leute, erwartet angstvoll, wie sich das Räthsel entwickeln wird? — Kommt näher, meine Lieben! — Ihr dientet mir redlich und warm, sahet mir öfter in die Augen, als in die Börse; euer Gehorsam war eure Leidenschaft, euer Stolz — meine Gnade! — — Daß das Andenken eurer Treue zugleich das Gedächtniß meiner Erniedrigung sein muß! Trauriges Schicksal, daß meine schwärzesten Tage eure glücklichen waren! (Mit Thränen in den Augen.) Ich entlasse euch, meine Kinder — — Lady Milford ist nicht mehr, und Johanna von Norfolk zu arm, ihre Schuld abzutragen — Mein Schatzmeister stürze meine Schatulle unter euch — Dieser Palast bleibt dem Herzog — Der ärmste von euch wird reicher von hinnen gehen, als seine Gebieterin. (Sie reicht ihre Hände hin, die alle nacheinander mit Leidenschaft küssen.) Ich verstehe euch, meine Guten — Lebt wohl! Lebt ewig wohl! (Faßt sich aus ihrer Beklemmung.) Ich höre den Wagen vorfahren. (Sie reißt sich los, will hinaus, der Hofmarschall verrennt ihr den Weg.) Mann des Erbarmens, stehst du noch immer da?

Hofmarschall (der diese ganze Zeit über mit einem Geistesbankerott auf den Zettel sah). Und dieses Billet soll ich Seiner Hochfürstlichen Durchlaucht zu Höchsteigenen Händen geben?

Lady. Mann des Erbarmens! zu Höchsteigenen Händen, und sollst melden zu Höchsteigenen Ohren, weil ich nicht barfuß nach Loretto könne, so werde ich um den Taglohn arbeiten, mich zu reinigen von dem Schimpf, ihn beherrscht zu haben.

(Sie eilt ab. Alle Uebrigen gehen sehr bewegt auseinander.)

Fünfter Akt.

Abends zwischen Licht in einem Zimmer beim Musikanten.

Erste Scene.

Luise sitzt stumm und ohne sich zu rühren in dem finstersten Winkel des Zimmers, den Kopf auf den Arm gesunken. Nach einer großen und tiefen Pause kommt Miller mit einer Handlaterne, leuchtet ängstlich im Zimmer herum, ohne Luisen zu bemerken, dann legt er den Hut auf den Tisch und setzt die Laterne nieder.

Miller. Hier ist sie auch nicht. Hier wieder nicht. — Durch alle Gassen bin ich gezogen, bei allen Bekannten bin ich gewesen, auf allen Thoren hab' ich gefragt — mein Kind hat man nirgends gesehen. (Nach einigem Stillschweigen.) Geduld, armer, unglücklicher Vater! Warte ab, bis es morgen wird. Vielleicht kommt deine Einzige dann ans Ufer geschwommen. — Gott! Gott! Wenn ich mein Herz zu abgöttisch an diese Tochter hing? — Die Strafe ist hart. Himmlischer Vater, hart! Ich will nicht murren, himmlischer Vater, aber die Strafe ist hart. (Er wirft sich gramvoll in einen Stuhl.)

Luise (spricht aus dem Winkel). Du thust recht, armer alter Mann! Lerne bei Zeit noch verlieren.

Miller (springt auf). Bist du da, mein Kind? Bist du? — Aber warum denn so einsam und ohne Licht?

Luise. Ich bin darum doch nicht einsam. Wenn's so recht schwarz wird um mich herum, hab' ich meine besten Besuche.

Miller. Gott bewahre dich! Nur der Gewissenswurm schwärmt mit der Eule. Sünder und böse Geister scheuen das Licht.

Luise. Auch die Ewigkeit, Vater, die mit der Seele ohne Gehülfen redet.

Miller. Kind! Kind! Was für Reden sind das?

Luise (steht auf und kommt vorwärts). Ich hab' einen harten Kampf gekämpft. Er weiß es, Vater. Gott gab mir Kraft. Der Kampf ist entschieden. Vater, man pflegt unser Geschlecht zart und zerbrechlich zu nennen. Glaub'

er das nicht mehr. Vor einer Spinne schütteln wir uns, aber das schwarze Ungeheuer Verwesung drücken wir im Spaß in die Arme. Dieses zur Nachricht, Vater. Seine Luise ist lustig.

Miller. Höre, Tochter! ich wollte du heultest. Du gefielst mir so besser.

Luise. Wie ich ihn überlisten will, Vater! Wie ich den Tyrannen betrügen will! — Die Liebe ist schlauer als die Bosheit und kühner — das hat er nicht gewußt, der Mann mit dem traurigen Stern — O, sie sind pfiffig, so lang sie es nur mit dem Kopf zu thun haben; aber sobald sie mit dem Herzen anbinden, werden die Bösewichter dumm — — Mit einem Eid gedachte er seinen Betrug zu versiegeln? Eide, Vater, binden wohl die Lebendigen, im Tode schmilzt auch der Sacramente eisernes Band. Ferdinand wird seine Luise kennen. — Will er mir dies Billet besorgen, Vater? Will er so gut sein?

Miller. An wen, meine Tochter?

Luise. Seltsame Frage! Die Unendlichkeit und mein Herz haben mit einander nicht Raum genug für einen einzigen Gedanken an ihn — Wann hätt' ich denn wohl an sonst jemand schreiben sollen?

Miller (unruhig). Höre, Luise! Ich erbreche den Brief.

Luise. Wie er will, Vater — aber er wird nicht klug daraus werden. Die Buchstaben liegen wie kalte Leichname da, und leben nur Augen der Liebe.

Miller (liest). „Du bist verrathen, Ferdinand! — „Ein Bubenstück ohne Beispiel zerriß den Bund unsrer „Herzen, aber ein schrecklicher Schwur hat meine Zunge „gebunden, und dein Vater hat überall seine Horcher ge„stellt. Doch, wenn du Muth hast, Geliebter, — ich weiß „einen dritten Ort, wo kein Eidschwur mehr bindet, und „wohin ihm kein Horcher geht." (Miller hält inne und sieht ihr ernsthaft ins Gesicht.)

Luise. Warum sieht er mich so an? Les' er doch ganz aus, Vater.

Miller. „Aber Muth genug mußt du haben, eine „finstre Straße zu wandeln, wo dir nichts leuchtet, als „deine Luise und Gott. — Ganz nur Liebe mußt du „kommen, daheim lassen alle deine Hoffnungen und alle „deine brausenden Wünsche; nichts kannst du brauchen, „als dein Herz. Willst du — so brich auf, wenn die Glocke „den zwölften Streich thut auf dem Carmeliterthurm. „Bangt dir — so durchstreiche das Wort stark vor dei„nem Geschlechte, denn ein Mädchen hat dich zu Schan„den gemacht." (Miller legt das Billet nieder, schaut lange mit einem schmerzlichen, starren Blick vor sich hinaus, endlich kehrt er sich gegen sie und sagt mit leiser, gebrochener Stimme:) Und dieser dritte Ort, meine Tochter?

Luise. Er kennt ihn nicht? Er kennt ihn wirklich nicht, Vater? Sonderbar! Der Ort ist zum Finden gemalt. Ferdinand wird ihn finden.

Miller. Hum! Rede deutlicher.

Luise. Ich weiß so eben kein liebliches Wort dafür. — Er muß nicht erschrecken, Vater, wenn ich ihm ein häßliches nenne. Dieser Ort — O warum hat die Liebe nicht Namen erfunden! den schönsten hätte sie diesem gegeben. Der dritte Ort, guter Vater — aber er muß mich ausreden lassen — der dritte Ort ist das Grab.

Miller (zu einem Sessel hinwankend). O mein Gott!

Luise (geht auf ihn zu und hält ihn). Nicht doch, mein Vater! Das sind nur Schauer, die sich um das Wort herum lagern. — Weg mit diesem, und es liegt ein Brautbette da, worüber der Morgen seinen goldenen Teppich breitet und die Frühlinge ihre bunten Guirlanden streuen. Nur ein heulender Sünder konnte den Tod ein Gerippe schelten; es ist ein holder, niedlicher Knabe, blühend, wie sie den Liebesgott malen, aber so tückisch nicht — ein stiller, dienstbarer Genius, der der erschöpften Pilgerin Seele den Arm bietet über den Graben der Zeit, das Feenschloß der ewigen Herrlichkeit aufschließt, freundlich nickt und verschwindet.

Miller. Was hast du vor, meine Tochter? — Du willst eigenmächtig Hand an dich legen?

Luise. Nenn' er es nicht so, mein Vater. Eine Gesellschaft räumen, wo ich nicht wohl gelitten bin — an einen Ort vorausspringen, den ich nicht länger missen kann — ist denn das Sünde?

Miller. Selbstmord ist die abscheulichste, mein Kind — die einzige, die man nicht mehr bereuen kann, weil Tod und Missethat zusammenfallen.

Luise (bleibt erstarrt stehen). Entsetzlich! — Aber so rasch wird es doch nicht gehen. Ich will in den Fluß springen, Vater, und im Hinuntersinken Gott den Allmächtigen um Erbarmen bitten.

Miller. Das heißt, du willst den Diebstahl bereuen, sobald du das Gestohlene in Sicherheit weißt — Tochter! Tochter! Gib Acht, daß du Gottes nicht spottest, wenn du seiner am meisten vonnöthen hast. O! es ist weit, weit mit dir gekommen! — Du hast dein Gebet aufgegeben, und der Barmherzige zog seine Hand von dir!

Luise. Ist Lieben denn Frevel, mein Vater?

Miller. Wenn du Gott liebst, wirst du nie bis zum Frevel lieben. — — Du hast mich tief gebeugt, meine Einzige! tief, tief, vielleicht zur Grube gebeugt. — Doch, ich will dir dein Herz nicht noch schwerer machen. — Tochter, ich sprach vorhin etwas. Ich glaubte allein zu sein. Du hast mich behorcht; und warum sollt' ich's noch länger geheim halten? Du warst mein Abgott! Höre, Luise, wenn du noch Platz für das Gefühl eines Vaters hast — Du warst mein alles! Jetzt verthust du nichts mehr von deinem Eigenthum. Auch ich hab' alles zu verlieren. Du siehst, mein Haar fängt an grau zu werden. Die Zeit meldet sich allgemach bei mir, wo uns Vätern die Capitale zu statten kommen, die wir im Herzen unsrer Kinder anlegten. — Wirst du mich darum betrügen, Luise? Wirst

du dich mit dem Hab' und Gut deines Vaters auf und davon machen?

Luiſe (küßt ſeine Hand mit der heftigſten Rührung). Nein, mein Vater. Ich gehe als ſeine große Schuldnerin aus der Welt, und werde in der Ewigkeit mit Wucher bezahlen.

Miller. Gib Acht, ob du dich da nicht verrechneſt, mein Kind? (Sehr ernſt und feierlich.) Werden wir uns dort wohl noch finden — — Sieh! wie du blaß wirſt! — Meine Luiſe begreift es von ſelbſt, daß ich ſie in jener Welt nicht wohl mehr einholen kann, weil ich nicht ſo früh dahin eile, wie ſie. (Luiſe ſtürzt ihm in den Arm, von Schauern ergriffen. — Er drückt ſie mit Feuer an ſeine Bruſt und fährt fort mit beſchwörender Stimme.) O Tochter! Tochter! gefallene, vielleicht ſchon verlorene Tochter! Beherzige das ernſthafte Vaterwort! Ich kann nicht über dich wachen. Ich kann dir die Meſſer nehmen, du kannſt dich mit einer Stricknadel tödten. Vor Gift kann ich dich bewahren, du kannſt dich mit einer Schnur Perlen erwürgen. — — Luiſe — Luiſe — nur warnen kann ich dich noch. — Willſt du es darauf ankommen laſſen, daß dein treuloſes Gaukelbild auf der ſchrecklichen Brücke zwiſchen Zeit und Ewigkeit von dir weiche? — Willſt du dich vor des Allwiſſenden Thron mit der Lüge wagen: Deinetwegen, Schöpfer, bin ich da — wenn deine ſtrafbaren Augen ihre ſterbliche Puppe ſuchen? — Und wenn dieſer zerbrechliche Gott deines Gehirns, jetzt Wurm wie du, zu den Füßen deines Richters ſich windet, deine gottloſe Zuverſicht in dieſem ſchwankenden Augenblick Lügen ſtraft, und deine betrogenen Hoffnungen an die ewige Erbarmung verweiſt, die der Elende für ſich ſelbſt kaum erflehen kann — wie dann? (Nachdrücklicher, lauter.) Wie dann, Unglückſelige? (Er hält ſie feſter, blickt ſie eine Weile ſtarr und durchdringend an, dann verläßt er ſie ſchnell.) Jetzt weiß ich nichts mehr — (mit aufgehobener Rechte) ſtehe dir, Gott Richter! für dieſe Seele nicht mehr. Thu, was du willſt. Bringe deinem ſchlanken Jüngling ein Opfer, daß deine Teufel jauchzen und deine guten Engel zurücktreten. — Zieh hin! Lade alle deine Sünden auf, lade auch dieſe, die letzte, die entſetzlichſte auf, und wenn die Laſt noch zu leicht iſt, ſo mache mein Fluch das Gewicht vollkommen. — Hier iſt ein Meſſer — durchſtich dein Herz, und (und indem er lautweinend fortſtürzen will) das Vaterherz!

Luiſe (ſpringt auf und eilt ihm nach). Halt! halt! O mein Vater! — Daß die Zärtlichkeit noch barbariſcher zwingt, als Tyrannenwuth! — Was ſoll ich? Ich kann nicht! Was muß ich thun?

Miller. Wenn die Küſſe deines Majors heißer brennen als die Thränen deines Vaters — ſtirb!

Luiſe (nach einem qualvollen Kampfe mit einiger Feſtigkeit). Vater! Hier iſt meine Hand! Ich will — Gott! Gott! Was thu' ich? Was will ich? Vater, ich ſchwöre — wehe mir, wehe! Verbrecherin, wohin ich mich neige! — Vater, es ſei! — Ferdinand — Gott ſieht herab! — So zernicht' ich ſein letztes Gedächtniß. — (Sie zerreißt ihren Brief.)

Miller (ſtürzt ihr freudetrunken an den Hals). Das iſt meine Tochter! Blick' auf! um einen Liebhaber biſt du leichter, dafür haſt du einen glücklichen Vater gemacht. (Unter Lachen und Weinen ſie umarmend.) Kind! Kind! deß ich den Tag meines Lebens nicht werth war! Gott weiß, wie ich ſchlechter Mann zu dieſem Engel gekommen bin! — Meine Luiſe, mein Himmelreich! O Gott! ich verſtehe ja wenig vom Lieben, aber daß es eine Qual ſein muß, aufzuhören — ſo was begreif' ich noch.

Luiſe. Doch hinweg aus dieſer Gegend, mein Vater — Weg von der Stadt, wo meine Geſpielinnen meiner ſpotten, und mein guter Name dahin iſt auf immerdar — Weg, weg, weit weg von dem Ort, wo mich ſo viele Spuren der verlornen Seligkeit anreden. Weg, wenn es möglich iſt! —

Miller. Wohin du nur willſt, meine Tochter. Das Brod unſers Herrgotts wächst überall, und Ohren wird er auch meiner Geige beſcheren. Ja, laſſ' auch alles dahingehn — Ich ſetze die Geſchichte deines Grams auf die Laute, ſinge dann ein Lied von der Tochter, die, ihren Vater zu ehren, ihr Herz zerriß — wir betteln mit der Ballade von Thüre zu Thüre, und das Almoſen wird köſtlich ſchmecken von den Händen der Weinenden.

Zweite Scene.

Ferdinand zu den Vorigen.

Luiſe (wird ihn zuerſt gewahr und wirft ſich Millern laut ſchreiend um den Hals.) Gott! Da iſt er! Ich bin verloren.

Miller. Wo? Wer?

Luiſe (zeigt mit abgewandtem Geſicht auf den Major, und drückt ſich feſter an ihren Vater). Er! er ſelbſt — Seh' er nur um ſich, Vater — Mich zu ermorden, iſt er da.

Miller (erblickt ihn, fährt zurück). Was? Sie hier, Baron?

Ferdinand (kommt langſam näher, bleibt Luiſen gegenüber ſtehen und läßt den ſtarren forſchenden Blick auf ihr ruhen, nach einer Pauſe). Ueberraſchtes Gewiſſen, habe Dank! — Dein Bekenntniß iſt ſchrecklich, aber ſchnell und gewiß, und erſpart mir die Folterung. Guten Abend, Miller.

Miller. Aber um Gottes willen! Was wollen Sie, Baron? Was führt Sie her? Was ſoll dieſer Ueberfall?

Ferdinand. Ich weiß eine Zeit, wo man den Tag in ſeine Secunden zerſtückte, wo Sehnſucht nach mir ſich an die Gewichte der zögernden Wanduhr hing und auf den Aderſchlag lauerte, unter dem ich erſcheinen ſollte. — Wie kommt's, daß ich jetzt überraſche?

Miller. Gehen Sie, gehen Sie, Baron. — Wenn noch ein Funke von Menſchlichkeit in Ihrem Herzen zurückblieb, wenn Sie die nicht erwürgen wollen, die Sie zu lieben vorgeben, fliehen Sie, bleiben Sie keinen Augenblick länger. Der Segen war fort aus meiner Hütte, ſobald Sie einen Fuß darein ſetzten. Sie haben das Elend unter mein Dach gerufen, wo ſonſt nur die Freude zu Hauſe war.

Sind Sie noch nicht zufrieden? Wollen Sie auch in der Wunde noch wühlen, die Ihre unglückliche Bekanntschaft meinem einzigen Kinde schlug?

Ferdinand. Wunderlicher Vater, jetzt komm' ich ja, deiner Tochter etwas Erfreuliches zu sagen.

Miller. Neue Hoffnungen etwa zu einer neuen Verzweiflung? — Geh', Unglücksbote! Dein Gesicht schimpft deine Waare.

Ferdinand. Endlich ist es erschienen, das Ziel meiner Hoffnungen! Lady Milford! das furchtbarste Hinderniß unsrer Liebe, floh diesen Augenblick aus dem Lande. Mein Vater billigt meine Wahl. Das Schicksal läßt nach, uns zu verfolgen. Unsere glücklichen Sterne gehen auf. — Ich bin jetzt da, mein gegebenes Wort einzulösen und meine Braut zum Altar abzuholen.

Miller. Hörst du ihn, meine Tochter? Hörst du ihn sein Gespötte mit deinen getäuschten Hoffnungen treiben? O wahrlich, Baron! es steht dem Verführer so schön, an seinem Verbrechen seinen Witz noch zu kitzeln.

Ferdinand. Du glaubst, ich scherze? Bei meiner Ehre nicht! Meine Aussage ist wahr, wie die Liebe meiner Luise, und heilig will ich sie halten, wie sie ihre Eide — Ich kenne nichts Heiligeres — Noch zweifelst du? noch kein freudiges Erröthen auf den Wangen meiner schönen Gemahlin? Sonderbar! die Lüge muß hier gangbare Münze sein, wenn die Wahrheit so wenig Glauben findet. Ihr mißtraut meinen Worten? So glaubt diesem schriftlichen Zeugniß. (Er wirft Luisen den Brief an den Marschall zu.)

Luise (schlägt ihn auseinander und sinkt leichenblaß nieder).

Miller (ohne das zu bemerken, zum Major). Was soll das bedeuten, Baron? Ich verstehe Sie nicht.

Ferdinand (führt ihn zu Luisen hin). Desto besser hat mich diese verstanden!

Miller (fällt an ihr nieder). O Gott! meine Tochter!

Ferdinand. Bleich wie der Tod! — Jetzt erst gefällt sie mir, deine Tochter! So schön war sie nie, die fromme, rechtschaffene Tochter — Mit diesem Leichengesicht — — Der Odem des Weltgerichts, der den Firniß von jeder Lüge streift, hat jetzt die Schminke verblasen, womit die Tausendkünstlerin auch die Engel des Lichts hintergangen hat. — Es ist ihr schönstes Gesicht! Es ist ihr erstes wahres Gesicht! Laß mich es küssen. (Er will auf sie zugehen.)

Miller. Zurück! Weg! Greife nicht an das Vaterherz, Knabe! Vor deinen Liebkosungen konnt' ich sie nicht bewahren, aber ich kann es vor deinen Mißhandlungen.

Ferdinand. Was willst du, Graukopf? Mit dir hab' ich nichts zu schaffen. Menge dich ja nicht in ein Spiel, das so offenbar verloren ist — oder bist du auch vielleicht klüger, als ich dir zugetraut habe? Hast du die Weisheit deiner sechzig Jahre zu den Buhlschaften deiner Tochter geborgt, und dies ehrwürdige Haar mit dem Gewerb eines Kupplers geschändet? — O! wenn das nicht ist, unglücklicher alter Mann, lege dich nieder und stirb — Noch ist es Zeit. Noch kannst du in dem süßen Taumel entschlafen: ich war ein glücklicher Vater! — Einen Augenblick später, und du schleuderst die giftige Natter ihrer höllischen Heimath zu, verfluchst das Geschenk und den Geber und fährst mit der Gotteslästerung in die Grube. (Zu Luisen.) Sprich, Unglückselige! Schriebst du diesen Brief?

Miller (warnend zu Luisen). Um Gottes willen, Tochter! Vergiß nicht! Vergiß nicht!

Luise. O dieser Brief, mein Vater! —

Ferdinand. Daß er in die unrechten Hände fiel? — Gepriesen sei mir der Zufall, er hat größere Thaten gethan, als die klügelnde Vernunft, und wird besser bestehn an jenem Tag, als der Witz aller Weisen. — Zufall, sage ich? — O die Vorsehung ist dabei, wenn Sperlinge fallen, warum nicht, wo ein Teufel entlarvt werden soll? — Antwort will ich! — Schriebst du diesen Brief?

Miller (seitwärts zu ihr mit Beschwörung). Standhaft! Standhaft, meine Tochter! Nur noch das einzige Ja, und alles ist überwunden.

Ferdinand. Lustig! lustig! Auch der Vater betrogen! Alles betrogen! Nun sieh, wie sie dasteht, die Schändliche, und selbst ihre Zunge nun ihrer letzten Lüge den Gehorsam aufkündigt! Schwöre bei Gott! bei dem fürchterlich wahren! Schriebst du diesen Brief?

Luise (nach einem qualvollen Kampf, worin sie durch Blicke mit ihrem Vater gesprochen hat, fest und entscheidend). Ich schrieb ihn.

Ferdinand (bleibt erschrocken stehn). Luise! — Nein! So wahr meine Seele lebt! du lügst — Auch die Unschuld bekennt sich auf der Folterbank zu Freveln, die sie nie beging — Ich fragte zu heftig — Nicht wahr, Luise? — Du bekanntest nur, weil ich heftig fragte?

Luise. Ich bekannte, was wahr ist!

Ferdinand. Nein, sag' ich! nein! nein! Du schriebst nicht. Es ist deine Hand gar nicht — Und wäre sie's, warum sollten Handschriften schwerer nachzumachen sein, als Herzen zu verderben? — Rede mir wahr, Luise — Oder nein, nein, thu' es nicht, du könntest Ja sagen, und ich wär' verloren. — Eine Lüge, Luise! eine Lüge! — O — wenn du jetzt eine wüßtest, mir hinwürfest mit der offenen Engelsmiene, nur mein Ohr, nur mein Aug überredetest, dieses Herz auch noch so abscheulich täuschtest — O Luise! Alle Wahrheit möchte dann mit diesem Hauch aus der Schöpfung wandern, und die gute Sache ihren starren Hals von nun an zu einem höfischen Bückling beugen! (Mit scheuem bebendem Ton.) Schriebst du diesen Brief?

Luise. Bei Gott! bei dem fürchterlich wahren! Ja! —

Ferdinand (nach einer Pause, im Ausdruck des tiefsten Schmerzes). Weib! Weib! — Das Gesicht, mit dem du jetzt vor mir stehst! — Theile mit diesem Gesetz Paradiese aus, du wirst selbst im Reich der Verdammniß keinen Käufer finden — Wußtest du, was du mir warst, Luise? Unmöglich! Nein! Du wußtest nicht, daß du mir alles warst! Alles! — Es ist ein armes verächtliches Wort, aber die

Ewigkeit hat Mühe, es zu umwandern; Weltsysteme vollenden ihre Bahnen darin. — Alles! und so frevelhaft damit zu spielen — O es ist schrecklich!

Luise. Sie haben mein Geständniß, Herr von Walter. Ich habe mich selbst verdammt. Gehen Sie nun! Verlassen Sie ein Haus, wo Sie so unglücklich waren.

Ferdinand. Gut! gut! Ich bin ja ruhig — ruhig, sagt man ja, ist auch der schaudernde Strich Landes, worüber die Pest ging — ich bin's. (Nach einigem Nachdenken.) Noch eine Bitte, Luise — die letzte! Mein Kopf brennt so fieberisch. Ich brauche Kühlung. Willst du mir ein Glas Limonade zurecht machen? (Luise geht ab.)

Dritte Scene.

Ferdinand und Miller.

(Beide gehen, ohne ein Wort zu reden, einige Pausen lang auf den entgegengesetzten Seiten des Zimmers auf und ab.)

Miller (bleibt endlich stehen und betrachtet den Major mit trauriger Miene). Lieber Baron, kann es Ihren Gram vielleicht mindern, wenn ich Ihnen gestehe, daß ich Sie herzlich bedaure?

Ferdinand. Laß er es gut sein, Miller. (Wieder einige Schritte.) Miller, ich weiß nur kaum noch, wie ich in sein Haus kam — Was war die Veranlassung?

Miller. Wie, Herr Major? Sie wollten ja Lection auf der Flöte bei mir nehmen? Das wissen Sie nicht mehr?

Ferdinand (rasch). Ich sah seine Tochter! (Wiederum einige Pausen.) Er hat nicht Wort gehalten, Freund. Wir accordierten Ruhe für meine einsamen Stunden. Er betrog mich und verkaufte mir Skorpionen. (Da er Millers Bewegung sieht.) Nein, erschrick nur nicht, alter Mann. (Gerührt an seinem Hals.) Du bist nicht schuldig.

Miller (die Augen wischend). Das weiß der allwissende Gott!

Ferdinand (aufs neue hin und her, in düsteres Grübeln versunken). Seltsam, o unbegreiflich seltsam spielt Gott mit uns. An dünnen unmerkbaren Seilen hängen oft fürchterliche Gewichte. — Wüßte der Mensch, daß er an diesem Apfel den Tod essen sollte. — Hum! — Wüßte er das? (Heftiger auf und nieder, dann Millers Hand mit starker Bewegung fassend.) Mann! Ich bezahle dir dein bischen Flöte zu theuer — — und du gewinnst nicht einmal — auch du verlierst — verlierst vielleicht alles. (Gepreßt von ihm weggehend.) Unglückseliges Flötenspiel, das mir nie hätte einfallen sollen!

Miller (sucht seine Rührung zu verbergen). Die Limonade bleibt auch gar zu lang aussen. Ich denke, ich sehe nach, wenn Sie mir's nicht für übel nehmen. —

Ferdinand. Es eilt nicht, lieber Miller. (Vor sich hinmurmelnd.) Zumal für den Vater nicht — Bleib' er nur — — Was hatt' ich doch fragen wollen? — Ja! Ist Luise seine einzige Tochter? Sonst hat er keine Kinder mehr?

Miller (warm). Habe sonst keins mehr, Baron — wünsch mir auch keins mehr. Das Mädel ist just so recht, mein ganzes Vaterherz einzustecken — hab meine ganze Baarschaft von Liebe an der Tochter schon zugesetzt.

Ferdinand (heftig erschüttert). Ha! — — Seh' er doch lieber nach dem Trank, guter Miller. (Miller geht ab.)

Vierte Scene.

Ferdinand allein.

Das einzige Kind! — Fühlst du das, Mörder? Das einzige, Mörder! Hörst du, das einzige? — Und der Mann hat auf der großen Welt Gottes nichts, als sein Instrument und das einzige — Du willst's ihm rauben? — Rauben? — Rauben den letzten Nothpfennig einem Bettler? Die Krücke zerbrochen vor die Füße werfen dem Lahmen? Wie? Hab' ich auch Brust für das? — — Und wenn er nun heimeilt und nicht erwarten kann, die ganze Summe seiner Freuden vom Gesicht dieser Tochter herunter zu zählen, und bereintritt und sie da liegt, die Blume — welk — todt — zertreten, muthwillig — die letzte, einzige, unüberschwängliche Hoffnung. — Ha! und er dasteht vor ihr, und dasteht und ihm die ganze Natur den lebendigen Odem anhält, und sein erstarrter Blick die entvölkerte Unendlichkeit fruchtlos durchwandert, Gott sucht, und Gott nicht mehr finden kann und leer zurückkommt. — — Gott! Gott! Aber auch mein Vater hat diesen einzigen Sohn — den einzigen Sohn, doch nicht den einzigen Reichthum. — (Nach einer Pause.) Doch wie? Was verliert er denn? Das Mädchen, dem die heiligsten Gefühle der Liebe nur Puppen waren, wird es den Vater glücklich machen können? — Es wird nicht, es wird nicht! Und ich verdiene noch Dank, daß ich die Natter zertrete, ehe sie auch noch den Vater verwundet.

Fünfte Scene.

Miller, der zurückkommt, und Ferdinand.

Miller. Gleich sollen Sie bedient sein, Baron! — Draußen sitzt das arme Ding, und will sich zu Tode weinen. Sie wird Ihnen mit der Limonade auch Thränen zu trinken geben.

Ferdinand. Und wohl, wenn's nur Thränen wären! — — Weil wir vorhin von der Musik sprachen, Miller — (Eine Börse ziehend.) Ich bin noch sein Schuldner.

Miller. Wie? Was? Gehen Sie mir, Baron! Wofür halten Sie mich? Das steht ja in guter Hand. Thun Sie mir doch den Schimpf nicht an, und sind wir ja, will's Gott, nicht das letztemal bei einander.

Ferdinand. Wer kann das wissen? Nehm' er nur. Es ist für Leben und Sterben.

Miller (lachend). O deßwegen, Baron! Auf den Fall, denk' ich, kann man's wagen bei Ihnen.

Ferdinand. Man wagte wirklich — Hat er nie gehört, daß Jünglinge gefallen sind — Mädchen und Jünglinge, die Kinder der Hoffnung, die Luftschlösser betrogener Väter. — Was Wurm und Alter nicht thun, kann oft ein Donnerschlag ausrichten. — Auch seine Luise ist nicht unsterblich.

Miller. Ich hab sie von Gott.

Ferdinand. Hör' er — Ich sag' ihm, sie ist nicht unsterblich. Diese Tochter ist sein Augapfel. Er hat sich mit Herz und Seel' an diese Tochter gehängt. Sei er vorsichtig, Miller. Nur ein verzweifelter Spieler setzt alles auf einen einzigen Wurf. Einen Waghals nennt man den Kaufmann, der auf ein Schiff sein ganzes Vermögen ladet. — Hör' er, denk' er der Warnung nach — — Aber warum nimmt er sein Geld nicht?

Miller. Was, Herr? die ganze allmächtige Börse? Wohin denken Euer Gnaden?

Ferdinand. Auf meine Schuldigkeit. — Da! (Er wirft den Beutel auf den Tisch, daß Goldstücke herausfallen.) Ich kann den Quark nicht eine Ewigkeit so halten.

Miller (bestürzt). Was beim großen Gott? Das klang nicht wie Silbergeld! (Er tritt zum Tisch und ruft mit Entsetzen.) Wie, um aller Himmel willen, Baron? Baron? Wo sind Sie? Was treiben Sie, Baron? Das nenn' ich mir Zerstreuung! (Mit zusammengeschlagenen Händen.) Hier liegt ja — oder bin ich verhext, oder — Gott verdamm mich! Da greif' ich ja das baare, gelbe, leibhafte Gottesgold. — — Nein, Satanas! Du sollst mich nicht daran kriegen!

Ferdinand. Hat er Alten oder Neuen getrunken, Miller?

Miller (grob). Donner und Wetter! Da schauen Sie nur hin! — Gold!

Ferdinand. Und was nun weiter?

Miller. Ins Henkers Namen — ich sage — ich bitte Sie um Gottes Christi willen — Gold!

Ferdinand. Das ist nun freilich etwas Merkwürdiges.

Miller (nach einigem Stillschweigen zu ihm gehend, mit Empfindung). Gnädiger Herr, ich bin ein schlichter, gerader Mann, wenn Sie mich etwa zu einem Bubenstück anspannen wollen; denn so viel Geld läßt sich, weiß Gott, nicht mit etwas Gutem verdienen.

Ferdinand (bewegt). Sei er ganz getrost, lieber Miller. Das Geld hat er längst verdient, und Gott bewahre mich, daß ich mich mit seinem guten Gewissen dafür bezahlt machen sollte.

Miller (wie ein Halbnarr in die Höhe springend). Mein also! mein! Mit des guten Gottes Wissen und Willen, mein! (Nach der Thüre laufend, schreiend.) Weib! Tochter! Victoria! Herbei! (Zurückkommend.) Aber du lieber Himmel! Wie komm' ich denn so auf einmal zu dem ganzen grausamen Reichthum? Wie verdien' ich ihn? lohn' ich ihn? He?

Ferdinand. Nicht mit seinen Musikstunden, Miller. — Mit dem Geld hier bezahl' ich ihm, (von Schauern ergriffen hält er inne) bezahl' ich ihm (nach einer Pause mit Wehmuth) den drei Monat langen unglücklichen Traum von seiner Tochter.

Miller (faßt seine Hand, die er stark drückt). Gnädiger Herr! Wären Sie ein schlechter, geringer Bürgersmann — (rasch) und mein Mädel liebte Sie nicht — erstechen wollt' ich's, das Mädel! (Wieder beim Geld, darauf niedergeschlagen.) Aber da hab' ich ja nun alles und Sie nichts, und da werd' ich nun das ganze Gaudium wieder herausblechen müssen? He?

Ferdinand. Laß' er sich das nicht anfechten, Freund — — Ich reise ab, und in dem Land, wo ich mich zu setzen gedenke, gelten die Stempel nicht.

Miller (unterdessen mit unverwandten Augen auf das Geld hingeheftet voll Entzückung). Bleibt's also mein? Bleibt's? — Aber das thut mir nur leid, daß Sie verreisen. — Und wart, was ich jetzt auftreten will! Wie ich die Backen jetzt voll nehmen will! (Er setzt den Hut auf und schießt durch das Zimmer.) Und auf dem Markt will ich meine Musikstunden geben und Numero fünfe Dreikönig rauchen, und wenn ich wieder auf den Dreibatzenplatz sitze, soll mich der Teufel holen. (Will fort.)

Ferdinand. Bleib' er! Schweig' er! und streich' er sein Geld ein! (Nachdrücklich.) Nur diesen Abend noch schweig' er und geb' er, mir zu Gefallen, von nun an keine Musikstunden mehr.

Miller (noch hitziger und ihn hart an der Weste fassend, voll inniger Freude). Und, Herr! meine Tochter! (Ihn wieder loslassend.) Geld macht den Mann nicht — Geld nicht — Ich habe Kartoffeln gegessen oder ein wildes Huhn; satt ist satt, und dieser Rock da ist ewig gut, wenn Gottes liebe Sonne nicht durch den Aermel scheint. — Für mich ist das Plunder. — Aber dem Mädel soll der Segen bekommen; was ich ihr nur an den Augen absehen kann, soll sie haben. —

Ferdinand (fällt rasch ein). Stille, o stille —

Miller (immer feuriger). Und soll mir Französisch lernen aus dem Fundament, und Menuet-Tanzen und Singen, daß man's in den Zeitungen lesen soll; und eine Haube soll sie tragen, wie die Hofrathstöchter, und eine Kidebarri, wie sie's heißen, und von der Geigerstochter soll man reden auf vier Meilen weit. —

Ferdinand (ergreift seine Hand mit der schrecklichsten Bewegung). Nichts mehr! Nichts mehr! Um Gotteswillen, schweig' er still! Nur noch heute schweig' er still! Das sei der einzige Dank, den ich von ihm fordre.

Sechste Scene.

Luise mit der Limonade, und die Vorigen.

Luise (mit rothgeweinten Augen und zitternder Stimme, indem sie dem Major das Glas auf einem Teller bringt). Sie befehlen, wenn sie nicht stark genug ist.

Ferdinand (nimmt das Glas, setzt es nieder, und dreht sich rasch gegen Millern). O beinahe hätte ich das vergessen! — Darf ich ihn um etwas bitten, lieber Miller? Will er mir einen kleinen Gefallen thun?

Miller. Tausend für einen! Was befehlen? —

Ferdinand. Man wird mich bei der Tafel erwarten. Zum Unglück habe ich eine sehr böse Laune. Es ist mir ganz unmöglich, unter Menschen zu gehen. — Will er einen Gang thun zu meinem Vater und mich entschuldigen? —

Luise (erschrickt und fällt schnell ein). Den Gang kann ja ich thun.

Miller. Zum Präsidenten?

Ferdinand. Nicht zu ihm selbst. Er übergibt seinen Auftrag in der Garderobe einem Kammerdiener — Zu seiner Legitimation ist hier meine Uhr. — Ich bin noch da, wann er wieder kommt. — Er wartet auf Antwort.

Luise (sehr ängstlich). Kann denn ich das nicht auch besorgen?

Ferdinand (zu Millern, der eben fort will). Halt, und noch etwas! Hier ist ein Brief an meinen Vater, der diesen Abend an mich eingeschlossen kam. — Vielleicht dringende Geschäfte. — Es geht in einer Bestellung hin. —

Miller. Schon gut, Baron!

Luise (hängt sich an ihn, in der entsetzlichsten Bangigkeit). Aber, mein Vater, dies alles könnt' ich ja recht gut besorgen.

Miller. Du bist allein, und es ist finstre Nacht, meine Tochter. (Ab.)

Ferdinand. Leuchte deinem Vater, Luise! (Während dem, daß sie Millern mit dem Licht begleitet, tritt er zum Tisch, und wirft Gift in ein Glas Limonade.) Ja, sie soll dran! Sie soll! Die obern Mächte nicken mir ihr schreckliches Ja herunter, die Rache des Himmels unterschreibt, ihr guter Engel läßt sie fahren.

Siebente Scene.

Luise und Ferdinand.

Sie kommt langsam mit dem Lichte zurück, setzt es nieder und stellt sich auf die entgegengesetzte Seite vom Major, das Gesicht auf den Boden geschlagen, und nur zuweilen furchtsam und verstohlen nach ihm herüberschielend. Er steht auf der andern Seite und sieht starr vor sich hinaus.

(Großes Stillschweigen, das diesen Auftritt ankündigen muß.)

Luise. Wollen Sie mich accompagnieren, Herr von Walter, so mach' ich einen Gang auf dem Fortepiano. (Sie öffnet den Pantalon.)

(Ferdinand gibt ihr keine Antwort. Pause.)

Luise. Sie sind mir auch noch Revanche auf dem Schachbrett schuldig. Wollen wir eine Partie, Herr von Walter?

(Eine neue Pause.)

Luise. Herr von Walter, die Brieftasche, die ich Ihnen einmal zu sticken versprochen — ich habe sie angefangen — Wollen Sie das Dessin nicht besehen?

(Wieder eine Pause.)

Luise. O ich bin sehr elend.

Ferdinand (in der bisherigen Stellung). Das könnte wahr sein.

Luise. Meine Schuld ist es nicht, Herr von Walter, daß Sie so schlecht unterhalten werden.

Ferdinand (lacht beleidigend vor sich hin). Denn was kannst du für meine blöde Bescheidenheit?

Luise. Ich habe es ja wohl gewußt, daß wir jetzt nicht zusammen taugen. Ich erschrack auch gleich, ich bekenne es, als Sie meinen Vater verschickten. — Herr von Walter, ich vermuthe, dieser Augenblick wird uns beiden gleich unerträglich sein. — Wenn Sie mir erlauben wollen, so geh' ich und bitte einige von meinen Bekannten her.

Ferdinand. O ja doch, das thu'. Ich will auch gleich gehn und von den meinigen bitten.

Luise (sieht ihn stutzend an). Herr von Walter?

Ferdinand (sehr hämisch). Bei meiner Ehre! der gescheideste Einfall, den ein Mensch in dieser Lage nur haben kann. Wir machen aus diesem verdrießlichen Duett eine Lustbarkeit, und rächen uns mit Hülfe gewisser Galanterieen an den Grillen der Liebe.

Luise. Sie sind aufgeräumt, Herr von Walter?

Ferdinand. Ganz außerordentlich, um die Knaben auf dem Markt hinter mir her zu jagen! Nein! In Wahrheit, Luise! dein Beispiel bekehrt mich — du sollst meine Lehrerin sein. Thoren sind's, die von ewiger Liebe schwatzen. Ewiges Einerlei widersteht, Veränderung nur ist das Salz des Vergnügens. — Topp, Luise! Ich bin dabei. — Wir hüpfen von Roman zu Roman, wälzen uns von Schlamme zu Schlamme. — Du dahin — ich dorthin — vielleicht, daß meine verlorne Ruhe sich in einem Bordell wieder finden läßt — Vielleicht, daß wir dann nach dem lustigen Wettlauf, zwei modernde Gerippe, mit der angenehmsten Ueberraschung von der Welt zum zweitenmal aufeinander stoßen, daß wir uns da an dem gemeinschaftlichen Familienzug, den kein Kind dieser Mutter verläugnet, wie in Komödien, wieder erkennen, daß Ekel und Scham noch eine Harmonie veranstalten, die der zärtlichsten Liebe unmöglich gewesen ist.

Luise. O Jüngling! Jüngling! Unglücklich bist du schon; willst du es auch noch verdienen?

Ferdinand (ergrimmt durch die Zähne murmelnd). Unglücklich bin ich? Wer hat dir das gesagt? Weib, du bist zu schlecht, um selbst zu empfinden — womit kannst du eines Andern Empfindungen wägen? — Unglücklich, sagte sie? — Ha! dieses Wort könnte meine Wuth aus dem Grabe rufen! — Unglücklich mußt' ich werden, das wußte sie. Tod und Verdammniß! das wußte sie, und hat mich dennoch verrathen. — Siehe, Schlange! das war der einzige

Fleck der Vergebung. — Deine Aussage bricht dir den Hals — Bis jetzt konnt' ich deinen Frevel mit deiner Einfalt beschönigen, in meiner Verachtung wärst du beinahe meiner Rache entsprungen. (Indem er hastig das Glas ergreift). Also leichtsinnig warst du nicht — dumm warst du nicht — du warst nur ein Teufel. (Er trinkt.) Die Limonade ist matt wie deine Seele — Versuche!

Luise. O Himmel! Nicht umsonst hab' ich diesen Auftritt gefürchtet.

Ferdinand (gebieterisch). Versuche!

Luise (nimmt das Glas etwas unwillig und trinkt).

Ferdinand (wendet sich, sobald sie das Glas an den Mund setzt, mit einer plötzlichen Erblassung weg, und eilt nach dem hintersten Winkel des Zimmers).

Luise. Die Limonade ist gut.

Ferdinand (ohne sich umzukehren, von Schauer geschüttelt). Wohl bekomm's!

Luise (nachdem sie es niedergesetzt). O wenn Sie wüßten, Walter, wie ungeheuer Sie meine Seele beleidigen?

Ferdinand. Hum!

Luise. Es wird eine Zeit kommen, Walter —

Ferdinand (wieder vorwärts kommend). O! mit der Zeit wären wir fertig.

Luise. Wo der heutige Abend schwer auf Ihr Herz fallen dürfte —

Ferdinand (fängt an stärker zu gehen und beunruhigter zu werden, indem er Schärpe und Degen von sich wirft). Gute Nacht, Herrendienst!

Luise. Mein Gott! Wie wird Ihnen?

Ferdinand. Heiß und enge — Will mir's bequemer machen.

Luise. Trinken Sie! Trinken Sie! Der Trank wird Sie kühlen.

Ferdinand. Das wird er auch ganz gewiß — Die Metze ist gutherzig — doch, das sind alle!

Luise (mit dem vollen Ausdruck der Liebe ihm in die Arme eilend). Das deiner Luise, Ferdinand?

Ferdinand (drückt sie von sich). Fort! Fort! Diese sanften schmelzenden Augen weg! Ich erliege. Komm in deiner ungeheuern Furchtbarkeit, Schlange! spring' an mir auf, Wurm! — Krame vor mir deine gräßlichen Knoten aus, bäume deine Wirbel zum Himmel! — so abscheulich, als dich jemals der Abgrund sah — nur keinen Engel mehr — Nur jetzt keinen Engel mehr — Es ist zu spät — Ich muß dich zertreten, wie eine Natter, oder verzweifeln — Erbarme dich!

Luise. O! daß es so weit kommen mußte!

Ferdinand (sie von der Seite betrachtend). Dieses schöne Werk des himmlischen Bildners — Wer kann das glauben? — Wer sollte das glauben? (Ihre Hand fassend und emporhaltend.) Ich will dich nicht zur Rede stellen, Gott Schöpfer! — Aber warum denn dein Gift in so schönen Gefäßen? — — Kann das Laster in diesem milden Himmelsstrich fortkommen? — O es ist seltsam.

Luise. Das anzuhören und schweigen zu müssen!

Ferdinand. Und die süße melodische Stimme — Wie kann so viel Wohlklang kommen aus zerrissenen Saiten? (Mit trunkenem Auge auf ihrem Anblick verweilend.) Alles so schön — so voll Ebenmaß — so göttlich vollkommen! — Ueberall das Werk seiner himmlischen Schäferstunde! Bei Gott! als wäre die große Welt nur entstanden, den Schöpfer für dieses Meisterstück in Laune zu setzen. — — Und nur in der Seele sollte Gott sich vergriffen haben? Ist es möglich, daß diese empörende Mißgeburt in die Natur ohne Tadel kam? (Indem er sie schnell verläßt.) Oder sah er einen Engel unter dem Meißel hervorgehen und half diesem Irrthum in der Eile mit einem desto schlechtern Herzen ab?

Luise. O des frevelhaften Eigensinns! Ehe er sich eine Uebereilung gestände, greift er lieber den Himmel an.

Ferdinand (stürzt ihr heftig weinend an den Hals). Noch einmal, Luise! — Noch einmal wie am Tag unsers ersten Kusses, da du Ferdinand stammeltest, und das erste Du auf deine brennenden Lippen trat — O eine Saat unendlicher, unaussprechlicher Freuden schien in dem Augenblick wie in der Knospe zu liegen. — Da lag die Ewigkeit wie ein schöner Maitag vor unsern Augen; goldne Jahrtausende hüpften, wie Bräute, vor unserer Seele vorbei. — — Da war ich der Glückliche! — O Luise! Luise! Luise! Warum hast du mir das gethan?

Luise. Weinen Sie, weinen Sie, Walter. Ihre Wehmuth wird gerechter gegen mich sein, als Ihre Entrüstung.

Ferdinand. Du betrügst dich. Das sind ihre Thränen nicht — Nicht jener warme, wollüstige Thau, der in die Wunde der Seele balsamisch fließt und das starre Rad der Empfindung wieder in Gang bringt. Es sind einzelne — kalte Tropfen — das schauerliche ewige Lebewohl meiner Liebe. (Furchtbar feierlich, indem er die Hand auf ihren Kopf sinken läßt.) Thränen um deine Seele, Luise — Thränen um die Gottheit, die ihres unendlichen Wohlwollens hier verfehlte, die so muthwillig um das herrlichste ihrer Werke kommt. — O mich däucht, die ganze Schöpfung sollte den Flor anlegen und über das Beispiel betreten sein, das in ihrer Mitte geschieht. — Es ist was Gemeines, daß Menschen fallen und Paradiese verloren werden; aber wenn die Pest unter Engeln wüthet, so rufe man Trauer aus durch die ganze Natur.

Luise. Treiben Sie mich nicht aufs Aeußerste, Walter. Ich habe Seelenstärke so gut wie eine — aber sie muß auf eine menschliche Probe kommen. Walter, das Wort noch und dann geschieden — — Ein entsetzliches Schicksal hat die Sprache unsrer Herzen verwirrt. Dürft' ich den Mund aufthun, Walter, ich könnte dir Dinge sagen — ich könnte — — aber das harte Verhängniß band meine Zunge, wie meine Liebe, und dulden muß ich's, wenn du mich wie eine gemeine Metze mißhandelst.

Ferdinand. Fühlst du dich wohl, Luise?

Luiſe. Wozu dieſe Frage?

Ferdinand. Sonſt ſollte mir's leid um dich thun, wenn du mit dieſer Lüge von hinnen müßteſt.

Luiſe. Ich beſchwöre Sie, Walter —

Ferdinand (unter heftigen Bewegungen). Nein! nein! Zu ſataniſch wäre dieſe Rache! Nein! Gott bewahre mich! In jene Welt hinaus will ich's nicht treiben. — Luiſe! Haſt du den Marſchall geliebt? Du wirſt nicht mehr aus dieſem Zimmer gehen.

Luiſe. Fragen Sie, was Sie wollen. Ich antworte nichts mehr. (Sie ſetzt ſich nieder.)

Ferdinand (ernſter). Sorge für deine unſterbliche Seele, Luiſe! — Haſt du den Marſchall geliebt? Du wirſt nicht mehr aus dieſem Zimmer gehen.

Luiſe. Ich antworte nichts mehr.

Ferdinand (fällt in fürchterlicher Bewegung vor ihr nieder). Luiſe! Haſt du den Marſchall geliebt? Ehe dieſes Licht noch ausbrennt — ſtehſt du — vor Gott!

Luiſe (fährt erſchrocken in die Höhe). Jeſus! Was iſt das? — — — und mir wird ſehr übel. (Sie ſinkt auf den Seſſel zurück.)

Ferdinand. Schon? — Ueber euch Weiber und das ewige Räthſel! Die zärtliche Nerve hält Frevel feſt, die die Menſchheit an ihren Wurzeln zernagen; ein elender Gran Arſenik wirft ſie um.

Luiſe. Gift! Gift! O mein Herrgott!

Ferdinand. So fürcht' ich. Deine Limonade war in der Hölle gewürzt. Du haſt ſie dem Tod zugetrunken.

Luiſe. Sterben! Sterben! Gott! Allbarmherziger! Gift in der Limonade und ſterben. — O meiner Seele erbarme dich, Gott der Erbarmer!

Ferdinand. Das iſt die Hauptſache. Ich bitt' ihn auch darum.

Luiſe. Und meine Mutter — mein Vater — Heiland der Welt! Mein armer, verlorner Vater! Iſt keine Rettung mehr? Mein junges Leben — und keine Rettung! Und muß ich jetzt ſchon dahin?

Ferdinand. Keine Rettung, mußt jetzt ſchon dahin — aber ſei ruhig. Wir machen die Reiſe zuſammen.

Luiſe. Ferdinand, auch du! Gift, Ferdinand! Von dir? O Gott, vergiß es ihm — Gott der Gnade, nimm die Sünde von ihm —

Ferdinand. Sieh du nach deinen Rechnungen — Ich fürchte, ſie ſtehen übel.

Luiſe. Ferdinand! Ferdinand! — O — Nun kann ich nicht mehr ſchweigen. — Der Tod — der Tod hebt alle Eide auf. — Ferdinand! — Himmel und Erde hat nichts Unglückſeligeres als dich. — Ich ſterbe unſchuldig, Ferdinand.

Ferdinand (erſchrocken). Was ſagt ſie da? — Eine Lüge pflegt man doch ſonſt nicht auf dieſe Reiſe zu nehmen?

Luiſe. Ich lüge nicht — lüge nicht — hab' nur einmal gelogen mein Lebenlang — Hu! wie das eiskalt durch meine Adern ſchauert — — als ich den Brief ſchrieb an den Hofmarſchall —

Ferdinand. Ha! Dieſer Brief! — Gottlob! Jetzt hab' ich all meine Mannheit wieder.

Luiſe (ihre Zunge wird ſchwerer, ihre Finger fangen an gichteriſch zu zucken). Dieſer Brief — Faſſe dich, ein entſetzliches Wort zu hören — Meine Hand ſchrieb, was mein Herz verdammte — dein Vater hat ihn dictiert.

Ferdinand (ſtarr und einer Bildſäule gleich, in langer todter Pauſe hingewurzelt, fällt endlich wie von einem Donnerſchlag nieder).

Luiſe. O des kläglichen Mißverſtands — Ferdinand — man zwang mich — vergib — deine Luiſe hätte den Tod vorgezogen — aber mein Vater — die Gefahr — ſie machten es liſtig.

Ferdinand (ſchrecklich emporgeworfen). Gelobet ſei Gott! noch ſpür' ich das Gift nicht. (Er reißt den Degen heraus.)

Luiſe (von Schwäche zu Schwäche ſinkend). Weh! Was beginnſt du? Es iſt dein Vater —

Ferdinand (im Ausdruck der unbändigſten Wuth). Mörder und Mördervater! — Mit muß er, daß der Richter der Welt nur gegen den Schuldigen raſe. (Will hinaus.)

Luiſe. Sterbend vergab mein Erlöſer — Heil über dich und ihn. (Sie ſtirbt.)

Ferdinand (kehrt ſchnell um, wird ihre letzte ſterbende Bewegung gewahr, und fällt in Schmerz aufgelöſt vor der Todten nieder). Halt! Halt! Entſpringe mir nicht, Engel des Himmels! (Er faßt ihre Hand an, und läßt ſie ſchnell wieder fallen.) Kalt, kalt und feucht! Ihre Seele iſt dahin. (Er ſpringt wieder auf.) Gott meiner Luiſe! Gnade! Gnade dem verruchteſten der Mörder! Es war ihr letztes Gebet! — — Wie reizend und ſchön auch im Leichnam! Der gerührte Würger ging ſchonend über dieſe freundlichen Wangen hin. — Dieſe Sanftmuth war keine Larve, ſie hat auch dem Tod Stand gehalten. (Nach einer Pauſe.) Aber wie? Warum fühl' ich nichts? Will die Kraft meiner Jugend mich retten? Undankbare Mühe! Das iſt meine Meinung nicht. (Er greift nach dem Glaſe.)

Letzte Scene.

Ferdinand. Der Präſident. Wurm und Bediente, welche alle voll Schrecken ins Zimmer ſtürzen, darauf Miller mit Volk und Gerichtsdienern, welche ſich im Hintergrund ſammeln.

Präſident (den Brief in der Hand). Sohn, was iſt das? — Ich will doch nimmermehr glauben —

Ferdinand (wirft ihm das Glas vor die Füße). So ſieh, Mörder!

Präſident (taumelt hinter ſich. Alle erſtarren. Eine ſchreckhafte Pauſe). Mein Sohn, warum haſt du mir das gethan?

Ferdinand (ohne ihn anzuſehen). O ja freilich! Ich hätte den Staatsmann erſt hören ſollen, ob der Streich auch zu ſeinen Karten paſſe? — Fein und bewundernswerth, ich geſteh's, war die Finte, den Bund unſrer

Herzen zu zerreißen durch Eifersucht. — Die Rechnung hatte ein Meister gemacht, aber Schade nur, daß die zürnende Liebe dem Draht nicht so gehorsam blieb, wie deine hölzerne Puppe.

Präsident (sucht mit verdrehten Augen im ganzen Kreis herum). Ist hier niemand, der um einen trostlosen Vater weinte?

Miller (hinter der Scene rufend). Laßt mich hinein! Um Gottes willen! Laßt mich.

Ferdinand. Das Mädchen ist eine Heilige — für sie muß ein Andrer rechten. (Er öffnet Millern die Thüre, der mit Volk und Gerichtsdienern hereinstürzt.)

Miller (in der fürchterlichsten Angst). Mein Kind! Mein Kind! — Gift — Gift, schreit man, sei hier genommen worden. — Meine Tochter! Wo bist du?

Ferdinand (führt ihn zwischen den Präsidenten und Luisens Leiche). Ich bin unschuldig. Danke diesem hier.

Miller (fällt an ihr zu Boden). O Jesus!

Ferdinand. In wenig Worten, Vater — sie fangen an mir kostbar zu werden. — Ich bin bübisch um mein Leben bestohlen, bestohlen durch Sie. Wie ich mit Gott stehe, zittre ich; — doch ein Bösewicht bin ich niemals gewesen. Mein ewiges Loos falle, wie es will — auf Sie fall' es nicht. — Aber ich hab' einen Mord begangen, (mit furchtbar erhobener Stimme) einen Mord, den du mir nicht zumuthen wirst, allein vor den Richter der Welt hinzuschleppen. Feierlich wälz' ich dir hier die größte, gräßlichste Hälfte zu; wie du damit zurecht kommen magst, siehe du selber. (Ihn zu Luisen hinführend.) Hier, Barbar! Weide dich an der entsetzlichen Frucht deines Witzes, auf dieses Gesicht ist mit Verzerrungen dein Name geschrieben, und die Würgengel werden ihn lesen. — Eine Gestalt wie diese ziehe den Vorhang von deinem Bette, wenn du schläfst, und gebe dir ihre eiskalte Hand. — Eine Gestalt wie diese stehe vor deiner Seele, wenn du stirbst, und dränge dein letztes Gebet weg — Eine Gestalt wie diese stehe auf deinem Grabe, wenn du auferstehst — und neben Gott, wenn er dich richtet. (Er wird ohnmächtig, Bediente halten ihn.)

Präsident! (eine schreckliche Bewegung des Arms gegen den Himmel). Von mir nicht, von mir nicht, Richter der Welt, fordre diese Seelen, von diesem! (Er geht auf Wurm zu.)

Wurm (auffahrend). Von mir?

Präsident. Verfluchter, von dir! Von dir, Satan! — Du, du gabst den Schlangenrath — Ueber dich die Verantwortung — ich wasche die Hände.

Wurm. Ueber mich? (Er fängt gräßlich an zu lachen.) Lustig! Lustig! So weiß ich doch nun auch, auf was Art sich die Teufel danken. — Ueber mich, dummer Bösewicht? War es mein Sohn? War ich dein Gebieter? — Ueber mich die Verantwortung? Ha! bei diesem Anblick, der alles Mark in meinen Gebeinen erkältet! Ueber mich soll sie kommen! — Jetzt will ich verloren sein, aber du sollst es mit mir sein. — Auf! Auf! Ruft Mord durch die Gassen! Weckt die Justiz auf! Gerichtsdiener, bindet mich! Führt mich von hinnen! Ich will Geheimnisse aufdecken, daß denen, die sie hören, die Haut schaudern soll. (Will gehen.)

Präsident (hält ihn). Du wirst doch nicht, Rasender? —

Wurm (klopft ihn auf die Schulter). Ich werde, Kamerad! Ich werde! — Rasend bin ich, das ist wahr — das ist dein Werk — so will ich auch jetzt handeln wie ein Rasender. — Arm in Arm mit dir zum Blutgerüst! Arm in Arm mit dir zur Hölle! Es soll mich kitzeln, Bube, mit dir verdammt zu sein! (Er wird abgeführt.)

Miller (der die ganze Zeit über, den Kopf in Luisens Schooß gesunken, in stummem Schmerz gelegen hat, steht schnell auf und wirft dem Major die Börse vor die Füße). Giftmischer! Behalt dein verfluchtes Gold! — wolltest du mir mein Kind damit abkaufen? (Er stürzt aus dem Zimmer.)

Ferdinand (mit brechender Stimme). Geht ihm nach! Er verzweifelt. — Das Geld hier soll man ihm retten. — Es ist meine fürchterliche Erkenntlichkeit. Luise! — Luise! — Ich komme. — — Lebt wohl. — — Laßt mich an diesem Altar verscheiden. —

Präsident (aus einer dumpfen Betäubung zu seinem Sohn). Sohn! Ferdinand! Soll kein Blick mehr auf einen zerschmetterten Vater fallen? (Der Major wird neben Luisen niedergelassen.)

Ferdinand. Gott dem Erbarmenden gehört dieser letzte.

Präsident (in der schrecklichsten Qual vor ihm niederfallend). Geschöpf und Schöpfer verlassen mich. — Soll kein Blick mehr zu meiner letzten Erquickung fallen? —

Ferdinand (reicht ihm seine sterbende Hand).

Präsident (steht schnell auf). Er vergab mir! (Zu den Andern.) Jetzt euer Gefangener! (Er geht ab, Gerichtsdiener folgen ihm, der Vorhang fällt.)

Don Carlos, Infant von Spanien.

Ein dramatisches Gedicht.

Personen.

Philipp II., König von Spanien.
Elisabeth von Valois, seine Gemahlin.
Don Carlos, der Kronprinz.
Alexander Farnese, Prinz von Parma, Neffe des Königs.
Infantin Clara Eugenia, ein Kind von drei Jahren.
Herzogin von Olivarez, Oberhofmeisterin.
Marquisin von Mondecar, Prinzessin von Eboli, Gräfin Fuentes, } Damen der Königin.
Marquis von Posa, ein Maltheserritter. } Grandes von Spanien.
Herzog von Alba.
Graf von Lerma, Oberster der Leibwache, Herzog von Feria, Ritter des Vließes, Herzog von Medina Sidonia, Admiral. Don Raimond von Taxis, Oberpostmeister. } Grandes von Spanien.
Domingo, Beichtvater des Königs.
Der Großinquisitor des Königreichs.
Der Prior eines Carthäuserklosters.
Ein Page der Königin.
Don Ludwig Mercado, Leibarzt der Königin.

Mehrere Damen und Grandes. Pagen. Officiere. Die Leibwache und verschiedene stumme Personen.

Erster Akt.

Der königliche Garten in Aranjuez.

Erster Auftritt.

Carlos. Domingo.

Domingo.

Die schönen Tage in Auranjuez
Sind nun zu Ende. Eure königliche Hoheit
Verlassen es nicht heiterer. Wir sind
Vergebens hier gewesen. Brechen Sie
Dies räthselhafte Schweigen. Oeffnen Sie
Ihr Herz dem Vaterherzen, Prinz. Zu theuer
Kann der Monarch die Ruhe seines Sohns —
Des einz'gen Sohns — zu theuer nie erkaufen.

(Carlos sieht zur Erde und schweigt.)

Wär noch ein Wunsch zurücke, den der Himmel
Dem liebsten seiner Söhne weigerte?
Ich stand dabei, als in Toledos Mauern
Der stolze Carl die Huldigung empfing,
Als Fürsten sich zu seinem Handkuß drängten,
Und jetzt in einem — einem Niederfall
Sechs Königreiche ihm zu Füßen lagen —
Ich stand und sah das junge stolze Blut
In seine Wangen steigen, seinen Busen
Von fürstlichen Entschlüssen wallen, sah
Sein trunknes Aug durch die Versammlung fliegen,
In Wonne brechen — Prinz, und dieses Auge
Gestand: ich bin gesättigt.

(Carlos wendet sich weg.)

Dieser stille
Und feierliche Kummer, Prinz, den wir
Acht Monde schon in Ihren Blicken lesen,
Das Räthsel dieses ganzen Hofs, die Angst
Des Königreichs, hat Seiner Majestät
Schon manche sorgenvolle Nacht gekostet,
Schon manche Thräne Ihrer Mutter.

Carlos (dreht sich rasch um).

Mutter?

— O Himmel, gib, daß ich es dem vergesse,
Der sie zu meiner Mutter machte!

Domingo.

Prinz?

Carlos

(besinnt sich und fährt mit der Hand über die Stirne).

Hochwürd'ger Herr — ich habe sehr viel Unglück
Mit meinen Müttern. Meine erste Handlung,
Als ich das Licht der Welt erblickte, war
Ein Muttermord.

Domingo.

Ist's möglich, gnäd'ger Prinz?
Kann dieser Vorwurf Ihr Gewissen drücken?

Carlos.

Und meine neue Mutter — hat sie mir
Nicht meines Vaters Liebe schon gekostet?
Mein Vater hat mich kaum geliebt. Mein ganzes
Verdienst war noch, sein Einziger zu sein.
Sie gab ihm eine Tochter — O wer weiß,
Was in der Zeiten Hintergrunde schlummert?

Domingo.

Sie spotten meiner, Prinz. Ganz Spanien
Vergöttert seine Königin. Sie sollten
Nur mit des Hasses Augen sie betrachten?
Bei ihrem Anblick nur die Klugheit hören?
Wie, Prinz? Die schönste Frau auf dieser Welt
Und Königin — und ehmals Ihre Braut?
Unmöglich, Prinz! Unglaublich! Nimmermehr!
Wo alles liebt, kann Carl allein nicht hassen;
So seltsam widerspricht sich Carlos nicht.
Verwahren Sie sich, Prinz, daß sie es nie,
Wie sehr sie ihrem Sohn mißfällt, erfahre;
Die Nachricht würde schmerzen.

Carlos.

Glauben Sie?

Domingo.

Wenn Eure Hoheit sich des letzteren
Turniers zu Saragossa noch entsinnen,
Wo unsern Herrn ein Lanzensplitter streifte —
Die Königin mit ihren Damen saß
Auf des Palastes mittlerer Tribune,
Und sah dem Kampfe zu. Auf einmal riefs:
„Der König blutet!" — Man rennt durch einander,
Ein dumpfes Murmeln dringt bis zu dem Ohr
Der Königin. „Der Prinz?" ruft sie und will —
Und will sich von dem obersten Geländer
Herunter werfen. — „Nein, der König selbst!"
Gibt man zur Antwort — „So laßt Aerzte holen!"
Erwiedert sie, indem sie Athem schöpfte.

(Nach einigem Stillschweigen.)

Sie stehen in Gedanken?

Carlos.

Ich bewundre
Des Königs lust'gen Beichtiger, der so
Bewandert ist in witzigen Geschichten.

(Ernsthaft und finster.)

Doch hab' ich immer sagen hören, daß
Geberdenspäher und Geschichtenträger
Des Uebels mehr auf dieser Welt gethan,
Als Gift und Dolch in Mörders Hand nicht konnten.
Die Mühe, Herr, war zu ersparen. Wenn
Sie Dank erwarten, gehen Sie zum König.

Domingo.

Sie thun sehr wohl, mein Prinz, sich vorzusehn
Mit Menschen — nur mit Unterscheidung. Stoßen
Sie mit dem Heuchler nicht den Freund zurück.
Ich mein' es gut mit Ihnen.

Carlos.

Lassen Sie
Das meinen Vater ja nicht merken. Sonst
Sind Sie um Ihren Purpur.

Domingo (stutzt).

Wie?

Carlos.

Nun ja.
Versprach er Ihnen nicht den ersten Purpur,
Den Spanien vergeben würde?

Domingo.

Prinz,
Sie spotten meiner.

Carlos.

Das verhüte Gott,
Daß ich des fürchterlichen Mannes spotte,
Der meinen Vater selig sprechen und
Verdammen kann!

Domingo.

Ich will mich nicht
Vermessen, Prinz, in das ehrwürdige
Geheimniß Ihres Kummers einzudringen.
Nur bitt' ich Eure Hoheit, eingedenk
Zu sein, daß dem beängstigten Gewissen
Die Kirche eine Zuflucht aufgethan,
Wozu Monarchen keinen Schlüssel haben,
Wo selber Missethaten unterm Siegel
Des Sacramentes aufgehoben liegen —
Sie wissen, was ich meine, Prinz. Ich habe
Genug gesagt.

Carlos.

Nein, das soll ferne von mir sein,
Daß ich den Siegelführer so versuchte!

Domingo.

Prinz, dieses Mißtraun — Sie verkennen Ihren
Getreusten Diener.

Carlos (faßt ihn bei der Hand).

Also geben Sie
Mich lieber auf. Sie sind ein heil'ger Mann,

Das weiß die Welt — doch, frei heraus — für mich
Sind Sie bereits zu überhäuft. Ihr Weg,
Hochwürd'ger Vater, ist der weiteste,
Bis Sie auf Peters Stuhle niedersitzen.
Viel Wissen möchte Sie beschweren. Melden
Sie das dem König, der Sie hergesandt.

Domingo.

Mich hergesandt? —

Carlos.

So sagt' ich. O, zu gut,
Zu gut weiß ich, daß ich an diesem Hof
Verrathen bin — ich weiß, daß hundert Augen
Gedungen sind, mich zu bewachen, weiß,
Daß König Philipp seinen einz'gen Sohn
An seiner Knechte schlechtesten verkaufte,
Und jede von mir aufgefangne Sylbe
Dem Hinterbringer fürstlicher bezahlt,
Als er noch keine gute That bezahlte.
Ich weiß — O, still! Nichts mehr davon! Mein Herz
Will überströmen, und ich habe schon
Zu viel gesagt.

Domingo.

Der König ist gesonnen,
Vor Abend in Madrid noch einzutreffen.
Bereits versammelt sich der Hof. Hab' ich
Die Gnade, Prinz —

Carlos.

Schon gut. Ich werden folgen.

(Domingo geht ab. Nach einem Stillschweigen.)

Beweinenswerther Philipp, wie dein Sohn
Beweinenswerth! — Schon seh' ich deine Seele
Vom gift'gen Schlangenbiß des Argwohns bluten;
Dein unglückseel'ger Vorwitz übereilt
Die fürchterlichste der Entdeckungen,
Und rasen wirst du, wenn du sie gemacht.

Zweiter Auftritt.

Carlos. Marquis von Posa.

Carlos.

Wer kommt? — Was seh' ich? — O ihr guten Geister!
Mein Roderich!

Marquis.

Mein Carlos!

Carlos.

Ist es möglich?
Ist's wahr? Ist's wirklich? Bist du's? — O, du bist's!
Ich drück' an meine Seele dich, ich fühle
Die deinige allmächtig an mir schlagen.
O, jetzt ist alles wieder gut. In dieser
Umarmung heilt mein krankes Herz. Ich liege
Am Halse meines Roderich.

Marquis.

Ihr krankes,
Ihr krankes Herz? Und was ist wieder gut?
Was ist's, das wieder gut zu werden brauchte?
Sie hören, was mich stutzen macht.

Carlos.

Und was
Bringt dich so unverhofft aus Brüssel wieder?
Wem dank' ich diese Ueberraschung? wem?
Ich frage noch? Verzeih dem Freudetrunknen,
Erhabne Vorsicht, diese Lästerung!
Wem sonst als dir, Allgütigste? Du wußtest,
Daß Carlos ohne Engel war, du sandtest
Mir diesen, und ich frage noch?

Marquis.

Vergebung,
Mein theurer Prinz, wenn ich dies stürmische
Entzücken mit Bestürzung nur erwiedre.
So war es nicht, wie ich Don Philipps Sohn
Erwartete. Ein unnatürlich Roth
Entzündet sich auf Ihren blassen Wangen,
Und Ihre Lippen zittern fieberhaft.
Was muß ich glauben, theurer Prinz? — Das ist
Der löwenkühne Jüngling nicht, zu dem
Ein unterdrücktes Heldenvolk mich sendet —
Denn jetzt steh' ich als Roderich nicht hier,
Nicht als des Knaben Carlos Spielgeselle —
Ein Abgeordneter der ganzen Menschheit
Umarm' ich Sie — es sind die flandrischen
Provinzen, die an Ihrem Halse weinen,
Und feierlich um Rettung Sie bestürmen.
Gethan ist's um Ihr theures Land, wenn Alba,
Des Fanatismus rauher Henkersknecht,
Vor Brüssel rückt mit spanischen Gesetzen.
Auf Kaiser Carls glorwürd'gem Enkel ruht
Die letzte Hoffnung dieser edeln Lande.
Sie stürzt dahin, wenn sein erhabnes Herz
Vergessen hat, für Menschlichkeit zu schlagen.

Carlos.

Sie stürzt dahin.

Marquis.

Weh mir! Was muß ich hören!

Carlos.

Du sprichst von Zeiten, die vergangen sind.
Auch mir hat einst von einem Carl geträumt,
Dem's feurig durch die Wangen lief, wenn man
Von Freiheit sprach — doch der ist lang begraben.
Den du hier siehst, das ist der Carl nicht mehr,
Der in Alcala von dir Abschied nahm,
Der sich vermaß in süßer Trunkenheit,
Der Schöpfer eines neuen goldnen Alters
In Spanien zu werden — O, der Einfall

War kindisch, aber göttlich schön! Vorbei
Sind diese Träume. —

Marquis.

Träume, Prinz? — So wären
Es Träume nur gewesen?

Carlos.

Laß mich weinen,
An deinem Herzen heiße Thränen weinen,
Du einz'ger Freund. Ich habe niemand — niemand —
Auf dieser großen, weiten Erde niemand.
So weit das Scepter meines Vaters reicht,
So weit die Schifffahrt unsre Flaggen sendet,
Ist keine Stelle — keine — keine, wo
Ich meiner Thränen mich entlasten darf,
Als diese. O, bei allem, Roderich,
Was du und ich dereinst im Himmel hoffen,
Verjage mich von dieser Stelle nicht.

Marquis

(neigt sich über ihn in sprachloser Rührung).

Carlos.

Berede dich, ich wär' ein Waisenkind,
Das du am Thron mitleidig aufgelesen.
Ich weiß ja nicht, was Vater heißt — ich bin
Ein Königssohn — O, wenn es eintrifft, was
Mein Herz mir sagt, wenn du aus Millionen
Herausgefunden bist, mich zu verstehn,
Wenn's wahr ist, daß die schaffende Natur
Den Roderich im Carlos wiederholte,
Und unsrer Seelen zartes Saitenspiel
Am Morgen unsers Lebens gleich bezog,
Wenn eine Thräne, die mir Lindrung gibt,
Dir theurer ist als meines Vaters Gnade —

Marquis.

O theurer als die ganze Welt.

Carlos.

So tief
Bin ich gefallen — bin so arm geworden,
Daß ich an unsre frühen Kinderjahre
Dich mahnen muß — daß ich dich bitten muß,
Die lang vergessnen Schulden abzutragen,
Die du noch im Matrosenkleide machtest —
Als du und ich, zween Knaben wilder Art,
So brüderlich zusammen aufgewachsen,
Kein Schmerz mich drückte, als von deinem Geiste
So sehr verdunkelt mich zu sehn — ich endlich
Mich kühn entschloß, dich grenzenlos zu lieben,
Weil mich der Muth verließ, dir gleich zu sein.
Da fing ich an mit tausend Zärtlichkeiten
Und treuer Bruderliebe dich zu quälen;
Du, stolzes Herz, gabst sie mir kalt zurück.
Oft stand ich da, und — doch das sahst du nie!
Und heiße, schwere Thränentropfen hingen
In meinem Aug, wenn du, mich überhüpfend,
Geringre Kinder in die Arme drücktest.
Warum nur diese? rief ich trauernd aus:
Bin ich dir nicht auch herzlich gut? — Du aber,
Du knietest kalt und ernsthaft vor mir nieder:
Das, sagtest du, gebührt dem Königssohn.

Marquis.

O stille, Prinz, von diesen kindischen
Geschichten, die mich jetzt noch schamroth machen.

Carlos.

Ich hatt' es nicht um dich verdient. Verschmähen,
Zerreißen konntest du mein Herz, doch nie
Von dir entfernen. Dreimal wiesest du
Den Fürsten von dir, dreimal kam er wieder
Als Bittender, um Liebe dich zu flehn
Und dir gewaltsam Liebe aufzudringen.
Ein Zufall that, was Carlos nie gekonnt.
Einmal geschah's bei unsern Spielen, daß
Der Königin von Böhmen, meiner Tante,
Dein Federball ins Auge flog. Sie glaubte,
Daß es mit Vorbedacht geschehn, und klagt' es
Dem Könige mit thränendem Gesicht.
Die ganze Jugend des Palastes muß
Erscheinen, ihm den Schuldigen zu nennen.
Der König schwört, die hinterlist'ge That,
Und wär' es auch an seinem eignen Kinde,
Aufs schrecklichste zu ahnden. — Damals sah ich
Dich zitternd in der Ferne stehn, und jetzt,
Jetzt trat ich vor und warf mich zu den Füßen
Des Königs. Ich, ich that es, rief ich aus:
An deinem Sohn erfülle deine Rache.

Marquis.

Ach, woran mahnen Sie mich, Prinz!

Carlos.

Sie ward's!
Im Angesicht des ganzen Hofgesindes,
Das mitleidsvoll im Kreise stand, ward sie
Auf Sklavenart an deinem Carl vollzogen.
Ich sah auf dich und weinte nicht. Der Schmerz
Schlug meine Zähne knirschend an einander;
Ich weinte nicht. Mein königliches Blut
Floß schändlich unter unbarmherz'gen Streichen;
Ich sah auf dich und weinte nicht — Du kamst;
Laut weinend sankst du mir zu Füßen. Ja,
Ja, riefst du aus, mein Stolz ist überwunden.
Ich will bezahlen, wenn du König bist.

Marquis (reicht ihm die Hand).

Ich will es, Carl. Das kindische Gelübde
Erneur' ich jetzt als Mann. Ich will bezahlen.
Auch meine Stunde schlägt vielleicht.

Carlos.

Jetzt, jetzt —
O, zögre nicht — jetzt hat sie ja geschlagen.
Die Zeit ist da, wo du es lösen kannst.

Ich brauche Liebe. — Ein entsetzliches
Geheimniß brennt auf meiner Brust. Es soll,
Es soll heraus. In deinen blassen Mienen
Will ich das Urtheil meines Todes lesen.
Hör' an — erstarre — doch erwiedre nichts —
Ich liebe meine Mutter.

Marquis.

O mein Gott!

Carlos.

Nein! Diese Schonung will ich nicht. Sprich's aus.
Sprich, daß auf diesem großen Rund der Erde
Kein Elend an das meine grenze — sprich —
Was du mir sagen kannst, errath' ich schon.
Der Sohn liebt seine Mutter. Weltgebräuche,
Die Ordnung der Natur und Roms Gesetze
Verdammen diese Leidenschaft. Mein Anspruch
Stößt fürchterlich auf meines Vaters Rechte.
Ich fühl's, und dennoch lieb' ich. Dieser Weg
Führt nur zum Wahnsinn oder Blutgerüste.
Ich liebe ohne Hoffnung — lasterhaft —
Mit Todesangst und mit Gefahr des Lebens —
Das seh' ich ja, und dennoch lieb' ich.

Marquis.

Weiß
Die Königin um diese Neigung?

Carlos.

Konnt' ich
Mich ihr entdecken? Sie ist Philipps Frau
Und Königin, und das ist span'scher Boden.
Von meines Vaters Eifersucht bewacht,
Von Etikette ringsum eingeschlossen,
Wie konnt' ich ohne Zeugen mich ihr nahn?
Acht höllenbange Monde sind es schon,
Daß von der hohen Schule mich der König
Zurückberief, daß ich sie täglich anzuschaun
Verurtheilt bin und, wie das Grab, zu schweigen.
Acht höllenbange Monde, Roderich,
Daß dieses Feu'r in meinem Busen wüthet,
Daß tausendmal sich das entsetzliche
Geständniß schon auf meinen Lippen meldet,
Doch scheu und feig zurück zum Herzen kriecht.
O Roderich — nur wen'ge Augenblicke
Allein mit ihr —

Marquis.

Ach! Und Ihr Vater, Prinz —

Carlos.

Unglücklicher! Warum an den mich mahnen?
Sprich mir von allen Schrecken des Gewissens,
Von meinem Vater sprich mir nicht.

Marquis.

Sie hassen Ihren Vater?

Carlos.

Nein! Ach, nein!
Ich hasse meinen Vater nicht — Doch Schauer
Und Missethäters-Bangigkeit ergreifen
Bei diesem fürchterlichen Namen mich.
Kann ich dafür, wenn eine knechtische
Erziehung schon in meinem jungen Herzen
Der Liebe zarten Keim zertrat? Sechs Jahre
Hatt' ich gelebt, als mir zum erstenmal
Der Fürchterliche, der, wie sie mir sagten,
Mein Vater war, vor Augen kam. Es war
An einem Morgen, wo er stehnden Fußes
Vier Bluturtheile unterschrieb. Nach diesem
Sah ich ihn nur, wenn mir für ein Vergehn
Bestrafung angekündigt ward. — O Gott!
Hier fühl' ich, daß ich bitter werde — Weg —
Weg, weg von dieser Stelle!

Marquis.

Nein, Sie sollen,
Jetzt sollen Sie sich öffnen, Prinz. In Worten
Erleichtert sich der schwer beladne Busen.

Carlos.

Oft hab' ich mit mir selbst gerungen, oft
Um Mitternacht, wenn meine Wachen schliefen,
Mit heißen Thränengüssen vor das Bild
Der Hochgebenedeiten mich geworfen,
Sie um ein kindlich Herz gefleht — doch ohne
Erhörung stand ich auf. Ach, Roderich!
Enthülle du dies wunderbare Räthsel
Der Vorsicht mir — Warum von tausend Vätern
Just eben diesen Vater mir? Und ihm
Just diesen Sohn von tausend bessern Söhnen?
Zwei unverträglichere Gegentheile
Fand die Natur in ihrem Umkreis nicht.
Wie mochte sie die beiden letzten Enden
Des menschlichen Geschlechtes — mich und ihn —
Durch ein so heilig Band zusammen zwingen?
Furchtbares Loos! Warum mußt' es geschehn?
Warum zwei Menschen, die sich ewig meiden,
In einem Wunsche schrecklich sich begegnen?
Hier, Roderich, siehst du zwei feindliche
Gestirne, die im ganzen Lauf der Zeiten
Ein einzig Mal in scheitelrechter Bahn
Zerschmetternd sich berühren, dann auf immer
Und ewig auseinander fliehn.

Marquis.

Mir ahnet
Ein unglücksvoller Augenblick.

Carlos.

Mir selbst.
Wie Furien des Abgrunds folgen mir
Die schauerlichsten Träume. Zweifelnd ringt
Mein guter Geist mit gräßlichen Entwürfen;
Durch labyrinthische Sophismen kriecht
Mein unglückselger Scharfsinn, bis er endlich

Vor eines Abgrunds gähem Rande stutzt —
O Roderich, wenn ich den Vater je
In ihm verlernte — Roderich — ich sehe,
Dein todtenblasser Blick hat mich verstanden —
Wenn ich den Vater je in ihm verlernte,
Was würde mir der König sein?

Marquis (nach einigem Stillschweigen).

Darf ich
An meinen Carlos eine Bitte wagen?
Was Sie auch Willens sind zu thun, versprechen Sie,
Nichts ohne Ihren Freund zu unternehmen.
Versprechen Sie mir dieses?

Carlos.

Alles, alles,
Was deine Liebe mir gebeut. Ich werfe
Mich ganz in deine Arme.

Marquis.

Wie man sagt,
Will der Monarch zur Stadt zurückekehren.
Die Zeit ist kurz. Wenn Sie die Königin
Geheim zu sprechen wünschen, kann es nirgends
Als in Aranjuez geschehn. Die Stille
Des Orts — des Landes ungezwungne Sitte
Begünstigen —

Carlos.

Das war auch meine Hoffnung.
Doch, ach, sie war vergebens!

Marquis.

Nicht so ganz.
Ich gehe, mich sogleich ihr vorzustellen.
Ist sie in Spanien dieselbe noch,
Die sie vordem an Heinrichs Hof gewesen,
So find' ich Offenherzigkeit. Kann ich
In ihren Blicken Carlos Hoffnung lesen,
Find' ich zu dieser Unterredung sie
Gestimmt — sind ihre Damen zu entfernen —

Carlos.

Die meisten sind mir zugethan. — Besonders
Die Mondecar hab' ich durch ihren Sohn,
Der mir als Page dient, gewonnen. —

Marquis.

Desto besser.
So sind Sie in der Nähe, Prinz, sogleich
Auf mein gegebnes Zeichen zu erscheinen.

Carlos.

Das will ich — will ich — also eile nur.

Marquis.

Ich will nun keinen Augenblick verlieren.
Dort also, Prinz, auf Wiedersehn!

(Beide gehen ab zu verschiedenen Seiten.)

Die Hofhaltung der Königin in Aranjuez.

Eine einfache ländliche Gegend, von einer Allee durchschnitten, vom Landhause der Königin begrenzt.

Dritter Auftritt.

Die Königin. Die Herzogin von Olivarez. Die Prinzessin von Eboli und die Marquisin von Mondecar, welche die Allee heraufkommen.

Königin (zur Marquisin).

Sie will ich um mich haben, Mondecar.
Die muntern Augen der Prinzessin quälen
Mich schon den ganzen Morgen. Sehen Sie,
Kaum weiß sie ihre Freude zu verbergen,
Weil sie vom Lande Abschied nimmt.

Eboli.

Ich will es
Nicht läugnen, meine Königin, daß ich
Madrid mit großen Freuden wieder sehe.

Mondecar.

Und Ihre Majestät nicht auch? Sie sollten
So ungern von Aranjuez sich trennen?

Königin.

Von — dieser schönen Gegend wenigstens.
Hier bin ich wie in meiner Welt. Dies Plätzchen
Hab' ich mir längst zum Liebling auserlesen.
Hier grüßt mich meine ländliche Natur,
Die Busenfreundin meiner jungen Jahre.
Hier find' ich meine Kinderspiele wieder,
Und meines Frankreichs Lüfte wehen hier.
Verargen Sie mir's nicht. Uns alle zieht
Das Herz zum Vaterland.

Eboli.

Wie einsam aber,
Wie todt und traurig ist es hier! Man glaubt
Sich in la Trappe.

Königin.

Das Gegentheil vielmehr.
Todt find' ich es nur in Madrid. — Doch, was
Spricht unsre Herzogin dazu?

Olivarez.

Ich bin
Der Meinung, Ihro Majestät, daß es
So Sitte war, den einen Monat hier,
Den andern in dem Pardo auszuhalten,
Den Winter in der Residenz, so lange
Es Könige in Spanien gegeben.

Königin.

Ja, Herzogin, das wissen Sie; mit Ihnen
Hab' ich auf immer mich des Streits begeben.

Mondecar.

Und wie lebendig es mit nächstem in
Madrid sein wird! Zu einem Stiergefechte
Wird schon die Plaza Mayor zugerichtet,

Und ein Auto da Fe hat man uns auch
Versprochen —

Königin.

Uns versprochen! Hör' ich das
Von meiner sanften Mondecar?

Mondecar.

Warum nicht?
Es sind ja Ketzer, die man brennen sieht.

Königin.

Ich hoffe, meine Eboli denkt anders.

Eboli.

Ich? Ihre Majestät, ich bitte sehr,
Für keine schlechtre Christin mich zu halten,
Als die Marquisin Mondecar.

Königin.

Ach! Ich
Vergesse, wo ich bin. — Zu etwas Anderm. —
Vom Lande, glaub' ich, sprachen wir. Der Monat
Ist, däucht mir, auch erstaunlich schnell vorüber.
Ich habe mir der Freude viel, sehr viel
Von diesem Aufenthalt versprochen, und
Ich habe nicht gefunden, was ich hoffte.
Geht es mit jeder Hoffnung so? Ich kann
Den Wunsch nicht finden, der mir fehlgeschlagen.

Olivarez.

Prinzessin Eboli, Sie haben uns
Noch nicht gesagt, ob Gomez hoffen darf?
Ob wir Sie bald als seine Braut begrüßen?

Königin.

Ja! Gut, daß Sie mich mahnen, Herzogin.
(Zur Prinzessin.)
Man bittet mich, bei Ihnen fürzusprechen.
Wie aber kann ich das? Der Mann, den ich
Mit meiner Eboli belohne, muß
Ein würd'ger Mann sein.

Olivarez.

Ihre Majestät,
Das ist er, ein sehr würd'ger Mann, ein Mann,
Den unser gnädigster Monarch bekanntlich
Mit ihrer königlichen Gunst beehren.

Königin.

Das wird den Mann sehr glücklich machen — Doch
Wir wollen wissen, ob er lieben kann
Und Liebe kann verdienen. — Eboli,
Das frag' ich Sie.

Eboli

(steht stumm und verwirrt, die Augen zur Erde geschlagen, endlich fällt sie der Königin zu Füßen).

Großmüth'ge Königin,
Erbarmen Sie sich meiner. Lassen Sie —
Um Gottes willen, lassen Sie mich nicht —
Nicht aufgeopfert werden.

Königin.

Aufgeopfert?
Ich brauche nichts mehr. Stehn Sie auf. Es ist
Ein hartes Schicksal, aufgeopfert werden.
Ich glaube Ihnen. Stehn Sie auf. — Ist es
Schon lang, daß Sie den Grafen ausgeschlagen?

Eboli (aufstehend).

O, viele Monate. Prinz Carlos war
Noch auf der hohen Schule.

Königin

(stutzt und sieht sie mit forschenden Augen an).

Haben Sie
Sich auch geprüft, aus welchen Gründen?

Eboli (mit einiger Heftigkeit).

Niemals
Kann es geschehen, meine Königin,
Aus tausend Gründen niemals.

Königin (sehr ernsthaft).

Mehr als einer ist
Zu viel. Sie können ihn nicht schätzen — Das
Ist mir genug. Nichts mehr davon.
(Zu den andern Damen.)
Ich habe
Ja die Infantin heut noch nicht gesehen.
Marquisin, bringen Sie sie mir.

Olivarez (sieht auf die Uhr).

Es ist
Noch nicht die Stunde, Ihre Majestät.

Königin.

Noch nicht die Stunde, wo ich Mutter sein darf?
Das ist doch schlimm. Vergessen Sie es ja nicht,
Mich zu erinnern, wenn sie kommt.
(Ein Page tritt auf und spricht leise mit der Oberhofmeisterin, welche sich darauf zur Königin wendet.)

Olivarez.

Der Marquis
Von Posa, Ihre Majestät —

Königin.

Von Posa?

Olivarez.

Er kommt aus Frankreich und den Niederlanden,
Und wünscht die Gnade zu erhalten, Briefe
Von der Regentin Mutter übergeben
Zu dürfen.

Königin.

Und das ist erlaubt?

Olivarez (bedenklich).

In meiner Vorschrift
Ist des besondern Falles nicht gedacht,
Wenn ein castilian'scher Grande Briefe
Von einem fremden Hof der Königin
Von Spanien in ihrem Gartenwäldchen
Zu überreichen kommt.

Königin.

So will ich denn
Auf meine eigene Gefahr es wagen.

Olivarez.

Doch mir vergönne Ihro Majestät,
Mich so lang zu entfernen. —

Königin.

Halten Sie
Das, wie Sie wollen, Herzogin.

(Die Oberhofmeisterin geht ab, und die Königin gibt dem Pagen einen Wink, welcher sogleich hinaus geht.)

Vierter Auftritt.

Königin. Prinzessin von Eboli. Marquisin von Mondecar und Marquis von Posa.

Königin.

Ich heiße Sie
Willkommen, Chevalier, auf span'schem Boden.

Marquis.

Den ich noch nie mit so gerechtem Stolze
Mein Vaterland genannt, als jetzt. —

Königin (zu den beiden Damen).

Der Marquis
Von Posa, der im Ritterspiel zu Rheims
Mit meinem Vater eine Lanze brach,
Und meine Farbe dreimal siegen machte —
Der Erste seiner Nation, der mich
Den Ruhm empfinden lehrte, Königin
Der Spanier zu sein.

(Zum Marquis sich wendend.)

Als wir im Louvre
Zum letztenmal uns sahen, Chevalier,
Da träumt' es Ihnen wohl noch nicht, daß Sie
Mein Gast sein würden in Castilien.

Marquis.

Nein, große Königin — denn damals träumte
Mir nicht, daß Frankreich noch das Einzige
An uns verlieren würde, was wir ihm
Beneidet hatten.

Königin.

Stolzer Spanier!
Das Einzige? — Und das zu einer Tochter
Vom Hause Valois?

Marquis.

Jetzt darf ich es
Ja sagen, Ihro Majestät — denn jetzt
Sind Sie ja unser.

Königin.

Ihre Reise, hör' ich,
Hat auch durch Frankreich Sie geführt. — Was bringen
Sie mir von meiner hochverehrten Mutter
Und meinen vielgeliebten Brüdern?

Marquis (überreicht ihr die Briefe).

Die Königin Mutter fand ich krank, geschieden
Von jeder andern Freude dieser Welt,
Als ihre königliche Tochter glücklich
Zu wissen auf dem span'schen Thron.

Königin.

Muß sie
Es nicht sein bei dem theuern Angedenken
So zärtlicher Verwandten? bei der süßen
Erinnerung an — Sie haben viele Höfe
Besucht auf Ihren Reisen, Chevalier,
Und viele Länder, vieler Menschen Sitte
Gesehn — und jetzt, sagt man, sind sie gesonnen,
In Ihrem Vaterland sich selbst zu leben?
Ein größrer Fürst in Ihren stillen Mauern,
Als König Philipp auf dem Thron — ein Freier!
Ein Philosoph! — Ich zweifle sehr, ob Sie
Sich werden können in Madrid gefallen.
Man ist sehr — ruhig in Madrid.

Marquis.

Und das
Ist mehr, als sich das ganze übrige
Europa zu erfreuen hat.

Königin.

So hör' ich.
Ich habe alle Händel dieser Erde
Bis fast auf die Erinnerung verlernt.

(Zur Prinzessin von Eboli.)

Mir däucht, Prinzessin Eboli, ich sehe
Dort eine Hyacinthe blühen — Wollen
Sie mir sie bringen?

(Die Prinzessin geht nach dem Platze. Die Königin etwas leiser zum Marquis.)

Chevalier, ich müßte
Mich sehr betrügen, oder Ihre Ankunft
Hat einen frohen Menschen mehr gemacht
An diesem Hofe.

Marquis.

Einen Traurigen
Hab' ich gefunden — den auf dieser Welt
Nur etwas fröhlich —

(Die Prinzessin kommt mit der Blume zurück.)

Eboli.

Da der Chevalier
So viele Länder hat gesehen, wird
Er ohne Zweifel viel Merkwürdiges
Uns zu erzählen wissen.

Marquis.

Allerdings.
Und Abenteuer suchen, ist bekanntlich
Der Ritter Pflicht — die heiligste von allen,
Die Damen zu beschützen.

Mondecar.

Gegen Riesen!
Jetzt gibt es keine Riesen mehr.

Marquis.

Gewalt
Ist für den Schwachen jederzeit ein Riese.

Königin.

Der Chevalier hat Recht. Es gibt noch Riesen,
Doch keine Ritter gibt es mehr.

Marquis.

Noch jüngst,
Auf meinem Rückweg von Neapel, war
Ich Zeuge einer rührenden Geschichte,
Die mir der Freundschaft heiliges Legat
Zu meiner eigenen gemacht. — Wenn ich
Nicht fürchten müßte, Ihre Majestät
Durch die Erzählung zu ermüden —

Königin.

Bleibt
Mir eine Wahl? Die Neugier der Prinzessin
Läßt sich nichts unterschlagen. Nur zur Sache.
Auch ich bin eine Freundin von Geschichten.

Marquis.

Zwei edle Häuser in Mirandola,
Der Eifersucht, der langen Feindschaft müde,
Die von den Ghibellinen und den Guelfen
Jahrhunderte schon fortgeerbt, beschlossen,
Durch der Verwandtschaft zarte Bande sich
In einem ew'gen Frieden zu vereinen.
Des mächtigen Pietro Schwestersohn,
Fernando, und die göttliche Mathild,
Colonnas Tochter, waren ausersehen,
Dies schöne Band der Einigkeit zu knüpfen.
Nie hat zwei schönre Herzen die Natur
Gebildet für einander — nie die Welt,
Nie eine Wahl so glücklich noch gepriesen.
Noch hatte seine liebenswürd'ge Braut
Fernando nur im Bildniß angebetet —
Wie zitterte Fernando, wahr zu finden,
Was seine feurigsten Erwartungen
Dem Bilde nicht zu glauben sich getrauten!
In Padua, wo seine Studien
Ihn fesselten, erwartete Fernando
Des frohen Augenblickes nur, der ihm
Vergönnen sollte, zu Mathildens Füßen
Der Liebe erste Huldigung zu stammeln.

(Die Königin wird aufmerksamer. Der Marquis fährt nach einem kurzen Stillschweigen fort, die Erzählung, soweit es die Gegenwart der Königin erlaubt, mehr an die Prinzessin von Eboli gerichtet.)

Indessen macht der Gattin Tod die Hand
Pietros frei. — Mit jugendlicher Gluth
Verschlingt der Greis die Stimmen des Gerüchtes,
Das in dem Ruhm Mathildens sich ergoß.
Er kommt! Er sieht! — Er liebt! Die neue Regung
Erstickt die leisre Stimme der Natur,
Der Oheim wirbt um seines Neffen Braut,
Und heiligt seinen Raub vor dem Altare.

Königin.

Und was beschließt Fernando?

Marquis.

Auf der Liebe Flügeln,
Des fürchterlichen Wechsels unbewußt,
Eilt nach Mirandola der Trunkene.
Mit Sternenschein erreicht sein schnelles Roß
Die Thore — ein bacchantisches Getön
Von Reigen und von Pauken donnert ihm
Aus dem erleuchteten Palast entgegen.
Er bebt die Stufen scheu hinauf, und sieht
Sich unerkannt im lauten Hochzeitsaale,
Wo in der Gäste taumelndem Gelag
Pietro saß — ein Engel ihm zur Seite,
Ein Engel, den Fernando kennt, der ihm
In Träumen selbst so glänzend nie erschienen.
Ein einz'ger Blick zeigt ihm, was er besessen,
Zeigt ihm, was er auf immerdar verloren.

Eboli.

Unglücklicher Fernando!

Königin.

Die Geschichte
Ist doch zu Ende, Chevalier? — Sie muß
Zu Ende sein.

Marquis.

Noch nicht ganz.

Königin.

Sagten Sie
Uns nicht, Fernando sei ihr Freund gewesen?

Marquis.

Ich habe keinen theurern.

Eboli.

Fahren Sie
Doch fort in der Geschichte, Chevalier.

Marquis.

Sie wird sehr traurig — und das Angedenken
Erneuert meinen Schmerz. Erlassen Sie
Mir den Beschluß —

(Ein allgemeines Stillschweigen.)

Königin (wendet sich zur Prinzessin von Eboli).

Nun wird mir endlich doch
Vergönnt sein, meine Tochter zu umarmen? —
Prinzessin, bringen Sie sie mir.

(Diese entfernt sich. Der Marquis winkt einem Pagen, der sich im Hintergrunde zeigt und sogleich verschwindet. Die Königin erbricht die Briefe, die der Marquis ihr gegeben, und scheint überrascht zu werden. In dieser Zeit spricht der Marquis geheim und sehr angelegentlich mit der Marquisin von Mondecar. — Die Königin hat die Briefe gelesen und wendet sich mit einem ausforschenden Blicke zum Marquis.)

Sie haben
Uns von Mathilden nichts gesagt? Vielleicht
Weiß sie es nicht, wie viel Fernando leidet?

Marquis.

Mathildens Herz hat niemand noch ergründet —
Doch große Seelen dulden still.

Königin.

Sie sehn sich um? Wen suchen Ihre Augen?

Marquis.

Ich denke nach, wie glücklich ein Gewisser,
Den ich nicht nennen darf, an meinem Platze
Sein müßte.

Königin.

Wessen Schuld ist es, daß er
Es nicht ist?

Marquis (lebhaft einfallend).

Wie? darf ich mich unterstehen,
Dies zu erklären, wie ich will? — Er würde
Vergebung finden, wenn er jetzt erschiene?

Königin (erschrocken).

Jetzt, Marquis, jetzt? Was meinen Sie damit?

Marquis.

Er dürfte hoffen — dürft' er?

Königin (mit wachsender Verwirrung).

Sie erschrecken mich,
Marquis — er wird doch nicht —

Marquis.

Hier ist er schon.

Fünfter Auftritt.

Die Königin. Carlos.

(Marquis von Posa und die Marquisin von Mondecar treten nach dem Hintergrunde zurück.)

Carlos (vor der Königin niedergeworfen).

So ist er endlich da, der Augenblick,
Und Carl darf diese theure Hand berühren!

Königin.

Was für ein Schritt — welch eine strafbare,
Tollkühne Ueberraschung! Stehn Sie auf!
Wir sind entdeckt. Mein Hof ist in der Nähe.

Carlos.

Ich steh' nicht auf — hier will ich ewig knien,
Auf diesem Platz will ich verzaubert liegen,
In dieser Stellung angewurzelt —

Königin.

Rasender!
Zu welcher Kühnheit führt Sie meine Gnade?
Wie? Wissen Sie, daß es die Königin,
Daß es die Mutter ist, an die sich diese
Verwegne Sprache richtet? Wissen Sie,
Daß ich — ich selbst von diesem Ueberfalle
Dem Könige —

Carlos.

Und daß ich sterben muß!
Man reiße mich von hier aufs Blutgerüste!
Ein Augenblick, gelebt im Paradiese,
Wird nicht zu theuer mit dem Tod gebüßt.

Königin.

Und Ihre Königin?

Carlos (steht auf).

Gott, Gott! ich gehe —
Ich will Sie ja verlassen. — Muß ich nicht
Wenn Sie es also fordern? Mutter, Mutter,
Wie schrecklich spielen Sie mit mir! Ein Wink,
Ein halber Blick, ein Laut aus Ihrem Munde
Gebietet mir, zu sein und zu vergehen.
Was wollen Sie, das noch geschehen soll?
Was unter dieser Sonne kann es geben,
Das ich nicht hinzuopfern eilen will,
Wenn Sie es wünschen?

Königin.

Fliehen Sie.

Carlos.

O Gott!

Königin.

Das Einz'ge, Carl, warum ich Sie mit Thränen
Beschwöre — fliehen Sie! — eh meine Damen —
Eh meine Kerkermeister Sie und mich
Beisammen finden, und die große Zeitung
Vor Ihres Vaters Ohren bringen —

Carlos.

Ich erwarte
Mein Schicksal — es sei Leben oder Tod.
Wie? Hab' ich darum meine Hoffnungen
Auf diesen einz'gen Augenblick verwiesen,
Der Sie mir endlich ohne Zeugen schenkt,
Daß falsche Schrecken mich am Ziele täuschten?
Nein, Königin! die Welt kann hundertmal,
Kann tausendmal um ihre Pole treiben,
Eh diese Gunst der Zufall wiederholt.

Königin.

Auch soll er das in Ewigkeit nicht wieder.
Unglücklicher! was wollen Sie von mir?

Carlos.

O Königin, daß ich gerungen habe,
Gerungen, wie kein Sterblicher noch rang,
Ist Gott mein Zeuge — Königin, umsonst!
Hin ist mein Heldenmuth. Ich unterliege.

Königin.

Nichts mehr davon — um meiner Ruhe willen —

Carlos.

Sie waren mein — im Angesicht der Welt
Mir zugesprochen von zwei großen Thronen.
Mir zuerkannt von Himmel und Natur,
Und Philipp, Philipp hat mir Sie geraubt —

Königin.

Er ist Ihr Vater.

Carlos.

Ihr Gemahl.

Königin.

Der Ihnen
Das größte Reich der Welt zum Erbe gibt.

Carlos.

Und Sie zur Mutter.

Königin.

Großer Gott! Sie rasen —

Carlos.

Und weiß er auch, wie reich er ist? Hat er
Ein fühlend Herz, das Ihrige zu schätzen?
Ich will nicht klagen, nein, ich will vergessen,
Wie unaussprechlich glücklich ich mit ihr
Geworden wäre — wenn nur er es ist.
Er ist es nicht — Das, das ist Höllenqual!
Er ist es nicht und wird es niemals werden.
Du nahmst mir meinen Himmel nur, um ihn
In König Philipps Armen zu vertilgen.

Königin.

Abscheulicher Gedanke!

Carlos.

O, ich weiß,
Wer dieser Ehe Stifter war — ich weiß,
Wie Philipp lieben kann, und wie er freite.
Wer sind Sie denn in diesem Reich? Laß hören.
Regentin etwa? Nimmermehr! Wie könnten,
Wo Sie Regentin sind, die Alba würgen?
Wie könnte Flandern für den Glauben bluten?
Wie, oder sind Sie Philipps Frau? Unmöglich!
Ich kann's nicht glauben. Eine Frau besitzt
Des Mannes Herz, und wem gehört das seine?
Und bittet er nicht jede Zärtlichkeit,
Die ihm vielleicht in Fiebergluth entwischte,
Dem Scepter ab und seinen grauen Haaren?

Königin.

Wer sagte Ihnen, daß an Philipps Seite
Mein Loos beweinenswürdig sei?

Carlos.

Mein Herz,
Das feurig fühlt, wie es an meiner Seite
Beneidenswürdig wäre.

Königin.

Eitler Mann!
Wenn mein Herz nun das Gegentheil mir sagte?
Wenn Philipps ehrerbiet'ge Zärtlichkeit
Und seiner Liebe stumme Mienensprache
Weit inniger, als seines stolzen Sohns
Verwegene Beredsamkeit mich rührten?
Wenn eines Greises überlegte Achtung —

Carlos.

Das ist was anders — Dann — ja, dann — Vergebung.
Ich wußt' es nicht — Das wußt' ich nicht, daß Sie
Den König lieben.

Königin.

Ihn ehren ist mein Wunsch und mein Vergnügen.

Carlos.

Sie haben nie geliebt?

Königin.

Seltsame Frage!

Carlos.

Sie haben nie geliebt?

Königin.

— Ich liebe nicht mehr.

Carlos.

Weil es Ihr Herz, weil es Ihr Eid verbietet?

Königin.

Verlassen Sie mich, Prinz, und kommen Sie
Zu keiner solchen Unterredung wieder.

Carlos.

Weil es Ihr Eid, weil es Ihr Herz verbietet?

Königin.

Weil meine Pflicht — — Unglücklicher, wozu
Die traurige Zergliederung des Schicksals,
Dem Sie und ich gehorchen müssen?

Carlos.

Müssen?
Gehorchen müssen?

Königin.

Wie? Was wollen Sie
Mit diesem feierlichen Ton?

Carlos.

So viel,
Daß Carlos nicht gesonnen ist, zu müssen,
Wo er zu wollen hat; daß Carlos nicht
Gesonnen ist, der Unglückseligste
In diesem Reich zu bleiben, wenn es ihm
Nichts als den Umsturz der Gesetze kostet,
Der Glücklichste zu sein.

Königin.

Versteh' ich Sie?
Sie hoffen noch? Sie wagen es, zu hoffen,
Wo alles, alles schon verloren ist?

Carlos.

Ich gebe nichts verloren, als die Todten.

Königin.

Auf mich, auf Ihre Mutter hoffen Sie?
(Sie sieht ihn lange und durchdringend an — dann mit Würde und Ernst:)
Warum nicht? O, der neu erwählte König
Kann mehr als das — kann die Verordnungen
Des Abgeschiednen durch das Feu'r vertilgen,
Kann seine Bilder stürzen, kann sogar —
Wer hindert ihn? — die Mumie des Todten
Aus ihrer Ruhe zu Escurial
Hervor ans Licht der Sonne reißen, seinen

Entweihten Staub in die vier Winde streun,
Und dann zuletzt, um würdig zu vollenden —

Carlos.

Um Gottes Willen, reden Sie nicht aus.

Königin.

Zuletzt noch mit der Mutter sich vermählen.

Carlos.

Verfluchter Sohn!

(Er steht einen Augenblick starr und sprachlos.)

Ja, es ist aus. Jetzt ist
Es aus. — Ich fühle klar und helle, was
Mir ewig, ewig dunkel bleiben sollte.
Sie sind für mich dahin — dahin — dahin —
Auf immerdar! — Jetzt ist der Wurf gefallen.
Sie sind für mich verloren — O, in diesem
Gefühl liegt Hölle — Hölle liegt im andern,
Sie zu besitzen. — Weh! ich fass' es nicht,
Und meine Nerven fangen an zu reißen.

Königin.

Beklagenswerther, theurer Carl! Ich fühle —
Ganz fühl' ich sie, die namenlose Pein,
Die jetzt in Ihrem Busen tobt. Unendlich,
Wie Ihre Liebe, ist Ihr Schmerz. Unendlich,
Wie er, ist auch der Ruhm, ihn zu besiegen.
Erringen Sie ihn, junger Held. Der Preis
Ist dieses hohen, starken Kämpfers werth,
Des Jünglings werth, durch dessen Herz die Tugend
So vieler königlichen Ahnen rollt.
Ermannen Sie sich, edler Prinz. — Der Enkel
Des großen Carls fängt frisch zu ringen an,
Wo andrer Menschen Kinder muthlos enden.

Carlos.

Zu spät! O Gott, es ist zu spät!

Königin.

Ein Mann
Zu sein? O Carl! wie groß wird unsre Tugend,
Wenn unser Herz bei ihrer Uebung bricht!
Hoch stellte Sie die Vorsicht — höher, Prinz,
Als Millionen Ihrer andern Brüder.
Parteilich gab sie ihrem Liebling, was
Sie andern nahm, und Millionen fragen:
Verdiente der im Mutterleibe schon,
Mehr als wir andern Sterblichen zu gelten?
Auf, retten Sie des Himmels Billigkeit!
Verdienen Sie, der Welt voran zu gehn,
Und opfern Sie, was keiner opferte!

Carlos.

Das kann ich auch. — Sie zu erkämpfen, hab'
Ich Riesenkraft, Sie zu verlieren, keine.

Königin.

Gestehen Sie es, Carlos — Trotz ist es
Und Bitterkeit und Stolz, was Ihre Wünsche
So wüthend nach der Mutter zieht. Die Liebe,
Das Herz, das Sie verschwenderisch mir opfern,
Gehört den Reichen an, die Sie dereinst
Regieren sollen. Sehen Sie, Sie prassen
Von Ihres Mündels anvertrautem Gut.
Die Liebe ist Ihr großes Amt. Bis jetzt
Verirrte sie zur Mutter. — Bringen Sie,
O, bringen Sie sie Ihren künft'gen Reichen,
Und fühlen Sie, statt Dolchen des Gewissens,
Die Wollust, Gott zu sein. Elisabeth
War Ihre erste Liebe; Ihre zweite
Sei Spanien. Wie gerne, guter Carl,
Will ich der besseren Geliebten weichen!

Carlos

(wirft sich, von Empfindung überwältigt, zu ihren Füßen).

Wie groß sind Sie, o Himmlische! — Ja, alles,
Was Sie verlangen, will ich thun. — Es sei!

(Er steht auf.)

Hier steh' ich in der Allmacht Hand und schwöre
Und schwöre Ihnen, schwöre ewiges —
O Himmel, nein! nur ewiges Verstummen,
Doch ewiges Vergessen nicht.

Königin.

Wie könnt' ich
Von Carlos fordern, was ich selbst zu leisten
Nicht Willens bin?

Marquis (eilt aus der Allee).

Der König!

Königin.

Gott!

Marquis.

Hinweg,
Hinweg aus dieser Gegend, Prinz!

Königin.

Sein Argwohn
Ist fürchterlich, erblickt er Sie —

Carlos.

Ich bleibe.

Königin.

Und wer wird dann das Opfer sein?

Carlos (zieht den Marquis am Arme).

Fort, fort!
Komm, Roderich!

(Er geht und kommt noch einmal zurück.)

Was darf ich mit mir nehmen?

Königin.

Die Freundschaft Ihrer Mutter.

Carlos.

Freundschaft! Mutter!

Königin.

Und diese Thränen aus den Niederlanden.

(Sie gibt ihm einige Briefe. Carl und der Marquis gehen ab. Die Königin sieht sich unruhig nach ihren Damen um, welche sich nirgends erblicken lassen. Wie sie nach dem Hintergrunde zurückgehen will, erscheint der König.)

Sechster Auftritt.

König. Königin. Herzog Alba. Graf Lerma. Domingo. Einige Damen und Granden, welche in der Entfernung zurückbleiben.

König
(sieht mit Befremdung umher und schweigt eine Zeitlang.)
So allein, Madame?
Und auch nicht eine Dame zur Begleitung?
Das wundert mich — wo blieben Ihre Frauen?

Königin.
Mein gnädigster Gemahl —

König.
Warum allein?
(Zum Gefolge.)
Von diesem unverzeihlichen Versehn
Soll man die strengste Rechenschaft mir geben.
Wer hat das Hofamt bei der Königin?
Wen traf der Rang, sie heute zu bedienen?

Königin.
O, zürnen Sie nicht, mein Gemahl — ich selbst,
Ich bin die Schuldige — — auf mein Geheiß
Entfernte sich die Fürstin Eboli.

König.
Auf Ihr Geheiß?

Königin.
Die Kammerfrau zu rufen,
Weil ich nach der Infantin mich gesehnt.

König.
Und darum die Begleitung weggeschickt?
Doch dies entschuldigt nur die erste Dame.
Wo war die zweite?

Mondecar
(welche indessen zurückgekommen ist und sich unter die übrigen Damen gemischt hat, tritt hervor).
Ihre Majestät,
Ich fühle, daß ich strafbar bin —

König.
Deßwegen
Vergönn' ich Ihnen zehen Jahre Zeit,
Fern von Madrid darüber nachzudenken.
(Die Marquisin tritt mit weinenden Augen zurück. Allgemeines Stillschweigen. Alle Umstehenden sehen bestürzt auf die Königin.)

Königin.
Marquisin, wen beweinen Sie?
(Zum König.)
Hab' ich
Gefehlt, mein gnädigster Gemahl, so sollte
Die Königskrone dieses Reichs, wornach
Ich selber nie gegriffen habe, mich
Zum mindesten vor dem Erröthen schützen.
Gibt's ein Gesetz in diesem Königreich,
Das vor Gericht Monarchentöchter fordert?
Bloß Zwang bewacht die Frauen Spaniens?
Schützt sie ein Zeuge mehr als ihre Tugend?
Und jetzt, Vergebung, mein Gemahl. — Ich bin
Es nicht gewohnt, die mir mit Freude dienten,
In Thränen zu entlassen. — Mondecar!
(Sie nimmt ihren Gürtel ab und überreicht ihn der Marquisin.)
Den König haben Sie erzürnt — nicht mich —
Drum nehmen Sie dies Denkmal meiner Gnade
Und dieser Stunde. — Meiden Sie das Reich —
Sie haben nur in Spanien gesündigt;
In meinem Frankreich wischt man solche Thränen
Mit Freuden ab. — O, muß mich's ewig mahnen?
(Sie lehnt sich an die Oberhofmeisterin und bedeckt das Gesicht.)
In meinem Frankreich war's doch anders.

König (in einiger Bewegung).
Konnte
Ein Vorwurf meiner Liebe Sie betrüben?
Ein Wort betrüben, das die zärtlichste
Bekümmerniß auf meine Lippen legte?
(Er wendet sich gegen die Grandezza.)
Hier stehen die Vasallen meines Throns.
Sank je ein Schlaf auf meine Augenlieder,
Ich hätte denn am Abend jedes Tags
Berechnet, wie die Herzen meiner Völker
In meinen fernsten Himmelsstrichen schlagen? —
Und sollt' ich ängstlicher für meinen Thron
Als für die Gattin meines Herzens beben? —
Für meine Völker kann mein Schwert mir hasten
Und — Herzog Alba: dieses Auge nur
Für meines Weibes Liebe.

Königin.
Wenn ich Sie
Beleidigt habe, mein Gemahl —

König.
Ich heiße
Der reichste Mann in der getauften Welt;
Die Sonne geht in meinem Staat nicht unter —
Doch alles das besaß ein Andrer schon,
Wird nach mir mancher Andre noch besitzen.
Das ist mein eigen. Was der König hat,
Gehört dem Glück — Elisabeth dem Philipp.
Hier ist die Stelle, wo ich sterblich bin.

Königin.
Sie fürchten, Sire?

König.
Dies graue Haar doch nicht?
Wenn ich einmal zu fürchten angefangen,
Hab' ich zu fürchten aufgehört —
(Zu den Granden.)
Ich zähle
Die Großen meines Hofs — der erste fehlt.
Wo ist Don Carlos, mein Infant?
(Niemand antwortet.)
Der Knabe
Don Carl fängt an mir fürchterlich zu werden.
Er meidet meine Gegenwart, seitdem

Er von Alcalas hoher Schule kam.
Sein Blut ist heiß, warum sein Blick so kalt?
So abgemessen festlich sein Betragen?
Seid wachsam. Ich empfehl' es euch.

Alba.

Ich bin's.
So lang' ein Herz an diesen Panzer schlägt,
Mag sich Don Philipp ruhig schlafen legen.
Wie Gottes Cherub vor dem Paradies,
Steht Herzog Alba vor dem Thron.

Lerma.

Darf ich
Dem weisesten der Könige in Demuth
Zu widersprechen wagen? — Allzu tief
Verehr' ich meines Königs Majestät,
Als seinen Sohn so rasch und streng zu richten.
Ich fürchte viel von Carlos heißem Blut,
Doch nichts von seinem Herzen.

König.

Graf von Lerma
Ihr redet gut! den Vater zu bestechen,
Des Königs Stütze wird der Herzog sein —
Nichts mehr davon —

(Er wendet sich gegen sein Gefolge.)

Jetzt eil' ich nach Madrid.
Mich ruft mein königliches Amt. Die Pest
Der Ketzerei steckt meine Völker an,
Der Aufruhr wächst in meinen Niederlanden.
Es ist die höchste Zeit. Ein schauerndes
Exempel soll die Irrenden bekehren.
Den großen Eid, den alle Könige
Der Christenheit geloben, lös' ich morgen.
Dies Blutgericht soll ohne Beispiel sein;
Mein ganzer Hof ist feierlich geladen.

(Er führt die Königin hinweg, die Uebrigen folgen.)

Siebenter Auftritt.

Don Carlos mit Briefen in der Hand, Marquis von Posa kommen von der entgegengesetzten Seite.

Carlos.

Ich bin entschlossen. Flandern sei gerettet.
Sie will es — das ist mir genug.

Marquis.

Auch ist
Kein Augenblick mehr zu verlieren. Herzog
Von Alba, sagt man, ist im Cabinet
Bereits zum Gouverneur ernannt.

Carlos.

Gleich morgen
Verlang' ich Audienz bei meinem Vater.
Ich fordre dieses Amt für mich. Es ist
Die erste Bitte, die ich an ihn wage.
Er kann sie mir nicht weigern. Lange schon
Sieht er mich ungern in Madrid. Welch ein
Willkommner Vorwand, mich entfernt zu halten!
Und — soll ich dir's gestehen, Roderich?
Ich hoffe mehr — Vielleicht gelingt es mir,
Von Angesicht zu Angesicht mit ihm
In seiner Gunst mich wieder herzustellen.
Er hat noch nie die Stimme der Natur
Gehört — laß mich versuchen, Roderich,
Was sie auf meinen Lippen wird vermögen.

Marquis.

Jetzt endlich hör' ich meinen Carlos wieder.
Jetzt sind Sie wieder ganz Sie selbst.

Achter Auftritt.

Vorige. Graf Lerma.

Lerma.

So eben
Hat der Monarch Aranjuez verlassen.
Ich habe den Befehl —

Carlos.

Schon gut, Graf Lerma,
Ich treffe mit dem König ein.

Marquis

(macht Miene, sich zu entfernen. Mit einigem Ceremoniell).

Sonst haben
Mir Eure Hoheit nichts mehr aufzutragen?

Carlos.

Nichts, Chevalier. Ich wünsche Ihnen Glück
Zu Ihrer Ankunft in Madrid. Sie werden
Noch Mehreres von Flandern mir erzählen.

(Zu Lerma, welcher noch wartet.)

Ich folge gleich.

(Graf Lerma geht ab.)

Neunter Auftritt.

Don Carlos. Der Marquis.

Carlos.

Ich habe dich verstanden.
Ich danke dir. Doch diesen Zwang entschuldigt
Nur eines Dritten Gegenwart. Sind wir
Nicht Brüder? — Dieses Possenspiel des Ranges
Sei künftighin aus unserm Bund verwiesen,
Verede dich, wir beide hätten uns
Auf einem Ball mit Masken eingefunden,
In Sklavenkleider du, und ich, aus Laune,
In einen Purpur eingemummt. So lange
Der Fasching währt, verehren wir die Lüge,

Der Rolle treu, mit lächerlichem Ernst,
Den süßen Rausch des Haufens nicht zu stören.
Doch durch die Larve winkt dein Carl dir zu,
Du drückst mir im Vorübergehn die Hände,
Und wir verstehen uns.

Marquis.

Der Traum ist göttlich.
Doch wird er nie verfliegen? Ist mein Carl
Auch seiner so gewiß, den Reizungen
Der unumschränkten Majestät zu trotzen?
Noch ist ein großer Tag zurück — ein Tag —
Wo dieser Heldensinn — ich will Sie mahnen —
In einer schweren Probe sinken wird.
Don Philipp stirbt. Carl erbt das größte Reich
Der Christenheit. — Ein ungeheurer Spalt
Reißt vom Geschlecht der Sterblichen ihn los,
Und Gott ist heut, wer gestern Mensch noch war.
Jetzt hat er keine Schwächen mehr. Die Pflichten
Der Ewigkeit verstummen ihm. Die Menschheit
— Noch heut ein großes Wort in seinem Ohr —
Verkauft sich selbst und kriecht um ihren Götzen.
Sein Mitgefühl löscht mit dem Leiden aus,
In Wollüsten ermattet seine Tugend,
Für seine Thorheit schickt ihm Peru Gold,
Für seine Laster zieht sein Hof ihm Teufel.
Er schläft berauscht in diesem Himmel ein,
Den seine Sklaven listig um ihn schufen.
Lang, wie sein Traum, währt seine Gottheit. — Wehe
Dem Rasenden, der ihn mitleidig weckte.
Was aber würde Roderich? — Die Freundschaft
Ist wahr und kühn — die kranke Majestät
Hält ihren fürchterlichen Strahl nicht aus.
Den Trotz des Bürgers würden Sie nicht dulden,
Ich nicht den Stolz des Fürsten.

Carlos.

Wahr und schrecklich
Ist dein Gemälde von Monarchen. Ja,
Ich glaube dir. — Doch nur die Wollust schloß
Dem Laster ihre Herzen auf. Ich bin
Noch rein, ein dreiundzwanzigjähr'ger Jüngling.
Was vor mir Tausende gewissenlos
In schwelgenden Umarmungen verprassten,
Des Geistes beste Hälfte, Männerkraft,
Hab' ich dem künft'gen Herrscher aufgehoben.
Was könnte dich aus meinem Herzen drängen,
Wenn es nicht Weiber thun?

Marquis.

Ich selbst. Könnt' ich
So innig Sie noch lieben, Carl, wenn ich
Sie fürchten müßte?

Carlos.

Das wird nie geschehen.
Bedarfst du meiner? Hast du Leidenschaften,
Die von dem Throne betteln? Reizt dich Gold?
Du bist ein reichrer Unterthan, als ich
Ein König je sein werde. — Geizest du
Nach Ehre? Schon als Jüngling hattest du
Ihr Maß erschöpft — du hast sie ausgeschlagen.
Wer von uns wird der Gläubiger des Andern,
Und wer der Schuldner sein? — Du schweigst? Du zitterst
Vor der Versuchung? Nicht gewisser bist
Du deiner selbst?

Marquis.

Wohlan. Ich weiche.
Hier meine Hand.

Carlos.

Der Meinige?

Marquis.

Auf ewig
Und in des Worts verwegenster Bedeutung.

Carlos.

So treu und warm, wie heute dem Infanten,
Auch dermaleinst dem König zugethan?

Marquis.

Das schwör' ich Ihnen.

Carlos.

Dann auch, wenn der Wurm
Der Schmeichelei mein unbewachtes Herz
Umklammerte — wenn dieses Auge Thränen
Verlernte, die es sonst geweint — dies Ohr
Dem Flehen sich verriegelte, willst du,
Ein schreckenloser Hüter meiner Tugend,
Mich kräftig fassen, meinen Genius
Bei seinem großen Namen rufen?

Marquis.

Ja.

Carlos.

Und jetzt noch eine Bitte: Nenn' mich Du!
Ich habe deines Gleichen stets beneidet
Um dieses Vorrecht der Vertraulichkeit.
Dies brüderliche Du betrügt mein Ohr,
Mein Herz mit süßen Ahnungen von Gleichheit.
— Keinen Einwurf — Was du sagen willst, errath' ich.
Dir ist es Kleinigkeit, ich weiß — doch mir,
Dem Königssohne, ist es viel. Willst du
Mein Bruder sein?

Marquis.

Dein Bruder!

Carlos.

Jetzt zum König.
Ich fürchte nichts mehr — Arm in Arm mit dir,
So fordr' ich mein Jahrhundert in die Schranken.

(Sie gehen ab.)

Zweiter Akt.

Im königlichen Palast zu Madrid.

Erster Auftritt.

König Philipp unter einem Thronhimmel. Herzog von Alba in einiger Entfernung von dem König, mit bedecktem Haupt. Carlos.

Carlos.

Den Vortritt hat das Königreich. Sehr gerne
Steht Carlos dem Minister nach. Er spricht
Für Spanien — ich bin der Sohn des Hauses.

(Er tritt mit einer Verbeugung zurück.)

Philipp.

Der Herzog bleibt, und der Infant mag reden.

Carlos (sich gegen Alba wendend).

So muß ich denn von Ihrer Großmuth, Herzog,
Den König mir als ein Geschenk erbitten.
Ein Kind — Sie wissen ja — kann mancherlei
An seinen Vater auf dem Herzen tragen,
Das nicht für einen Dritten taugt. Der König
Soll Ihnen unbenommen sein — ich will
Den Vater nur für diese kurze Stunde.

Philipp.

Hier steht sein Freund.

Carlos.

Hab' ich es auch verdient,
Den meinigen im Herzog zu vermuthen?

Philipp.

Auch je verdienen mögen? — Mir gefallen
Die Söhne nicht, die bessre Wahlen treffen,
Als ihre Väter.

Carlos.

Kann der Ritterstolz
Des Herzogs Alba diesen Auftritt hören?
So wahr ich lebe, den Zudringlichen,
Der zwischen Sohn und Vater, unberufen,
Sich einzudringen nicht erröthet, der
In seines Nichts durchbohrendem Gefühle
So dazustehen sich verdammt, möcht' ich
Bei Gott — und gält's ein Diadem — nicht spielen.

Philipp

(verläßt seinen Sitz mit einem zornigen Blick auf den Prinzen).

Entfernt euch, Herzog!

(Dieser geht nach der Hauptthüre, durch welche Carlos gekommen war; der König winkt ihm nach einer andern.)

Nein, ins Cabinet,
Bis ich euch rufe.

Zweiter Auftritt.

König Philipp. Don Carlos.

Carlos

(geht, sobald der Herzog das Zimmer verlassen hat, auf den König zu und fällt vor ihm nieder, im Ausdruck der höchsten Empfindung).

Jetzt mein Vater wieder,
Jetzt wieder mein, und meinen besten Dank
Für diese Gnade. — Ihre Hand, mein Vater. —
O süßer Tag! — Die Wonne dieses Kusses
War Ihrem Kinde lange nicht gegönnt.
Warum von Ihrem Herzen mich so lange
Verstoßen, Vater? Was hab' ich gethan?

Philipp.

Infant, dein Herz weiß nichts von diesen Künsten.
Erspare sie, ich mag sie nicht.

Carlos (aufstehend).

Das war es!
Da hör' ich Ihre Höflinge — Mein Vater!
Es ist nicht gut, bei Gott! nicht alles gut,
Nicht alles, was ein Priester sagt, nicht alles,
Was eines Priesters Creaturen sagen.
Ich bin nicht schlimm, mein Vater — heißes Blut
Ist meine Bosheit, mein Verbrechen Jugend.
Schlimm bin ich nicht, schlimm wahrlich nicht — wenn auch
Oft wilde Wallungen mein Herz verklagen,
Mein Herz ist gut —

Philipp.

Dein Herz ist rein, ich weiß es,
Wie dein Gebet.

Carlos.

Jetzt oder nie! — Wir sind allein.
Der Etikette bange Scheidewand
Ist zwischen Sohn und Vater eingesunken.
Jetzt oder nie! Ein Sonnenstrahl der Hoffnung
Glänzt in mir auf, und eine süße Ahnung
Fliegt durch mein Herz — Der ganze Himmel beugt
Mit Schaaren froher Engel sich herunter,
Voll Rührung sieht der Dreimalheilige
Dem großen schönen Auftritt zu! — Mein Vater!
Versöhnung!

(Er fällt ihm zu Füßen.)

Philipp.

Laß mich und steh' auf!

Carlos.

Versöhnung!

Philipp (will sich von ihm losreißen).

Zu kühn wird mir dies Gaukelspiel —

Carlos.

Zu kühn
Die Liebe deines Kindes?

Philipp.

Vollends Thränen?
Unwürd'ger Anblick! — Geh' aus meinen Augen.

Carlos.

Jetzt oder nie! — Versöhnung, Vater!

Philipp.

Weg
Aus meinen Augen! Komm mit Schmach bedeckt
Aus meinen Schlachten, meine Arme sollen
Geöffnet sein, dich zu empfangen — So
Verwerf' ich dich. — Die feige Schuld allein
Wird sich in solchen Quellen schimpflich waschen.
Wer zu bereuen nicht erröthet, wird
Sich Reue nie ersparen.

Carlos.

Wer ist das?
Durch welchen Mißverstand hat dieser Fremdling
Zu Menschen sich verirrt? — Die ewige
Beglaubigung der Menschheit sind ja Thränen,
Sein Aug' ist trocken, ihn gebar kein Weib —
O, zwingen Sie die nie benetzten Augen,
Noch zeitig Thränen einzulernen, sonst,
Sonst möchten Sie's in einer harten Stunde
Noch nachzuholen haben.

Philipp.

Denkst du den schweren Zweifel deines Vaters
Mit schönen Worten zu erschüttern?

Carlos.

Zweifel?
Ich will ihn tilgen, diesen Zweifel — will
Mich hängen an das Vaterherz, will reißen,
Will mächtig reißen an dem Vaterherzen,
Bis dieses Zweifels felsenfeste Rinde
Von diesem Herzen niederfällt. — Wer sind sie,
Die mich aus meines Königs Gunst vertrieben?
Was bot der Mönch dem Vater für den Sohn?
Was wird ihm Alba für ein kinderlos
Verscherztes Leben zur Vergütung geben?
Sie wollen Liebe? — Hier in diesem Busen
Springt eine Quelle, frischer, feuriger,
Als in den trüben, sumpfigen Behältern,
Die Philipps Gold erst öffnen muß.

Philipp.

Vermessner,
Halt' ein! — Die Männer, die du wagst zu schmähn,
Sind die geprüften Diener meiner Wahl,
Und du wirst sie verehren.

Carlos.

Nimmermehr.
Ich fühle mich. Was Ihre Alba leisten,
Das kann auch Carl, und Carl kann mehr. Was fragt
Ein Miethling nach dem Königreich, das nie
Sein eigen sein wird? — Was bekümmert's den,
Wenn Philipps graue Haare weiß sich färben?
Ihr Carlos hätte Sie geliebt. — Mir graut
Vor dem Gedanken, einsam und allein,
Auf einem Thron allein zu sein. —

Philipp

(von diesen Worten ergriffen, steht nachdenkend und in sich gekehrt. Nach einer Pause).

Ich bin allein.

Carlos

(mit Lebhaftigkeit und Wärme auf ihn zugehend).

Sie sind's gewesen. Hassen Sie mich nicht mehr,
Ich will Sie kindlich, will Sie feurig lieben,
Nur hassen Sie mich nicht mehr. — Wie entzückend
Und süß ist es, in einer schönen Seele
Verherrlicht uns zu fühlen, es zu wissen,
Daß unsre Freude fremde Wangen röthet,
Daß unsre Angst in fremden Busen zittert,
Daß unsre Leiden fremde Augen wässern! —
Wie schön ist es und herrlich, Hand in Hand
Mit einem theuern, vielgeliebten Sohn
Der Jugend Rosenbahn zurück zu eilen,
Des Lebens Traum noch einmal durchzuträumen!
Wie groß und süß, in seines Kindes Tugend
Unsterblich, unvergänglich fortzudauern,
Wohlthätig für Jahrhunderte! — Wie schön,
Zu pflanzen, was ein lieber Sohn einst erntet,
Zu sammeln, was ihm wuchern wird, zu ahnen,
Wie hoch sein Dank einst flammen wird! — Mein Vater,
Von diesem Erdenparadiese schwiegen
Sehr weislich Ihre Mönche.

Philipp (nicht ohne Rührung).

O, mein Sohn,
Mein Sohn, du brichst dir selbst den Stab. Sehr reizend
Malst du ein Glück, das — du mir nie gewährtest.

Carlos.

Das richte der Allwissende! — Sie selbst,
Sie schlossen mich, wie aus dem Vaterherzen,
Von Ihres Scepters Antheil aus. Bis jetzt,
Bis diesen Tag — o, war das gut, war's billig?
Bis jetzt mußt' ich, der Erbprinz Spaniens,
In Spanien ein Fremdling sein, Gefangner
Auf diesem Grund, wo ich einst Herr sein werde.
War das gerecht, war's gütig? — O, wie oft,
Wie oft, mein Vater, sah ich schamroth nieder,
Wenn die Gesandten fremder Potentaten,
Wenn Zeitungsblätter mir das Neueste
Vom Hofe zu Aranjuez erzählten.

Philipp.

Zu heftig braust das Blut in deinen Adern.
Du würdest nur zerstören.

Carlos.

Geben Sie
Mir zu zerstören, Vater. — Heftig braust's
In meinen Adern — Dreiundzwanzig Jahre
Und nichts für die Unsterblichkeit gethan!

Ich bin erwacht, ich fühle mich. — Mein Ruf
Zum Königsthron pocht, wie ein Gläubiger,
Aus meinem Schlummer mich empor, und alle
Verlornen Stunden meiner Jugend mahnen
Mich laut wie Ehrenschulden. Er ist da,
Der große, schöne Augenblick, der endlich
Des hohen Pfundes Zinsen von mir fordert:
Mich ruft die Weltgeschichte, Ahnenruhm
Und des Gerüchtes donnernde Posaune.
Nun ist die Zeit gekommen, mir des Ruhmes
Glorreiche Schranken aufzuthun. — Mein König,
Darf ich die Bitte auszusprechen wagen,
Die mich hieher geführt?

Philipp.

Noch eine Bitte?
Entdecke sie.

Carlos.

Der Aufruhr in Brabant
Wächst drohend an. Der Starrsinn der Rebellen
Heischt starke, kluge Gegenwehr. Die Wuth
Der Schwärmer zu bezähmen, soll der Herzog
Ein Heer nach Flandern führen, von dem König
Mit souveräner Vollmacht ausgestattet.
Wie ehrenvoll ist dieses Amt, wie ganz
Dazu geeignet, Ihren Sohn im Tempel
Des Ruhmes einzuführen! — Mir, mein König,
Mir übergeben Sie das Heer. Mich lieben
Die Niederländer; ich erkühne mich,
Mein Blut für ihre Treue zu verbürgen.

Philipp.

Du redest, wie ein Träumender. Dies Amt
Will einen Mann und keinen Jüngling —

Carlos.

Will
Nur einen Menschen, Vater, und das ist
Das Einzige, was Alba nie gewesen.

Philipp.

Und Schrecken bändigt die Empörung nur.
Erbarmung hieße Wahnsinn. — Deine Seele
Ist weich, mein Sohn, der Herzog wird gefürchtet —
Steh' ab von deiner Bitte.

Carlos.

Schicken Sie
Mich mit dem Heer nach Flandern, wagen Sie's
Auf meine weiche Seele. Schon der Name
Des königlichen Sohnes, der voraus
Vor meinen Fahnen fliegen wird, erobert,
Wo Herzog Albas Henker nur verheeren.
Auf meinen Knieen bitt' ich drum. Es ist
Die erste Bitte meines Lebens — Vater,
Vertrauen Sie mir Flandern —

Philipp

(den Infanten mit einem durchdringenden Blick betrachtend).

Und zugleich
Mein bestes Kriegsheer deiner Herrschbegierde?
Das Messer meinem Mörder?

Carlos.

O mein Gott!
Bin ich nicht weiter, und ist das die Frucht
Von dieser längst erbetnen großen Stunde?

(Nach einigem Nachdenken, mit gemildertem Ernst.)

Antworten Sie mir sanfter! Schicken Sie
Mich so nicht weg! Mit dieser übeln Antwort
Möcht' ich nicht gern entlassen sein, nicht gern
Entlassen sein mit diesem schweren Herzen.
Behandeln Sie mich gnädiger. Es ist
Mein dringendes Bedürfniß, ist mein letzter,
Verzweifelter Versuch — ich kann's nicht fassen,
Nicht standhaft tragen wie ein Mann, daß Sie
Mir alles, alles, alles so verweigern.
Jetzt lassen Sie mich von sich. Unerhört,
Von tausend süßen Ahnungen betrogen,
Geh' ich aus Ihrem Angesicht. — Ihr Alba
Und Ihr Domingo werden siegreich thronen,
Wo jetzt Ihr Kind im Staub geweint. Die Schaar
Der Höflinge, die bebende Grandezza,
Der Mönche sünderbleiche Zunft war Zeuge,
Als Sie mir feierlich Gehör geschenkt.
Beschämen Sie mich nicht! So tödtlich, Vater,
Verwunden Sie mich nicht, dem frechen Hohn
Des Hofgesindes schimpflich mich zu opfern,
Daß Fremdlinge von Ihrer Gnade schwelgen,
Ihr Carlos nichts erbitten kann. Zum Pfande,
Daß Sie mich ehren wollen, schicken Sie
Mich mit dem Heer nach Flandern!

Philipp.

Wiederhole
Dies Wort nicht mehr, bei deines Königs Zorn.

Carlos.

Ich wage meines Königs Zorn, und bitte
Zum letztenmal — Vertrauen Sie mir Flandern.
Ich soll und muß aus Spanien. Mein Hiersein
Ist Athemholen unter Henkershand —
Schwer liegt der Himmel zu Madrid auf mir,
Wie das Bewußtsein eines Mords. Nur schnelle
Veränderung des Himmels kann mich heilen.
Wenn Sie mich retten wollen — schicken Sie
Mich ungesäumt nach Flandern.

Philipp (mit erzwungener Gelassenheit).

Solche Kranke
Wie du, mein Sohn, verlangen gute Pflege,
Und Wohnen unterm Aug' des Arzts. Du bleibst
In Spanien; der Herzog geht nach Flandern.

Carlos (außer sich).
O, jetzt umringt mich, gute Geister —
Philipp (der einen Schritt zurücktritt).
Halt!
Was wollen diese Mienen sagen?
Carlos (mit schwankender Stimme).
Vater,
Unwiderruflich bleibt's bei der Entscheidung?
Philipp.
Sie kam vom König.
Carlos.
Mein Geschäft ist aus.
(Geht ab in heftiger Bewegung.)

Dritter Auftritt.

Philipp bleibt eine Zeitlang in düsteres Nachdenken versunken stehen — endlich geht er einige Schritte im Saal auf und nieder. Alba nähert sich verlegen.

Philipp.
Seid jede Stunde des Befehls gewärtig
Nach Brüssel abzugehen.
Alba.
Alles steht
Bereit, mein König.
Philipp.
Eure Vollmacht liegt
Versiegelt schon im Cabinet. Indessen
Nehmt euren Urlaub von der Königin
Und zeiget euch zum Abschied dem Infanten.
Alba.
Mit den Geberden eines Wüthenden
Sah ich ihn eben diesen Saal verlassen.
Auch Eure königliche Majestät
Sind außer sich und scheinen tief bewegt —
Vielleicht der Inhalt des Gesprächs?
Philipp
(nach einigem Auf- und Niedergehen).
Der Inhalt
War Herzog Alba.
(Der König bleibt mit dem Aug' auf ihm haften, finster.)
— Gerne mag ich hören,
Daß Carlos meine Räthe haßt; doch mit
Verdruß entdeck' ich, daß er sie verachtet.
Alba (entfärbt sich und will auffahren).
Philipp.
Jetzt keine Antwort. Ich erlaube euch,
Den Prinzen zu versöhnen.
Alba.
Sire!
Philipp.
Sagt an:
Wer war es doch, der mich zum erstenmal
Vor meines Sohnes schwarzem Anschlag warnte?
Da hört' ich euch und nicht auch ihn. Ich will
Die Probe wagen, Herzog. Künftighin
Steht Carlos meinem Throne näher. Geht.
(Der König begibt sich in das Cabinet. Der Herzog entfernt sich durch eine andere Thüre.)

Vierter Auftritt.

Ein Vorsaal vor dem Zimmer der Königin.

Don Carlos kommt im Gespräch mit einem Pagen durch die Mittelthüre. Die Hofleute, welche sich im Vorsaal befinden, zerstreuen sich bei seiner Ankunft in den angrenzenden Zimmern.

Carlos.
Ein Brief an mich? — Wozu denn dieser Schlüssel?
Und beides mir so heimlich überliefert?
Komm näher. — Wo empfingst du das?
Page (geheimnißvoll).
Wie mich
Die Dame merken lassen, will sie lieber
Errathen, als beschrieben sein —
Carlos (zurückfahrend).
Die Dame?
(Indem er den Pagen genauer betrachtet.)
Was? — Wie? — Wer bist du denn?
Page.
Ein Edelknabe
Von Ihrer Majestät der Königin —
Carlos
(erschrocken auf ihn zugehend und ihm die Hand auf den Mund drückend).
Du bist des Todes. Halt! Ich weiß genug.
(Er reißt hastig das Siegel auf und tritt an das äußerste Ende des Saals, den Brief zu lesen. Unterdessen kommt der Herzog von Alba und geht, ohne von dem Prinzen bemerkt zu werden, an ihm vorbei in der Königin Zimmer. Carlos fängt an heftig zu zittern, und wechselsweise zu erblassen und zu erröthen. Nachdem er gelesen hat, steht er lange sprachlos, die Augen starr auf den Brief geheftet. — Endlich wendet er sich zu dem Pagen.)
Sie gab dir selbst den Brief?
Page.
Mit eignen Händen.
Carlos.
Sie gab dir selbst den Brief? — O, spotte nicht.
Noch hab' ich nichts von ihrer Hand gelesen,
Ich muß dir glauben, wenn du schwören kannst.
Wenn's Lüge war, gesteh' mir's offenherzig
Und treibe keinen Spott mit mir.
Page.
Mit wem?
Carlos
(sieht wieder in den Brief und betrachtet den Pagen mit zweifelhafter, forschender Miene. Nachdem er einen Gang durch den Saal gemacht hat).
Du hast noch Eltern? Ja? Dein Vater dient
Dem Könige und ist ein Kind des Landes?

Page.

Er fiel bei St. Quentin, ein Oberster
Der Reiterei des Herzogs von Savoyen,
Und hieß Alonzo Graf von Henarez.

Carlos

(indem er ihn bei der Hand nimmt und die Augen bedeutend auf ihn heftet).

Den Brief gab dir der König?

Page (empfindlich).

Gnäd'ger Prinz,
Verdien' ich diesen Argwohn?

Carlos (liest den Brief).

„Dieser Schlüssel öffnet
„Die hintern Zimmer im Pavillon
„Der Königin. Das äußerste von allen
„Stößt seitwärts an ein Cabinet, wohin
„Noch keines Horchers Fußtritt sich verloren.
„Hier darf die Liebe frei und laut gestehn,
„Was sie so lange Winken nur vertraute.
„Erhörung wartet auf den Furchtsamen,
„Und schöner Lohn auf den bescheidnen Dulder.

(Wie aus einer Betäubung erwachend.)

Ich träume nicht — ich rase nicht — Das ist
Mein rechter Arm — Das ist mein Schwert — Das sind
Geschriebne Sylben. Es ist wahr und wirklich,
Ich bin geliebt — ich bin es — ja, ich bin,
Ich bin geliebt!

(Außer Fassung durchs Zimmer stürzend und die Arme zum Himmel emporgeworfen.)

Page.

So kommen Sie, mein Prinz, ich führe Sie.

Carlos.

Erst laß mich zu mir selber kommen. — Zittern
Nicht alle Schrecken dieses Glücks noch in mir?
Hab' ich so stolz gehofft? Hab' ich das je
Zu träumen mir getraut? Wo ist der Mensch,
Der sich so schnell gewöhnte, Gott zu sein? —
Wer war ich, und wer bin ich nun? Das ist
Ein andrer Himmel, eine andre Sonne,
Als vorhin da gewesen war — Sie liebt mich!

Page (will ihn fortführen).

Prinz, Prinz, hier ist der Ort nicht — Sie vergessen —

Carlos

(von einer plötzlichen Erstarrung ergriffen).

Den König, meinen Vater!

(Er läßt die Arme sinken, blickt scheu umher und fängt an sich zu sammeln.)

Das ist schrecklich —
Ja, ganz recht, Freund. Ich danke dir, ich war
So eben nicht ganz bei mir. — Daß ich das
Verschweigen soll, der Seligkeit so viel
In diese Brust vermauern soll, ist schrecklich.

(Den Pagen bei der Hand fassend und bei Seite führend.)

Was du gesehn — hörst du? und nicht gesehen,
Sei wie ein Sarg in deiner Brust versunken.
Jetzt geh. Ich will mich finden. Geh! Man darf
Uns hier nicht treffen. Geh —

Page (will fort).

Carlos.

Doch halt! doch höre! —

(Der Page kommt zurück. Carlos legt ihm eine Hand auf die Schulter und sieht ihm ernst und feierlich ins Gesicht.)

Du nimmst ein schreckliches Geheimniß mit,
Das, jenen starken Giften gleich, die Schale,
Worin es aufgefangen wird, zersprengt. —
Beherrsche deine Mienen gut. Dein Kopf
Erfahre niemals, was dein Busen hütet.
Sei, wie das todte Sprachrohr, das den Schall
Empfängt und wiedergibt und selbst nicht höret.
Du bist ein Knabe — sei es immerhin
Und fahre fort, den Fröhlichen zu spielen —
Wie gut verstand's die kluge Schreiberin,
Der Liebe einen Boten auszulesen!
Hier sucht der König seine Nattern nicht.

Page.

Und ich, mein Prinz, ich werde stolz drauf sein,
Um ein Geheimniß reicher mich zu wissen,
Als selbst der König —

Carlos.

Eitler junger Thor,
Das ist's, wovor du zittern mußt. — Geschieht's,
Daß wir uns öffentlich begegnen, schüchtern,
Mit Unterwerfung nahst du mir. Laß nie
Die Eitelkeit zu Winken dich verführen,
Wie gnädig der Infant dir sei. Du kannst
Nicht schwerer sündigen, mein Sohn, als wenn
Du mir gefällst. — Was du mir künftig magst
Zu hinterbringen haben, sprich es nie
Mit Sylben aus, vertrau' es nie den Lippen;
Den allgemeinen Fahrweg der Gedanken
Betrete deine Zeitung nicht. Du sprichst
Mit deinen Wimpern, deinem Zeigefinger;
Ich höre dir mit Blicken zu. Die Luft,
Das Licht um uns ist Philipps Creatur,
Die tauben Wände stehn in seinem Solde —
Man kommt —

(Das Zimmer der Königin öffnet sich, und der Herzog von Alba tritt heraus.)

Hinweg! Auf Wiedersehn!

Page.

Prinz,
Daß Sie das rechte Zimmer nur nicht fehlen!

(Ab.)

Carlos.

Es ist der Herzog. — Nein doch, nein! Schon gut!
Ich finde mich.

Fünfter Auftritt.

Don Carlos. Herzog von Alba.

Alba (ihm in den Weg tretend).

Zwei Worte, gnäd'ger Prinz.

Carlos.

Ganz recht — schon gut — ein andermal.

(Er will gehen.)

Alba.

Der Ort
Scheint freilich nicht der schicklichste. Vielleicht
Gefällt es Eurer königlichen Hoheit,
Auf Ihrem Zimmer mir Gehör zu geben?

Carlos.

Wozu? Das kann hier auch geschehn. — Nur schnell,
Nur kurz —

Alba.

Was eigentlich hieher mich führt,
Ist, Eurer Hoheit unterthän'gen Dank
Für das Bewußte abzutragen —

Carlos.

Dank?
Mir Dank? Wofür? — Und Dank von Herzog Alba?

Alba.

Denn kaum, daß Sie das Zimmer des Monarchen
Verlassen hatten, ward mir angekündigt,
Nach Brüssel abzugehen.

Carlos.

Brüssel! So!

Alba.

Wem sonst, mein Prinz, als Ihrer gnädigen
Verwendung bei des Königs Majestät,
Kann ich es zuzuschreiben haben? —

Carlos.

Mir?
Mir ganz und gar nicht — mir wahrhaftig nicht.
Sie reisen — reisen Sie mit Gott!

Alba.

Sonst nichts?
Das nimmt mich Wunder. — Eure Hoheit hätten
Mir weiter nichts nach Flandern aufzutragen?

Carlos.

Was sonst? was dort?

Alba.

Doch schien es noch vor kurzem,
Als forderte das Schicksal dieser Länder
Don Carlos eigne Gegenwart.

Carlos.

Wie so?
Doch ja — ja recht — Das war vorhin — Das ist
Auch so ganz gut, recht gut, um so viel besser —

Alba.

Ich höre mit Verwunderung —

Carlos (nicht mit Ironie).

Sie sind
Ein großer General — wer weiß das nicht?
Der Neid muß es beschwören. Ich — ich bin
Ein junger Mensch. So hat es auch der König
Gemeint. Der König hat ganz Recht, ganz Recht.
Ich seh's jetzt ein, ich bin vergnügt, und also
Genug davon. Glück auf den Weg. Ich kann
Jetzt, wie Sie sehen, schlechterdings — ich bin
So eben etwas überhäuft — das Weitere
Auf morgen, oder wenn Sie wollen, oder
Wenn Sie von Brüssel wiederkommen —

Alba.

Wie?

Carlos

(nach einigem Stillschweigen, wie er sieht, daß der Herzog noch immer bleibt).

Sie nehmen gute Jahrszeit mit. — Die Reise
Geht über Mailand, Lothringen, Burgund
Und Deutschland — Deutschland? — Recht, in Deutschland war es!
Da kennt man Sie! — Wir haben jetzt April;
Mai — Junius — im Julius, ganz recht,
Und spätestens zu Anfang des Augusts
Sind Sie in Brüssel. O, ich zweifle nicht,
Man wird sehr bald von Ihren Siegen hören.
Sie werden unsers gnädigsten Vertrauens
Sich werth zu machen wissen.

Alba (mit Bedeutung).

Werd' ich das
In meines Nichts durchbohrendem Gefühle?

Carlos

(nach einigem Stillschweigen, mit Würde und Stolz).

Sie sind empfindlich, Herzog — und mit Recht.
Es war, ich muß bekennen, wenig Schonung
Von meiner Seite, Waffen gegen Sie
Zu führen, die Sie nicht im Stande sind
Mir zu erwiedern.

Alba.

Nicht im Stande? —

Carlos (ihm lächelnd die Hand reichend).

Schade,
Daß mir's gerade jetzt an Zeit gebricht,
Den würd'gen Kampf mit Alba auszufechten.
Ein andermal —

Alba.

Prinz, wir verrechnen uns
Auf ganz verschiedne Weise. Sie zum Beispiel,
Sie sehen sich um zwanzig Jahre später,
Ich Sie um eben so viel früher.

Carlos.

Nun?

Alba.

Und dabei fällt mir ein, wie viele Nächte

Bei seiner schönen portugiesischen
Gemahlin, Ihrer Mutter, der Monarch
Wohl drum gegeben hätte, einen Arm
Wie diesen, seiner Krone zu erkaufen?
Ihm mocht' es wohl bekannt sein, wie viel leichter
Die Sache sei, Monarchen fortzupflanzen,
Als Monarchieen — wie viel schneller man
Die Welt mit einem Könige versorge,
Als Könige mit einer Welt.

Carlos.

Sehr wahr!
Doch, Herzog Alba, doch —

Alba.

Und wie viel Blut,
Blut Ihres Volkes fließen mußte, bis
Zwei Tropfen Sie zum König machen konnten.

Carlos.

Sehr wahr, bei Gott — und in zwei Worte alles
Gepreßt, was des Verdienstes Stolz dem Stolze
Des Glücks entgegensetzen kann. — Doch nun
Die Anwendung? doch, Herzog Alba?

Alba.

Wehe
Dem zarten Wiegenkinde Majestät,
Das seiner Amme spotten kann! Wie sanft
Mag's auf dem weichen Kissen unsrer Siege
Sich schlafen lassen! An der Krone funkeln
Die Perlen nur, und freilich nicht die Wunden,
Mit denen sie errungen ward. — Dies Schwert
Schrieb fremden Völkern spanische Gesetze,
Es blitzte dem Gekreuzigten voran,
Und zeichnete dem Samenkorn des Glaubens
Auf diesem Welttheil blut'ge Furchen vor:
Gott richtete im Himmel, ich auf Erden —

Carlos.

Gott oder Teufel, gilt gleich viel! Sie waren
Sein rechter Arm. Ich weiß das wohl — und jetzt
Nichts mehr davon. Ich bitte. Vor gewissen
Erinnerungen möcht' ich gern mich hüten. —
Ich ehre meines Vaters Wahl. Mein Vater
Braucht einen Alba; daß er diesen braucht,
Das ist es nicht, warum ich ihn beneide.
Sie sind ein großer Mann. — Auch das mag sein;
Ich glaub' es fast. Nur, fürcht' ich, kamen Sie
Um wenige Jahrtausende zu zeitig.
Ein Alba, sollt' ich meinen, war der Mann,
Am Ende aller Tage zu erscheinen!
Dann, wann des Lasters Riesentrotz die Langmuth
Des Himmels aufgezehrt, die reiche Ernte
Der Missethat in vollen Halmen steht,
Und einen Schnitter sonder Beispiel fordert,
Dann stehen Sie an Ihrem Platz. — O Gott,
Mein Paradies! mein Flandern! — Doch ich soll
Es jetzt nicht denken. Still davon. Man spricht,
Sie führten einen Vorrath Blutsentenzen,
Im voraus unterzeichnet, mit? Die Vorsicht
Ist lobenswerth. So braucht man sich vor keiner
Chicane mehr zu fürchten. — O mein Vater,
Wie schlecht verstand ich deine Meinung! Härte
Gab ich dir Schuld, weil du mir ein Geschäft
Verweigertest, wo deine Alba glänzen? —
Es war der Anfang deiner Achtung.

Alba.

Prinz,
Dies Wort verdiente —

Carlos (auffahrend).

Was?

Alba.

Doch davor schützt Sie
Der Königssohn.

Carlos (nach dem Schwert greifend).

Das fordert Blut! — Das Schwert
Gezogen, Herzog!

Alba (kalt).

Gegen wen?

Carlos (heftig auf ihn eindringend).

Das Schwert
Gezogen, ich durchstoße Sie.

Alba (zieht).

Wenn es
Denn sein muß — (Sie fechten.)

Sechster Auftritt.

Die Königin. Don Carlos. Herzog von Alba.

Königin

(welche erschrocken aus ihrem Zimmer tritt).

Bloße Schwerter!

(Zum Prinzen, unwillig und mit gebietender Stimme.)

Carlos!

Carlos

(vom Anblick der Königin außer sich gesetzt, läßt den Arm sinken, steht ohne Bewegung und sinnlos, dann eilt er auf den Herzog zu und küßt ihn).

Versöhnung, Herzog! Alles sei vergeben!

(Er wirft sich stumm zu der Königin Füßen, steht dann rasch auf und eilt außer Fassung fort.)

Alba

(der voll Erstaunen dasteht und kein Auge von ihnen verwendet).

Bei Gott, das ist doch seltsam! —

Königin

(steht einige Augenblicke beunruhigt und zweifelhaft, dann geht sie langsam nach ihrem Zimmer, an der Thüre dreht sie sich um).

Herzog Alba!

(Der Herzog folgt ihr in das Zimmer.)

Ein Cabinet der Prinzessin Eboli.

Siebenter Auftritt.

Die Prinzessin, in einem idealischen Geschmack, schön, aber einfach gekleidet, spielt die Laute und singt. Darauf der Page der Königin.

Prinzessin (springt schnell auf).

Er kommt!

Page (eilfertig).

Sind Sie allein? Mich wundert sehr
Ihn noch nicht hier zu finden; doch er muß
Im Augenblick erscheinen.

Prinzessin.

Muß er? Nun,
So will er auch — so ist es ja entschieden —

Page.

Er folgt mir auf den Fersen. — Gnäd'ge Fürstin,
Sie sind geliebt — geliebt, geliebt, wie Sie,
Kann's niemand sein, und niemand sein gewesen.
Welch eine Scene sah ich an!

Prinzessin (zieht ihn voll Ungeduld an sich).

Geschwind!
Du sprachst mit ihm? Heraus damit! Was sprach er?
Wie nahm er sich? Was waren seine Worte?
Er schien verlegen, schien bestürzt? Errieth
Er die Person, die ihm den Schlüssel schickte?
Geschwinde — Oder rieth er nicht? Er rieth
Wohl gar nicht? rieth auf eine falsche? — Nun?
Antwortest du mir denn kein Wort? O pfui,
Pfui, schäme dich: so hölzern bist du nie,
So unerträglich langsam nie gewesen.

Page.

Kann ich zu Worte kommen, Gnädigste?
Ich übergab ihm Schlüssel und Billet
Im Vorsaal bei der Königin. Er stutzte
Und sah mich an, da mir das Wort entwischte,
Ein Frauenzimmer sende mich.

Prinzessin.

Er stutzte?
Sehr gut! sehr brav! Nur fort, erzähle weiter.

Page.

Ich wollte mehr noch sagen, da erblaßt' er,
Und riß den Brief mir aus der Hand, und sah
Mich drohend an und sagt', er wisse alles.
Den Brief durchlas er mit Bestürzung, fing
Auf einmal an zu zittern.

Prinzessin.

Wisse alles?
Er wisse alles? Sagt' er das?

Page.

Und fragte
Mich dreimal, viermal, ob Sie selber, wirklich
Sie selber mir den Brief gegeben?

Prinzessin.

Ob
Ich selbst? Und also nannt' er meinen Namen?

Page.

Den Namen — nein, den nannt' er nicht. — Es möchten
Kundschafter, sagt' er, in der Gegend horchen
Und es dem König plaudern.

Prinzessin (befremdet).

Sagt' er das?

Page.

Dem König, sagt' er, liege ganz erstaunlich,
Gar mächtig viel daran, besonders viel,
Von diesem Briefe Kundschaft zu erhalten.

Prinzessin.

Dem König? Hast du recht gehört? Dem König?
War das der Ausdruck, den er brauchte?

Page.

Ja!
Er nannt' es ein gefährliches Geheimniß,
Und warnte mich, mit Worten und mit Winken
Gar sehr auf meiner Hut zu sein, daß ja
Der König keinen Argwohn schöpfe.

Prinzessin
(nach einigem Nachsinnen, voll Verwunderung).

Alles
Trifft zu. — Es kann nicht anders sein — er muß
Um die Geschichte wissen. — Unbegreiflich!
Wer mag ihm wohl verrathen haben? — Wer?
Ich frage noch — Wer sieht so scharf, so tief,
Wer anders, als der Falkenblick der Liebe?
Doch weiter, fahre weiter fort: er las
Das Billet —

Page.

Das Billet enthalte
Ein Glück, sagt' er, vor dem er zittern müsse;
Das hab' er nie zu träumen sich getraut.
Zum Unglück trat der Herzog in den Saal,
Dies zwang uns —

Prinzessin (ärgerlich).

Aber was in aller Welt
Hat jetzt der Herzog dort zu thun? Wo aber,
Wo bleibt er denn? Was zögert er? Warum
Erscheint er nicht? — Siehst du, wie falsch man dich
Berichtet hat? Wie glücklich wär' er schon
In so viel Zeit gewesen, als du brauchtest,
Mir zu erzählen, daß er's werden wollte!

Page.

Der Herzog, fürcht' ich —

Prinzessin.

Wiederum der Herzog?
Was will der hier? Was hat der tapfre Mann
Mit meiner stillen Seligkeit zu schaffen?
Den könnt' er stehen lassen, weiter schicken.

Wen auf der Welt kann man das nicht? — O, wahrlich,
Dein Prinz versteht sich auf die Liebe selbst
So schlecht, als wie es schien, auf Damenherzen.
Er weiß nicht, was Minuten sind — Still, still!
Ich höre kommen. Fort! Es ist der Prinz.
(Page eilt hinaus.)
Hinweg, hinweg! — Wo hab' ich meine Laute?
Er soll mich überraschen. — Mein Gesang
Soll ihm das Zeichen geben. —

Achter Auftritt.

Die Prinzessin und bald nachher Don Carlos.

Prinzessin
(hat sich in eine Ottomane geworfen und spielt).

Carlos
(stürzt herein. Er erkennt die Prinzessin und steht da, wie vom Donner gerührt).
Gott!
Wo bin ich?

Prinzessin
(läßt die Laute fallen, ihm entgegen).
Ah, Prinz Carlos? Ja, wahrhaftig!

Carlos.
Wo bin ich? Rasender Betrug — ich habe
Das rechte Cabinet verfehlt.

Prinzessin.
Wie gut
Versteht es Carl, die Zimmer sich zu merken,
Wo Damen ohne Zeugen sind.

Carlos.
Prinzessin —
Verzeihen Sie, Prinzessin — ich — ich fand
Den Vorsaal offen.

Prinzessin.
Kann das möglich sein?
Mich däucht ja doch, daß ich ihn selbst verschloß.

Carlos.
Das däucht Sie nur, das däucht Sie — doch, versichert!
Sie irren sich. Verschließen wollen, ja,
Das geb' ich zu, das glaub' ich — doch verschlossen?
Verschlossen nicht, wahrhaftig nicht! Ich höre
Auf einer — Laute jemand spielen — war's
Nicht eine Laute?
(Indem er sich zweifelhaft umsieht.)
Recht! dort liegt sie noch —
Und Laute — Das weiß Gott im Himmel! — Laute,
Die lieb' ich bis zur Raserei. Ich bin
Ganz Ohr, ich weiß nichts von mir selber, stürze
Ins Cabinet, der süßen Künstlerin,
Die mich so himmlisch rührte, mich so mächtig
Bezauberte, ins schöne Aug' zu sehen.

Prinzessin.
Ein liebenswürd'ger Vorwitz, den Sie doch
Sehr bald gestillt, wie ich beweisen könnte.
(Nach einigem Stillschweigen, mit Bedeutung.)
O, schätzen muß ich den bescheidnen Mann,
Der, einem Weib Beschämung zu ersparen,
In solchen Lügen sich verstrickt.

Carlos (treuherzig).
Prinzessin,
Ich fühle selber, daß ich nur verschlimmre,
Was ich verbessern will. Erlassen Sie
Mir eine Rolle, die ich durchzuführen
So ganz und gar verdorben bin. Sie suchten
Auf diesem Zimmer Zuflucht vor der Welt.
Hier wollten Sie, von Menschen unbehorcht,
Den stillen Wünschen Ihres Herzens leben.
Ich, Sohn des Unglücks; zeige mich; sogleich
Ist dieser schöne Traum gestört. — Dafür
Soll mich die schleunigste Entfernung —
(Er will gehen.)

Prinzessin
(überrascht und betroffen, doch sogleich wieder gefaßt).
Prinz —
O, das war boshaft.

Carlos.
Fürstin — ich verstehe,
Was dieser Blick in diesem Cabinet
Bedeuten soll, und diese tugendhafte
Verlegenheit verehr' ich. Weh dem Manne,
Den weibliches Erröthen muthig macht!
Ich bin verzagt, wenn Weiber vor mir zittern.

Prinzessin.
Ist's möglich? — Ein Gewissen ohne Beispiel
Für einen jungen Mann und Königssohn!
Ja, Prinz — jetzt vollends müssen Sie mir bleiben,
Jetzt bitt' ich selbst darum: bei so viel Tugend
Erholt sich jedes Mädchens Angst. Doch wissen Sie,
Daß Ihre plötzliche Erscheinung mich
Bei meiner liebsten Arie erschreckte?
(Sie führt ihn zum Sopha und nimmt ihre Laute wieder.)
Die Arie, Prinz Carlos, werd' ich wohl
Noch einmal spielen müssen; Ihre Strafe
Soll sein, mir zuzuhören.

Carlos.
(Er setzt sich, nicht ganz ohne Zwang, neben die Fürstin.)
Eine Strafe,
So wünschenswerth, als mein Vergehn — und, wahrlich!
Der Inhalt war mir so willkommen, war
So göttlich schön, daß ich zum drittenmal
Sie hören könnte.

Prinzessin.
Was? Sie haben alles
Gehört? Das ist abscheulich, Prinz. — Es war,
Ich glaube gar, die Rede von der Liebe?

Carlos.

Und, irr' ich nicht, von einer glücklichen —
Der schönste Text in diesem schönen Munde;
Doch freilich nicht so wahr gesagt, als schön.

Prinzessin.

Nicht? nicht so wahr? — Und also zweifeln Sie? —

Carlos (ernsthaft).

Ich zweifle fast, ob Carlos und die Fürstin
Von Eboli sich je verstehen können,
Wenn Liebe abgehandelt wird.

(Die Prinzessin stutzt; er bemerkt es und fährt mit einer leichten Galanterie fort.)

Denn wer,
Wer wird es diesen Rosenwangen glauben,
Daß Leidenschaft in dieser Brust gewühlt?
Läuft eine Fürstin Eboli Gefahr,
Umsonst und unerhört zu seufzen? Liebe
Kennt der allein, der ohne Hoffnung liebt.

Prinzessin

(mit ihrer ganzen vorigen Munterkeit).

O, still! Das klingt ja fürchterlich. — Und freilich
Scheint dieses Schicksal Sie vor allen Andern
Und vollends heute — heute zu verfolgen.

(Ihn bei der Hand fassend, mit einschmeichelndem Interesse.)

Sie sind nicht fröhlich, guter Prinz! — Sie leiden —
Bei Gott, Sie leiden ja wohl gar. Ist's möglich?
Und warum leiden, Prinz? bei diesem lauten
Berufe zum Genuß der Welt, bei allen
Geschenken der verschwendrischen Natur
Und allem Anspruch auf des Lebens Freuden?
Sie — eines großen Königs Sohn und mehr,
Weit mehr, als das, schon in der Fürstenwiege
Mit Gaben ausgestattet, die sogar
Auch Ihres Ranges Sonnenglanz verdunkeln?
Sie — der im ganzen strengen Rath der Weiber
Bestochne Richter sitzen hat, der Weiber,
Die über Männerwerth und Männerruhm
Ausschließend ohne Widerspruch entscheiden?
Der, wo er nur bemerkte, schon erobert,
Entzündet, wo er kalt geblieben, wo
Er glühen will, mit Paradiesen spielen
Und Götterglück verschenken muß — der Mann
Den die Natur zum Glück von Tausenden
Und Wenigen mit gleichen Gaben schmückte,
Er selber sollte elend sein? — O Himmel!
Der du ihm alles, alles gabst, warum,
Warum denn nur die Augen ihm versagen,
Womit er seine Siege sieht?

Carlos

(der die ganze Zeit über in die tiefste Zerstreuung versunken war, wird durch das Stillschweigen der Prinzessin plötzlich zu sich selbst gebracht und fährt in die Höhe).

Vortrefflich!
Ganz unvergleichlich, Fürstin! Singen Sie
Mir diese Stelle doch noch einmal.

Prinzessin (sieht ihn erstaunt an).

Carlos,
Wo waren Sie indessen?

Carlos (springt auf).

Ja, bei Gott!
Sie mahnen mich zur rechten Zeit. — Ich muß,
Muß fort — muß eilends fort.

Prinzessin (hält ihn zurück).

Wohin?

Carlos (in schrecklicher Beängstigung).

Hinunter
Ins Freie. — Lassen Sie mich los — Prinzessin,
Mir wird, als rauchte hinter mir die Welt
In Flammen auf —

Prinzessin (hält ihn mit Gewalt zurück).

Was haben Sie? Woher
Dies fremde, unnatürliche Betragen?

(Carlos bleibt stehen und wird nachdenkend. Sie ergreift diesen Augenblick, ihn zu sich auf den Sopha zu ziehen.)

Sie brauchen Ruhe, lieber Carl — Ihr Blut
Ist jetzt in Aufruhr — setzen Sie sich zu mir —
Weg mit den schwarzen Fieberphantasieen!
Wenn Sie sich selber offenherzig fragen,
Weiß dieser Kopf, was dieses Herz beschwert?
Und wenn er's nun auch wüßte — sollte denn
Von allen Rittern dieses Hofs nicht einer,
Von allen Damen keine — Sie zu heilen,
Sie zu verstehen, wollt' ich sagen — keine
Von allen würdig sein?

Carlos (flüchtig, gedankenlos).

Vielleicht die Fürstin
Von Eboli —

Prinzessin (freudig, rasch).

Wahrhaftig?

Carlos.

Geben Sie
Mir eine Bittschrift — ein Empfehlungsschreiben
An meinen Vater. Geben Sie! Man spricht,
Sie gelten viel.

Prinzessin.

Wer spricht das? (Ha, so war es
Der Argwohn, der dich stumm gemacht!)

Carlos.

Wahrscheinlich
Ist die Geschichte schon herum. Ich habe
Den schnellen Einfall, nach Brabant zu gehn,
Um — bloß um meine Sporen zu verdienen.
Das will mein Vater nicht. — Der gute Vater
Besorgt, wenn ich Armeen commandierte —
Mein Singen könne drunter leiden.

Prinzessin.

Carlos,
Sie spielen falsch. Gestehen Sie, Sie wollen
In dieser Schlangenwindung mir entgehn.
Hieher gesehen, Heuchler! Aug' in Auge!
Wer nur von Ritterthaten träumt — wird der,
Gestehen Sie — wird der auch wohl so tief
Herab sich lassen, Bänder, die den Damen
Entfallen sind, begierig wegzustehlen
Und — Sie verzeihn —

(Indem sie mit einer leichten Fingerbewegung seine Hemdkrause wegschnellt und eine Bandschleife, die da verborgen war, wegnimmt.)

so kostbar zu verwahren?

Carlos

(mit Befremdung zurücktretend).

Prinzessin — Nein, das geht zu weit. — Ich bin
Verrathen. Sie betrügt man nicht. — Sie sind
Mit Geistern, mit Dämonen einverstanden.

Prinzessin.

Darüber scheinen Sie erstaunt? Darüber?
Was soll die Wette gelten, Prinz, ich rufe
Geschichten in Ihr Herz zurück, Geschichten —
Versuchen Sie es, fragen Sie mich aus.
Wenn selbst der Laune Gaukelei'n, ein Laut,
Verstümmelt in die Luft gehaucht, ein Lächeln,
Von schnellem Ernste wieder ausgelöscht,
Wenn selber schon Erscheinungen, Geberden,
Wo Ihre Seele ferne war, mir nicht
Entgangen sind, urtheilen Sie, ob ich
Verstand, wo Sie verstanden werden wollten?

Carlos.

Nun, das ist wahrlich viel gewagt. — Die Wette
Soll gelten, Fürstin. Sie versprechen mir
Entdeckungen in meinem eignen Herzen,
Um die ich selber nie gewußt.

Prinzessin

(etwas empfindlich und ernsthaft).

Nie, Prinz?
Besinnen Sie sich besser. Sehn Sie um sich.
Dies Cabinet ist keines von den Zimmern
Der Königin, wo man das Bischen Maske
Noch allenfalls zu loben fand. — Sie stutzen?
Sie werden plötzlich lauter Gluth? — O freilich,
Wer sollte wohl so scharfklug, so vermessen,
So müßig sein, den Carlos zu belauschen,
Wenn Carlos unbelauscht sich glaubt? — Wer sah's,
Wie er beim letzten Hofball seine Dame,
Die Königin, im Tanze stehen ließ,
Und mit Gewalt ins nächste Paar sich drängte,
Statt seiner königlichen Tänzerin
Der Fürstin Eboli die Hand zu reichen?
Ein Irrthum, Prinz, den der Monarch sogar,
Der eben jetzt erschienen war, bemerkte!

Carlos (mit ironischem Lächeln).

Auch sogar der? Ja freilich, gute Fürstin,
Für den besonders war das nicht.

Prinzessin.

So wenig,
Als jener Auftritt in der Schloßcapelle,
Worauf sich wohl Prinz Carlos selbst nicht mehr
Besinnen wird. Sie lagen zu den Füßen
Der heil'gen Jungfrau, in Gebet ergossen,
Als plötzlich — konnten Sie dafür? — die Kleider
Gewisser Damen hinter Ihnen rauschten.
Da fing Don Philipps heldenmüth'ger Sohn,
Gleich einem Ketzer vor dem heil'gen Amte,
Zu zittern an; auf seinen bleichen Lippen
Starb das vergiftete Gebet — im Taumel
Der Leidenschaft — es war ein Possenspiel
Zum Rühren, Prinz — ergreifen Sie die Hand,
Der Mutter Gottes heil'ge kalte Hand,
Und Feuerküsse regnen auf den Marmor.

Carlos.

Sie thun mir Unrecht, Fürstin. Das war Andacht.

Prinzessin.

Ja, dann ist's etwas andres, Prinz — dann freilich
War's damals auch nur Furcht vor dem Verluste,
Als Carlos mit der Königin und mir
Beim Spielen saß, und mit bewundernswerther
Geschicklichkeit mir diesen Handschuh stahl —

(Carlos springt bestürzt auf.)

Den er zwar gleich nachher so artig war
Statt einer Karte wieder auszuspielen.

Carlos.

O Gott — Gott — Gott! Was hab' ich da gemacht?

Prinzessin.

Nichts, was Sie widerrufen werden, hoff' ich.
Wie froh erschrack ich, als mir unvermuthet
Ein Briefchen in die Finger kam, das Sie
In diesen Handschuh zu verstecken wußten.
Es war die rührendste Romanze, Prinz,
Die —

Carlos (ihr rasch ins Wort fallend).

Poesie! — Nichts weiter. — Mein Gehirn
Treibt öfters wunderbare Blasen auf,
Die schnell, wie sie entstanden sind, zerspringen.
Das war es alles. Schweigen wir davon.

Prinzessin

(vor Erstaunen von ihm weggehend und ihn eine Zeitlang aus der Entfernung beobachtend).

Ich bin erschöpft — all' meine Proben gleiten
Von diesem schlangenglatten Sonderling.

(Sie schweigt einige Augenblicke.)

Doch wie? — Wär's ungeheurer Männerstolz,
Der nur, sich desto süßer zu ergötzen,
Die Blödigkeit als Larve brauchte? — Ja?

(Sie nähert sich dem Prinzen wieder und betrachtet ihn zweifelhaft.)
Belehren Sie mich endlich, Prinz — Ich stehe
Vor einem zauberisch verschlossnen Schrank,
Wo alle meine Schlüssel mich betrügen.

Carlos.

Wie ich vor Ihnen.

Prinzessin.

(Sie verläßt ihn schnell, geht einigemal stillschweigend im Cabinet auf und nieder und scheint über etwas Wichtiges nachzudenken. Endlich nach einer großen Pause ernsthaft und feierlich).

Endlich sei es denn —
Ich muß einmal zu reden mich entschließen.
Zu meinem Richter wähl' ich Sie. Sie sind
Ein edler Mensch — ein Mann, sind Fürst und Ritter.
An Ihren Busen werf' ich mich. Sie werden
Mich retten, Prinz, und, wo ich ohne Rettung
Verloren bin, theilnehmend um mich weinen.
(Der Prinz rückt näher, mit erwartungsvollem, theilnehmendem Erstaunen.)
Ein frecher Günstling des Monarchen buhlt
Um meine Hand — Ruy Gomez, Graf von Silva —
Der König will, schon ist man Handels einig,
Ich bin der Creatur verkauft.

Carlos (heftig ergriffen).

Verkauft?
Und wiederum verkauft? und wiederum
Von dem berühmten Handelsmann in Süden?

Prinzessin.

Nein, hören Sie erst alles. Nicht genug,
Daß man der Politik mich hingeopfert,
Auch meiner Unschuld stellt man nach — Da, hier!
Dies Blatt kann diesen Heiligen entlarven.
(Carlos nimmt das Papier, und hängt voll Ungeduld an ihrer Erzählung, ohne sich Zeit zu nehmen, es zu lesen.)
Wo soll ich Rettung finden, Prinz? Bis jetzt
War es mein Stolz, der meine Tugend schützte;
Doch endlich —

Carlos.

Endlich fielen Sie? Sie fielen?
Nein, nein! um Gotteswillen, nein!

Prinzessin (stolz und edel).

Durch wen?
Armselige Vernünftelei! Wie schwach
Von diesen starken Geistern! Weibergunst,
Der Liebe Glück der Waare gleich zu achten,
Worauf geboten werden kann! Sie ist
Das einzige auf diesem Rund der Erde,
Was keinen Käufer leidet, als sich selbst.
Die Liebe ist der Liebe Preis. Sie ist
Der unschätzbare Diamant, den ich
Verschenken oder, ewig ungenossen,
Verscharren muß — dem großen Kaufmann gleich,
Der, ungerührt von des Rialto Gold,
Und Königen zum Schimpfe, seine Perle
Dem reichen Meere wiedergab, zu stolz,
Sie unter ihrem Werthe loszuschlagen.

Carlos.

(Beim wunderbaren Gott — das Weib ist schön!)

Prinzessin.

Man nenn' es Grille — Eitelkeit: gleichviel.
Ich theile meine Freuden nicht. Dem Mann,
Dem Einzigen, den ich mir auserlesen,
Geb' ich für alles, alles hin. Ich schenke
Nur einmal, aber ewig. Einen nur
Wird meine Liebe glücklich machen — Einen —
Doch diesen Einzigen zum Gott. Der Seelen
Entzückender Zusammenklang — ein Kuß —
Der Schäferstunde schwelgerische Freuden —
Der Schönheit hohe, himmlische Magie
Sind eines Strahles schwesterliche Farben,
Sind einer Blume Blätter nur. Ich sollte,
Ich Rasende! ein abgerissnes Blatt
Aus dieser Blume schönem Kelch verschenken?
Ich selbst des Weibes hohe Majestät,
Der Gottheit großes Meisterstück, verstümmeln,
Den Abend eines Prassers zu versüßen?

Carlos.

(Unglaublich! Wie? ein solches Mädchen hatte
Madrid, und ich — und ich erfahr' es heute
Zum erstenmal?)

Prinzessin.

Längst hätt' ich diesen Hof
Verlassen, diese Welt verlassen, hätte
In heil'gen Mauern mich begraben; doch
Ein einzig Band ist noch zurück, ein Band,
Das mich an diese Welt allmächtig bindet.
Ach, ein Phantom vielleicht! doch mir so werth!
Ich liebe und bin — nicht geliebt.

Carlos (voll Feuer auf sie zugehend).

Sie sind's!
So wahr ein Gott im Himmel wohnt, ich schwör' es.
Sie sind's, und unaussprechlich.

Prinzessin.

Sie? Sie schwören's?
O, das war meines Engels Stimme! Ja,
Wenn freilich Sie es schwören, Carl, dann glaub' ich's,
Dann bin ich's.

Carlos

(der sie voll Zärtlichkeit in die Arme schließt).

Süßes, seelenvolles Mädchen!
Anbetungswürdiges Geschöpf! — Ich stehe
Ganz Ohr — ganz Auge — ganz Entzücken — ganz
Bewunderung. — Wer hätte dich gesehn,
Wer unter diesem Himmel dich gesehn
Und rühmte sich — er habe nie geliebt? —
Doch hier an König Philipps Hof? Was hier?
Was, schöner Engel, willst du hier? bei Pfaffen

Und Pfaffenzucht? Das ist kein Himmelsstrich
Für solche Blumen. — Möchten sie sie brechen?
Sie möchten — o, ich glaub' es gern. — Doch nein!
So wahr ich Leben athme, nein! — Ich schlinge
Den Arm um dich, auf meinen Armen trag' ich
Durch eine teufelvolle Hölle dich!
Ja — laß mich deinen Engel sein. —

Prinzessin
(mit dem vollen Blick der Liebe).

O Carlos!
Wie wenig hab' ich Sie gekannt! Wie reich
Und grenzenlos belohnt Ihr schönes Herz
Die schwere Müh', es zu begreifen!
(Sie nimmt seine Hand und will sie küssen.)

Carlos (der sie zurückzieht).

Fürstin,
Wo sind Sie jetzt?

Prinzessin
(mit Feinheit und Grazie, indem sie starr in seine Hand sieht).

Wie schön ist diese Hand!
Wie reich ist sie! — Prinz, diese Hand hat noch
Zwei kostbare Geschenke zu vergeben —
Ein Diadem und Carlos Herz — und beides
Vielleicht an eine Sterbliche? — An eine?
Ein großes, göttliches Geschenk! — Beinahe
Für eine Sterbliche zu groß! — Wie? Prinz,
Wenn Sie zu einer Theilung sich entschlössen?
Die Königinnen lieben schlecht — ein Weib,
Das lieben kann, versteht sich schlecht auf Kronen:
Drum besser, Prinz, Sie theilen, und gleich jetzt,
Gleich jetzt — Wie? Oder hätten Sie wohl schon?
Sie hätten wirklich? O, dann um so besser!
Und kenn' ich diese Glückliche?

Carlos.

Du sollst.
Dir, Mädchen, dir entdeck' ich mich — der Unschuld,
Der lautern, unentheiligten Natur
Entdeck' ich mich. An diesem Hof bist du
Die Würdigste, die Einzige, die Erste,
Die meine Seele ganz versteht. — Ja denn!
Ich läugn' es nicht — ich liebe!

Prinzessin.

Böser Mensch!
So schwer ist das Geständniß dir geworden?
Beweinenswürdig mußt' ich sein, wenn du
Mich liebenswürdig finden solltest?

Carlos (stutzt).

Was?
Was ist das?

Prinzessin.

Solches Spiel mit mir zu treiben!
O wahrlich, Prinz, es war nicht schön. Sogar
Den Schlüssel zu verläugnen!

Carlos.

Schlüssel! Schlüssel!
(Nach einem dumpfen Besinnen.)
Ja so — so war's. — Nun merk' ich — — O mein Gott!
(Seine Kniee wanken, er hält sich an einen Stuhl, und verhüllt das Gesicht.)

Prinzessin.
(Eine lange Stille von beiden Seiten. Die Fürstin schreit laut und fällt.)

Abscheulich! Was hab' ich gethan?

Carlos
(sich aufrichtend, im Ausbruch des heftigsten Schmerzes).

So tief
Herabgestürzt von allen meinen Himmeln! —
O das ist schrecklich!

Prinzessin (das Gesicht in das Kissen verbergend).

Was entdeck' ich? Gott!

Carlos (vor ihr niedergeworfen).

Ich bin nicht schuldig, Fürstin — Leidenschaft —
Ein unglückselig'er Mißverstand — Bei Gott!
Ich bin nicht schuldig.

Prinzessin (stößt ihn von sich).

Weg aus meinen Augen,
Um Gotteswillen —

Carlos.

Nimmermehr! In dieser
Entsetzlichen Erschütt'rung Sie verlassen?

Prinzessin (ihn mit Gewalt wegdrängend).

Aus Großmuth, aus Barmherzigkeit, hinaus
Von meinen Augen! — Wollen Sie mich morden?
Ich hasse Ihren Anblick!
(Carlos will gehen.)
Meinen Brief
Und meinen Schlüssel geben Sie mir wieder.
Wo haben Sie den andern Brief?

Carlos.

Den andern?
Was denn für einen andern?

Prinzessin.

Den vom König.

Carlos (zusammenschreckend).

Von wem?

Prinzessin.

Den Sie vorhin von mir bekamen.

Carlos.

Vom König? und an wen? an Sie?

Prinzessin.

O Himmel!
Wie schrecklich hab' ich mich verstrickt! Den Brief!
Heraus damit! ich muß ihn wieder haben.

Carlos.

Vom König Briefe, und an Sie?

Prinzessin.

Den Brief!
Im Namen aller Heiligen!

Carlos.

Der einen
Gewissen mir entlarven sollte — diesen?

Prinzessin.

Ich bin des Todes! — Geben Sie!

Carlos.

Der Brief —

Prinzessin

(in Verzweiflung die Hände ringend).

Was hab' ich Unbesonnene gewagt!

Carlos.

Der Brief — der kam vom König? — Ja, Prinzessin,
Das ändert freilich alles schnell. — Das ist
(Den Brief frohlockend emporhaltend.)
Ein unschätzbarer — schwerer — theurer Brief,
Den alle Kronen Philipps einzulösen
Zu leicht, zu nichtsbedeutend sind. — Den Brief
Behalt' ich.

(Er geht.)

Prinzessin, (wirft sich ihm in den Weg).

Großer Gott, ich bin verloren!

Neunter Auftritt.

Die Prinzessin allein.

(Sie steht noch betäubt, außer Fassung; nachdem er hinaus ist, eilt sie ihm nach, und will ihn zurückrufen.)

Prinz, noch ein Wort. Prinz, hören Sie — Er geht!
Auch das noch! Er verachtet mich — Da steh' ich
In fürchterlicher Einsamkeit — verstoßen,
Verworfen —

(Sie sinkt auf einen Sessel. Nach einer Pause.)

Nein! Verdrungen nur, verdrungen
Von einer Nebenbuhlerin. Er liebt.
Kein Zweifel mehr. Er hat es selbst bekannt.
Doch wer ist diese Glückliche? — So viel
Ist offenbar — er liebt, was er nicht sollte.
Er fürchtet die Entdeckung. Vor dem König
Verkriecht sich seine Leidenschaft — Warum
Vor diesem, der sie wünschte? — Oder ist's
Der Vater nicht, was er im Vater fürchtet?
Als ihm des Königs buhlerische Absicht
Verrathen war — da jauchzten seine Mienen,
Frohlockt' er, wie ein Glücklicher . . . Wie kam es,
Daß seine strenge Tugend hier verstummte?
Hier? eben hier? Was kann denn er dabei,
Er zu gewinnen haben, wenn der König
Der Königin die —

(Sie hält plötzlich ein, von einem Gedanken überrascht — Zu gleicher Zeit reißt sie die Schleife, die ihr Carlos gegeben hat, von dem Busen, betrachtet sie schnell und erkennt sie.)

O, ich Rasende!
Jetzt endlich, jetzt — Wo waren meine Sinne?
Jetzt gehen mir die Augen auf — Sie hatten
Sich lang geliebt, eh' der Monarch sie wählte.
Nie ohne sie sah mich der Prinz. — Sie also,
Sie war gemeint, wo ich so grenzenlos,
So warm, so wahr mich angebetet glaubte?
O, ein Betrug, der ohne Beispiel ist!
Und meine Schwäche hab' ich ihr verrathen —

(Stillschweigen.)

Daß er ganz ohne Hoffnung lieben sollte!
Ich kann's nicht glauben — Hoffnungslose Liebe
Besteht in diesem Kampfe nicht. Zu schwelgen,
Wo unerhört der glänzendste Monarch
Der Erde schmachtet — Wahrlich! solche Opfer
Bringt hoffnungslose Liebe nicht. Wie feurig
War nicht sein Kuß! Wie zärtlich drückt' er mich,
Wie zärtlich an sein schlagend Herz! — Die Probe
War fast zu kühn für die romant'sche Treue,
Die nicht erwiedert werden soll — Er nimmt
Den Schlüssel an, den, wie er sich beredet,
Die Königin ihm zugeschickt — er glaubt
An diesen Riesenschritt der Liebe — kommt,
Kommt wahrlich, kommt! — So traut er Philipps Frau
Die rasende Entschließung zu. — Wie kann er,
Wenn hier nicht große Proben ihn ermuntern?
Es ist am Tag. Er wird erhört. Sie liebt!
Beim Himmel, diese Heilige empfindet!
Wie fein ist sie! . . . Ich zitterte, ich selbst,
Vor dem erhabnen Schreckbild dieser Tugend.
Ein höhres Wesen ragt sie neben mir.
In ihrem Glanz erlösch' ich. Ihrer Schönheit
Mißgönnt' ich diese hohe Ruhe, frei
Von jeder Wallung sterblicher Naturen.
Und diese Ruhe war nur Schein? Sie hätte
An beiden Tafeln schwelgen wollen? Hätte
Den Götterschein der Tugend schaugetragen,
Und doch zugleich des Lasters heimliche
Entzückungen zu naschen sich erdreistet?
Das durfte sie? Das sollte ungerochen
Der Gauklerin gelungen sein? Gelungen,
Weil sich kein Rächer meldet? — Nein, bei Gott!
Ich betete sie an — Das fordert Rache!
Der König wisse den Betrug — der König?

(Nach einigem Besinnen.)

Ja, recht — das ist ein Weg zu seinem Ohre.

(Sie geht ab.)

Ein Zimmer im königlichen Palaste.

Zehnter Auftritt.

Herzog von Alba. Pater Domingo.

Domingo.

Was wollten Sie mir sagen?

Alba.

Eine wicht'ge

Entdeckung, die ich heut' gemacht, worüber
Ich einen Aufschluß haben möchte.

Domingo.

Welche
Entdeckung? Wovon reden Sie?

Alba.

Prinz Carlos
Und ich begegnen diesen Mittag uns
Im Vorgemach der Königin. Ich werde
Beleidigt. Wir erhitzen uns. Der Streit
Wird etwas laut. Wir greifen zu den Schwertern.
Die Königin auf das Getöse öffnet
Das Zimmer, wirft sich zwischen uns, und sieht
Mit einem Blick despotischer Vertrautheit
Den Prinzen an. — Es war ein einz'ger Blick. —
Sein Arm erstarrt — er fliegt an meinen Hals —
Ich fühle einen heißen Kuß — er ist
Verschwunden.

Domingo (nach einigem Stillschweigen).

Das ist sehr verdächtig. — Herzog,
Sie mahnen mich an etwas. — — Aehnliche
Gedanken, ich gesteh' es, keimten längst
In meiner Brust. — Ich flohe diese Träume —
Noch hab' ich niemand sie vertraut. Es gibt
Zweischneid'ge Klingen, ungewisse Freunde —
Ich fürchte diese. Schwer zu unterscheiden,
Noch schwerer zu ergründen sind die Menschen.
Entwischte Worte sind beleidigte
Vertraute — drum begrub ich mein Geheimniß,
Bis es die Zeit ans Licht hervorgewälzt.
Gewisse Dienste Königen zu leisten,
Ist mißlich, Herzog — ein gewagter Wurf,
Der, fehlt er seine Beute, auf den Schützen
Zurücke prallt. — Ich wollte, was ich sage,
Auf eine Hostie beschwören — doch
Ein Augenzeugniß, ein erhaschtes Wort,
Ein Blatt Papier fällt schwerer in die Wage,
Als mein lebendigstes Gefühl. — Verwünscht,
Daß wir auf span'schem Boden stehn!

Alba.

Warum
Auf diesem nicht?

Domingo.

An jedem andern Hofe
Kann sich die Leidenschaft vergessen. Hier
Wird sie gewarnt von ängstlichen Gesetzen.
Die span'schen Königinnen haben Müh
Zu sündigen — ich glaub' es — doch zum Unglück
Nur da — gerade da nur, wo es uns
Am besten glückte, sie zu überraschen.

Alba.

Hören Sie weiter — Carlos hatte heut'
Gehör beim König. Eine Stunde währte
Die Audienz. Er bat um die Verwaltung
Der Niederlande. Laut und heftig bat er;
Ich hört' es in dem Cabinet. Sein Auge
War roth geweint, als ich ihm an der Thüre
Begegnete. Den Mittag drauf erscheint er
Mit einer Miene des Triumphs. Er ist
Entzückt, daß mich der König vorgezogen.
Er dankt es ihm. Die Sachen stehen anders,
Sagt er, und besser. Heucheln konnt' er nie.
Wie soll ich diese Widersprüche reimen?
Der Prinz frohlockt, hintangesetzt zu sein,
Und mir ertheilt der König eine Gnade
Mit allen Zeichen seines Zorns! — Was muß
Ich glauben? Wahrlich, diese neue Würde
Sieht einer Landsverweisung ähnlicher
Als einer Gnade.

Domingo.

Dahin also wär' es
Gekommen? Dahin? Und ein Augenblick
Zertrümmerte, was wir in Jahren bauten?
Und Sie so ruhig? so gelassen? — Kennen
Sie diesen Jüngling? Ahnen Sie, was uns
Erwartet, wenn er mächtig wird? — Der Prinz —
— Ich bin sein Feind nicht. Andre Sorgen nagen
An meiner Ruhe, Sorgen für den Thron,
Für Gott und seine Kirche. Der Infant
(Ich kenn' ihn — ich durchdringe seine Seele)
Hegt einen schrecklichen Entwurf — Toledo —
Den rasenden Entwurf, Regent zu sein
Und unsern heil'gen Glauben zu entbehren. —
Sein Herz entglüht für eine neue Tugend,
Die, stolz und sicher und sich selbst genug,
Von keinem Glauben betteln will. — Er denkt!
Sein Kopf entbrennt von einer seltsamen
Chimäre — er verehrt den Menschen — Herzog,
Ob er zu unserm König taugt?

Alba.

Phantome!
Was sonst? Vielleicht auch jugendlicher Stolz,
Der eine Rolle spielen möchte. — Bleibt
Ihm eine andere Wahl? Das geht vorbei,
Trifft ihn einmal die Reihe zu befehlen.

Domingo.

Ich zweifle. Er ist stolz auf seine Freiheit,
Des Zwanges ungewohnt, womit man Zwang
Zu kaufen sich bequemen muß. — Taugt er
Auf unsern Thron? Der kühne Riesengeist
Wird unsrer Staatskunst Linien durchreißen.
Umsonst versucht' ich's, diesen trotz'gen Muth
In dieser Zeiten Wollust abzumatten;
Er überstand die Probe — Schrecklich ist
In diesem Körper dieser Geist — und Philipp
Wird sechzig Jahr' alt.

Alba.
Ihre Blicke reichen
Sehr weit.

Domingo.
Er und die Königin sind Eins.
Schon schleicht, verborgen zwar, in beider Brust
Das Gift der Neuerer; doch bald genug,
Gewinnt es Raum, wird es den Thron ergreifen.
Ich kenne diese Valois. — Fürchten wir
Die ganze Rache dieser stillen Feindin,
Wenn Philipp Schwächen sich erlaubt. Noch ist
Das Glück uns günstig. Kommen wir zuvor.
In eine Schlinge stürzen beide. — Jetzt
Ein solcher Wink dem Könige gegeben,
Bewiesen oder nicht bewiesen — viel
Ist schon gewonnen, wenn er wankt. Wir selbst,
Wir zweifeln beide nicht. Zu überzeugen
Fällt keinem Ueberzeugten schwer. Es kann
Nicht fehlen, wir entdecken mehr, sind wir
Vorher gewiß, daß wir entdecken müssen.

Alba.
Doch nun die wichtigste von allen Fragen:
Wer nimmt's auf sich, den König zu belehren?

Domingo.
Noch Sie, noch ich. Erfahren Sie also,
Was lange schon, des großen Planes voll,
Mein stiller Fleiß dem Ziele zugetrieben.
Noch mangelt, unser Bündniß zu vollenden,
Die dritte, wichtigste Person. — Der König
Liebt die Prinzessin Eboli. Ich nähre
Die Leidenschaft, die meinen Wünschen wuchert.
Ich bin sein Abgesandter — unserm Plane
Erzieh' ich sie. — In dieser jungen Dame,
Gelingt mein Werk, soll eine Bundsverwandtin,
Soll eine Königin uns blühn. Sie selbst
Hat jetzt in dieses Zimmer mich berufen.
Ich hoffe alles. — Jene Lilien
Von Valois zerknickt ein span'sches Mädchen
Vielleicht in einer Mitternacht.

Alba.
Was hör' ich?
Ist's Wahrheit, was ich jetzt gehört? — Beim Himmel!
Das überrascht mich! Ja, der Streich vollendet!
Dominicaner, ich bewundre dich,
Jetzt haben wir gewonnen —

Domingo.
Still? Wer kommt? —
Sie ist's — sie selbst.

Alba.
Ich bin im nächsten Zimmer,
Wenn man —

Domingo.
Schon recht. Ich rufe Sie.
(Der Herzog von Alba geht ab.)

Eilfter Auftritt.

Die Prinzessin. Domingo.

Domingo.
Zu Ihren
Befehlen, gnäd'ge Fürstin.

Prinzessin
(dem Herzog neugierig nachsehend).
Sind wir etwa
Nicht ganz allein? Sie haben, wie ich sehe,
Noch einen Zeugen bei sich?

Domingo.
Wie?

Prinzessin.
Wer war es,
Der eben jetzt von Ihnen ging?

Domingo.
Der Herzog
Von Alba, gnäd'ge Fürstin, der nach mir
Um die Erlaubniß bittet, vorgelassen
Zu werden.

Prinzessin.
Herzog Alba? Was will der?
Was kann er wollen? Wissen Sie vielleicht
Es mir zu sagen?

Domingo.
Ich? und eh' ich weiß,
Was für ein Vorfall von Bedeutung mir
Das lang' entbehrte Glück verschafft, der Fürstin
Von Eboli mich wiederum zu nähern?
(Pause, worin er ihre Antwort erwartet.)
Ob sich ein Umstand endlich vorgefunden,
Der für des Königs Wünsche spricht? ob ich
Mit Grund gehofft, daß beff're Ueberlegung
Mit einem Anerbieten Sie versöhnt,
Das Eigensinn, das Laune bloß verworfen?
Ich komme voll Erwartung —

Prinzessin.
Brachten Sie
Dem König meine letzte Antwort?

Domingo.
Noch
Verschob' ich's, ihn so tödtlich zu verwunden.
Noch, gnäd'ge Fürstin, ist es Zeit. Es steht
Bei Ihnen, sie zu mildern.

Prinzessin.
Melden Sie
Dem König, daß ich ihn erwarte.

Domingo.
Darf
Ich das für Wahrheit nehmen, schöne Fürstin?

Prinzessin.
Für Scherz doch nicht? Bei Gott, Sie machen mir

Ganz bange. — Wie? Was hab' ich denn gethan,
Wenn sogar Sie — Sie selber sich entfärben?

Domingo.

Prinzessin, diese Ueberraschung — kaum
Kann ich es fassen —

Prinzessin.

Ja, hochwürd'ger Herr,
Das sollen Sie auch nicht. Um alle Güter
Der Welt möcht' ich nicht haben, daß Sie's faßten.
Genug für Sie, daß es so ist. Ersparen
Sie sich die Mühe, zu ergrübeln, wessen
Beredsamkeit Sie diese Wendung danken.
Zu Ihrem Trost setz' ich hinzu: Sie haben
Nicht Theil an dieser Sünde. Auch wahrhaftig
Die Kirche nicht; obschon Sie mir bewiesen,
Daß Fälle möglich wären, wo die Kirche
Sogar die Körper ihrer jungen Töchter
Für höhre Zwecke zu gebrauchen wüßte.
Auch diese nicht. — Dergleichen fromme Gründe,
Ehrwürd'ger Herr, sind mir zu hoch —

Domingo.

Sehr gerne,
Prinzessin, nehm' ich sie zurück, sobald
Sie überflüssig waren.

Prinzessin.

Bitten Sie
Von meinetwegen den Monarchen, ja
In dieser Handlung mich nicht zu verkennen.
Was ich gewesen, bin ich noch. Die Lage
Der Dinge nur hat seitdem sich verwandelt.
Als ich sein Anerbieten mit Entrüstung
Zurücke stieß, da glaubt' ich im Besitze
Der schönsten Königin ihn glücklich — glaubte
Die treue Gattin meines Opfers werth.
Das glaubt' ich damals — damals. Freilich jetzt,
Jetzt weiß ich's besser.

Domingo.

Fürstin, weiter, weiter.
Ich hör' es, wir verstehen uns.

Prinzessin.

Genug,
Sie ist erhascht. Ich schone sie nicht länger.
Die schlaue Diebin ist erhascht. Den König,
Ganz Spanien und mich hat sie betrogen.
Sie liebt. Ich weiß es, daß sie liebt. Ich bringe
Beweise, die sie zittern machen sollen.
Der König ist betrogen — doch, bei Gott,
Er sei es ungerochen nicht! Die Larve
Erhabner, übermenschlicher Entsagung
Reiß' ich ihr ab, daß alle Welt die Stirne
Der Sünderin erkennen soll. Es kostet
Mir einen ungeheuren Preis, doch — das
Entzückt mich, das ist mein Triumph — doch ihr
Noch einen größern.

Domingo.

Nun ist alles reif.
Erlauben Sie, daß ich den Herzog rufe.

(Er geht hinaus.)

Prinzessin (erstaunt).

Was wird das?

Zwölfter Auftritt.

Die Prinzessin. Herzog Alba. Domingo.

Domingo

(der den Herzog hereinführt).

Unsre Nachricht, Herzog Alba,
Kommt hier zu spät. Die Fürstin Eboli
Entdeckt uns ein Geheimniß, das sie eben
Von uns erfahren sollte.

Alba.

Mein Besuch
Wird dann um so viel minder sie befremden.
Ich traue meinen Augen nicht. Dergleichen
Entdeckungen verlangen Weiberblicke.

Prinzessin.

Sie sprechen von Entdeckungen? —

Domingo.

Wir wünschten
Zu wissen, gnäd'ge Fürstin, welchen Ort,
Und welche bessre Stunde Sie —

Prinzessin.

Auch das!
So will ich morgen Mittag Sie erwarten.
Ich habe Gründe, dieses strafbare
Geheimniß länger nicht zu bergen — es
Nicht länger mehr dem König zu entziehn.

Alba.

Das war es, was mich hergeführt. Sogleich
Muß der Monarch es wissen. Und durch Sie,
Durch Sie, Prinzessin, muß er das. Wem sonst,
Wem sollt' er lieber glauben, als der strengen,
Der wachsamen Gespielin seines Weibes?

Domingo.

Wem mehr, als Ihnen, die, sobald sie will,
Ihn unumschränkt beherrschen kann?

Alba.

Ich bin
Erklärter Feind des Prinzen.

Domingo.

Eben das
Ist man gewohnt von mir vorauszusetzen.
Die Fürstin Eboli ist frei. Wo wir
Verstummen müssen, zwingen Pflichten Sie

Zu reden, Pflichten Ihres Amts. Der König
Entflieht uns nicht, wenn Ihre Winke wirken,
Und dann vollenden wir das Werk.

Alba.

Doch bald,
Gleich jetzt muß das geschehn. Die Augenblicke
Sind kostbar. Jede nächste Stunde kann
Mir den Befehl zum Abmarsch bringen. —

Domingo
(sich nach einigem Ueberlegen zur Fürstin kehrend).

Ob
Sich Briefe finden ließen? Briefe freilich,
Von dem Infanten aufgefangen, müßten
Hier Wirkung thun. — Laß sehen. — Nicht wahr? — Ja.
Sie schlafen doch — so däucht mir — in demselben
Gemache mit der Königin.

Prinzessin.

Zunächst
An diesem. — Doch was soll mir das?

Domingo.

Wer sich
Auf Schlösser gut verstände! — Haben Sie
Bemerkt, wo sie den Schlüssel zur Schatulle
Gewöhnlich zu bewahren pflegt?

Prinzessin (nachdenkend).

Das könnte
Zu etwas führen. — Ja — der Schlüssel wäre
Zu finden, denk' ich —

Domingo.

Briefe wollen Boten — —
Der Königin Gefolg' ist groß. — — Wer hier
Auf eine Spur gerathen könnte! — — Gold
Vermag zwar viel —

Alba.

Hat niemand wahrgenommen,
Ob der Infant Vertraute hat?

Domingo.

Nicht einen,
In ganz Madrid nicht einen.

Alba.

Das ist seltsam.

Domingo.

Das dürfen Sie mir glauben. Er verachtet
Den ganzen Hof; ich habe meine Proben.

Alba.

Doch wie? Hier eben fällt mir ein, als ich
Von dem Gemach der Königin heraus kam,
Stand der Infant bei einem ihrer Pagen;
Sie sprachen heimlich —

Prinzessin (rasch einfallend).

Nicht doch, nein! Das war —
Das war von etwas Anderm.

Domingo.

Können wir
Das wissen? — Nein, der Umstand ist verdächtig. —
(Zum Herzog.)
Und kannten Sie den Pagen?

Prinzessin.

Kinderpossen!
Was wird's auch sonst gewesen sein? Genug,
Ich kenne das. — Wir sehn uns also wieder,
Eh' ich den König spreche. — Unterdessen
Entdeckt sich viel.

Domingo
(sie auf die Seite führend).

Und der Monarch darf hoffen?
Ich darf es ihm verkündigen? Gewiß?
Und welche schöne Stunde seinen Wünschen
Erfüllung endlich bringen wird? Auch dies?

Prinzessin.

In ein'gen Tagen werd' ich krank; man trennt mich
Von der Person der Königin — das ist
An unserm Hofe Sitte, wie Sie wissen.
Ich bleibe dann auf meinem Zimmer.

Domingo.

Glücklich!
Gewonnen ist das große Spiel. Trotz sei
Geboten allen Königinnen —

Prinzessin.

Horch!
Man fragt nach mir — die Königin verlangt mich.
Auf Wiedersehen.
(Sie eilt ab.)

Dreizehnter Auftritt.

Alba. Domingo.

Domingo
(nach einer Pause, worin er die Prinzessin mit den Augen begleitet hat).

Herzog, diese Rosen
Und Ihre Schlachten —

Alba.

Und dein Gott — so will ich
Den Blitz erwarten, der uns stürzen soll!
(Sie gehen ab.)

In einem Carthäuserkloster.

Vierzehnter Auftritt.

Don Carlos. Der Prior.

Carlos
(zum Prior, indem er hereintritt).

Schon da gewesen also? — Das beklag' ich.

Prior.
Seit heute Morgen schon das drittemal.
Vor einer Stunde ging er weg —
Carlos.
Er will
Doch wiederkommen? Hinterließ er nicht?
Prior.
Vor Mittag noch, versprach er.
Carlos
(an ein Fenster und sich in der Gegend umsehend).
Euer Kloster
Liegt weit ab von der Straße. — Dorthin zu
Sieht man noch Thürme von Madrid — Ganz recht,
Und hier fließt der Manzanares — Die Landschaft
Ist, wie ich sie mir wünsche. Alles ist
Hier still, wie ein Geheimniß.
Prior.
Wie der Eintritt
Ins andre Leben.
Carlos.
Eurer Redlichkeit,
Hochwürd'ger Herr, hab' ich mein Kostbarstes,
Mein Heiligstes vertraut. Kein Sterblicher
Darf wissen oder nur vermuthen, wen
Ich hier gesprochen und geheim. Ich habe
Sehr wicht'ge Gründe, vor der ganzen Welt
Den Mann, den ich erwarte, zu verläugnen:
Drum wählt' ich dieses Kloster. Vor Verräthern,
Vor Ueberfall sind wir doch sicher? Ihr
Besinnt euch doch, was ihr mir zugeschworen?
Prior.
Vertrauen Sie uns, gnäd'ger Herr. Der Argwohn
Der Könige wird Gräber nicht durchsuchen.
Das Ohr der Neugier liegt nur an den Thüren
Des Glückes und der Leidenschaft. Die Welt
Hört auf in diesen Mauern.
Carlos.
Denkt ihr etwa,
Daß hinter diese Vorsicht, diese Furcht
Ein schuldiges Gewissen sich verkriche?
Prior.
Ich denke nichts.
Carlos.
Ihr irrt euch, frommer Vater,
Ihr irrt euch wahrlich. Mein Geheimniß zittert
Vor Menschen, aber nicht vor Gott.
Prior.
Mein Sohn,
Das kümmert uns sehr wenig. Diese Freistatt
Steht dem Verbrechen offen, wie der Unschuld.
Ob, was du vorhast, gut ist oder übel,
Rechtschaffen oder lasterhaft — das mache
Mit deinem eignen Herzen aus.
Carlos (mit Wärme).
Was wir
Verheimlichen, kann euren Gott nicht schänden.
Es ist sein eignes, schönstes Werk. — Zwar euch,
Euch kann ich's wohl entdecken.
Prior.
Zu was Ende?
Erlassen Sie mir's lieber, Prinz. Die Welt
Und ihr Geräthe liegt schon lange Zeit
Versiegelt da auf jene große Reise.
Wozu die kurze Frist vor meinem Abschied
Noch einmal es erbrechen? — Es ist wenig,
Was man zur Seligkeit bedarf. — Die Glocke
Zur Hora läutet. Ich muß beten gehn.
(Der Prior geht ab.)

Fünfzehnter Auftritt.

Don Carlos. Der Marquis von Posa tritt herein.

Carlos.
Ach, endlich einmal, endlich —
Marquis.
Welche Prüfung
Für eines Freundes Ungeduld! Die Sonne
Ging zweimal auf und zweimal unter, seit
Das Schicksal meines Carlos sich entschieden,
Und jetzt, erst jetzt werd' ich es hören. — Sprich,
Ihr seid versöhnt?
Carlos.
Wer?
Marquis.
Du und König Philipp;
Und auch mit Flandern ist's entschieden?
Carlos.
Daß
Der Herzog morgen dahin reist? — Das ist
Entschieden, ja.
Marquis.
Das kann nicht sein. Das ist nicht.
Soll ganz Madrid belogen sein? Du hattest
Geheime Audienz, sagt man. Der König —
Carlos.
Blieb unbewegt. Wir sind getrennt auf immer,
Und mehr, als wir's schon waren —
Marquis.
Du gehst nicht
Nach Flandern?
Carlos.
Nein! Nein! Nein!
Marquis.
O meine Hoffnung!

Carlos.

Das nebenbei. O Roderich, seitdem
Wir uns verließen, was hab' ich erlebt!
Doch jetzt vor allem deinen Rath! Ich muß
Sie sprechen —

Marquis.

Deine Mutter? — Nein! — Wozu?

Carlos.

Ich habe Hoffnung. — Du wirst blaß? Sei ruhig.
Ich soll und werde glücklich sein. — Doch davon
Ein andermal. Jetzt schaffe Rath, wie ich
Sie sprechen kann. —

Marquis.

Was soll das? Worauf gründet
Sich dieser neue Fiebertraum?

Carlos.

Nicht Traum!
Beim wundervollen Gott nicht! — Wahrheit, Wahrheit!
(Den Brief des Königs an die Fürstin von Eboli hervorziehend.)
In diesem wichtigen Papier enthalten!
Die Königin ist frei, vor Menschenaugen,
Wie vor des Himmels Augen, frei. Da lies
Und höre auf, dich zu verwundern.

Marquis (den Brief eröffnend).

Was?
Was seh' ich? Eigenhändig vom Monarchen?
(Nachdem er es gelesen.)
An wen ist dieser Brief?

Carlos.

An die Prinzessin
Von Eboli. — Vorgestern bringt ein Page
Der Königin von unbekannten Händen
Mir einen Brief und einen Schlüssel. Man
Bezeichnet mir im linken Flügel des
Palastes, den die Königin bewohnt,
Ein Cabinet, wo eine Dame mich
Erwarte, die ich längst geliebt. Ich folge
Sogleich dem Winke —

Marquis.

Rasender; du folgst?

Carlos.

Ich kenne ja die Handschrift nicht — ich kenne
Nur eine solche Dame. Wer, als sie,
Wird sich von Carlos angebetet wähnen?
Voll süßen Schwindels flieg' ich nach dem Platze;
Ein göttlicher Gesang, der aus dem Innern
Des Zimmers mir entgegen schallt, dient mir
Zum Führer — ich eröffne das Gemach —
Und wen entdeck' ich? — Fühle mein Entsetzen!

Marquis.

O, ich errathe alles.

Carlos.

Ohne Rettung
War ich verloren, Roderich, wär' ich
In eines Engels Hände nicht gefallen.
Welch unglückseel'ger Zufall! Hintergangen
Von meiner Blicke unvorsicht'ger Sprache,
Gab sie der süßen Täuschung sich dahin,
Sie selber sei der Abgott dieser Blicke.
Gerührt von meiner Seele stillen Leiden,
Beredet sich großmüthig-unbesonnen
Ihr weiches Herz, mir Liebe zu erwiedern.
Die Ehrfurcht schien mir Schweigen zu gebieten;
Sie hat die Kühnheit, es zu brechen — offen
Liegt ihre schöne Seele mir —

Marquis.

So ruhig
Erzählst du das? — Die Fürstin Eboli
Durchschaute dich. Kein Zweifel mehr, sie drang
In deiner Liebe innerstes Geheimniß.
Du hast sie schwer beleidigt. Sie beherrscht
Den König.

Carlos (zuversichtlich).

Sie ist tugendhaft.

Marquis.

Sie ist's
Aus Eigennutz der Liebe. — Diese Tugend,
Ich fürchte sehr, ich kenne sie — wie wenig
Reicht sie empor zu jenem Ideale,
Das aus der Seele mütterlichem Boden,
In stolzer, schöner Grazie empfangen,
Freiwillig sproßt, und ohne Gärtners Hilfe
Verschwenderische Blüthen treibt! Es ist
Ein fremder Zweig, mit nachgeahmtem Süd
In einem rauhern Himmelsstrich getrieben,
Erziehung, Grundsatz, nenn' es, wie du willst,
Erworbne Unschuld, dem erhitzten Blut
Durch List und schwere Kämpfe abgerungen,
Dem Himmel, der sie fordert und bezahlt,
Gewissenhaft, sorgfältig angeschrieben.
Erwäge selbst! Wird sie der Königin
Es je vergeben können, daß ein Mann
An ihrer eignen, schwer erkämpften Tugend
Vorüberging, sich für Don Philipps Frau
In hoffnungslosen Flammen zu verzehren?

Carlos.

Kennst du die Fürstin so genau?

Marquis.

Gewiß nicht.
Kaum daß ich zweimal sie gesehn. Doch nur
Ein Wort laß mich noch sagen: mir kam vor,
Daß sie geschickt des Lasters Blößen mied,
Daß sie sehr gut um ihre Tugend wußte.
Dann sah ich auch die Königin. O Carl,
Wie anders alles, was ich hier bemerkte!
In angeborner stiller Glorie,

Mit sorgenlosem Leichtsinn, mit des Anstands
Schulmäßiger Berechnung unbekannt,
Gleich ferne von Verwegenheit und Furcht,
Mit festem Heldenschritte wandelt sie
Die schmale Mittelbahn des Schicklichen,
Unwissend, daß sie Anbetung erzwungen,
Wo sie von eignem Beifall nie geträumt.
Erkennt mein Carl auch hier in diesem Spiegel,
Auch jetzt noch seine Eboli? — Die Fürstin
Blieb standhaft, weil sie liebte; Liebe war
In ihre Tugend wörtlich einbedungen.
Du hast sie nicht belohnt — sie fällt.

Carlos (mit einiger Heftigkeit).

Nein! Nein!

(Nachdem er heftig auf und nieder gegangen.)

Nein, sag' ich dir. — O, wüßte Roderich,
Wie trefflich es ihn kleidet, seinem Carl
Der Seligkeiten göttlichste, den Glauben
An menschliche Vortrefflichkeit, zu stehlen!

Marquis.

Verdien' ich das? — Nein, Liebling meiner Seele,
Das wollt' ich nicht, bei Gott im Himmel nicht! —
O, diese Eboli — sie wär' ein Engel,
Und ehrerbietig, wie du selbst, stürzt' ich
Vor ihrer Glorie mich nieder, hätte
Sie — dein Geheimniß nicht erfahren.

Carlos.

Sieh,
Wie eitel deine Furcht ist! Hat sie andre
Beweise wohl, als die sie selbst beschämen?
Wird sie der Rache trauriges Vergnügen
Mit ihrer Ehre kaufen?

Marquis.

Ein Erröthen
Zurückzunehmen, haben Manche schon
Der Schande sich geopfert.

Carlos (mit Heftigkeit aufstehend).

Nein, das ist
Zu hart, zu grausam! Sie ist stolz und edel;
Ich kenne sie und fürchte nichts. Umsonst
Versuchst du, meine Hoffnungen zu schrecken.
Ich spreche meine Mutter.

Marquis.

Jetzt? Wozu?

Carlos.

Ich habe nun nichts mehr zu schonen — muß
Mein Schicksal wissen. Sorge nur, wie ich
Sie sprechen kann.

Marquis.

Und diesen Brief willst du
Ihr zeigen? Wirklich, willst du das?

Carlos.

Befrage
Mich darum nicht. Das Mittel jetzt, das Mittel,
Daß ich sie spreche!

Marquis (mit Bedeutung).

Sagtest du mir nicht,
Du liebtest deine Mutter? — Du bist Willens,
Ihr diesen Brief zu zeigen?

(Carlos sieht zur Erde und schweigt.)

Carl, ich lese
In deinen Mienen etwas — mir ganz neu —
Ganz fremd bis diesen Augenblick. — Du wendest
Die Augen von mir? Warum wendest du
Die Augen von mir? So ist's wahr? — Ob ich
Denn wirklich recht gelesen? Laß doch sehn —

(Carlos gibt ihm den Brief. Der Marquis zerreißt ihn.)

Carlos.

Was? Bist du rasend?

(Mit gemäßigter Empfindlichkeit.)

Wirklich — ich gesteh' es —
An diesem Briefe lag mir viel.

Marquis.

So schien es.
Darum zerriß ich ihn.

(Der Marquis ruht mit einem durchdringenden Blick auf dem Prinzen, der ihn zweifelhaft ansieht. Langes Stillschweigen.)

Sprich doch — was haben
Entweihungen des königlichen Bettes
Mit deiner — deiner Liebe denn zu schaffen?
War Philipp dir gefährlich? Welches Band
Kann die verletzten Pflichten des Gemahls
Mit deinen kühnern Hoffnungen verknüpfen?
Hat er gesündigt, wo du liebst? Nun freilich
Lern' ich dich fassen. O, wie schlecht hab' ich
Bis jetzt auf deine Liebe mich verstanden!

Carlos.

Wie, Roderich? Was glaubst du?

Marquis.

O, ich fühle,
Wovon ich mich entwöhnen muß. Ja, einst,
Einst war's ganz anders. Da warst du so reich,
So warm, so reich! ein ganzer Weltkreis hatte
In deinem weiten Busen Raum. Das alles
Ist nun dahin, von einer Leidenschaft,
Von einem kleinen Eigennutz verschlungen.
Dein Herz ist ausgestorben. Keine Thräne
Dem ungeheuren Schicksal der Provinzen,
Nicht einmal eine Thräne mehr! — O Carl,
Wie arm bist du, wie bettelarm geworden,
Seitdem du niemand liebst, als dich.

Carlos

(wirft sich in einen Sessel. — Nach einer Pause mit kaum unterdrücktem Weinen).

Ich weiß,
Daß du mich nicht mehr achtest.

Marquis.

Nicht so, Carl!
Ich kenne diese Aufwallung. Sie war
Verirrung lobenswürdiger Gefühle.
Die Königin gehörte dir, war dir
Geraubt von dem Monarchen — doch bis jetzt
Mißtrauteſt du bescheiden deinen Rechten.
Vielleicht war Philipp ihrer werth. Du wagteſt
Nur leiſe noch, das Urtheil ganz zu ſprechen.
Der Brief entſchied. Der Würdigſte warſt du.
Mit ſtolzer Freude ſahſt du nun das Schickſal
Der Tyrannei, des Raubes überwieſen.
Du jauchzteſt, der Beleidigte zu ſein;
Denn Unrecht leiden ſchmeichelt großen Seelen.
Doch hier verirrte deine Phantaſie,
Dein Stolz empfand Genugthuung — dein Herz
Verſprach ſich Hoffnung. Sieh', ich wußt' es wohl,
Du hatteſt diesmal ſelbſt dich mißverſtanden.

Carlos (gerührt).

Nein, Roderich, du irreſt ſehr. Ich dachte
So edel nicht, bei weitem nicht, als du
Mich gerne glauben machen möchteſt.

Marquis.

Bin
Ich denn ſo wenig hier bekannt? Sieh, Carl,
Wenn du verirreſt, ſuch' ich allemal
Die Tugend unter hunderten zu rathen,
Die ich des Fehlers zeihen kann. Doch, nun
Wir beſſer uns verſtehen, ſei's! Du ſollſt
Die Königin jetzt ſprechen, mußt ſie ſprechen. —

Carlos (ihm um den Hals fallend).

O, wie erröth' ich neben dir!

Marquis.

Du haſt
Mein Wort. Nun überlaß mir alles andre.
Ein wilder, kühner, glücklicher Gedanke
Steigt auf in meiner Phantaſie. — Du ſollſt
Ihn hören, Carl, aus einem ſchönern Munde.
Ich dränge mich zur Königin. Vielleicht
Daß morgen ſchon der Ausgang ſich erwieſen.
Bis dahin, Carl, vergiß nicht, daß „ein Anſchlag,
Den höhere Vernunft gebar, das Leiden
Der Menſchheit drängt, zehntauſendmal vereitelt,
Nie aufgegeben werden darf." — Hörſt du?
Erinnre dich an Flandern!

Carlos.

Alles, alles,
Was du und hohe Tugend mir gebieten.

Marquis (geht an ein Fenſter).

Die Zeit iſt um. Ich höre dein Gefolge.

(Sie umarmen ſich.)

Jetzt wieder Kronprinz und Vaſall.

Carlos.

Du fährſt
Sogleich zur Stadt?

Marquis.

Sogleich.

Carlos.

Halt! noch ein Wort!
Wie leicht war das vergeſſen! — Eine Nachricht,
Die äußerſt wichtig: — „Briefe nach Brabant
Erbricht der König." Sei auf deiner Hut!
Die Poſt des Reichs, ich weiß es, hat geheime
Befehle —

Marquis.

Wie erfuhrſt du das?

Carlos.

Don Raimond
Von Taxis iſt mein guter Freund.

Marquis (nach einigem Stillſchweigen).

Auch das!
So nehmen ſie den Umweg über Deutſchland.

(Sie gehen ab zu verſchiedenen Thüren.)

Dritter Akt.

Das Schlafzimmer des Königs.

Erſter Auftritt.

Auf dem Nachttiſche zwei brennende Lichter. Im Hintergrunde des Zimmers einige Pagen auf den Knieen eingeſchlafen. Der König, von oben herab halb ausgekleidet, ſteht vor dem Tiſche, einen Arm über den Seſſel gebeugt, in einer nachdenkenden Stellung. Vor ihm liegt ein Medaillon und Papiere.

König.

Daß ſie ſonſt Schwärmerin geweſen — wer
Kann's läugnen? Nie konnt' ich ihr Liebe geben,
Und dennoch — ſchien ſie Mangel je zu fühlen?
So iſt's erwieſen, ſie iſt falſch.

(Hier macht er eine Bewegung, die ihn zu ſich ſelbſt bringt. Er ſieht mit Befremdung auf.)

Wo war ich?
Wacht denn hier niemand, als der König? — Was?
Die Lichter ſchon herabgebrannt? doch nicht
Schon Tag? — Ich bin um meinen Schlummer. Nimm
Ihn für empfangen an, Natur. Ein König hat
Nicht Zeit, verlorne Nächte nachzuholen,
Jetzt bin ich wach, und Tag ſoll ſein.

(Er löſcht die Lichter aus und öffnet eine Fenſtergardine. — Indem er auf und nieder geht, bemerkt er die ſchlafenden Knaben und bleibt eine Zeitlang ſchweigend vor ihnen ſtehen; darauf zieht er die Glocke.)

Schläft's irgend
Vielleicht in meinem Vorſaal auch?

Zweiter Auftritt.

Der König. Graf Lerma.

Lerma
(mit Bestürzung, da er den König gewahr wird).
Befinden
Sich Ihre Majestät nicht wohl?

König.
Im linken
Pavillon war Feuer. Hörtet ihr
Den Lärmen nicht?

Lerma.
Nein, Ihre Majestät.

König.
Nein? Wie? Und also hätt' ich nur geträumt?
Das kann von ungefähr nicht kommen. Schläft
Auf jenem Flügel nicht die Königin?

Lerma.
Ja, Ihre Majestät.

König.
Der Traum erschreckt mich.
Man soll die Wachen künftig dort verdoppeln,
Hört ihr? sobald es Abend wird — doch ganz,
Ganz insgeheim. — Ich will nicht haben, daß —
Ihr prüft mich mit den Augen?

Lerma.
Ich entdecke
Ein brennend Auge, das um Schlummer bittet.
Darf ich es wagen, Ihre Majestät
An ein kostbares Leben zu erinnern,
An Völker zu erinnern, die die Spur
Durchwachter Nacht mit fürchtender Befremdung
In solchen Mienen lesen würden — Nur
Zwei kurze Morgenstunden Schlafes —

König (mit zerstörten Blicken).
Schlaf,
Schlaf find' ich in Escurial. — So lange
Der König schläft, ist er um seine Krone,
Der Mann um seines Weibes Herz — Nein, nein!
Es ist Verleumdung — War es nicht ein Weib,
Ein Weib, das mir es flüsterte? Der Name
Des Weibes heißt Verleumdung. Das Verbrechen
Ist nicht gewiß, bis mir's ein Mann bekräftigt.
(Zu den Pagen, welche sich unterdessen ermuntert haben.)
Ruft Herzog Alba!

(Pagen gehen.)

Tretet näher, Graf!
Ist's wahr?
(Er bleibt forschend vor dem Grafen stehen.)
O eines Pulses Dauer nur
Allwissenheit! — Schwört mir, ist's wahr? Ich bin
Betrogen? Bin ich's? Ist es wahr?

Lerma.
Mein großer,
Mein bester König —

König (zurückfahrend).
König! König nur
Und wieder König! — Keine bess're Antwort,
Als leeren hohlen Wiederhall? Ich schlage
An diesen Felsen und will Wasser, Wasser
Für meinen heißen Fieberdurst — er gibt
Mir glühend Gold.

Lerma.
Was wäre wahr, mein König?

König.
Nichts. Nichts. Verlaßt mich. Geht.
(Der Graf will sich entfernen, er ruft ihn noch einmal zurück.)
Ihr seid vermählt?
Seid Vater? Ja?

Lerma.
Ja, Ihre Majestät.

König.
Vermählt und könnt es wagen, eine Nacht
Bei eurem Herrn zu wachen? Euer Haar
Ist silbergrau, und ihr erröthet nicht,
An eures Weibes Redlichkeit zu glauben?
O, geht nach Hause. Eben trefft ihr sie
In eures Sohns blutschändrischer Umarmung.
Glaubt eurem König, geht — Ihr steht bestürzt?
Ihr seht mich mit Bedeutung an? — weil ich,
Ich selber etwa graue Haare trage?
Unglücklicher, besinnt euch. Königinnen
Beflecken ihre Tugend nicht. Ihr seid
Des Todes, wenn ihr zweifelt —

Lerma (mit Hitze).
Wer kann das?
In allen Staaten meines Königs wer
Ist frech genug, mit giftigem Verdacht
Die engelreine Tugend anzuhauchen?
Die beste Königin so tief —

König.
Die beste?
Und eure beste also auch? Sie hat
Sehr warme Freunde um mich her, find' ich.
Das muß ihr viel gekostet haben — mehr,
Als mir bekannt ist, daß sie geben kann.
Ihr seid entlassen. Laßt den Herzog kommen.

Lerma.
Schon hör' ich ihn im Vorsaal —
(Im Begriff zu gehen.)

König (mit gemildertem Tone).
Graf! was ihr
Vorhin bemerkt, ist doch wohl wahr gewesen.
Mein Kopf glüht von durchwachter Nacht. — Vergeßt,

Was ich im wachen Traum gesprochen. Hört ihr?
Vergeßt es. Ich bin euer gnäd'ger König.
(Er reicht ihm die Hand zum Kusse. Lerma geht und öffnet dem Herzog von Alba die Thüre.)

Dritter Auftritt.

Der König und Herzog von Alba.

Alba
(nähert sich dem Könige mit ungewisser Miene).
Ein mir so überraschender Befehl —
Zu dieser außerordentlichen Stunde?
(Er stutzt, wie er den König genauer betrachtet.)
Und dieser Anblick —

König
(hat sich niedergesetzt und das Medaillon auf dem Tisch ergriffen. Er sieht den Herzog eine lange Zeit stillschweigend an).
Also wirklich wahr?
Ich habe keinen treuen Diener?

Alba (steht betreten still).
Wie?

König.
Ich bin aufs tödtlichste gekränkt — man weiß es,
Und niemand, der mich warnte!

Alba (mit einem Blick des Erstaunens).
Eine Kränkung,
Die meinem König gilt und meinem Aug'
Entging?

König (zeigt ihm die Briefe).
Erkennt ihr diese Hand?

Alba.
Es ist
Don Carlos Hand. —

König.
(Pause, worin er den Herzog scharf beobachtet.)
Vermuthet ihr noch nichts?
Ihr habt vor seinem Ehrgeiz mich gewarnt?
War's nur sein Ehrgeiz, dieser nur, wovor
Ich zittern sollte?

Alba.
Ehrgeiz ist ein großes —
Ein weites Wort, worin unendlich viel
Noch liegen kann.

König.
Und wißt ihr nichts Besonders
Mir zu entdecken?

Alba
(nach einigem Stillschweigen, mit verschlossener Miene).
Ihre Majestät
Vertrauten meiner Wachsamkeit das Reich.
Dem Reiche bin ich mein geheimstes Wissen
Und meine Einsicht schuldig. Was ich sonst
Vermuthe, denke oder weiß, gehört
Mir eigen zu. Es sind geheiligte
Besitzungen, die der verkaufte Sklave,
Wie der Vasall, den Königen der Erde
Zurückzuhalten Vorrecht hat — Nicht alles,
Was klar vor meiner Seele steht, ist reif
Genug für meinen König. Will er doch
Befriedigt sein, so muß ich bitten, nicht
Als Herr zu fragen.

König (gibt ihm die Briefe).
Lest.

Alba
(liest und wendet sich erschrocken gegen den König).
Wer war
Der Rasende, dies unglückselge Blatt
In meines Königs Hand zu geben?

König.
Was?
So wißt ihr, wen der Inhalt meint? — Der Name
Ist, wie ich weiß, auf dem Papier vermieden.

Alba (betroffen zurücktretend).
Ich war zu schnell.

König.
Ihr wißt?

Alba (nach einigem Bedenken).
Es ist heraus.
Mein Herr befiehlt — ich darf nicht mehr zurücke —
Ich läugn' es nicht — ich kenne die Person.

König
(aufstehend in einer schrecklichen Bewegung).
O einen neuen Tod hilf mir erdenken,
Der Rache fürchterlicher Gott! — So klar,
So weltbekannt, so laut ist das Verständniß,
Daß man, des Forschens Mühe überhoben,
Schon auf den ersten Blick es räth — Das ist
Zu viel! Das hab' ich nicht gewußt! Das nicht!
Ich also bin der Letzte, der es findet!
Der Letzte durch mein ganzes Reich —

Alba
(wirft sich dem Könige zu Füßen).
Ja, ich bekenne
Mich schuldig, gnädigster Monarch. Ich schäme
Mich einer feigen Klugheit, die mir da
Zu schweigen rieth, wo meines Königs Ehre,
Gerechtigkeit und Wahrheit laut genug
Zu reden mich bestürmten — Weil doch alles
Verstummen will — weil die Bezauberung
Der Schönheit aller Männer Zungen bindet,
So sei's gewagt, ich rede, weiß ich gleich,
Daß eines Sohns einschmeichelnde Betheurung,
Daß die verführerischen Reizungen,
Die Thränen der Gemahlin —

König (rasch und heftig).
Stehet auf.

Ihr habt mein königliches Wort — Steht auf.
Sprecht unerschrocken.

Alba (aufstehend).

Ihre Majestät
Besinnen sich vielleicht noch jenes Vorfalls
Im Garten von Aranjuez. Sie fanden
Die Königin von allen ihren Damen
Verlassen — mit zerstörtem Blick — allein
In einer abgelegnene Laube.

König.

Ha!
Was werd' ich hören? Weiter!

Alba.

Die Marquisin
Von Mondecar ward aus dem Reich verbannt,
Weil sie Großmuth genug besaß, sich schnell
Für ihre Königin zu opfern — Jetzt
Sind wir berichtet — Die Marquisin hatte
Nicht mehr gethan, als ihr befohlen worden.
Der Prinz war dort gewesen.

König (schrecklich auffahrend).

Dort gewesen?
Doch also —

Alba.

Eines Mannes Spur im Sande,
Die von dem linken Eingang dieser Laube
Nach einer Grotte sich verlor, wo noch
Ein Schnupftuch lag, das der Infant vermißte,
Erweckte gleich Verdacht. Ein Gärtner hatte
Den Prinzen dort begegnet, und das war,
Beinah' auf die Minute ausgerechnet,
Dieselbe Zeit, wo Eure Majestät
Sich in der Laube zeigten.

König

(aus einem finstern Nachsinnen zurückkommend).

Und sie weinte,
Als ich Befremdung blicken ließ! Sie machte
Vor meinem ganzen Hofe mich erröthen!
Erröthen vor mir selbst — Bei Gott! ich stand
Wie ein Gerichteter vor ihrer Tugend —
(Eine lange und tiefe Stille. Er setzt sich nieder und verhüllt das Gesicht.)
Ja, Herzog Alba — Ihr habt Recht — Das könnte
Zu etwas Schrecklichem mich führen — Laßt
Mich einen Augenblick allein.

Alba.

Mein König,
Selbst das entscheidet noch nicht ganz —

König (nach den Papieren greifend).

Auch das nicht?
Und das? und wieder das? und dieser laute
Zusammenklang verdammender Beweise?
O, es ist klarer, als das Licht — Was ich
Schon lange Zeit voraus gewußt — Der Frevel
Begann da schon, als ich von euren Händen
Sie in Madrid zuerst empfing — Noch seh' ich
Mit diesem Blick des Schreckens, geisterbleich,
Auf meinen grauen Haaren sie verweilen.
Da fing es an, das falsche Spiel!

Alba.

Dem Prinzen
Starb eine Braut in seiner jungen Mutter.
Schon hatten sie mit Wünschen sich gewiegt,
In feurigen Empfindungen verstanden,
Die ihr der neue Stand verbot. Die Furcht
War schon besiegt, die Furcht, die sonst das erste
Geständniß zu begleiten pflegt, und kühner
Sprach die Verführung in vertrauten Bildern
Erlaubter Rückerinnerung. Verschwistert
Durch Harmonie der Meinung und der Jahre,
Durch gleichen Zwang erzürnt, gehorchten sie
Den Wallungen der Leidenschaft so dreister.
Die Politik griff ihrer Neigung vor;
Ist es zu glauben, mein Monarch, daß sie
Dem Staatsrath diese Vollmacht zuerkannte?
Daß sie die Lüsternheit bezwang, die Wahl
Des Cabinets aufmerksamer zu prüfen?
Sie war gefaßt auf Liebe und empfing —
Ein Diadem —

König (beleidigt und mit Bitterkeit).

Ihr unterscheidet sehr —
Sehr weise, Herzog — Ich bewundre eure
Beredsamkeit. Ich dank' euch.
(Aufstehend, kalt und stolz.)
Ihr habt Recht;
Die Königin hat sehr gefehlt, mir Briefe
Von diesem Inhalt zu verbergen — mir
Die strafbare Erscheinung des Infanten
Im Garten zu verheimlichen. Sie hat
Aus falscher Großmuth sehr gefehlt. Ich werde
Sie zu bestrafen wissen.
(Er zieht die Glocke.)
Wer ist sonst
Im Vorsaal? — Euer, Herzog Alba,
Bedarf ich nicht mehr. Tretet ab.

Alba.

Sollt' ich
Durch meinen Eifer Eurer Majestät
Zum zweitenmal mißfallen haben?

König (zu einem Pagen, der hereintritt).

Laßt
Domingo kommen.
(Der Page geht ab.)
Ich vergeb' es euch,
Daß ihr beinahe zwei Minuten lang

Mich ein Verbrechen hättet fürchten lassen,
Das gegen euch begangen werden kann.

(Alba entfernt sich.)

Vierter Auftritt.

Der König. Domingo.

Der König

(geht einigemal auf und ab, sich zu sammeln).

Domingo

(tritt einige Minuten nach dem Herzog herein, nähert sich dem Könige, den er eine Zeitlang mit feierlicher Stille betrachtet).

Wie froh erstaun' ich, Eure Majestät
So ruhig, so gefaßt zu sehn.

König.

Erstaunt ihr?

Domingo.

Der Vorsicht sei's gedankt, daß meine Furcht
Doch also nicht gegründet war! Nun darf
Ich um so eher hoffen.

König.

Eure Furcht?
Was war zu fürchten?

Domingo.

Ihre Majestät,
Ich darf nicht bergen, daß ich allbereits
Um ein Geheimniß weiß —

König (finster).

Hab' ich denn schon
Den Wunsch geäußert, es mit euch zu theilen?
Wer kam so unberufen mir zuvor?
Sehr kühn, bei meiner Ehre!

Domingo.

Mein Monarch,
Der Ort, der Anlaß, wo ich es erfahren,
Das Siegel, unter dem ich es erfahren,
Spricht wenigstens von dieser Schuld mich frei,
Am Beichtstuhl ward es mir vertraut — vertraut
Als Missethat, die das empfindliche
Gewissen der Entdeckerin belastet,
Und Gnade bei dem Himmel sucht. Zu spät
Beweint die Fürstin eine That, von der
Sie Ursach hat, die fürchterlichsten Folgen
Für ihre Königin zu ahnen.

König.

Wirklich?
Das gute Herz — Ihr habt ganz recht vermuthet,
Weßwegen ich euch rufen ließ. Ihr sollt
Aus diesem dunkeln Labyrinth mich führen,
Worein ein blinder Eifer mich geworfen.
Von euch erwart' ich Wahrheit. Redet offen
Mit mir. Was soll ich glauben, was beschließen?
Von eurem Amte fordr' ich Wahrheit.

Domingo.

Sire,
Wenn meines Standes Mildigkeit mir auch
Der Schonung süße Pflicht nicht auferlegte,
Doch würd' ich Eure Majestät beschwören,
Um Ihrer Ruhe willen Sie beschwören,
Bei dem Entdeckten still zu stehn — das Forschen
In ein Geheimniß ewig aufzugeben,
Das niemals freudig sich entwickeln kann.
Was jetzt bekannt ist, kann vergeben werden.
Ein Wort des Königs — und die Königin
Hat nie gefehlt. Der Wille des Monarchen
Verleiht die Tugend wie das Glück — und nur
Die immer gleiche Ruhe meines Königs
Kann die Gerüchte mächtig niederschlagen,
Die sich die Lästerung erlaubt.

König.

Gerüchte?
Von mir? und unter meinem Volke?

Domingo.

Lügen!
Verdammenswerthe Lügen! Ich beschwör' es.
Doch freilich gibt es Fälle, wo der Glaube
Des Volks, und wär' er noch so unerwiesen,
Bedeutend wie die Wahrheit wird.

König.

Bei Gott!
Und hier gerade wär' es —

Domingo.

Guter Name
Ist das kostbare, einz'ge Gut, um welches
Die Königin mit einem Bürgerweibe
Wetteifern muß —

König.

Für den doch, will ich hoffen,
Hier nicht gezittert werden soll?

(Er ruht mit ungewissem Blick auf Domingo. Nach einigem Stillschweigen.)

Caplan,
Ich soll noch etwas Schlimmes von euch hören.
Verschiebt es nicht. Schon lange les' ich es
In diesem unglückbringenden Gesichte.
Heraus damit! Sei's, was es wolle! Laßt
Nicht länger mich auf dieser Folter beben.
Was glaubt das Volk?

Domingo.

Noch einmal, Sire, das Volk
Kann irren — und es irrt gewiß. Was es
Behauptet, darf den König nicht erschüttern —
Nur — daß es so weit schon sich wagen durfte,
Dergleichen zu behaupten —

König.

Was? Muß ich
So lang' um einen Tropfen Gift euch bitten?

Domingo.

Das Volk denkt an den Monat noch zurücke,
Der Eure königliche Majestät
Dem Tode nahe brachte — dreißig Wochen
Nach diesem liest es von der glücklichen
Entbindung —

(Der König steht auf und zieht die Glocke. Herzog von Alba tritt herein. Domingo betroffen.)

Ich erstaune, Sire!

König (dem Herzog Alba entgegen gehend).

Toledo!
Ihr seid ein Mann. Schützt mich vor diesem Priester.

Domingo.

(Er und Herzog Alba geben sich verlegne Blicke. Nach einer Pause.)

Wenn wir voraus es hätten wissen können,
Daß diese Nachricht an dem Ueberbringer
Geahndet werden sollte —

König.

Bastard, sagt ihr?
Ich war, sagt ihr, vom Tode kaum erstanden,
Als sie sich Mutter fühlte? — Wie? Das war
Ja damals, wenn ich anders mich nicht irre,
Als ihr den heiligen Dominicus
In allen Kirchen für das hohe Wunder lobtet,
Das er an mir gewirkt? — Was damals Wunder
Gewesen, ist es jetzt nicht mehr? So habt
Ihr damals oder heute mir gelogen.
An was verlangt ihr, daß ich glauben soll?
O, ich durchschau' euch. Wäre das Complot
Schon damals reif gewesen — ja, dann war
Der Heilige um seinen Ruhm.

Alba.

Complot!

König.

Ihr solltet
Mit dieser beispiellosen Harmonie
Jetzt in derselben Meinung euch begegnen,
Und doch nicht einverstanden sein? Mich wollt
Ihr das bereden? Mich? Ich soll vielleicht
Nicht wahrgenommen haben, wie erpicht
Und gierig ihr auf euren Raub euch stürztet?
Mit welcher Wollust ihr an meinem Schmerz,
An meines Zornes Wallung euch geweidet?
Nicht merken soll ich, wie voll Eifer dort
Der Herzog brennt, der Gunst zuvorzueilen,
Die meinem Sohn beschieden war? Wie gerne
Der fromme Mann hier seinen kleinen Groll
Mit meines Zornes Riesenarm bewehrte?
Ich bin der Bogen, bildet ihr euch ein,
Den man nur spannen dürfe nach Gefallen? —
Noch hab' ich meinen Willen auch — und wenn
Ich zweifeln soll, so laßt mich wenigstens
Bei euch den Anfang machen.

Alba.

Diese Deutung
Hat unsre Treue nicht erwartet.

König.

Treue!
Die Treue warnt vor drohenden Verbrechen,
Die Rachgier spricht von den begangenen.
Laßt hören! Was gewann ich denn durch eure
Dienstfertigkeit? — Ist, was ihr vorgebt, wahr,
Was bleibt mir übrig als der Trennung Wunde?
Der Rache trauriger Triumph? — Doch nein,
Ihr fürchtet nur, ihr gebt mir schwankende
Vermuthungen — am Absturz einer Hölle
Laßt ihr mich stehen und entflieht.

Domingo.

Sind andre
Beweise möglich, wo das Auge selbst
Nicht überwiesen werden kann?

König

(nach einer großen Pause, ernst und feierlich zu Domingo sich wendend).

Ich will
Die Großen meines Königreichs versammeln
Und selber zu Gerichte sitzen. Tretet
Heraus vor allen — habt ihr Muth — und klaget
Als eine Buhlerin sie an! — Sie soll
Des Todes sterben — ohne Rettung — sie
Und der Infant soll sterben — aber — merkt euch!
Kann sie sich reinigen — ihr selbst! Wollt ihr
Die Wahrheit durch ein solches Opfer ehren?
Entschließet euch. Ihr wollt nicht? Ihr verstummt?
Ihr wollt nicht? — Das ist eines Lügners Eifer.

Alba

(der stillschweigend in der Ferne gestanden, kalt und ruhig).

Ich will es.

König

(dreht sich erstaunt um und sieht den Herzog eine Zeit lang starr an).

Das ist kühn! Doch mir fällt ein,
Daß ihr in scharfen Schlachten euer Leben
An etwas weit Geringeres gewagt —
Mit eines Würfelspielers Leichtsinn für
Des Ruhmes Unding es gewagt — Und was
Ist euch das Leben? — Königliches Blut
Geb' ich dem Rasenden nicht preis, der nichts
Zu hoffen hat, als ein geringes Dasein
Erhaben aufzugeben — Euer Opfer
Verwerf' ich. Geht — geht, und im Audienzsaal
Erwartet meine weiteren Befehle.

(Beide gehen ab.)

Fünfter Auftritt.

Der König allein.

Jetzt gib mir einen Menschen, gute Vorsicht —
Du hast mir viel gegeben. Schenke mir
Jetzt einen Menschen. Du — du bist allein,
Denn deine Augen prüfen das Verborgne,
Ich bitte dich um einen Freund; denn ich
Bin nicht, wie du, allwissend. Die Gehilfen,
Die du mir zugeordnet hast, was sie
Mir sind, weißt du. Was sie verdienen, haben
Sie mir gegolten. Ihre zahmen Laster,
Beherrscht vom Zaume, dienen meinen Zwecken
Wie deine Wetter reinigen die Welt.
Ich brauche Wahrheit — Ihre stille Quelle
Im dunkeln Schutt des Irrthums aufzugraben,
Ist nicht das Loos der Könige. Gib mir
Den seltnen Mann mit reinem, offnem Herzen,
Mit hellem Geist und unbefangnen Augen,
Der mir sie finden helfen kann — ich schütte
Die Loose auf; laß unter Tausenden,
Die um der Hoheit Sonnenscheibe flattern,
Den Einzigen mich finden.

(Er öffnet eine Schatulle und nimmt eine Schreibtafel heraus. Nachdem er eine Zeitlang darin geblättert.)

Bloße Namen —
Nur Namen stehen hier, und nicht einmal
Erwähnung des Verdiensts, dem sie den Platz
Auf dieser Tafel danken — und was ist
Vergeßlicher, als Dankbarkeit? Doch hier
Auf dieser andern Tafel les' ich jede
Vergehung pünktlich beigeschrieben. Wie?
Das ist nicht gut. Braucht etwa das Gedächtniß
Der Rache dieser Hilfe noch?

(Liest weiter.)

Graf Egmont?
Was will der hier? — Der Sieg bei Saint Quentin
War längst verwirkt. Ich werf' ihn zu den Todten.

(Er löscht diesen Namen aus und schreibt ihn auf die andre Tafel. Nachdem er weiter gelesen.)

Marquis von Posa? — Posa? — Posa? Kann
Ich dieses Menschen mich doch kaum besinnen!
Und zweifach angestrichen — ein Beweis,
Daß ich zu großen Zwecken ihn bestimmte!
Und, war es möglich? dieser Mensch entzog
Sich meiner Gegenwart bis jetzt? vermied
Die Augen seines königlichen Schuldners?
Bei Gott, im ganzen Umkreis meiner Staaten
Der einz'ge Mensch, der meiner nicht bedarf!
Besäß' er Habsucht oder Ehrbegierde,
Er wäre längst vor meinem Thron erschienen.
Wag' ich's mit diesem Sonderling? Wer mich
Entbehren kann, wird Wahrheit für mich haben.

(Er geht ab.)

Der Audienzsaal.

Sechster Auftritt.

Don Carlos im Gespräch mit dem Prinzen von Parma. Die Herzoge von Alba, Feria und Medina Sidonia. Graf von Lerma und noch andere Granden mit Schriften in der Hand. Alle den König erwartend.

Medina Sidonia

(von allen Umstehenden sichtbar vermieden, wendet sich zum Herzog von Alba, der allein und in sich gekehrt auf und ab geht).

Sie haben ja den Herrn gesprochen, Herzog. —
Wie fanden Sie ihn aufgelegt?

Alba.

Sehr übel
Für Sie und Ihre Zeitungen.

Medina Sidonia.

Im Feuer
Des englischen Geschützes war mir's leichter,
Als hier auf diesem Pflaster.

(Carlos, der mit stiller Theilnahme auf ihn geblickt hat, nähert sich ihm jetzt und drückt ihm die Hand.)

Warmen Dank
Für diese großmuthsvolle Thräne, Prinz.
Sie sehen, wie mich alles flieht. Nun ist
Mein Untergang beschlossen.

Carlos.

Hoffen Sie
Das Beste, Freund, von meines Vaters Gnade
Und Ihrer Unschuld.

Medina Sidonia.

Ich verlor ihm eine Flotte,
Wie keine noch im Meer erschien — Was ist
Ein Kopf wie dieser gegen siebzig
Versunkne Gallionen? — Aber, Prinz —
Fünf Söhne, hoffnungsvoll, wie Sie — das bricht
Mein Herz —

Siebenter Auftritt.

Der König kommt angekleidet heraus. Die Vorigen.

(Alle nehmen die Hüte ab und weichen zu beiden Seiten aus, indem sie einen halben Kreis um ihn bilden. Stillschweigen.)

König

(den ganzen Kreis flüchtig durchschauend).

Bedeckt euch!

(Don Carlos und der Prinz von Parma nähern sich zuerst und küssen dem König die Hand. Er wendet sich mit einiger Freundlichkeit zu dem Leztern, ohne seinen Sohn bemerken zu wollen.)

Eure Mutter, Neffe,
Will wissen, wie man in Madrid mit euch
Zufrieden sei.

Parma.

Das frage sie nicht eher,
Als nach dem Ausgang meiner ersten Schlacht.

König.

Gebt euch zufrieden. Auch an euch wird einst
Die Reihe sein, wenn diese Stämme brechen.
(Zum Herzog von Feria.)
Was bringt ihr mir?

Feria (ein Knie vor dem Könige beugend).

Der Großcomthur des Ordens
Von Calatrava starb an diesem Morgen.
Hier folgt sein Ritterkreuz zurück.

König

(nimmt den Orden und sieht im ganzen Zirkel herum).

Wer wird
Nach ihm am würdigsten es tragen?
(Er winkt Alba zu sich, welcher sich vor ihm auf ein Knie niederläßt, und hängt ihm den Orden um.)
Herzog,
Ihr seid mein erster Feldherr — seid nie mehr,
So wird euch meine Gnade niemals fehlen.
(Er wird den Herzog von Medina Sidonia gewahr.)
Sieh da, mein Admiral!

Medina Sidonia

(nähert sich wankend und kniet vor dem Könige nieder, mit gesenktem Haupt).

Das, großer König,
Ist alles, was ich von der span'schen Jugend
Und der Armada wiederbringe.

König (nach einem langen Stillschweigen).

Gott
Ist über mir — ich habe gegen Menschen,
Nicht gegen Sturm und Klippen Sie gesendet —
Seid mir willkommen in Madrid.
(Er reicht ihm die Hand zum Kusse.)
Und Dank,
Daß ihr in euch mir einen würd'gen Diener
Erhalten habt! Für diesen, meine Granden,
Erkenn' ich ihn, will ich erkannt ihn wissen.
(Er gibt ihm einen Wink, aufzustehen und sich zu bedecken — dann wendet er sich gegen die Andern.)
Was gibt es noch?
(Zu Don Carlos und dem Prinzen von Parma.)
Ich dank euch, meine Prinzen.
(Diese treten ab. Die noch übrigen Granden nähern sich und überreichen dem König knieend ihre Papiere. Er durchsieht sie flüchtig und reicht sie dem Herzog von Alba.)
Legt das im Cabinet mir vor — Bin ich zu Ende?
(Niemand antwortet.)
Wie kommt es denn, daß unter meinen Granden
Sich nie ein Marquis Posa zeigt? Ich weiß
Recht gut, daß dieser Marquis Posa mir
Mit Ruhm gedient. Er lebt vielleicht nicht mehr?
Warum erscheint er nicht?

Lerma.

Der Chevalier
Ist kürzlich erst von Reisen angelangt,
Die er durch ganz Europa unternommen.
So eben ist er in Madrid, und wartet
Nur auf den öffentlichen Tag, sich zu
Den Füßen seines Oberherrn zu werfen.

Alba.

Marquis von Posa? — Recht? Das ist der kühne
Maltheser, Ihre Majestät, von dem
Der Ruf die schwärmerische That erzählte.
Als auf des Ordensmeisters Aufgebot
Die Ritter sich auf ihrer Insel stellten,
Die Soliman belagern ließ, verschwand
Auf Einmal von Alcalas hoher Schule
Der achtzehnjähr'ge Jüngling. Ungerufen
Stand er vor la Valette. „Man kaufte mir
Das Kreuz," sagt' er; „ich will es jetzt verdienen."
Von jenen vierzig Rittern war er einer,
Die gegen Piali, Ulucciali
Und Mustapha und Hassem das Castell
Sanct Elmo in drei wiederholten Stürmen
Am hohen Mittag hielten. Als es endlich
Erstiegen wird, und um ihn alle Ritter
Gefallen, wirft er sich ins Meer und kommt
Allein erhalten an bei la Valette.
Zwei Monate darauf verläßt der Feind
Die Insel, und der Ritter kommt zurück,
Die angefangnen Studien zu enden.

Feria.

Und dieser Marquis Posa war es auch,
Der nachher die berüchtigte Verschwörung
In Catalonien entdeckt, und bloß
Durch seine Fertigkeit allein der Krone
Die wichtigste Provinz erhielt.

König.

Ich bin
Erstaunt — Was ist das für ein Mensch, der das
Gethan und unter Dreien, die ich frage,
Nicht einen einz'gen Neider hat? — Gewiß!
Der Mensch besitzt den ungewöhnlichsten
Charakter oder keinen — Wunders wegen
Muß ich ihn sprechen.
(Zum Herzog von Alba.)
Nach gehörter Messe
Bringt ihn ins Cabinet zu mir.
(Der Herzog geht ab. Der König ruft Feria.)
Und ihr
Nehmt meine Stelle im geheimen Rathe.
(Er geht ab.)

Feria.

Der Herr ist heut sehr gnädig.

Medina Sidonia.

Sagen Sie:
Er ist ein Gott! — Er ist es mir gewesen.

Feria.

Wie sehr verdienen Sie Ihr Glück! Ich nehme
Den wärmsten Antheil, Admiral.

Einer von den Granden.

Auch ich.

Ein Zweiter.

Ich wahrlich auch.

Ein Dritter.

Das Herz hat mir geschlagen.
Ein so verdienter General!

Der Erste.

Der König
War gegen Sie nicht gnädig — nur gerecht.

Lerma (im Abgehen zu Medina Sidonia).

Wie reich sind Sie auf einmal durch zwei Worte!

(Alle gehen ab.)

Das Cabinet des Königs.

Achter Auftritt.

Marquis von Posa und Herzog von Alba.

Marquis (im Hereintreten).

Mich will er haben? Mich? — Das kann nicht sein.
Sie irren sich im Namen — Und was will
Er denn von mir?

Alba.

Er will Sie kennen lernen.

Marquis.

Der bloßen Neugier wegen — O, dann Schade
Um den verlornen Augenblick — das Leben
Ist so erstaunlich schnell dahin.

Alba.

Ich übergebe
Sie Ihrem guten Stern. Der König ist
In Ihren Händen. Nützen Sie, so gut
Sie können, diesen Augenblick, und sich,
Sich selber schreiben Sie es zu, geht er
Verloren.

(Er entfernt sich.)

Neunter Auftritt.

Der Marquis allein.

Wohl gesprochen, Herzog. Nützen
Muß man den Augenblick, der einmal nur
Sich bietet. Wahrlich, dieser Höfling gibt
Mir eine gute Lehre — wenn auch nicht
In seinem Sinne gut, doch in dem meinen.

(Nach einigem Auf- und Niedergehen.)

Wie komm' ich aber hieher? — Eigensinn
Des launenhaften Zufalls wär' es nur,
Was mir mein Bild in diesen Spiegeln zeigt?
Aus einer Million gerade mich,
Den Unwahrscheinlichsten, ergriff und im
Gedächtnisse des Königs auferweckte?
Ein Zufall nur? Vielleicht auch mehr — Und was
Ist Zufall anders, als der rohe Stein,
Der Leben annimmt unter Bildners Hand?
Den Zufall gibt die Vorsehung — zum Zwecke
Muß ihn der Mensch gestalten — Was der König
Mit mir auch wollen mag, gleichviel! — Ich weiß!
Was ich — ich mit dem König soll — und wär's
Auch eine Feuerflocke Wahrheit nur,
In des Despoten Seele kühn geworfen —
Wie fruchtbar in der Vorsicht Hand! So könnte,
Was erst so grillenhaft mir schien, sehr zweckvoll
Und sehr besonnen sein. Sein oder nicht —
Gleichviel! In diesem Glauben will ich handeln.

(Er macht einige Gänge durch das Zimmer und bleibt endlich in ruhiger Betrachtung vor einem Gemälde stehen. Der König erscheint in dem angrenzenden Zimmer, wo er einige Befehle gibt. Alsdann tritt er herein, steht an der Thüre still und sieht dem Marquis eine Zeitlang zu, ohne von ihm bemerkt zu werden.)

Zehnter Auftritt.

Der König und Marquis von Posa.

(Dieser geht dem König, sobald er ihn gewahr wird, entgegen, und läßt sich vor ihm auf ein Knie nieder, steht auf und bleibt ohne Zeichen der Verwirrung vor ihm stehen.)

König

(betrachtet ihn mit einem Blick der Verwunderung).

Mich schon gesprochen also?

Marquis.

Nein.

König.

Ihr machtet
Um meine Krone euch verdient. Warum
Entziehet ihr euch meinem Dank? In meinem
Gedächtniß drängen sich der Menschen viel.
Allwissend ist nur Einer. Euch kam's zu,
Das Auge eures Königes zu suchen.
Weßwegen thatet ihr das nicht?

Marquis.

Es sind
Zwei Tage, Sire, daß ich in's Königreich
Zurück gekommen.

König.

Ich bin nicht gesonnen,
In meiner Diener Schuld zu stehn — Erbittet
Euch eine Gnade.

Marquis.

Ich genieße die Gesetze.

König.

Dies Recht hat auch der Mörder.

Marquis.

Wie viel mehr
Der gute Bürger! — Sire, ich bin zufrieden.

König (für sich).
Viel Selbstgefühl und kühner Muth, bei Gott!
Doch das war zu erwarten — Stolz will ich
Den Spanier. Ich mag es gerne leiden,
Wenn auch der Becher überschäumt — Ihr tratet
Aus meinen Diensten, hör' ich?

Marquis.
Einem Bessern
Den Platz zu räumen, zog ich mich zurücke.

König.
Das thut mir leid. Wenn solche Köpfe feiern,
Wie viel Verlust für meinen Staat — Vielleicht
Befürchtet ihr, die Sphäre zu verfehlen,
Die eures Geistes würdig ist.

Marquis.
O nein!
Ich bin gewiß, daß der erfahrne Kenner,
In Menschenseelen, seinem Stoff, geübt,
Beim ersten Blicke wird gelesen haben,
Was ich ihm taugen kann, was nicht. Ich fühle
Mit demuthsvoller Dankbarkeit die Gnade,
Die Eure königliche Majestät
Durch diese stolze Meinung auf mich häufen;
Doch —
(Er hält inne.)

König.
Ihr bedenket euch?

Marquis.
Ich bin — ich muß
Gestehen, Sire — sogleich nicht vorbereitet,
Was ich als Bürger dieser Welt gedacht,
In Worte Ihres Unterthans zu kleiden. —
Denn damals, Sire, als ich auf immer mit
Der Krone aufgehoben, glaubt ich mich
Auch der Nothwendigkeit entbunden, ihr
Von diesem Schritte Grü nde anzugeben.

König.
So schwach sind diese Gründe? Fürchtet ihr
Dabei zu wagen?

Marquis.
Wenn ich Zeit gewinne,
Sie zu erschöpfen, Sire — mein Leben höchstens.
Die Wahrheit aber setz' ich aus, wenn Sie
Mir diese Gunst verweigern. Zwischen Ihrer
Ungnade und Geringschätzung ist mir
Die Wahl gelassen — Muß ich mich entscheiden,
So will ich ein Verbrecher lieber als
Ein Thor von Ihren Augen gehen.

König (mit erwartender Miene).
Nun?

Marquis.
— Ich kann nicht Fürstendiener sein.
(Der König sieht ihn mit Erstaunen an.)
Ich will
Den Käufer nicht betrügen, Sire. — Wenn Sie
Mich anzustellen würdigen, so wollen
Sie nur die vorgewogne That. Sie wollen
Nur meinen Arm und meinen Muth im Felde,
Nur meinen Kopf im Rath. Nicht meine Thaten,
Der Beifall, den sie finden an dem Thron,
Soll meiner Thaten Endzweck sein. Mir aber,
Mir hat die Tugend eignen Werth. Das Glück,
Das der Monarch mit meinen Händen pflanzte,
Erschüf' ich selbst, und Freude wäre mir
Und eigne Wahl, was mir nur Pflicht sein sollte.
Und ist das Ihre Meinung? Können Sie
In Ihrer Schöpfung fremde Schöpfer dulden?
Ich aber soll zum Meißel mich erniedern,
Wo ich der Künstler könnte sein? — Ich liebe
Die Menschheit und in Monarchien darf
Ich niemand lieben als mich selbst.

König.
Dies Feuer
Ist lobenswerth. Ihr möchtet Gutes stiften.
Wie Ihr es stiftet, kann dem Patrioten,
Dem Weisen gleich viel heißen. Suchet euch
Den Posten aus in meinen Königreichen,
Der euch berechtigt, diesem edeln Triebe
Genug zu thun.

Marquis.
Ich finde keinen.

König.
Wie?

Marquis.
Was Eure Majestät durch meine Hand
Verbreiten — ist das Menschenglück? Ist das
Dasselbe Glück, das meine reine Liebe
Den Menschen gönnt? — Vor diesem Glücke würde
Die Majestät erzittern — Nein! Ein neues
Erschuf der Krone Politik — ein Glück,
Das sie noch reich genug ist, auszutheilen,
Und in dem Menschenherzen neue Triebe,
Die sich von diesem Glücke stillen lassen.
In ihren Münzen läßt sie Wahrheit schlagen,
Die Wahrheit, die sie dulden kann. Verworfen
Sind alle Stempel, die nicht diesem gleichen.
Doch, was der Krone frommen kann — ist das
Auch mir genug? Darf meine Bruderliebe
Sich zur Verkürzung meines Bruders borgen?
Weiß ich ihn glücklich — eh' er denken darf?
Mich wählen Sie nicht, Sire, Glückseligkeit,
Die Sie uns prägen, auszustreun. Ich muß
Mich weigern, diese Stempel auszugeben. —
Ich kann nicht Fürstendiener sein.

König (etwas rasch).
Ihr seid
Ein Protestant.

Marquis (nach einigem Bedenken).

Ihr Glaube, Sire, ist auch
Der meinige.

(Nach einer Pause.)

Ich werde mißverstanden.
Das war es, was ich fürchtete. Sie sehen
Von den Geheimnissen der Majestät
Durch meine Hand den Schleier weggezogen.
Wer sichert Sie, daß mir noch heilig heiße,
Was mich zu schrecken aufgehört? Ich bin
Gefährlich, weil ich über mich gedacht —
Ich bin es nicht, mein König. Meine Wünsche
Verwesen hier.

(Die Hand auf die Brust gelegt.)

Die lächerliche Wuth
Der Neuerung, die nur der Ketten Last,
Die sie nicht ganz zerbrechen kann, vergrößert,
Wird mein Blut nie erhitzen. Das Jahrhundert
Ist meinem Ideal nicht reif. Ich lebe,
Ein Bürger derer, welche kommen werden.
Kann ein Gemälde Ihre Ruhe trüben? —
Ihr Athem löscht es aus.

König.

Bin ich der Erste,
Der euch von dieser Seite kennt?

Marquis.

Von dieser —
Ja!

König

(steht auf, macht einige Schritte und bleibt dem Marquis gegenüber stehen. Für sich).

Neu zum wenigsten ist dieser Ton!
Die Schmeichelei erschöpft sich. Nachzuahmen
Erniedrigt einen Mann von Kopf. — Auch einmal
Die Probe von dem Gegentheil. — Warum nicht?
Das Ueberraschende macht Glück. — Wenn ihr
Es so verstehet, gut, so will ich mich
Auf eine neue Kronbedienung richten —
Den starken Geist —

Marquis.

Ich höre, Sire, wie klein,
Wie niedrig Sie von Menschenwürde denken,
Selbst in des freien Mannes Sprache nur
Den Kunstgriff eines Schmeichlers sehen, und
Mir däucht, ich weiß, wer Sie dazu berechtigt.
Die Menschen zwangen Sie dazu; die haben
Freiwillig ihres Adels sich begeben,
Freiwillig sich auf diese niedre Stufe
Herab gestellt. Erschrocken fliehen sie
Vor dem Gespenste ihrer innern Größe,
Gefallen sich in ihrer Armuth, schmücken
Mit feiger Weisheit ihre Ketten aus,
Und Tugend nennt man, sie mit Anstand tragen.
So überkamen Sie die Welt. So ward
Sie Ihrem großen Vater überliefert.
Wie könnten Sie in dieser traurigen
Verstümmlung — Menschen ehren?

König.

Etwas Wahres
Find' ich in diesen Worten.

Marquis.

Aber Schade!
Da Sie den Menschen aus des Schöpfers Hand
In Ihrer Hände Werk verwandelten,
Und dieser neugegossnen Kreatur
Zum Gott sich gaben — da versahen Sie's
In Etwas nur: Sie blieben selbst noch Mensch —
Mensch aus des Schöpfers Hand. Sie fuhren fort
Als Sterblicher zu leiden, zu begehren;
Sie brauchen Mitgefühl — und einem Gott
Kann man nur opfern — zittern — zu ihm beten!
Bereuenswerther Tausch! Unselige
Verdrehung der Natur! — Da Sie den Menschen
Zu Ihrem Saitenspiel herunterstürzten,
Wer theilt mit Ihnen Harmonie?

König.

(Bei Gott,
Er greift in meine Seele!)

Marquis.

Aber Ihnen
Bedeutet dieses Opfer nichts. Dafür
Sind Sie auch einzig — Ihre eigne Gattung —
Um diesen Preis sind Sie ein Gott. Und schrecklich,
Wenn das nicht wäre — wenn für diesen Preis,
Für das zertretne Glück von Millionen,
Sie nichts gewonnen hätten! wenn die Freiheit,
Die Sie vernichteten, das Einz'ge wäre,
Das Ihre Wünsche reifen kann? Ich bitte,
Mich zu entlassen, Sire. Mein Gegenstand
Reißt mich dahin. Mein Herz ist voll — der Reiz
Zu mächtig, vor dem Einzigen zu stehen,
Dem ich es öffnen möchte.

(Der Graf von Lerma tritt herein und spricht einige Worte leise mit dem Könige. Dieser gibt ihm einen Wink, sich zu entfernen, und bleibt in seiner vorigen Stellung sitzen.)

König

(zum Marquis, nachdem Lerma weggegangen).

Redet aus!

Marquis (nach einigem Stillschweigen).

Ich fühle, Sire, — den ganzen Werth —

König.

Vollendet!
Ihr hattet mir noch mehr zu sagen.

Marquis.

Sire!
Jüngst kam ich an von Flandern und Brabant. —
So viele reiche, blühende Provinzen!
Ein kräftiges, ein großes Volk — und auch

Ein gutes Volk — und, Vater, dieses Volkes,
Das, dacht' ich, das muß göttlich sein! — Da stieß
Ich auf verbrannte menschliche Gebeine —

(Hier schweigt er still; seine Augen ruhen auf dem König, der es versucht, diesen Blick zu erwiedern, aber betroffen und verwirrt zur Erde sieht).

Sie haben Recht. Sie müssen. Daß Sie können,
Was Sie zu müssen eingesehn, hat mich
Mit schauernder Bewunderung durchdrungen.
O Schade, daß, in seinem Blut gewälzt,
Das Opfer wenig dazu taugt, dem Geist
Des Opferers ein Loblied anzustimmen!
Daß Menschen nur — nicht Wesen höhrer Art —
Die Weltgeschichte schreiben! — Sanftere
Jahrhunderte verdrängen Philipps Zeiten;
Die bringen mildre Weisheit; Bürgerglück
Wird dann versöhnt mit Fürstengröße wandeln,
Der karge Staat mit seinen Kindern geizen,
Und die Nothwendigkeit wird menschlich sein.

König.

Wann, denkt ihr, würden diese menschlichen
Jahrhunderte erscheinen, hätt' ich vor
Dem Fluch des jetzigen gezittert? Sehet
In meinem Spanien euch um. Hier blüht
Des Bürgers Glück in nie bewölktem Frieden;
Und diese Ruhe gönn' ich den Flamändern.

Marquis (schnell).

Die Ruhe eines Kirchhofs! Und Sie hoffen,
Zu endigen! was Sie begannen? hoffen,
Der Christenheit gezeitigte Verwandlung,
Den allgemeinen Frühling aufzuhalten,
Der die Gestalt der Welt verjüngt? Sie wollen
Allein in ganz Europa — sich dem Rade
Des Weltverhängnisses, das unaufhaltsam
In vollem Laufe rollt, entgegenwerfen?
Mit Menschenarm in seine Speichen fallen?
Sie werden nicht! Schon flohen Tausende
Aus Ihren Ländern froh und arm. Der Bürger,
Den Sie verloren für den Glauben, war
Ihr edelster. Mit offnen Mutterarmen
Empfängt die Fliehenden Elisabeth,
Und furchtbar blüht durch Künste unsers Landes
Britannien. Verlassen von dem Fleiß
Der neuen Christen, liegt Grenada öde,
Und jauchzend sieht Europa seinen Feind
An selbstgeschlagnen Wunden sich verbluten.

(Der König ist bewegt; der Marquis bemerkt es und tritt einige Schritte näher.)

Sie wollen pflanzen für die Ewigkeit,
Und säen Tod? Ein so erzwungnes Werk
Wird seines Schöpfers Geist nicht überdauern.
Dem Undank haben Sie gebaut — umsonst
Den harten Kampf mit der Natur gerungen,
Umsonst ein großes königliches Leben
Zerstörenden Entwürfen hingeopfert.
Der Mensch ist mehr, als Sie von ihm gehalten.
Des langen Schlummers Bande wird er brechen
Und wiederfordern sein geheiligt Recht
Zu einem Nero und Busiris wirft
Er Ihren Namen, und — das schmerzt mich; denn
Sie waren gut.

König.

Wer hat euch dessen so
Gewiß gemacht?

Marquis (mit Feuer).

Ja, beim Allmächtigen!
Ja — ja — ich wiederhol' es. Geben Sie,
Was Sie uns nahmen, wieder! Lassen Sie,
Großmüthig, wie der Starke, Menschenglück
Aus Ihrem Füllhorn strömen — Geister reifen
In Ihrem Weltgebäude! Geben Sie,
Was Sie uns nahmen, wieder. Werden Sie
Von Millionen Königen ein König.

(Er nähert sich ihm kühn und indem er feste und feurige Blicke auf ihn richtet.)

O, könnte die Beredsamkeit von allen
Den Tausenden, die dieser großen Stunde
Theilhaftig sind, auf meinen Lippen schweben,
Den Strahl, den ich in diesen Augen merke,
Zur Flamme zu erheben! — Geben Sie
Die unnatürliche Vergöttrung auf,
Die uns vernichtet! Werden Sie uns Muster
Des Ewigen und Wahren! Niemals — niemals
Besaß ein Sterblicher so viel, so göttlich
Es zu gebrauchen. Alle Könige
Europens huldigen dem span'schen Namen.
Gehn Sie Europens Königen voran.
Ein Federzug von dieser Hand, und neu
Erschaffen wird die Erde. Geben Sie
Gedankenfreiheit. —

(Sich ihm zu Füßen werfend.)

König

(überrascht, das Gesicht weggewandt und dann wieder auf den Marquis geheftet).

Sonderbarer Schwärmer!
Doch — stehet auf — ich —

Marquis.

Sehen Sie sich um
In seiner herrlichen Natur! Auf Freiheit
Ist sie gegründet — und wie reich ist sie
Durch Freiheit! Er, der große Schöpfer, wirft
In einen Tropfen Thau den Wurm, und läßt
Noch in den todten Räumen der Verwesung
Die Willkür sich ergötzen — Ihre Schöpfung,
Wie eng und arm! Das Rauschen eines Blattes
Erschreckt den Herrn der Christenheit — Sie müssen

Vor jeder Tugend zittern. Er — der Freiheit
Entzückende Erscheinung nicht zu stören —
Er läßt des Uebels grauenvolles Heer
In seinem Weltall lieber toben — ihn,
Den Künstler, wird man nicht gewahr, bescheiden
Verhüllt er sich in ewige Gesetze;
Die sieht der Freigeist, doch nicht ihn. Wozu
Ein Gott? sagt er: die Welt ist sich genug.
Und keines Christen Andacht hat ihn mehr,
Als dieses Freigeists Lästerung, gepriesen.

König.

Und wollet ihr es unternehmen, dies
Erhabne Muster in der Sterblichkeit
In meinen Staaten nachzubilden?

Marquis.

Sie,
Sie können es. Wer anders? Weihen Sie
Dem Glück der Völker die Regentenkraft,
Die — ach so lang — des Thrones Größe nur
Gewuchert hatte — stellen Sie der Menschheit
Verlornen Adel wieder her. Der Bürger
Sei wiederum, was er zuvor gewesen,
Der Krone Zweck — ihn binde keine Pflicht,
Als seiner Brüder gleich ehrwürd'ge Rechte.
Wenn nun der Mensch sich selbst zurückgegeben,
Zu seines Werths Gefühl erwacht — der Freiheit
Erhabne, stolze Tugenden gedeihen —
Dann, Sire, wenn Sie zum glücklichsten der Welt
Ihr eignes Königreich gemacht — dann ist
Es Ihre Pflicht, die Welt zu unterwerfen.

König

(nach einem großen Stillschweigen).

Ich ließ euch bis zu Ende reden — Anders,
Begreif' ich wohl, als sonst in Menschenköpfen,
Malt sich in diesem Kopf die Welt — auch will
Ich fremdem Maßstab euch nicht unterwerfen.
Ich bin der Erste, dem ihr euer Innerstes
Enthüllt. Ich glaub' es, weil ich's weiß. Um dieser
Enthaltung willen, solche Meinungen,
Mit solchem Feuer doch umfaßt, verschwiegen
Zu haben bis auf diesen Tag — um dieser
Bescheidnen Klugheit willen, junger Mann,
Will ich vergessen, daß ich sie erfahren,
Und wie ich sie erfahren. Stehet auf.
Ich will den Jüngling, der sich übereilte,
Als Greis und nicht als König widerlegen.
Ich will es, weil ich's will — Gift also selbst,
Find' ich, kann in gutartigen Naturen
Zu etwas Besserm sich veredeln — Aber
Flieht meine Inquisition. — Es sollte
Mir leid thun —

Marquis.

Wirklich? Sollt' es das?

König (in seinen Anblick verloren).

Ich habe
Solch einen Menschen nie gesehen. — Nein,
Nein, Marquis! Ihr thut mir zu viel. Ich will
Nicht Nero sein. Ich will es nicht sein — will
Es gegen euch nicht sein. Nicht alle
Glückseligkeit soll unter mir verdorren.
Ihr selbst, ihr sollet unter meinen Augen
Fortfahren dürfen, Mensch zu sein.

Marquis (rasch).

Und meine
Mitbürger, Sire? — O! nicht um mich war mir's
Zu thun, nicht meine Sache wollt' ich führen.
Und Ihre Unterthanen, Sire? —

König.

Und wenn
Ihr so gut wisset, wie die Folgezeit
Mich richten wird, so lerne sie an euch,
Wie ich mit Menschen es gehalten, als
Ich einen fand.

Marquis.

O! der gerechteste
Der Könige sei nicht mit einemmale
Der ungerechteste — in Ihrem Flandern
Sind tausend Bessere als ich. Nur Sie —
Darf ich es frei gestehen, großer König?
Sie sehn jetzt unter diesem sanftern Bilde
Vielleicht zum erstenmal die Freiheit.

König (mit gemildertem Ernst).

Nichts mehr
Von diesem Inhalt, junger Mann. — Ich weiß,
Ihr werdet anders denken, kennet ihr
Den Menschen erst, wie ich — Doch hätt' ich euch
Nicht gern zum letztenmal gesehn. Wie fang' ich
Es an, euch zu verbinden?

Marquis.

Lassen Sie
Mich, wie ich bin. Was wär' ich Ihnen, Sire,
Wenn Sie auch mich bestächen?

König.

Diesen Stolz
Ertrag' ich nicht. Ihr seid von heute an
In meinen Diensten — Keine Einwendung!
Ich will es haben.

(Nach einer Pause.)

Aber wie? Was wollte
Ich denn? War es nicht Wahrheit, was ich wollte?
Und hier find' ich noch etwas mehr — Ihr habt
Auf meinem Thron mich ausgefunden, Marquis.
Nicht auch in meinem Hause?

(Da sich der Marquis zu bedenken scheint.)

Ich versteh' euch.
Doch — wär' ich auch von allen Vätern der

Unglücklichste, kann ich nicht glücklich sein
Als Gatte?

Marquis.

Wenn ein hoffnungsvoller Sohn,
Wenn der Besitz der liebenswürdigsten
Gemahlin einem Sterblichen ein Recht
Zu diesem Namen geben, Sire, so sind Sie
Der Glücklichste durch Beides.

König (mit finstrer Miene).

Nein, ich bin's nicht!
Und daß ich's nicht bin, hab' ich tiefer nie
Gefühlt, als eben jetzt —

(Mit einem Blicke der Wehmuth auf dem Marquis verweilend.)

Marquis.

Der Prinz denkt edel
Und gut. Ich hab' ihn anders nie gefunden.

König.

Ich aber hab' es — Was er mir genommen,
Kann keine Krone mir ersetzen — eine
So tugendhafte Königin!

Marquis.

Wer kann
Es wagen, Sire?

König.

Die Welt! Die Lästerung!
Ich selbst! — Hier liegen Zeugnisse, die ganz
Unwidersprechlich sie verdammen; andre
Sind noch vorhanden, die das Schrecklichste
Mich fürchten lassen — Aber, Marquis — schwer,
Schwer fällt es mir, an *eines* nur zu glauben.
Wer klagt sie an? — Wenn *sie* — sie fähig sollte
Gewesen sein, so tief sich zu entehren,
O, wie viel mehr ist mir zu glauben dann
Erlaubt, daß eine Eboli verleumdet?
Haßt nicht der Priester meinen Sohn und sie?
Und weiß ich nicht, daß Alba Rache brütet?
Mein Weib ist mehr werth, als sie alle.

Marquis.

Sire,
Und etwas lebt noch in des Weibes Seele,
Das über allen Schein erhaben ist
Und über alle Lästerung — es heißt
Weibliche Tugend.

König.

Ja! Das sag' ich auch.
So tief, als man die Königin bezichtigt,
Herab zu sinken, kostet viel. So leicht,
Als man mich überreden möchte, reißen
Der Ehre heil'ge Bande nicht. Ihr kennt
Den Menschen, Marquis. Solch ein Mann hat mir
Schon längst gemangelt, ihr seid gut und fröhlich
Und kennet doch den Menschen auch — drum hab'
Ich euch gewählt —

Marquis (überrascht und erschrocken).

Mich, Sire?

König.

Ihr standet
Vor eurem Herrn und habt nichts für euch selbst
Erbeten — nichts. Das ist mir neu — Ihr werdet
Gerecht sein. Leidenschaft wird euren Blick
Nicht irren — Dränget euch zu meinem Sohn,
Erforscht das Herz der Königin. Ich will
Euch Vollmacht senden, sie geheim zu sprechen.
Und jetzt verlaßt mich! (Er zieht eine Glocke.)

Marquis.

Kann ich es mit *einer*
Erfüllten Hoffnung — dann ist dieser Tag
Der schönste meines Lebens.

König (reicht ihm die Hand zum Kusse).

Er ist kein
Verlorner in dem meinigen.

(Der Marquis steht auf und geht. Graf Lerma tritt herein.)

Der Ritter
Wird künftig ungemeldet vorgelassen.

Vierter Akt.

Saal bei der Königin.

Erster Auftritt.

Die Königin. Die Herzogin Olivarez. Die Prinzessin von Eboli. Die Gräfin Fuentes und noch andere Damen.

Königin

(zur Oberhofmeisterin, indem sie aufsteht).

Der Schlüssel fand sich also nicht? — So wird
Man die Schatulle mir erbrechen müssen,
Und zwar sogleich —

(Da sie die Prinzessin von Eboli gewahr wird, welche sich ihr nähert und ihr die Hand küßt.)

Willkommen, liebe Fürstin.
Mich freut, Sie wieder hergestellt zu finden —
Zwar noch sehr blaß —

Fuentes (etwas tückisch).

Die Schuld des bösen Fiebers,
Das ganz erstaunlich an die Nerven greift.
Nicht wahr, Prinzessin?

Königin.

Sehr hab' ich gewünscht,
Sie zu besuchen, meine Liebe. — Doch
Ich darf ja nicht.

Olivarez.

Die Fürstin Eboli
Litt wenigstens nicht Mangel an Gesellschaft. —

Königin.

Das glaub' ich gern. Was haben Sie? Sie zittern.

Eboli.

Nichts — gar nichts, meine Königin. Ich bitte
Um die Erlaubniß wegzugehen.

Königin.

Sie
Verhehlen uns, sind kränker gar, als Sie
Uns glauben machen wollen? Auch das Stehn
Wird Ihnen sauer. Helfen Sie ihr, Gräfin,
Auf dieses Tabouret sich niedersetzen.

Eboli.

Im Freien wird mir besser. (Sie geht ab.)

Königin.

Folgen Sie
Ihr, Gräfin — Welche Anwandlung!

(Ein Page tritt herein und spricht mit der Herzogin, welche sich alsdann zur Königin wendet.)

Olivarez.

Der Marquis
Von Posa, Ihre Majestät — Er kommt
Von Seiner Majestät dem König.

Königin.

Ich
Erwart' ihn.

(Der Page geht ab und öffnet dem Marquis die Thüre.)

Zweiter Auftritt.

Marquis von Posa. Die Vorigen.

(Der Marquis läßt sich auf ein Knie vor der Königin nieder, welche ihm einen Wink gibt, aufzustehen.)

Königin.

Was ist meines Herrn Befehl?
Darf ich ihn öffentlich —

Marquis.

Mein Auftrag lautet
An Ihre königliche Majestät allein.

(Die Damen entfernen sich auf einen Wink der Königin.)

Dritter Auftritt.

Die Königin. Der Marquis von Posa.

Königin (voll Verwunderung).

Wie? Darf ich meinen Augen trauen, Marquis?
Sie an mich abgeschickt vom König?

Marquis.

Dünkt
Das Ihro Majestät so sonderbar?
Mir ganz und gar nicht.

Königin.

Nun, so ist die Welt
Aus ihrer Bahn gewichen. Sie und er —
Ich muß gestehen —

Marquis.

Daß es seltsam klingt?
Das mag wohl sein. — Die gegenwärt'ge Zeit
Ist noch an mehrern Wunderdingen fruchtbar.

Königin.

An größern kaum.

Marquis.

Gesetzt, ich hätte mich
Bekehren lassen endlich — wär' es müde,
An Philipps Hof den Sonderling zu spielen?
Den Sonderling! Was heißt auch das? Wer sich
Den Menschen nützlich machen will, muß doch
Zuerst sich ihnen gleich zu stellen suchen.
Wozu der Secte prahlerische Tracht?
Gesetzt — wer ist von Eitelkeit so frei,
Um nicht für seinen Glauben gern zu werben? —
Gesetzt, ich ginge damit um, den meinen
Auf einen Thron zu setzen?

Königin.

Nein! — Nein, Marquis,
Auch nicht einmal im Scherze möcht' ich dieser
Unreifen Einbildung Sie zeihn. Sie sind
Der Träumer nicht, der etwas unternähme,
Was nicht geendigt werden kann.

Marquis.

Das eben
Wär' noch die Frage, denk' ich.

Königin.

Was ich höchstens
Sie zeihen könnte, Marquis — was von Ihnen
Mich fast befremden könnte, wäre — wäre —

Marquis.

Zweideutelei. Kann sein.

Königin.

Unredlichkeit
Zum wenigsten. Der König wollte mir
Wahrscheinlich nicht durch Sie entbieten lassen,
Was sie mir sagen werden.

Marquis.

Nein.

Königin.

Und kann
Die gute Sache schlimme Mittel adeln?
Kann sich — verzeihen Sie mir diesen Zweifel —
Ihr edler Stolz zu diesem Amte borgen?
Kaum glaub' ich es.

Marquis.

Auch ich nicht, wenn es hier
Nur gelten soll, den König zu betrügen.

Doch das ist meine Meinung nicht. Ihm selbst
Gedenk' ich diesmal redlicher zu dienen,
Als er mir aufgetragen hat.

Königin.

Daran
Erkenn' ich Sie, und nun genug! Was macht er?

Marquis.

Der König? — Wie es scheint, bin ich sehr bald
An meiner strengen Richterin gerecht.
Was ich so sehr nicht zu erzählen eile,
Eilt Ihre Majestät, wie mir geschienen,
Noch weit, weit weniger zu hören. — Doch
Gehört muß es doch werden! Der Monarch
Läßt Ihre Majestät ersuchen, dem
Ambassadeur von Frankreich kein Gehör
Für heute zu bewilligen. Das war
Mein Auftrag. Er ist abgethan.

Königin.

Und das
Ist alles, Marquis, was Sie mir von ihm
Zu sagen haben?

Marquis.

Alles ungefähr,
Was mich berechtigt, hier zu sein.

Königin.

Ich will
Mich gern bescheiden, Marquis, nicht zu wissen,
Was mir vielleicht Geheimniß bleiben muß —

Marquis.

Das muß es, meine Königin — Zwar, wären
Sie nicht Sie selbst, ich würde eilen, Sie
Von ein'gen Dingen zu belehren, vor
Gewissen Menschen Sie zu warnen — doch
Das braucht es nicht bei Ihnen. Die Gefahr
Mag auf- und untergehen um Sie her,
Sie sollen's nie erfahren. Alles dies
Ist ja nicht so viel werth, den goldnen Schlaf
Von eines Engels Stirne zu verjagen.
Auch war es das nicht, was mich hergeführt.
Prinz Carlos —

Königin.

Wie verließen Sie ihn?

Marquis.

Wie
Den einz'gen Weisen seiner Zeit, dem es
Verbrechen ist, die Wahrheit anzubeten —
Und eben so beherzt, für seine Liebe,
Wie jener für die seinige zu sterben.
Ich bringe wenig Worte — aber hier,
Hier ist er selbst.

(Er gibt der Königin einen Brief.)

Königin (nachdem sie ihn gelesen).

Er muß mich sprechen, sagt er.

Marquis.

Das sag' ich auch.

Königin.

Wird es ihn glücklich machen,
Wenn er mit seinen Augen sieht, daß ich
Es auch nicht bin?

Marquis.

Nein — aber thätiger
Soll es ihn machen und entschlossner.

Königin.

Wie?

Marquis.

Der Herzog Alba ist ernannt nach Flandern.

Königin.

Ernannt — so hör' ich.

Marquis.

Widerrufen kann
Der König nie. Wir kennen ja den König.
Doch wahr ist's auch: Hier darf der Prinz nicht bleiben —
Hier nicht, jetzt vollends nicht — und Flandern darf
Nicht aufgeopfert werden.

Königin.

Wissen Sie
Es zu verhindern?

Marquis.

Ja — vielleicht. Das Mittel
Ist fast so schlimm, als die Gefahr. Es ist
Verwegen, wie Verzweiflung. — Doch ich weiß
Von keinem andern.

Königin.

Nennen Sie mir's.

Marquis.

Ihnen,
Nur Ihnen, meine Königin, wag' ich
Es zu entdecken. Nur von Ihnen kann
Es Carlos hören, ohne Abscheu hören.
Der Name freilich, den es führen wird,
Klingt etwas rauh —

Königin.

Rebellion —

Marquis.

Er soll
Dem König ungehorsam werden, soll
Nach Brüssel heimlich sich begeben, wo
Mit offnen Armen die Flamänder ihn
Erwarten. Alle Niederlande stehen
Auf seine Losung auf. Die gute Sache
Wird stark durch einen Königssohn. Er mache
Den span'schen Thron durch seine Waffen zittern.
Was in Madrid der Vater ihm verweigert,
Wird er in Brüssel ihm bewilligen.

Königin.

Sie sprachen
Ihn heute und behaupten das?

Marquis.

Weil ich
Ihn heute sprach.

Königin (nach einer Pause).

Der Plan, den Sie mir zeigen,
Erschreckt und — reizt mich auch zugleich. Ich glaube,
Daß Sie nicht Unrecht haben. — Die Idee
Ist kühn, und eben darum, glaub' ich,
Gefällt sie mir. Ich will sie reifen lassen.
Weiß sie der Prinz?

Marquis.

Er sollte, war mein Plan,
Aus Ihrem Mund zum erstenmal sie hören.

Königin.

Unstreitig! Die Idee ist groß. — Wenn anders
Des Prinzen Jugend —

Marquis.

Schadet nichts. Er findet
Dort einen Egmont und Oranien,
Die braven Krieger Kaiser Carls, so klug
Im Cabinet, als fürchterlich im Felde.

Königin (mit Lebhaftigkeit).

Nein! die Idee ist groß und schön — Der Prinz
Muß handeln. Lebhaft fühl' ich das. Die Rolle,
Die man hier in Madrid ihn spielen sieht,
Drückt mich an seiner Statt zu Boden — Frankreich
Versprech' ich ihm; Savoyen auch. Ich bin
Ganz Ihrer Meinung, Marquis, er muß handeln. —
Doch dieser Anschlag fordert Geld.

Marquis.

Auch das liegt schon
Bereit —

Königin.

Und dazu weiß ich Rath.

Marquis.

So darf ich
Zu der Zusammenkunft ihm Hoffnung geben?

Königin.

Ich will mir's überlegen.

Marquis.

Carlos dringt
Auf Antwort, Ihre Majestät. — Ich hab'
Ihm zugesagt, nicht leer zurück zu kehren.

(Seine Schreibtafel der Königin reichend.)

Zwei Zeilen sind für jetzt genug —

Königin (nachdem sie geschrieben).

Werd' ich
Sie wiedersehn?

Marquis.

So oft Sie es befehlen.

Königin.

So oft — so oft ich es befehle? — Marquis!
Wie muß ich diese Freiheit mir erklären?

Marquis.

So arglos, als Sie immer können. Wir
Genießen sie — das ist genug — das ist
Für meine Königin genug.

Königin (abbrechend).

Wie sollt' es
Mich freuen, Marquis, wenn der Freiheit endlich
Noch diese Zuflucht in Europa bliebe!
Wenn sie durch ihn es bliebe! — Rechnen Sie
Auf meinen stillen Antheil —

Marquis (mit Feuer).

O, ich wußt' es,
Ich mußte hier verstanden werden —

Herzogin Olivarez (erscheint an der Thüre).

Königin (fremd zum Marquis).

Was
Von meinem Herrn, dem König, kommt, werd' ich
Als ein Gesetz verehren. Gehen Sie,
Ihm meine Unterwerfung zu versichern!

(Sie gibt ihm einen Wink. Der Marquis geht ab.)

Galerie.

Vierter Auftritt.

Don Carlos und Graf Lerma.

Carlos.

Hier sind wir ungestört. Was haben Sie
Mir zu entdecken?

Lerma.

Eure Hoheit hatten
An diesem Hofe einen Freund.

Carlos (stutzt).

Den ich
Nicht wüßte! — Wie? Was wollen Sie damit?

Lerma.

So muß ich um Vergebung bitten, daß
Ich mehr erfuhr, als ich erfahren durfte.
Doch, Eurer Hoheit zur Beruhigung,
Ich hab' es wenigstens von treuer Hand,
Denn, kurz, ich hab' es von mir selbst.

Carlos.

Von wem
Ist denn die Rede?

Lerma.

Marquis Posa —

Carlos.

Nun?

Lerma.

Wenn etwa mehr, als jemand wissen darf,
Von Eurer Hoheit ihm bewußt sein sollte,
Wie ich beinahe fürchte —

Carlos.
Wie Sie fürchten?

Lerma.
— Er war beim König.

Carlos.
So?

Lerma.
Zwei volle Stunden,
Und in sehr heimlichem Gespräch.

Carlos.
Wahrhaftig?

Lerma.
Es war von keiner Kleinigkeit die Rede.

Carlos.
Das will ich glauben.

Lerma.
Ihren Namen, Prinz,
Hört' ich zu öfternmalen.

Carlos.
Hoffentlich
Kein schlimmes Zeichen.

Lerma.
Auch ward heute Morgen
Im Schlafgemache Seiner Majestät
Der Königin sehr räthselhaft erwähnt.

Carlos (tritt bestürzt zurück).
Graf Lerma?

Lerma.
Als der Marquis weggegangen,
Empfing ich den Befehl, ihn künftighin
Unangemeldet vorzulassen.

Carlos.
Das
Ist wirklich viel.

Lerma.
Ganz ohne Beispiel, Prinz,
So lang mir denkt, daß ich dem König diene.

Carlos.
Viel! Wahrlich viel! — Und wie? wie, sagten Sie,
Wie ward der Königin erwähnt?

Lerma (tritt zurück).
Nein, Prinz,
Nein! Das ist wider meine Pflicht.

Carlos.
Wie seltsam!
Sie sagen mir das eine und verhehlen
Das andre mir.

Lerma.
Das erste war ich Ihnen,
Das zweite bin ich dem Monarchen schuldig.

Carlos.
— Sie haben Recht.

Lerma.
Den Marquis hab' ich zwar
Als Mann von Ehre stets gekannt.

Carlos.
Dann haben
Sie ihn sehr gut gekannt.

Lerma.
Jedwede Tugend
Ist fleckenfrei — bis auf den Augenblick
Der Probe.

Carlos.
Auch wohl hier und da noch drüber.

Lerma.
Und eines großen Königs Gunst dünkt mir
Der Frage werth. An diesem goldnen Angel
Hat manche starke Tugend sich verblutet.

Carlos.
O ja.

Lerma.
Oft sogar ist es weise, zu entdecken,
Was nicht verschwiegen bleiben kann.

Carlos.
Ja, weise!
Doch, wie Sie sagen, haben Sie den Marquis
Als Mann von Ehre nur gekannt?

Lerma.
Ist er
Es noch, so macht mein Zweifel ihn nicht schlechter,
Und Sie, mein Prinz, gewinnen doppelt.

(Er will gehen.)

Carlos
(folgt ihm gerührt und drückt ihm die Hand).
Dreifach
Gewinn' ich, edler, würd'ger Mann — ich sehe
Um einen Freund mich reicher, und es kostet
Mir den nicht, den ich schon besaß.

(Lerma geht ab.)

Fünfter Auftritt.

Marquis von Posa kommt durch die Galerie. Carlos.

Marquis.
Carl! Carl!

Carlos.
Wer ruft? Ah, du bist's! Eben recht. Ich eile
Voraus ins Kloster. Komm bald nach.

(Er will fort.)

Marquis.
Nur zwei
Minuten — bleib.

Carlos.
Wenn man uns überfiele —

Marquis.

Man wird doch nicht. Es ist sogleich geschehen.
Die Königin —

Carlos.

Du warst bei meinem Vater?

Marquis.

Er ließ mich rufen; ja.

Carlos (voll Erwartung).

Nun?

Marquis.

Es ist richtig.
Du wirst sie sprechen.

Carlos.

Und der König? Was
Will denn der König?

Marquis.

Der? Nicht viel. — Neugierde,
Zu wissen, wer ich bin. — Dienstfertigkeit
Von unbestellten guten Freunden. Was
Weiß ich? Er bot mir Dienste an.

Carlos.

Die du
Doch abgelehnt?

Marquis.

Versteht sich.

Carlos.

Und wie kamt
Ihr auseinander?

Marquis.

Ziemlich gut.

Carlos.

Von mir
War also wohl die Rede nicht?

Marquis.

Von dir?
Doch. Ja. Im Allgemeinen.
(Er zieht ein Souvenir heraus und gibt es dem Prinzen.)
Hier vorläufig
Zwei Worte von der Königin, und morgen
Werd' ich erfahren, wo und wie —

Carlos

(liest sehr zerstreut, steckt die Schreibtafel ein und will gehen).

Beim Prior
Triffst du mich also.

Marquis.

Warte doch. Was eilst du?
Es kommt ja niemand.

Carlos (mit erkünsteltem Lächeln).

Haben wir denn wirklich
Die Rollen umgetauscht? Du bist ja heute
Erstaunlich sicher.

Marquis.

Heute? Warum heute?

Carlos.

Und was schreibt mir die Königin?

Marquis.

Hast du
Denn nicht im Augenblick gelesen?

Carlos.

Ich?
Ja so.

Marquis.

Was hast du denn? Was ist dir?

Carlos

(liest das Geschriebene noch einmal. Entzückt und feurig).

Engel
Des Himmels! Ja, ich will es sein — ich will —
Will deiner werth sein — Große Seelen macht
Die Liebe größer. Sei's auch, was es sei.
Wenn du es mir gebietest, ich gehorche —
Sie schreibt, daß ich auf eine wichtige
Entschließung mich bereiten soll. Was kann
Sie damit meinen? Weißt du nicht?

Marquis.

Wenn ich's
Auch wüßte, Carl, bist du auch jetzt gestimmt,
Es anzuhören?

Carlos.

Hab' ich dich beleidigt?
Ich war zerstreut. Vergib mir, Roderich.

Marquis.

Zerstreut? Wodurch?

Carlos.

Durch — ich weiß selber nicht.
Dies Souvenir ist also mein?

Marquis.

Nicht ganz!
Vielmehr bin ich gekommen, mir sogar
Deins auszubitten.

Carlos.

Meins? Wozu?

Marquis.

Und was
Du etwa sonst an Kleinigkeiten, die
In keines Dritten Hände fallen dürfen,
An Briefen oder abgerissenen
Concepten bei dir führst — kurz, deine ganze
Brieftasche —

Carlos.

Wozu aber?

Marquis.

Nur auf alle Fälle.
Wer kann für Ueberraschung stehn? Bei mir
Sucht sie doch niemand. Gib.

Carlos (sehr unruhig).

Das ist doch seltsam!
Woher auf einmal diese —

Kaulbach del. Stahlst. v. Steifensand, Düsseldorf.

DON CARLOS.

VIERTER ACT. SIEBENTER AUFTRITT.

Marquis.

Sei ganz ruhig.
Ich will nichts damit angedeutet haben.
Gewißlich nicht? Es ist Behutsamkeit
Vor der Gefahr. So hab' ich's nicht gemeint,
So wahrlich nicht, daß du erschrecken solltest.

Carlos (gibt ihm die Brieftasche).

Verwahr' sie gut.

Marquis.

Das werd' ich.

Carlos (sieht ihn bedeutend an).

Roderich!
Ich gab dir viel.

Marquis.

Noch immer nicht so viel,
Als ich von dir schon habe — Dort also
Das Uebrige, und jetzt leb' wohl — leb' wohl!

(Er will gehen.)

Carlos

(kämpft zweifelhaft mit sich selbst — endlich ruft er ihn zurück).

Gib mir die Briefe doch noch einmal. Einer
Von ihr ist auch darunter, den sie damals,
Als ich so tödtlich krank gelegen, nach
Alcala mir geschrieben. Stets hab' ich
Auf meinem Herzen ihn getragen. Mich
Von diesem Brief zu trennen, fällt mir schwer.
Laß mir den Brief — nur den — das Uebrige
Nimm alles.

(Er nimmt ihn heraus und gibt die Brieftasche zurück.)

Marquis.

Carl, ich thu' es ungern. Just
Um diesen Brief war mir's zu thun.

Carlos.

Leb' wohl!

(Er geht langsam und still weg, an der Thüre bleibt er einen Augenblick stehen, kehrt wieder um und bringt ihm den Brief.)

Da hast du ihn.

(Seine Hand zittert. Thränen stürzen aus seinen Augen, er fällt dem Marquis um den Hals und drückt sein Gesicht wider dessen Brust.)

Das kann mein Vater nicht?
Nicht wahr, mein Roderich? Das kann er doch nicht?

(Er geht schnell fort.)

Sechster Auftritt.

Marquis (sieht ihm erstaunt nach).

Wär's möglich? Wär' es? Also hätt' ich ihn
Doch nicht gekannt? Nicht ganz? In seinem Herzen
Wär' diese Falte wirklich mir entgangen?
Mißtrauen gegen seinen Freund!
Nein, es ist Lästerung! — Was that er mir,
Daß ich der Schwächen schwächster ihn verklage?
Was ich ihn zeihe, werd' ich selbst — Befremden —
Das mag es ihn, das glaub' ich gern. Wann hätte
Er dieser seltsamen Verschlossenheit
Zu seinem Freunde sich versehn? — Auch schmerzen!
Ich kann dir's nicht ersparen, Carl, und länger
Muß ich noch deine gute Seele quälen.
Der König glaubte dem Gefäß, dem er
Sein heiliges Geheimniß übergeben,
Und Glauben fordert Dankbarkeit. Was wäre
Geschwätzigkeit, wenn mein Verstummen dir
Nicht Leiden bringt? vielleicht erspart? Warum
Dem Schlafenden die Wetterwolke zeigen,
Die über seinem Scheitel hängt? — Genug,
Daß ich sie still an dir vorüber führe,
Und, wenn du aufwachst, heller Himmel ist.

(Er geht ab.)

Cabinet des Königs.

Siebenter Auftritt.

Der König in einem Sessel — neben ihm die **Infantin Clara Eugenia.**

König (nach einem tiefen Stillschweigen).

Nein! Es ist dennoch meine Tochter — Wie
Kann die Natur mit solcher Wahrheit lügen?
Dies blaue Auge ist ja mein! Find' ich
In jedem dieser Züge mich nicht wieder?
Kind meiner Liebe, ja, du bist's. Ich drücke
Dich an mein Herz — du bist mein Blut.

(Er stutzt und hält inne.)

Mein Blut!
Was kann ich Schlimmres fürchten? Meine Züge,
Sind sie die seinigen nicht auch?

(Er hat das Medaillon in die Hand genommen und sieht wechselsweise auf das Bild und in einen gegenüber stehenden Spiegel — endlich wirft er es zur Erde, steht schnell auf und drückt die Infantin von sich.)

Weg, weg!
In diesem Abgrund geh' ich unter.

Achter Auftritt.

Graf Lerma. Der König.

Lerma.

Eben
Sind Ihre Majestät, die Königin,
Im Vorgemach erschienen.

König.

Jetzt?

Lerma.

Und bitten
Um gnädigstes Gehör —

König.

Jetzt aber? Jetzt?

In dieser ungewohnten Stunde? — Nein!
Jetzt kann ich sie nicht sprechen — jetzt nicht —

Lerma.

Hier
Sind Ihre Majestät schon selbst —

(Er geht ab.)

Neunter Auftritt.

Der König. Die Königin tritt herein. **Die Infantin.**

(Die letztere fliegt ihr entgegen und schmiegt sich an sie an. Die Königin fällt vor dem Könige nieder, welcher stumm und verwirrt steht.)

Königin.

Mein Herr
Und mein Gemahl — ich muß — ich bin gezwungen,
Vor Ihrem Thron Gerechtigkeit zu suchen.

König.

Gerechtigkeit? —

Königin.

Unwürdig seh' ich mir
An diesem Hof begegnet. Meine
Schatulle ist erbrochen —

König.

Was?

Königin.

Und Sachen
Von großem Werth für mich daraus verschwunden —

König.

Von großem Werth für Sie —

Königin.

Durch die Bedeutung,
Die eines Unbelehrten Dreistigkeit
Vermögend wäre —

König.

Dreistigkeit — Bedeutung
Doch — stehn Sie auf.

Königin.

Nicht eher, mein Gemahl,
Bis Sie durch ein Versprechen sich gebunden,
Kraft Ihres königlichen Arms zu meiner
Genugthuung den Thäter mir zu stellen,
Wo nicht, von einem Hofstaat mich zu trennen,
Der meinen Dieb verbirgt —

König.

Stehn Sie doch auf —
In dieser Stellung — Stehn Sie auf —

Königin (steht auf).

Daß er
Von Range sein muß, weiß ich — denn in der
Schatulle lag an Perlen und Demanten
Weit über eine Million, und er
Begnügte sich mit Briefen —

König.

Die ich doch —

Königin.

Recht gerne, mein Gemahl. Es waren Briefe
Und ein Medaillon von dem Infanten.

König.

Von —

Königin.

Dem Infanten, Ihrem Sohn.

König.

An Sie?

Königin.

An mich.

König.

Von dem Infanten? Und das sagen
Sie mir?

Königin.

Warum nicht Ihnen, mein Gemahl?

König.

Mit dieser Stirne?

Königin.

Was fällt Ihnen auf?
Ich denke, Sie erinnern sich der Briefe,
Die mit Bewilligung von beiden Kronen
Don Carlos mir nach Saint-Germain geschrieben.
Ob auch das Bild, womit er sie begleitet,
In diese Freiheit einbedungen worden,
Ob seine rasche Hoffnung eigenmächtig
Sich diesen kühnen Schritt erlaubt — das will
Ich zu entscheiden mich nicht unterfangen.
Wenn's Uebereilung war, so war es die
Verzeihlichste — da bin ich für ihn Bürge.
Denn damals fiel ihm wohl nicht bei, daß es
Für seine Mutter wäre —

(Sieht die Bewegung des Königs.)

Was ist das?
Was haben Sie?

Infantin

(welche unterdessen das Medaillon auf dem Boden gefunden und damit gespielt hat, bringt es der Königin).

Ah! Sieh da, meine Mutter!
Das schöne Bild —

Königin.

Was denn, mein —

(Sie erkennt das Medaillon, und bleibt in sprachloser Erstarrung stehen. Beide sehen einander mit unverwandten Augen an. Nach einem langen Stillschweigen.)

Wahrlich, Sire!
Dies Mittel, seiner Gattin Herz zu prüfen,
Dünkt mir sehr königlich und edel — Doch
Noch eine Frage möcht' ich mir erlauben.

König.

Das Fragen ist an mir.

Königin.

Durch meinen Argwohn
Soll doch die Unschuld wenigstens nicht leiden. —
Wenn also dieser Diebstahl Ihr Befehl
Gewesen —

König.

Ja.

Königin.

Dann hab' ich niemand anzuklagen
Und niemand weiter zu bedauern — niemand,
Als Sie, dem die Gemahlin nicht geworden,
Bei welcher solche Mittel sich verlohnen.

König.

Die Sprache kenn' ich. — Doch, Madame,
Zum zweitenmale soll sie mich nicht täuschen,
Wie in Aranjuez sie mich getäuscht.
Die engelreine Königin, die damals
Mit so viel Würde sich vertheidigt — jetzt
Kenn' ich sie besser.

Königin.

Was ist das?

König.

Kurz also
Und ohne Hinterhalt, Madame! — Ist's wahr,
Noch wahr, daß Sie mit niemand dort gesprochen?
Mit niemand? Ist das wirklich wahr?

Königin.

Mit dem Infanten
Hab' ich gesprochen. Ja.

König.

Ja? — Nun, so ist's
Am Tage. Es ist offenbar. So frech!
So wenig Schonung meiner Ehre!

Königin.

Ehre, Sire?
Wenn Ehre zu verletzen war, so, fürcht' ich,
Stand eine größre auf dem Spiel, als mir
Castilien zur Morgengabe brachte.

König.

Warum verleugneten Sie mir?

Königin.

Weil ich
Es nicht gewohnt bin, Sire, in Gegenwart
Der Höflinge, auf Delinquentenweise
Verhören mich zu lassen. Wahrheit werde
Ich nie verleugnen, wenn mit Ehrerbietung
Und Güte sie gefordert wird. — Und war
Das wohl der Ton, den Eure Majestät
Mir in Aranjuez zu hören gaben?
Ist etwa die versammelte Grandezza
Der Richterstuhl, vor welchen Königinnen
Zu ihrer stillen Thaten Rechenschaft
Gezogen werden? Ich gestattete
Dem Prinzen die Zusammenkunft, um die
Er dringend bat. Ich that es, mein Gemahl,
Weil ich es wollte — weil ich den Gebrauch
Nicht über Dinge will zum Richter setzen,
Die ich für tadellos erkannt — und Ihnen
Verbarg ich es, weil ich nicht lüstern war,
Mit Eurer Majestät um diese Freiheit
Vor meinem Hofgesinde mich zu streiten.

König.

Sie sprechen kühn, Madame, sehr —

Königin.

Und auch darum,
Setz' ich hinzu, weil der Infant doch schwerlich
Der Billigkeit, die er verdient, sich zu
Erfreuen hat in seines Vaters Herzen —

König.

Die er verdient?

Königin.

Denn warum soll ich es
Verbergen, Sire? — Ich schätz' ihn sehr und lieb' ihn
Als meinen theuersten Verwandten, der
Einst werth befunden worden, einen Namen
Zu führen, der mich mehr anging — Ich habe
Noch nicht recht einsehn lernen, daß er mir
Gerade darum fremder sollte sein,
Als jeder Andre, weil er ehedem
Vor jedem Andern theuer mir gewesen.
Wenn Ihre Staatsmaxime Bande knüpft,
Wie sie für gut es findet, soll es ihr
Doch etwas schwerer werden, sie zu lösen.
Ich will nicht hassen, wen ich soll — und, weil
Man endlich doch zu reden mich gezwungen —
Ich will es nicht — will meine Wahl nicht länger
Gebunden sehn —

König.

Elisabeth! Sie haben
In schwachen Stunden mich gesehen. Diese
Erinnerung macht Sie so kühn. Sie trauen
Auf eine Allmacht, die Sie oft genug
An meiner Festigkeit geprüft. — Doch fürchten
Sie desto mehr. Was bis zu Schwächen mich
Gebracht, kann auch zu Raserei mich führen.

Königin.

Was hab' ich denn begangen?

König (nimmt ihre Hand).

Wenn es ist,
Doch ist — und ist es denn nicht schon? — wenn Ihrer
Verschuldung volles, aufgehäuftes Maß
Auch nur um eines Athems Schwere steigt —
Wenn ich der Hintergangne bin —

(Er läßt ihre Hand los.)

Ich kann
Auch über diese letzte Schwäche siegen.

Ich kann's und will's — Dann wehe mir und Ihnen,
Elisabeth!

Königin.

Was hab' ich denn begangen?

König.

Dann meinetwegen fließe Blut —

Königin.

So weit
Ist es gekommen — Gott!

König.

Ich kenne
Mich selbst nicht mehr — ich ehre keine Sitte
Und keine Stimme der Natur und keinen
Vertrag der Nationen mehr —

Königin.

Wie sehr
Beklag' ich Eure Majestät —

König (außer Fassung).

Beklagen!
Das Mitleid einer Buhlerin —

Infantin
(hängt sich erschrocken an ihre Mutter).

Der König zürnt,
Und meine schöne Mutter weint.

König
(stößt das Kind unsanft von der Königin).

Königin
(mit Sanftmuth und Würde, aber mit zitternder Stimme).

Dies Kind
Muß ich doch sicher stellen vor Mißhandlung.
Komm mit mir, meine Tochter.
(Sie nimmt sie auf den Arm.)
Wenn der König
Dich nicht mehr kennen will, so muß ich jenseits
Der Pyrenäen Bürgen kommen lassen,
Die unsre Sache führen.
(Sie will gehen.)

König (betreten).

Königin?

Königin.

Ich kann nicht mehr — das ist zu viel —
(Sie will die Thür erreichen und fällt mit dem Kinde an der Schwelle zu Boden.)

König (hinzueilend, voll Bestürzung).

Gott! Was ist das? —

Infantin (ruft voll Schrecken).

Ach, meine Mutter blutet!
(Sie eilt hinaus.)

König (ängstlich um sie beschäftigt).

Welch fürchterlicher Zufall! Blut! Verdien' ich,
Daß Sie so hart mich strafen? Stehn Sie auf.
Erholen Sie sich! Stehn Sie auf! — Man kommt!
Man überrascht uns — Stehn Sie auf! Soll sich
Mein ganzer Hof an diesem Schauspiel weiden?
Muß ich Sie bitten aufzustehn?
(Sie richtet sich auf, von dem König unterstützt.)

Zehnter Auftritt.

Die Vorigen. Alba, Domingo treten erschrocken herein. Damen folgen.

König.

Man bringe
Die Königin zu Hause. Ihr ist übel.
(Die Königin geht ab, begleitet von den Damen. Alba und Domingo treten näher.)

Alba.

Die Königin in Thränen, und auf ihrem
Gesichte Blut —

König.

Das nimmt die Teufel Wunder,
Die mich verleitet haben?

Alba. Domingo.

Wir?

König.

Die mir
Genug gesagt, zum Rasen mich zu bringen,
Zu meiner Ueberzeugung nichts.

Alba.

Wir gaben,
Was wir gehabt —

König.

Die Hölle dank' es euch.
Ich habe, was mich reut, gethan. War das
Die Sprache eines schuldigen Gewissens?

Marquis von Posa (noch außerhalb der Scene).

Ist der Monarch zu sprechen?

Eilfter Auftritt.

Marquis von Posa. Die Vorigen.

König
(bei dieser Stimme lebhaft auffahrend und dem Marquis einige Schritte entgegen gehend).

Ah, das ist er!
Seid mir willkommen, Marquis — Eurer, Herzog,
Bedarf ich jetzt nicht mehr. Verlaßt uns.
(Alba und Domingo sehen einander mit stummer Verwunderung an, und gehen.)

Zwölfter Auftritt.

Der König und Marquis von Posa.

Marquis.

Sire!
Dem alten Manne, der in zwanzig Schlachten

Dem Tod für Sie entgegen ging, fällt es
Doch hart, sich so entfernt zu sehn!

König.

Euch ziemt
Es, so zu denken, so zu handeln mir.
Was ihr in wenig Stunden mir gewesen,
War er in einem Menschenalter nicht.
Ich will nicht heimlich thun mit meinem Wohlgefallen;
Das Siegel meiner königlichen Gunst
Soll hell und weit auf eurer Stirne leuchten.
Ich will den Mann, den ich zum Freund gewählt,
Beneidet sehn.

Marquis.

Und dann auch, wenn die Hülle
Der Dunkelheit allein ihn fähig machte,
Des Namens werth zu sein?

König.

Was bringt
Ihr mir?

Marquis.

Als ich das Vorgemach durchgehe,
Hör' ich von einem schrecklichen Gerüchte,
Das mir unglaublich däucht — Ein heftiger
Wortwechsel — Blut — die Königin —

König.

Ihr kommt von dort?

Marquis.

Entsetzen sollt' es mich,
Wenn das Gerücht nicht Unrecht hätte, wenn
Von Eurer Majestät indeß vielleicht
Etwas geschehen wäre — Wichtige
Entdeckungen, die ich gemacht, verändern
Der Sache ganze Lage.

König.

Nun?

Marquis.

Ich fand
Gelegenheit, des Prinzen Portefeuille
Mit einigen Papieren wegzunehmen,
Die, wie ich hoffe, ein'ges Licht —

(Er gibt Carlos Brieftasche dem König.)

König (durchsieht sie begierig).

Ein Schreiben
Vom Kaiser, meinem Vater — — Wie? Von dem
Ich nie gehört zu haben mich entsinne?

(Er liest es durch, legt es bei Seite und eilt zu den andern Papieren.)

Der Plan zu einer Festung — Abgerissne
Gedanken aus dem Tacitus — Und was
Denn hier? — Die Hand sollt' ich doch kennen!
Es ist von einer Dame.

(Er liest aufmerksam, bald laut, bald leise.)

„Dieser Schlüssel — —
„Die hintern Zimmer im Pavillon
„Der Königin" — Ha! Was wird das? — „Hier darf
„Die Liebe frei — Erhörung — schöner Lohn" —
Satanische Verrätherei! Jetzt kenn' ich's,
Sie ist es. Es ist ihre Hand!

Marquis.

Die Hand
Der Königin? Unmöglich —

König.

Der Prinzessin
Von Eboli —

Marquis.

So wär' es wahr, was mir
Unlängst der Page Henarez gestanden,
Der Brief und Schlüssel überbrachte.

König

(des Marquis Hand fassend, in heftiger Bewegung).

Marquis,
Ich sehe mich in fürchterlichen Händen!
Dies Weib — ich will es nur gestehen — Marquis,
Dies Weib erbrach der Königin Schatulle,
Die erste Warnung kam von ihr — Wer weiß,
Wie viel der Mönch drum wissen mag — Ich bin
Durch ein verruchtes Bubenstück betrogen.

Marquis.

Dann wär' es ja noch glücklich —

König.

Marquis! Marquis!
Ich fange an zu fürchten, daß ich meiner
Gemahlin doch zu viel gethan —

Marquis.

Wenn zwischen
Dem Prinzen und der Königin geheime
Verständnisse gewesen sind, so waren
Sie sicherlich von weit — weit anderm Inhalt,
Als dessen man sie angeklagt. Ich habe
Gewisse Nachricht, daß des Prinzen Wunsch,
Nach Flandern abzureisen, in dem Kopfe
Der Königin entsprang.

König.

Ich glaubt' es immer.

Marquis.

Die Königin hat Ehrgeiz — Darf ich mehr
Noch sagen? — Mit Empfindlichkeit sieht sie
In ihrer stolzen Hoffnung sich getäuscht
Und von des Thrones Antheil ausgeschlossen.
Des Prinzen rasche Jugend bot sich ihren
Weit blickenden Entwürfen dar — ihr Herz —
Ich zweifle, ob sie lieben kann.

König.

Vor ihren
Staatsklugen Planen zittr' ich nicht.

Marquis.

Ob sie geliebt wird? — Ob von dem Infanten

Nichts Schlimmeres zu fürchten? Diese Frage
Scheint mir der Untersuchung werth. Hier, glaub' ich,
Ist eine strengre Wachsamkeit vonnöthen —

König.

Ihr haftet mir für ihn. —

Marquis (nach einigem Bedenken).

Wenn Eure Majestät
Mich fähig halten, dieses Amt zu führen,
So muß ich bitten, es uneingeschränkt
Und ganz in meine Hand zu übergeben.

König.

Das soll geschehen.

Marquis.

Wenigstens durch keinen
Gehilfen, welchen Namen er auch habe,
In Unternehmungen, die ich etwa
Für nöthig finden könnte, mich zu stören —

König.

Durch keinen. Ich versprech' es euch. Ihr wart
Mein guter Engel. Wie viel Dank bin ich
Für diesen Wink euch schuldig!
(Zu Lerma, der bei den letzten Worten hereintritt.)
Wie verließt ihr
Die Königin?

Lerma.

Noch sehr erschöpft von ihrer Ohnmacht.
(Er sieht den Marquis mit zweideutigen Blicken an und geht.)

Marquis (nach einer Pause zum König).

Noch eine Vorsicht scheint mir nöthig.
Der Prinz, fürcht' ich, kann Warnungen erhalten.
Er hat der guten Freunde viel — vielleicht
Verbindungen in Gent mit den Rebellen.
Die Furcht kann zu verzweifelten Entschlüssen
Ihn führen — Darum rieth' ich an, gleich jetzt
Vorkehrungen zu treffen, diesem Fall
Durch ein geschwindes Mittel zu begegnen.

König.

Ihr habt ganz Recht. Wie aber —

Marquis.

Ein geheimer
Verhaftsbefehl, den Eure Majestät
In meine Hände niederlegen, mich
Im Augenblicke der Gefahr sogleich
Desselben zu bedienen — und —
(Wie sich der König zu bedenken scheint.)
Es bliebe
Fürs erste Staatsgeheimniß, bis —

König

(zum Schreibepult gehend und den Verhaftsbefehl niederschreibend).

Das Reich
Ist auf dem Spiele — Außerordentliche Mittel
Erlaubt die dringende Gefahr — Hier, Marquis —
Euch brauch' ich keine Schonung zu empfehlen —

Marquis (empfängt den Verhaftsbefehl).

Es ist aufs Aeußerste, mein König.

König (legt die Hand auf seine Schulter).

Geht,
Geht, lieber Marquis — Ruhe meinem Herzen
Und meinen Nächten Schlaf zurück zu bringen.
(Beide gehen ab zu verschiedenen Seiten.)

Galerie.

Dreizehnter Auftritt.

Carlos kommt in der größten Beängstigung. **Graf Lerma** ihm entgegen.

Carlos.

Sie such' ich eben.

Lerma.

Und ich Sie.

Carlos.

Ist's wahr?
Um Gottes willen, ist es wahr?

Lerma.

Was denn?

Carlos.

Daß er den Dolch nach ihr gezückt? daß man
Aus seinem Zimmer blutig sie getragen?
Bei allen Heiligen, antworten Sie!
Was muß ich glauben? was ist wahr?

Lerma.

Sie fiel
Ohnmächtig hin und ritzte sich im Fallen.
Sonst war es nichts.

Carlos.

Sonst hat es nicht Gefahr?
Sonst nicht? Bei Ihrer Ehre, Graf?

Lerma.

Nicht für
Die Königin — doch desto mehr für Sie.

Carlos.

Für meine Mutter nicht! Nun, Gott sei Dank!
Mir kam ein schreckliches Gerücht zu Ohren,
Der König rase gegen Kind und Mutter,
Und ein Geheimniß sei entdeckt.

Lerma.

Das Letzte
Kann auch wohl wahr sein —

Carlos.

Wahr sein! Wie?

Lerma.

Prinz, eine Warnung gab ich Ihnen heute,
Die Sie verachtet haben. Nützen Sie
Die zweite besser.

Carlos.

Wie?

Lerma.

Wenn ich mich anders
Nicht irre, Prinz, sah ich vor wen'gen Tagen
Ein Portefeuille von himmelblauem Sammt,
Mit Gold durchwirkt, in Ihrer Hand —

Carlos (etwas bestürzt).

So eins
Besitz' ich. — Ja — Nun? —

Lerma.

Auf der Decke, glaub' ich,
Ein Schattenriß, mit Perlen eingefaßt —

Carlos.

Ganz recht.

Lerma.

Als ich vorhin ganz unvermuthet
Ins Cabinet des Königs trat, glaubt' ich
Das nämliche in seiner Hand zu sehen,
Und Marquis Posa stand bei ihm —

Carlos

(nach einem kurzen erstarrenden Stillschweigen, heftig).

Das ist
Nicht wahr.

Lerma (empfindlich).

Dann freilich bin ich ein Betrüger.

Carlos (sieht ihn lange an).

Der sind Sie. Ja.

Lerma.

Ach! ich verzeih' es Ihnen.

Carlos

(geht in schrecklicher Bewegung auf und nieder, und bleibt endlich vor ihm stehen).

Was hat er dir zu Leid gethan? Was haben
Die unschuldsvollen Bande dir gethan,
Die du mit höllischer Geschäftigkeit
Zu reißen dich beeiferst?

Lerma.

Prinz, ich ehre
Den Schmerz, der Sie unbillig macht.

Carlos.

O Gott!
Gott! — Gott! Bewahre mich vor Argwohn!

Lerma.

Auch
Erinnr' ich mich des Königs eigner Worte:
Wie vielen Dank sagt' er, als ich herein trat,
Bin ich für diese Neuigkeit euch schuldig!

Carlos.

O stille! stille!

Lerma.

Herzog Alba soll
Gefallen sein — dem Prinzen Ruy Gomez
Das große Siegel abgenommen und
Dem Marquis übergeben sein —

Carlos (in tiefes Grübeln verloren).

Und mir verschwieg er!
Warum verschwieg er mir?

Lerma.

Der ganze Hof
Staunt ihn schon als allmächtigen Minister,
Als unumschränkten Günstling an —

Carlos.

Er hat
Mich lieb gehabt, sehr lieb. Ich war ihm theuer,
Wie seine eigne Seele. O, das weiß ich —
Das haben tausend Proben mir erwiesen.
Doch sollen Millionen ihm, soll ihm
Das Vaterland nicht theurer sein als Einer?
Sein Busen war für einen Freund zu groß,
Und Carlos Glück zu klein für seine Liebe.
Er opferte mich seiner Tugend. Kann
Ich ihn drum schelten? — Ja, es ist gewiß!
Jetzt ist's gewiß. Jetzt hab' ich ihn verloren.

(Er geht seitwärts und verhüllt das Gesicht.)

Lerma (nach einigem Stillschweigen).

Mein bester Prinz, was kann ich für Sie thun?

Carlos (ohne ihn anzusehen).

Zum König gehen und mich auch verrathen.
Ich habe nichts zu schenken.

Lerma.

Wollen Sie
Erwarten, was erfolgen mag?

Carlos

(stützt sich auf das Geländer und sieht starr vor sich hinaus).

Ich hab' ihn
Verloren. O, jetzt bin ich ganz verlassen!

Lerma (nähert sich ihm mit theilnehmender Rührung).

Sie wollen nicht auf Ihre Rettung denken?

Carlos.

Auf meine Rettung? — Guter Mensch!

Lerma.

Und sonst,
Sonst haben Sie für niemand mehr zu zittern?

Carlos (fährt auf).

Gott! Woran mahnen Sie mich! — Meine Mutter!
Der Brief, den ich ihm wieder gab! ihm erst
Nicht lassen wollte und doch ließ!

(Er geht heftig und die Hände ringend auf und nieder.)

Womit
Hat sie es denn verdient um ihn? Sie hätt' er
Doch schonen sollen. Lerma, hätt' er nicht?

(Rasch, entschlossen.)

Ich muß zu ihr — ich muß sie warnen, muß
Sie vorbereiten — Lerma, lieber Lerma —
Wen schick' ich denn? Hab' ich denn niemand mehr?

Gott sei gelobt! Noch einen Freund — und hier
Ist nichts mehr zu verschlimmern.

(Schnell ab.)

Lerma (folgt ihm und ruft ihm nach).

Prinz! Wohin?

(Geht ab.)

Vierzehnter Auftritt.

Die Königin. Alba. Domingo.

Alba.

Wenn uns vergönnt ist, große Königin —

Königin.

Was steht zu Ihren Diensten?

Domingo.

Redliche Besorgniß
Für Ihrer königlichen Majestät
Erhabene Person erlaubt uns nicht,
Bei einem Vorfall müßig still zu schweigen,
Der Ihre Sicherheit bedroht.

Alba.

Wir eilen,
Durch unsre zeit'ge Warnung ein Complot,
Das wider Sie gespielt wird, zu entkräften —

Domingo.

Und unsern Eifer — unsre Dienste zu
Den Füßen Ihrer Majestät zu legen.

Königin (sieht sie verwundernd an).

Hochwürd'ger Herr, und Sie, mein edler Herzog,
Sie überraschen mich wahrhaftig. Solcher
Ergebenheit war ich mir von Domingo
Und Herzog Alba wirklich nicht vermuthend.
Ich weiß, wie ich Sie schätzen muß — Sie nennen
Mir ein Complot, das mich bedrohen soll.
Darf ich erfahren, wer — —

Alba.

Wir bitten Sie,
Vor einem Marquis Posa sich zu hüten,
Der für des Königs Majestät geheime
Geschäfte führt.

Königin.

Ich höre mit Vergnügen,
Daß der Monarch so gut gewählt. Den Marquis
Hat man mir längst als einen guten Menschen,
Als einen großen Mann gerühmt. Nie ward
Die höchste Gunst gerechter ausgetheilt —

Domingo.

Gerechter ausgetheilt? Wir wissen's besser.

Alba.

Es ist längst kein Geheimniß mehr, wozu
Sich dieser Mensch gebrauchen lassen.

Königin.

Wie?
Was wär' denn das? Sie spannen meine ganze
Erwartung.

Domingo.

— Ist es schon von lange,
Daß Ihre Majestät zum letztenmal in Ihrer
Schatulle nachgesehen?

Königin.

Wie?

Domingo.

Und haben
Sie nichts darin vermißt von Kostbarkeiten?

Königin.

Wie so? Warum? Was ich vermisse, weiß
Mein ganzer Hof — Doch Marquis Posa? Wie
Kommt Marquis Posa damit in Verbindung?

Alba.

Sehr nahe, Ihre Majestät — denn auch
Dem Prinzen fehlen wichtige Papiere,
Die in des Königs Händen diesen Morgen
Gesehen worden — als der Chevalier
Geheime Audienz gehabt.

Königin (nach einigem Nachdenken).

Seltsam,
Bei Gott! und äußerst sonderbar! — Ich finde
Hier einen Feind, von dem mir nie geträumt,
Und wiederum zwei Freunde, die ich nie besessen
Zu haben mich entsinnen kann — Denn wirklich
(indem sie einen durchdringenden Blick auf beide heftet)
Muß ich gestehn, ich war schon in Gefahr,
Den schlimmen Dienst, der mir bei meinem Herrn
Geleistet worden — Ihnen zu vergeben.

Alba.

Uns?

Königin.

Ihnen.

Domingo.

Herzog Alba! Uns!

Königin

(noch immer die Augen fest auf sie gerichtet).

Wie lieb
Ist es mir also, meiner Uebereilung
So bald gewahr zu werden — ohnehin
Hatt' ich beschlossen, Seine Majestät
Noch heut' zu bitten, meinen Kläger mir
Zu stellen. Um so besser nun! So kann ich
Auf Herzog Albas Zeugniß mich berufen.

Alba.

Auf mich? Das wollten Sie im Ernst?

Königin.

Warum nicht?

Domingo.

Um alle Dienste zu entkräften, die
Wir Ihnen im Verborgnen —

Königin.

Im Verborgnen?

(Mit Stolz und Ernst.)

Ich wünschte doch zu wissen, Herzog Alba,
Was Ihres Königs Frau mit Ihnen, oder
Mit Ihnen, Priester, abzureden hätte,
Das ihr Gemahl nicht wissen darf — — Bin ich
Unschuldig oder schuldig?

Domingo.

Welche Frage!

Alba.

Doch, wenn der König so gerecht nicht wäre?
Es jetzt zum mindesten nicht wäre?

Königin.

Dann
Muß ich erwarten, bis er's wird. — Wohl dem,
Der zu gewinnen hat, wenn er's geworden!

(Sie macht ihnen eine Verbeugung und geht ab; jene entfernen sich nach einer andern Seite.)

Zimmer der Prinzessin von Eboli.

Fünfzehnter Auftritt.

Prinzessin von Eboli. Gleich darauf Carlos.

Eboli.

So ist sie wahr, die außerordentliche Zeitung,
Die schon den ganzen Hof erfüllt?

Carlos (tritt herein).

Erschrecken Sie
Nicht, Fürstin! Ich will sanft sein, wie ein Kind.

Eboli.

Prinz — diese Ueberraschung.

Carlos.

Sind Sie noch
Beleidigt? noch?

Eboli.

Prinz!

Carlos (dringender).

Sind Sie noch beleidigt?
Ich bitte, sagen Sie es mir.

Eboli.

Was soll das?
Sie scheinen zu vergessen, Prinz — Was suchen
Sie bei mir?

Carlos (ihre Hand mit Heftigkeit fassend).

Mädchen, kannst du ewig hassen?
Verzeiht gekränkte Liebe nie?

Eboli (will sich losmachen).

Woran
Erinnern Sie mich, Prinz?

Carlos.

An deine Güte
Und meinen Undank — Ach! ich es weiß es wohl!
Schwer hab' ich dich beleidigt, Mädchen, habe
Dein sanftes Herz zerrissen, habe Thränen
Gepreßt aus diesen Engelblicken — ach!
Und bin auch jetzt nicht hier, es zu bereuen.

Eboli.

Prinz, lassen Sie mich — ich —

Carlos.

Ich bin gekommen,
Weil du ein sanftes Mädchen bist, weil ich
Auf deine gute, schöne Seele baue.
Sieh, Mädchen, sieh, ich habe keinen Freund mehr
Auf dieser Welt, als dich allein. Einst warst
Du mir so gut — du wirst nicht ewig hassen,
Und wirst nicht unversöhnlich sein.

Eboli (wendet das Gesicht ab).

O stille!
Nichts mehr, um Gottes willen, Prinz! —

Carlos.

Laß mich
An jene goldnen Zeiten dich erinnern —
An deine Liebe laß mich dich erinnern,
An deine Liebe, Mädchen, gegen die
Ich so unwürdig mich verging. Laß mich
Jetzt gelten machen, was ich dir gewesen,
Was deines Herzens Träume mir gegeben —
Noch einmal — nur noch einmal stelle mich
So, wie ich damals war, vor deine Seele,
Und diesem Schatten opfre, was du mir,
Mir ewig nie mehr opfern kannst.

Eboli.

O Carl!
Wie grausam spielen Sie mit mir!

Carlos.

Sei größer,
Als dein Geschlecht. Vergiß Beleidigungen!
Thu', was vor dir kein Weib gethan — nach dir
Kein Weib mehr thun wird. Etwas Unerhörtes
Fordr' ich von dir — Laß mich — auf meinen Knieen
Beschwör' ich dich — laß mich, zwei Worte laß mich
Mit meiner Mutter sprechen.

(Er wirft sich vor ihr nieder.)

Sechzehnter Auftritt.

Die Vorigen. Marquis von Posa stürzt herein, hinter ihm zwei Officiere der königlichen Leibwache.

Marquis

(athemlos, außer sich dazwischentretend).

Was hat er
Gestanden? Glauben Sie ihm nicht.

Carlos
(noch auf den Knieen, mit erhobener Stimme).
Bei allem
Was heilig —

Marquis (unterbricht ihn mit Heftigkeit).
Er ist rasend. Hören Sie
Den Rasenden nicht an.

Carlos (lauter, dringender).
Es gilt um Tod
Und Leben. Führen Sie mich zu ihr.

Marquis
(zieht die Prinzessin mit Gewalt von ihm).
Ich
Ermorde Sie, wenn Sie ihn hören.
(Zu einem von den Officieren.)
Graf
Von Cordua. Im Namen des Monarchen.
(Er zeigt den Verhaftsbefehl.)
Der Prinz ist Ihr Gefangener.

(Carlos steht erstarrt, wie vom Donner gerührt. Die Prinzessin stößt einen Laut des Schreckens aus und will fliehen, die Officiere erstaunen. Eine lange und tiefe Pause. Man sieht den Marquis sehr heftig zittern und mit Mühe seine Fassung behalten.)
(Zum Prinzen.)
Ich bitte
Um Ihren Degen — Fürstin Eboli,
Sie bleiben; und
(Zu dem Officier.)
Sie haften mir dafür,
Daß seine Hoheit niemand spreche — niemand —
Sie selbst nicht, bei Gefahr des Kopfs!
(Er spricht noch einiges leise mit dem Officier, darauf wendet er sich zum andern.)
Ich werfe
Sogleich mich selbst zu des Monarchen Füßen,
Ihm Rechenschaft zu geben —
(Zu Carlos.)
Und auch Ihnen —
Erwarten Sie mich, Prinz — in einer Stunde.

(Carlos läßt sich ohne Zeichen des Bewußtseins hinwegführen. — Nur im Vorübergehen läßt er einen matten, sterbenden Blick auf den Marquis fallen, der sein Gesicht verhüllt. Die Prinzessin versucht es noch einmal zu entfliehen; der Marquis führt sie beim Arme zurück.)

Siebzehnter Auftritt.

Prinzessin von Eboli. Marquis von Posa.

Eboli.
Um aller Himmel willen; lassen Sie
Mich diesen Ort —

Marquis
(führt sie ganz vor, mit fürchterlichem Ernst).
Was hat er dir gesagt,
Unglückliche?

Eboli.
Nichts — Lassen Sie mich — Nichts —

Marquis (hält sie mit Gewalt zurück. Ernster).
Wie viel hast du erfahren? Hier ist kein
Entrinnen mehr. Du wirst auf dieser Welt
Es niemand mehr erzählen.

Eboli (sieht ihm erschrocken ins Gesicht).
Großer Gott!
Was meinen Sie damit? Sie wollen mich
Doch nicht ermorden?

Marquis (zieht einen Dolch).
In der That, das bin
Ich sehr gesonnen. Mach' es kurz.

Eboli.
Mich? mich?
O ewige Barmherzigkeit! Was hab'
Ich denn begangen?

Marquis
(zum Himmel sehend, den Dolch auf ihre Brust gesetzt).
Noch ist's Zeit. Noch trat
Das Gift nicht über diese Lippen. Ich
Zerschmettre das Gefäß, und alles bleibt,
Wie es gewesen — Spaniens Verhängniß
Und eines Weibes Leben! —
(Er bleibt in dieser Stellung zweifelhaft ruhen.)

Eboli
(ist an ihm niedergesunken und sieht ihm fest ins Gesicht).
Nun? was zaudern Sie?
Ich bitte nicht um Schonung — Nein! Ich habe
Verdient zu sterben, und ich will's.

Marquis
(läßt die Hand langsam sinken. Nach einem kurzen Besinnen).
Das wäre
So feig, als es barbarisch ist — Nein, nein!
Gott sei gelobt! Noch gibt's ein andres Mittel!
(Er läßt den Dolch fallen und eilt hinaus. Die Prinzessin stürzt fort durch eine andere Thüre.)

Ein Zimmer der Königin.

Achtzehnter Auftritt.

Die Königin zur Gräfin Fuentes.

Was für ein Auflauf im Palaste? Jedes
Getöse, Gräfin, macht mir heute Schrecken.
O, sehen Sie doch nach und sagen mir,
Was es bedeutet.
(Die Gräfin Fuentes geht ab, und herein stürzt die Prinzessin von Eboli.)

Neunzehnter Auftritt.

Königin. Prinzessin von Eboli.

Eboli
(athemlos, bleich und entstellt vor der Königin niedergesunken).
Königin! Zu Hülfe!
Er ist gefangen.

Königin.
Wer?

Eboli.
Der Marquis Posa
Nahm auf Befehl des Königs ihn gefangen.

Königin.
Wen aber? wen?

Eboli.
Den Prinzen.

Königin.
Rasest du?

Eboli.
So eben führen sie ihn fort.

Königin.
Und wer
Nahm ihn gefangen?

Eboli.
Marquis Posa.

Königin.
Nun,
Gott sei gelobt, daß es der Marquis war,
Der ihn gefangen nahm!

Eboli.
Das sagen Sie
So ruhig, Königin? so kalt? — O Gott!
Sie ahnen nicht — Sie wissen nicht —

Königin.
Warum er
Gefangen worden? — Eines Fehltritts wegen,
Vermuth' ich, der dem heftigen Charakter
Des Jünglings sehr natürlich war.

Eboli.
Nein, nein!
Ich weiß es besser — Nein — O Königin!
Verruchte, teufelische That! Für ihn
Ist keine Rettung mehr! Er stirbt!

Königin.
Er stirbt?

Eboli.
Und seine Mörderin bin ich!

Königin.
Er stirbt?
Wahnsinnige, bedenkst du?

Eboli.
Und warum —
Warum er stirbt! — O, hätt' ich wissen können,
Daß es bis dahin kommen würde!

Königin (nimmt sie gütig bei der Hand).
Fürstin!
Noch sind Sie außer Fassung. Sammeln Sie
Erst Ihre Geister, daß Sie ruhiger,
Nicht in so grauenvollen Bildern, die
Mein Innerstes durchschauern, mir erzählen.
Was wissen Sie? Was ist geschehen?

Eboli.
O!
Nicht diese himmlische Herablassung,
Nicht diese Güte, Königin! Wie Flammen
Der Hölle schlägt sie brennend mein Gewissen.
Ich bin nicht würdig, den entweihten Blick
Zu Ihrer Glorie empor zu richten.
Zertreten Sie die Elende, die sich,
Zerknirscht von Reue, Scham und Selbstverachtung,
Zu Ihren Füßen krümmt.

Königin.
Unglückliche!
Was haben Sie mir zu gestehen?

Eboli.
Engel
Des Lichtes! Große Heilige! Noch kennen,
Noch ahnen Sie den Teufel nicht, dem Sie
So liebevoll gelächelt — Lernen Sie
Ihn heute kennen. Ich — ich war der Dieb,
Der Sie bestohlen. —

Königin.
Sie?

Eboli.
Und jene Briefe
Dem König ausgeliefert —

Königin.
Sie?

Eboli.
Der sich
Erdreistet hat, Sie anzuklagen —

Königin.
Sie,
Sie konnten —

Eboli.
Rache — Liebe — Raserei —
Ich haßte Sie und liebte den Infanten —

Königin.
Weil Sie ihn liebten —?

Eboli.
Weil ich's ihm gestanden
Und keine Gegenliebe fand.

Königin (nach einem Stillschweigen).
O, jetzt
Enträthselt sich mir alles! — Stehn Sie auf.

Sie liebten ihn — ich habe schon vergeben.
Es ist nun schon vergessen — Stehn Sie auf.

(Sie reicht ihr den Arm.)

Eboli.

Nein! nein!
Ein schreckliches Geständniß ist noch übrig.
Nicht eher, große Königin —

Königin (aufmerksam).

Was werd' ich
Noch hören müssen? Reden Sie —

Eboli.

Der König —
Verführung — O, Sie blicken weg — Ich lese
In Ihrem Angesicht Verwerfung — das
Verbrechen, dessen ich Sie zeihte — ich
Beging es selbst.

(Sie drückt ihr glühendes Gesicht auf den Boden. Die Königin geht ab. Große Pause. Die Herzogin von Olivarez kommt nach einigen Minuten aus dem Cabinet, in welches die Königin gegangen war, und findet die Fürstin noch in der vorigen Stellung liegen. Sie nähert sich ihr stillschweigend; auf das Geräusch richtet sich die Letztere auf und fährt wie eine Rasende in die Höhe, da sie die Königin nicht mehr gewahr wird.)

Zwanzigster Auftritt.

Prinzessin von Eboli. Herzogin von Olivarez.

Eboli.

Gott, sie hat mich verlassen!
Jetzt ist es aus.

Olivarez (tritt ihr näher).

Prinzessin Eboli —

Eboli.

Ich weiß, warum Sie kommen, Herzogin.
Die Königin schickt Sie heraus, mein Urtheil
Mir anzukündigen — Geschwind!

Olivarez.

Ich habe
Befehl von Ihrer Majestät, Ihr Kreuz
Und Ihre Schlüssel in Empfang zu nehmen —

Eboli

(nimmt ein goldenes Ordenskreuz vom Busen und gibt es in die Hände der Herzogin).

Doch einmal noch ist mir vergönnt, die Hand
Der besten Königin zu küssen?

Olivarez.

Im
Marienkloster wird man Ihnen sagen,
Was über Sie beschlossen ist.

Eboli (unter hervorstürzenden Thränen).

Ich sehe
Die Königin nicht wieder?

Olivarez (umarmt sie mit abgewandtem Gesicht).

Leben Sie glücklich!

(Sie geht schnell fort. Die Prinzessin folgt ihr bis an die Thüre des Cabinets, welches sogleich hinter der Herzogin verschlossen wird. Einige Minuten bleibt sie stumm und unbeweglich auf den Knieen davor liegen, dann rafft sie sich auf und eilt hinweg mit verhülltem Gesicht.)

Einundzwanzigster Auftritt.

Königin. Marquis von Posa.

Königin.

Ach, endlich, Marquis! Glücklich, daß Sie kommen!

Marquis

(bleich, mit zerstörtem Gesicht, bebender Stimme und durch diesen ganzen Auftritt in feierlicher, tiefer Bewegung).

Sind Ihre Majestät allein? Kann niemand
In diesen nächsten Zimmern uns behorchen?

Königin.

Kein Mensch — Warum? Was bringen Sie?

(Indem sie ihn genauer ansieht und erschrocken zurück tritt.)

Und wie
So ganz verändert! Was ist das? Sie machen
Mich zittern, Marquis — alle Ihre Züge
Wie eines Sterbenden entstellt —

Marquis.

Sie wissen
Vermuthlich schon —

Königin.

Daß Carl gefangen worden,
Und zwar durch Sie, setzt man hinzu — So ist
Es dennoch wahr? Ich wollt' es keinem Menschen
Als Ihnen glauben.

Marquis.

Es ist wahr.

Königin.

Durch Sie?

Marquis.

Durch mich.

Königin

(sieht ihn einige Augenblicke zweifelhaft an).

Ich ehre Ihre Handlungen,
Auch wenn ich sie nicht fasse — diesmal aber
Verzeihen Sie dem bangen Weib — Ich fürchte,
Sie spielen ein gewagtes Spiel.

Marquis.

Ich hab' es
Verloren.

Königin.

Gott im Himmel!

Marquis.

Sei'n Sie
Ganz ruhig, meine Königin. Für ihn
Ist schon gesorgt. Ich hab' es mir verloren.

Königin.

Was werd' ich hören! Gott!

Marquis.

Denn wer,
Wer hieß auf einen zweifelhaften Wurf
Mich alles setzen? alles? so verwegen,
So zuversichtlich mit dem Himmel spielen?
Wer ist der Mensch, der sich vermessen will,
Des Zufalls schweres Steuer zu regieren,
Und doch nicht der Allwissende zu sein?
O, es ist billig! — Doch warum denn jetzt
Von mir? Der Augenblick ist kostbar, wie
Das Leben eines Menschen! Und wer weiß,
Ob aus des Richters karger Hand nicht schon
Die letzten Tropfen für mich fallen?

Königin.

Aus
Des Richters Hand? — Welch feierlicher Ton!
Ich fasse nicht, was diese Reden meinen,
Doch sie entsetzen mich —

Marquis.

Er ist gerettet!
Um welchen Preis er's ist, gleichviel! Doch nur
Für heute. Wenig Augenblicke sind
Noch sein. Er spare sie. Noch diese Nacht
Muß er Madrid verlassen.

Königin.

Diese Nacht noch?

Marquis.

Anstalten sind getroffen. In demselben
Carthäuserkloster, das schon lange Zeit
Die Zuflucht unsrer Freundschaft war gewesen,
Erwartet ihn die Post. Hier ist in Wechseln,
Was mir das Glück auf dieser Welt gegeben.
Was mangelt, legen Sie noch bei. Zwar hätt' ich
An meinen Carl noch manches auf dem Herzen,
Noch manches, das er wissen muß; doch leicht
Könnt' es an Muße mir gebrechen, alles
Persönlich mit ihm abzuthun — Sie sprechen
Ihn diesen Abend, darum wend' ich mich
An Sie —

Königin.

Um meiner Ruhe will, Marquis,
Erklären Sie sich deutlicher — nicht in
So fürchterlichen Räthseln reden Sie
Mit mir — Was ist geschehn?

Marquis.

Ich habe noch
Ein wichtiges Bekenntniß abzulegen;
In Ihre Hände leg' ich's ab. Mir ward
Ein Glück, wie es nur Wenigen geworden:
Ich liebte einen Fürstensohn — Mein Herz,
Nur einem Einzigen geweiht, umschloß
Die ganze Welt! — In meines Carlos Seele
Schuf ich ein Paradies für Millionen.
O, meine Träume waren schön — Doch es
Gefiel der Vorsehung, mich vor der Zeit
Von meiner schönen Pflanzung abzurufen.
Bald hat er seinen Roderich nicht mehr,
Der Freund hört auf in der Geliebten. Hier,
Hier — hier — auf diesem heiligen Altare,
Im Herzen seiner Königin leg' ich
Mein letztes kostbares Vermächtniß nieder,
Hier find' er's, wenn ich nicht mehr bin —

(Er wendet sich ab, Thränen ersticken seine Stimme.)

Königin.

Das ist
Die Sprache eines Sterbenden. Noch hoff' ich,
Es ist nur Wirkung Ihres Blutes — oder
Liegt Sinn in diesen Reden?

Marquis

(hat sich zu sammeln gesucht und fährt mit festerm Tone fort).

Sagen Sie
Dem Prinzen, daß er denken soll des Eides,
Den wir in jenen schwärmerischen Tagen
Auf die getheilte Hostie geschworen.
Den meinigen hab' ich gehalten, bin
Ihm treu geblieben bis zum Tod — jetzt ist's
An ihm, den seinigen —

Königin.

Zum Tod?

Marquis.

Er mache —
O, sagen Sie es ihm! das Traumbild wahr,
Das kühne Traumbild eines neuen Staates,
Der Freundschaft göttliche Geburt. Er lege
Die erste Hand an diesen rohen Stein.
Ob er vollende oder unterliege —
Ihm einerlei! Er lege Hand an. Wenn
Jahrhunderte dahin geflohen, wird,
Die Vorsicht einen Fürstensohn, wie er,
Auf einem Thron, wie seiner, wiederholen,
Und ihren neuen Liebling mit derselben
Begeisterung entzünden. Sagen Sie
Ihm, daß er für die Träume seiner Jugend
Soll Achtung tragen, wenn er Mann sein wird,
Nicht öffnen soll dem tödtenden Insecte
Gerühmter besserer Vernunft das Herz
Der zarten Götterblume — daß er nicht
Soll irre werden, wenn des Staubes Weisheit
Begeisterung, die Himmelstochter, lästert.
Ich hab' es ihm zuvor gesagt —

Königin.

Wie? Marquis?
Und wozu führt —

Marquis.

Und sagen Sie ihm, daß
Ich Menschenglück auf seine Seele lege,
Daß ich es sterbend von ihm fordre — fordre!
Und sehr dazu berechtigt war. Es hätte
Bei mir gestanden, einen neuen Morgen
Heraufzuführen über diese Reiche.
Der König schenkte mir sein Herz. Er nannte
Mich seinen Sohn — Ich führe seine Siegel,
Und seine Alba sind nicht mehr.

(Er hält inne und sieht einige Augenblicke stillschweigend auf die Königin.)

Sie weinen —
O, diese Thränen kenn' ich, schöne Seele!
Die Freude macht sie fließen. Doch — vorbei,
Es ist vorbei. Carl oder ich. Die Wahl
War schnell und schrecklich. Einer war verloren,
Und ich will dieser eine sein — ich lieber —
Verlangen Sie nicht mehr zu wissen.

Königin.

Jetzt,
Jetzt endlich fang' ich an, Sie zu begreifen —
Unglücklicher, was haben Sie gethan?

Marquis.

Zwei kurze Abendstunden hingegeben,
Um einen hellen Sommertag zu retten.
Den König geb' ich auf. Was kann ich auch
Dem König sein? — In diesem starren Boden
Blüht keine meiner Rosen mehr — Europas
Verhängniß reift in meinem großen Freunde!
Auf ihn verweis' ich Spanien — es blute
Bis dahin unter Philipp's Hand! — Doch, weh!
Weh mir und ihm, wenn ich bereuen sollte,
Vielleicht das Schlimmere gewählt! — Nein, nein!
Ich kenne meinen Carlos — das wird nie
Geschehn — und meine Bürgin, Königin,
Sind Sie!

(Nach einigem Stillschweigen.)

Ich sah sie keimen diese Liebe, sah
Der Leidenschaften unglückseligste
In seinem Herzen Wurzel fassen — Damals
Stand es in meiner Macht, sie zu bekämpfen.
Ich that es nicht. Ich nährte diese Liebe,
Die mir nicht unglückselig war. Die Welt
Kann anders richten. Ich bereue nicht.
Mein Herz klagt mich nicht an. Ich sahe Leben,
Wo sie nur Tod — in dieser hoffnungslosen Flamme
Erkannt' ich früh der Hoffnung goldnen Strahl.
Ich wollt' ihn führen zum Vortrefflichen,
Zur höchsten Schönheit wollt' ich ihn erheben;
Die Sterblichkeit versagte mir ein Bild,
Die Sprache Worte — da verwies ich ihn
Auf dieses — meine ganze Leitung war,
Ihm seine Liebe zu erklären.

Königin.

Marquis,
Ihr Freund erfüllte Sie so ganz, daß Sie
Mich über ihm vergaßen. Glaubten Sie
Im Ernst mich aller Weiblichkeit entbunden,
Da sie zu seinem Engel mich gemacht,
Zu seinen Waffen Tugend ihm gegeben?
Das überlegten Sie wohl nicht, wie viel
Für unser Herz zu wagen ist, wenn wir
Mit solchen Namen Leidenschaft veredeln.

Marquis.

Für alle Weiber, nur für eines nicht.
Auf eines schwör' ich — oder sollten Sie,
Sie der Begierden edelster sich schämen,
Der Heldentugend Schöpferin zu sein?
Was geht es König Philipp an, wenn seine
Verklärung in Escurial den Maler,
Der vor ihr steht, mit Ewigkeit entzündet?
Gehört die süße Harmonie, die in
Dem Saitenspiele schlummert, seinem Käufer,
Der es mit taubem Ohr bewacht? Er hat
Das Recht erkauft, in Trümmern es zu schlagen,
Doch nicht die Kunst, dem Silberton zu rufen
Und in des Liedes Wonne zu zerschmelzen.
Die Wahrheit ist vorhanden für den Weisen,
Die Schönheit für ein fühlend Herz. Sie beide
Gehören für einander. Diesen Glauben
Soll mir kein feiges Vorurtheil zerstören.
Versprechen Sie mir, ewig ihn zu lieben,
Von Menschenfurcht, von falschem Heldenmuth
Zu nichtiger Verläugnung nie versucht,
Unwandelbar und ewig ihn zu lieben,
Versprechen Sie mir dieses? — Königin —
Versprechen Sie's in meine Hand?

Königin.

Mein Herz,
Versprech' ich Ihnen, soll allein und ewig
Der Richter meiner Liebe sein.

Marquis (zieht seine Hand zurück).

Jetzt sterb' ich
Beruhigt — meine Arbeit ist gethan.

(Er neigt sich gegen die Königin und will gehen.)

Königin

(begleitet ihn schweigend mit den Augen).

Sie gehen, Marquis — ohne mir zu sagen,
Wann wir — wie bald — uns wiedersehn?

Marquis

(kommt noch einmal zurück, das Gesicht abgewendet).

Gewiß!
Wir sehn uns wieder.

Königin.

Ich verstand Sie, Posa —

Verstand Sie recht gut — Warum haben Sie
Mir das gethan?

Marquis.

Er oder ich.

Königin.

Nein, nein!
Sie stürzten sich in diese That, die Sie
Erhaben nennen. Leugnen Sie nur nicht.
Ich kenne Sie, Sie haben längst darnach
Gedürstet — Mögen tausend Herzen brechen,
Was kümmert Sie's, wenn sich Ihr Stolz nur weidet.
O, jetzt — jetzt lern' ich Sie verstehn! Sie haben
Nur um Bewunderung gebuhlt.

Marquis (betroffen, für sich).

Nein! Darauf
War ich nicht vorbereitet —

Königin (nach einem Stillschweigen).

Marquis!
Ist keine Rettung möglich?

Marquis.

Keine.

Königin.

Besinnen Sie sich wohl. Ist keine möglich?
Auch nicht durch mich?

Marquis.

Auch nicht durch Sie.

Königin.

Sie kennen mich
Zur Hälfte nur — ich habe Muth.

Marquis.

Ich weiß es.

Königin.

Und keine Rettung?

Marquis.

Keine.

Königin

(verläßt ihn und verhüllt das Gesicht).

Gehen Sie!
Ich schätze keinen Mann mehr.

Marquis

(in der heftigsten Bewegung vor ihr niedergeworfen).

Königin!
— O Gott, das Leben ist doch schön!

(Er springt auf und geht schnell fort. Die Königin in ihr Cabinet.)

Vorzimmer des Königs.

Zweiundzwanzigster Auftritt.

Herzog von Alba und Domingo gehen stillschweigend und abgesondert auf und nieder. Graf Lerma kommt aus dem Cabinet des Königs, alsdann Don Raimond von Taxis, der Oberpostmeister.

Lerma.

Ob sich der Marquis noch nicht blicken lassen?

Alba.

Noch nicht.

(Lerma will wieder hineingehen.)

Taxis (tritt auf).

Graf Lerma, melden Sie mich an.

Lerma.

Der König ist für niemand.

Taxis.

Sagen Sie,
Ich muß ihn sprechen — Seiner Majestät
Ist äußerst dran gelegen. Eilen Sie.
Es leidet keinen Aufschub.

(Lerma geht ins Cabinet.)

Alba (tritt zum Oberpostmeister).

Lieber Taxis,
Gewöhnen Sie sich zur Geduld. Sie sprechen
Den König nicht —

Taxis.

Nicht? Und warum?

Alba.

Sie hätten
Die Vorsicht denn gebraucht, sich die Erlaubniß
Beim Chevalier von Posa auszuwirken,
Der Sohn und Vater zu Gefangnen macht.

Taxis.

Von Posa? Wie? Ganz recht! Das ist derselbe,
Aus dessen Hand ich diesen Brief empfangen —

Alba.

Brief? welchen Brief?

Taxis.

Den ich nach Brüssel habe
Befördern sollen —

Alba (aufmerksam).

Brüssel?

Taxis.

Den ich eben
Dem König bringe —

Alba.

Brüssel! Haben Sie
Gehört, Caplan? Nach Brüssel!

Domingo (tritt dazu).

Das ist sehr
Verdächtig.

Taxis.

Und wie ängstlich, wie verlegen
Er mir empfohlen worden!

Domingo.

Aengstlich? So?

Alba.

An wen ist denn die Aufschrift?

Taxis.

An den Prinzen
Von Nassau und Oranien.

Alba.
An Wilhelm? —
Caplan, das ist Verrätherei.
Domingo.
Was könnt'
Es anders sein? — Ja freilich, diesen Brief
Muß man sogleich dem König überliefern.
Welch ein Verdienst von Ihnen, würd'ger Mann,
So streng zu sein in Ihres Königs Dienst!
Taxis.
Hochwürd'ger Herr, ich that nur meine Pflicht.
Alba.
Sie thaten wohl.
Lerma
(kommt aus dem Cabinet. Zum Oberpostmeister).
Der König will Sie sprechen.
(Taxis geht hinein.)
Der Marquis immer noch nicht da?
Domingo.
Man sucht
Ihn aller Orten.
Alba.
Sonderbar und seltsam.
Der Prinz ein Staatsgefangner, und der König
Noch selber ungewiß, warum?
Domingo.
Er war
Nicht einmal hier, ihm Rechenschaft zu geben?
Alba.
Wie nahm es denn der König auf?
Lerma.
Der König
Sprach noch kein Wort.
(Geräusch im Cabinet.)
Alba.
Was war das? Still!
Taxis (aus dem Cabinet).
Graf Lerma!
(Beide hinein.)
Alba (zu Domingo).
Was geht hier vor?
Domingo.
Mit diesem Ton des Schreckens?
Wenn dieser aufgefangne Brief? — Mir ahnet
Nichts Gutes, Herzog.
Alba.
Lerma läßt er rufen!
Und wissen muß er doch, daß Sie und ich
Im Vorsaal —
Domingo.
Unsre Zeiten sind vorbei.
Alba.
Bin ich derselbe denn nicht mehr, dem hier
Sonst alle Thüren sprangen? Wie ist alles
Verwandelt um mich her — wie fremd —
Domingo
(hat sich leise der Cabinetsthüre genähert und bleibt lauschend davor stehen).
Horch!
Alba (nach einer Pause).
Alles
Ist todtenstill. Man hört sie Athem holen.
Domingo.
Die doppelte Tapete dämpft den Schall.
Alba.
Hinweg! Man kommt.
Domingo (verläßt die Thüre).
Mir ist so feierlich,
So bang, als sollte dieser Augenblick
Ein großes Loos entscheiden.

Dreiundzwanzigster Auftritt.

Der Prinz von Parma, die Herzoge von Feria und Medina Sidonia mit noch einigen andern Granden treten auf. Die Vorigen.

Parma.
Ist der König
Zu sprechen?
Alba.
Nein.
Parma.
Nein? Wer ist bei ihm?
Feria.
Marquis
Von Posa ohne Zweifel?
Alba.
Den erwartet man
So eben.
Parma.
Diesen Augenblick
Sind wir von Saragossa eingetroffen.
Der Schrecken geht durch ganz Madrid — Ist es
Denn wahr?
Domingo.
Ja, leider!
Feria.
Es ist wahr? er ist
Durch den Malthester in Verhaft genommen?
Alba.
So ist's.
Parma.
Warum? Was ist geschehn?
Alba.
Warum?
Das weiß kein Mensch, als Seine Majestät
Und Marquis Posa.

Parma.

Ohne Zuziehung
Der Cortes seines Königreichs?

Feria.

Weh dem,
Der Theil gehabt an dieser Staatsverletzung.

Alba.

Weh' ihm! so ruf' ich auch.

Medina Sidonia.

Ich auch.

Die übrigen Granden.

Wir alle.

Alba.

Wer folgt mir in das Cabinet? — Ich werfe
Mich zu des Königs Füßen.

Lerma (stürzt aus dem Cabinet).

Herzog Alba!

Domingo.

Endlich!
Gelobt sei Gott!

(Alba eilt hinein.)

Lerma (athemlos, in großer Bewegung).

Wenn der Maltheser kommt,
Der Herr ist jetzo nicht allein, er wird
Ihn rufen lassen —

Domingo

(zu Lerma, indem sich alle Uebrigen voll neugieriger Erwartung um ihn versammeln).

Graf, was ist geschehen?
Sie sind ja blaß wie eine Leiche.

Lerma (will forteilen).

Das
Ist teufelisch!

Parma und **Feria.**

Was denn? Was denn?

Medina Sidonia.

Was macht
Der König?

Domingo (zugleich).

Teufelisch? Was denn?

Lerma.

Der König hat
Geweint.

Domingo.

Geweint?

Alle (zugleich, mit betretnem Erstaunen).

Der König hat geweint?

(Man hört eine Glocke im Cabinet. Graf Lerma eilt hinein.)

Domingo

(ihm nach, will ihn zurück halten).

Graf, noch ein Wort — Verziehen Sie — Weg ist er!
Da stehn wir angefesselt von Entsetzen.

Vierundzwanzigster Auftritt.

Prinzessin von Eboli. Feria. Medina Sidonia. Parma. Domingo und übrige Granden.

Eboli (eilig, außer sich).

Wo ist der König? wo? Ich muß ihn sprechen.

(Zu Feria.)

Sie, Herzog, führen mich zu ihm.

Feria.

Der König
Hat wichtige Verhinderung. Kein Mensch
Wird vorgelassen.

Eboli.

Unterzeichnet er
Das fürchterliche Urtheil schon? Er ist
Belogen. Ich beweis' es ihm, daß er
Belogen ist.

Domingo

(gibt ihr von ferne einen bedeutenden Wink).

Prinzessin Eboli!

Eboli (geht auf ihn zu).

Sie auch da, Priester? Recht! Sie brauch' ich eben.
Sie sollen mir's bekräftigen.

(Sie ergreift seine Hand und will ihn ins Cabinet mit fortreißen.)

Domingo.

Ich? — Sind
Sie bei sich, Fürstin?

Feria.

Bleiben Sie zurück.
Der König hört Sie jetzt nicht an.

Eboli.

Er muß
Mich hören. Wahrheit muß er hören — Wahrheit!
Und wär' er zehenmal ein Gott!

Domingo.

Weg, weg!
Sie wagen alles. Bleiben Sie zurück.

Eboli.

Mensch, zittre du vor deines Götzen Zorn.
Ich habe nichts zu wagen.

(Wie sie ins Cabinet will, stürzt heraus)

Herzog Alba.

(Seine Augen funkeln, Triumph ist in seinem Gang. Er eilt auf Domingo zu und umarmt ihn.)

Lassen Sie
In allen Kirchen ein Te Deum tönen.
Der Sieg ist unser.

Domingo.

Unser?

Alba (zu Domingo und den übrigen Granden).

Jetzt hinein
Zum Herrn. Sie sollen weiter von mir hören.

Fünfter Akt.

Ein Zimmer im königlichen Palast, durch eine eiserne Gitterthüre von einem großen Vorhof abgesondert, in welchem Wachen auf und niedergehen.

Erster Auftritt.

Carlos, an einem Tische sitzend, den Kopf vorwärts auf die Arme gelegt, als wenn er schlummerte. Im Hintergrunde des Zimmers einige Officiere, die mit ihm eingeschlossen sind. Marquis von Posa tritt herein, ohne von ihm bemerkt zu werden, und spricht leise mit den Officieren, welche sich sogleich entfernen. Er selbst tritt ganz nahe vor Carlos und betrachtet ihn einige Augenblicke schweigend und traurig. Endlich macht er eine Bewegung, welche diesen aus seiner Betäubung erweckt.

Carlos

(steht auf, wird den Marquis gewahr und fährt erschrocken zusammen. Dann sieht er ihn eine Weile mit großen, starren Augen an und streicht mit der Hand über die Stirne, als ob er sich auf etwas besinnen wollte).

Marquis.

Ich bin es, Carl.

Carlos (gibt ihm die Hand).

Du kommst sogar noch zu mir?
Das ist doch schön von dir.

Marquis.

Ich bildete
Mir ein, du könntest deinen Freund hier brauchen.

Carlos.

Wahrhaftig? Meintest du das wirklich? Sieh!
Das freut mich — freut mich unbeschreiblich. Ach!
Ich wußt' es wohl, daß du mir gut geblieben.

Marquis.

Ich hab' es auch um dich verdient.

Carlos.

Nicht wahr?
O, wir verstehen uns noch ganz. So hab'
Ich's gerne. Diese Schonung, diese Milde
Steht großen Seelen an, wie du und ich.
Laß sein, daß meiner Forderungen eine
Unbillig und vermessen war, mußt du
Mir darum auch die billigen versagen?
Hart kann die Tugend sein, doch grausam nie,
Unmenschlich nie — Es hat dir viel gekostet!
O ja, mir däucht, ich weiß recht gut, wie sehr
Geblutet hat dein sanftes Herz, als du
Dein Opfer schmücktest zum Altare.

Marquis.

Carlos!
Wie meinst du das?

Carlos.

Du selbst wirst jetzt vollenden,
Was ich gesollt und nicht gekonnt — Du wirst
Den Spaniern die goldnen Tage schenken,
Die sie von mir umsonst gehofft. Mit mir
Ist es ja aus — auf immer aus. Das hast
Du eingesehn — O, diese fürchterliche Liebe
Hat alle frühen Blüthen meines Geistes
Unwiederbringlich hingerafft. Ich bin
Für deine großen Hoffnungen gestorben.
Vorsehung oder Zufall führen dir
Den König zu — es kostet mein Geheimniß,
Und er ist dein — du kannst sein Engel werden.
Für mich ist keine Rettung mehr — vielleicht
Für Spanien — Ach, hier ist nichts verdammlich,
Nichts, nichts, als meine rasende Verblendung,
Bis diesen Tag nicht eingesehn zu haben,
Daß du — so groß als zärtlich bist.

Marquis.

Nein! Das,
Das hab' ich nicht vorhergesehen — nicht
Vorhergesehen, daß eines Freundes Großmuth
Erfinderischer könnte sein, als meine
Weltkluge Sorgfalt. Mein Gebäude stürzt
Zusammen — ich vergaß dein Herz.

Carlos.

Zwar, wenn dir's möglich wär' gewesen, ihr
Dies Schicksal zu ersparen — sieh, das hätte
Ich unaussprechlich dir gedankt. Konnt' ich
Denn nicht allein es tragen? Mußte sie
Das zweite Opfer sein? — Doch still davon!
Ich will mit keinem Vorwurf dich beladen.
Was geht die Königin dich an? Liebst du
Die Königin? Soll deine strenge Tugend
Die kleinen Sorgen meiner Liebe fragen?
Verzeih mir — ich war ungrecht.

Marquis.

Du bist's.
Doch — dieses Vorwurfs wegen nicht. Verdient
Ich einen, dann verdient' ich alle — und
Dann würd' ich so nicht vor dir stehen.

(Er nimmt sein Portefeuille heraus.)

Hier
Sind von den Briefen ein'ge wieder, die
Du in Verwahrung mir gegeben. Nimm
Sie zu dir.

Carlos

(sieht mit Verwunderung bald die Briefe, bald den Marquis an).

Wie?

Marquis.

Ich gebe sie dir wieder,
Weil sie in deinen Händen sichrer jetzt
Sein dürften, als in meinen.

Carlos.

Was ist das?
Der König las sie also nicht? bekam
Sie gar nicht zu Gesichte?

Marquis.

Diese Briefe?

Carlos.

Du zeigtest ihm nicht alle?

Marquis.

Wer sagt' dir,
Daß ich ihm einen zeigte?

Carlos (äußerst erstaunt).

Ist es möglich?
Graf Lerma.

Marquis.

Der hat dir gesagt? — Ja, nun
Wird alles, alles offenbar! Wer konnte
Das auch voraussehn? — Lerma also? — Nein,
Der Mann hat lügen nie gelernt. Ganz recht,
Die andern Briefe liegen bei dem König.

Carlos

(sieht ihn lange mit sprachlosem Erstaunen an).

Weßwegen bin ich aber hier?

Marquis.

Zur Vorsicht,
Wenn du vielleicht zum zweitenmal versucht
Sein möchtest, eine Eboli zu deiner
Vertrauten zu erwählen.

Carlos (wie aus einem Traum erwacht).

Ha! Nun endlich!
Jetzt seh' ich — jetzt wird alles Licht —

Marquis (geht nach der Thüre).

Wer kommt?

Zweiter Auftritt.

Herzog Alba. Die Vorigen.

Alba

(nähert sich ehrerbietig dem Prinzen, dem Marquis durch diesen ganzen Auftritt den Rücken zuwendend).

Prinz, Sie sind frei. Der König schickt mich ab,
Es Ihnen anzukündigen.

(Carlos sieht den Marquis verwundernd an. Alle schweigen still.)

Zugleich
Schätz' ich mich glücklich, Prinz, der erste sein
Zu dürfen, der die Gnade hat —

Carlos

(bemerkt beide mit äußerster Verwunderung. Nach einer Pause zum Herzog).

Ich werde
Gefangen eingesetzt und frei erklärt,
Und ohne mir bewußt zu sein, warum
Ich beides werde?

Alba.

Aus Versehen, Prinz,
So viel ich weiß, zu welchem irgend ein
— Betrüger den Monarchen hingerissen.

Carlos.

Doch aber ist es auf Befehl des Königs,
Daß ich mich hier befinde?

Alba.

Ja, durch ein
Versehen Seiner Majestät.

Carlos.

Das thut
Mir wirklich leid — Doch, wenn der König sich
Versieht, kommt es dem König zu, in eigner
Person den Fehler wieder zu verbessern.

(Er sucht die Augen des Marquis und beobachtet eine stolze Herabsetzung gegen den Herzog.)

Man nennt mich hier Don Philipps Sohn. Die Augen
Der Lästerung und Neugier ruhn auf mir.
Was Seine Majestät aus Pflicht gethan,
Will ich nicht scheinen ihrer Huld zu danken.
Sonst bin ich auch bereit, vor dem Gerichte
Der Cortes mich zu stellen — meinen Degen
Nehm' ich aus solcher Hand nicht an.

Alba.

Der König
Wird keinen Anstand nehmen, Eurer Hoheit
Dies billige Verlangen zu gewähren,
Wenn Sie vergönnen wollen, daß ich Sie
Zu ihm begleiten darf —

Carlos.

Ich bleibe hier,
Bis mich der König oder sein Madrid
Aus diesem Kerker führen. Bringen Sie
Ihm diese Antwort.

(Alba entfernt sich. Man sieht ihn noch eine Zeitlang im Vorhofe verweilen und Befehle austheilen.)

Dritter Auftritt.

Carlos und Marquis von Posa.

Carlos

(nachdem der Herzog hinaus ist, voll Erwartung und Erstaunen zum Marquis).

Was ist aber das?
Erkläre mir's. Bist du denn nicht Minister?

Marquis.

Ich bin's gewesen, wie du siehst.

(Auf ihn zugehend, mit großer Bewegung.)

O Carl,
Es hat gewirkt. Es hat. Es ist gelungen.
Jetzt ist's gethan. Gepriesen sei die Allmacht.
Die es gelingen ließ!

Carlos.

Gelingen? Was?
Ich fasse deine Worte nicht.

Marquis (ergreift seine Hand).

Du bist
Gerettet, Carl — bist frei — und ich —

(Er hält inne.)

Carlos.

Und du?

Marquis.

Und ich — ich drücke dich an meine Brust
Zum erstenmal mit vollem, ganzem Rechte;
Ich hab' es ja mit allem, allem, was
Mir theuer ist, erkauft — O Carl, wie süß,
Wie groß ist dieser Augenblick! Ich bin
Mit mir zufrieden.

Carlos.

Welche plötzliche
Veränderung in deinen Zügen? So
Hab' ich dich nie gesehen. Stolzer hebt
Sich deine Brust, und deine Blicke leuchten.

Marquis.

Wir müssen Abschied nehmen, Carl. Erschrick nicht.
O, sei ein Mann. Was du auch hören wirst,
Versprich mir, Carl, nicht durch unbänd'gen Schmerz,
Unwürdig großer Seelen, diese Trennung
Mir zu erschweren — du verlierst mich, Carl —
Auf viele Jahre — Thoren nennen es
Auf ewig.

(Carlos zieht seine Hand zurück, sieht ihn starr an und antwortet nichts.)

Sei ein Mann. Ich habe sehr
Auf dich gerechnet, hab' es nicht vermieden,
Die bange Stunde mit dir auszuhalten,
Die man die letzte schrecklich nennt — Ja, soll
Ich dir's gestehen, Carl? — ich habe mich
Darauf gefreut — Komm, laß uns niedersitzen —
Ich fühle mich erschöpft und matt.

(Er rückt nahe an Carlos, der noch immer in einer todten Erstarrung ist, und sich unwillkürlich von ihm niederziehen läßt.)

Wo bist du?
Du gibst mir keine Antwort? — Ich will kurz sein.
Den Tag nachher, als wir zum letztenmal
Bei den Carthäusern uns gesehn, ließ mich
Der König zu sich fordern. Den Erfolg
Weißt du, weiß ganz Madrid. Das weißt du nicht,
Daß dein Geheimniß ihm verrathen worden,
Daß Briefe, in der Königin Schatulle
Gefunden, wider dich gezeugt, daß ich
Aus seinem eignen Munde dies erfahren,
Und daß — ich sein Vertrauter war.

(Er hält inne, Carlos Antwort zu erfahren: dieser verharrt in seinem Stillschweigen.)

Ja, Carl!
Mit meinen Lippen brach ich meine Treue.
Ich selbst regierte das Complot, das dir
Den Untergang bereitete. Zu laut
Sprach schon die That. Dich frei zu sprechen, war
Zu spät. Mich seiner Rache zu versichern,
War alles, was mir übrig blieb — und so
Ward ich dein Feind, dir kräftiger zu dienen.
— Du hörst mich nicht?

Carlos.

Ich höre. Weiter, weiter.

Marquis.

Bis hierher bin ich ohne Schuld. Doch bald
Verrathen mich die ungewohnten Strahlen
Der neuen königlichen Gunst. Der Ruf
Dringt bis zu dir, wie ich vorhergesehn.
Doch ich, von falscher Zärtlichkeit bestochen,
Von stolzem Wahn geblendet, ohne dich
Das Wagestück zu enden, unterschlage
Der Freundschaft mein gefährliches Geheimniß.
Das war die große Uebereilung! Schwer
Hab' ich gefehlt. Ich weiß es. Raserei
War meine Zuversicht. Verzeih — sie war
Auf deiner Freundschaft Ewigkeit gegründet.

(Hier schweigt er. Carlos geht aus seiner Versteinerung in lebhafte Bewegung über.)

Was ich befürchtete, geschieht. Man läßt
Dich zittern vor erdichteten Gefahren.
Die Königin in ihrem Blut — das Schrecken
Des wiederhallenden Palastes — Lermas
Unglückliche Dienstfertigkeit — zuletzt
Mein unbegreifliches Verstummen, alles
Bestürmt dein überraschtes Herz — Du wankst —
Gibst mich verloren — Doch, zu edel selbst,
An deines Freundes Redlichkeit zu zweifeln,
Schmückst du mit Größe seinen Abfall aus:
Nun erst wagst du, ihn treulos zu behaupten,
Weil du noch treulos ihn verehren darfst.
Verlassen von dem Einzigen, wirfst du
Der Fürstin Eboli dich in die Arme —
Unglücklicher! in eines Teufels Arme;
Denn diese war's, die dich verrieth.

(Carlos steht auf.)

Ich sehe
Dich dahin eilen. Eine schlimme Ahnung
Fliegt durch mein Herz. Ich folge dir. Zu spät.
Du liegst zu ihren Füßen. Das Geständniß
Floh über deine Lippen schon. Für dich
Ist keine Rettung mehr —

Carlos.

Nein, nein! Sie war
Gerührt. Du irrest dich. Gewiß war sie
Gerührt.

Marquis.

Da wird es Nacht vor meinen Sinnen.
Nichts — nichts — kein Ausweg — keine Hilfe — keine,
Im ganzen Umkreis der Natur! Verzweiflung

Macht mich zur Furie, zum Thier — ich setze
Den Dolch auf eines Weibes Brust — Doch jetzt —
Jetzt fällt ein Sonnenstrahl in meine Seele.
„Wenn ich den König irrte? Wenn es mir
Gelänge, selbst der Schuldige zu scheinen?
Wahrscheinlich oder nicht! — Für ihn genug,
Scheinbar genug für König Philipp, weil
Es übel ist. Es sei! Ich will es wagen.
Vielleicht ein Donner, der so unverhofft
Ihn trifft, macht den Tyrannen stutzen — und
Was will ich mehr? Er überlegt, und Carl
Hat Zeit gewonnen, nach Brabant zu flüchten."

Carlos.

Und das — das hättest du gethan?

Marquis.

Ich schreibe
An Wilhelm von Oranien, daß ich
Die Königin geliebt, daß mir's gelungen,
In dem Verdacht, der fälschlich dich gedrückt,
Des Königs Argwohn zu entgehn, daß ich
Durch den Monarchen selbst den Weg gefunden,
Der Königin mich frei zu nahn. Ich setze
Hinzu, daß ich entdeckt zu sein besorge,
Daß du, von meiner Leidenschaft belehrt,
Zur Fürstin Eboli geeilt, vielleicht
Durch ihre Hand die Königin zu warnen —
Daß ich dich hier gefangen nahm und nun,
Weil alles doch verloren, Willens sei,
Nach Brüssel mich zu werfen — Diesen Brief —

Carlos (fällt ihm erschrocken ins Wort).

Hast du der Post doch nicht vertraut? Du weißt,
Daß alle Briefe nach Brabant und Flandern —

Marquis.

Dem König ausgeliefert werden — Wie
Die Sachen stehn, hat Taxis seine Pflicht
Bereits gethan.

Carlos.

Gott, so bin ich verloren!

Marquis.

Du? Warum du?

Carlos.

Unglücklicher, und du
Bist mit verloren. Diesen ungeheuern
Betrug kann dir mein Vater nicht vergeben.
Nein! Den vergibt er nimmermehr.

Marquis.

Betrug?
Du bist zerstreut. Besinne dich. Wer sagt ihm,
Daß es Betrug gewesen?

Carlos (sieht ihm starr ins Gesicht).

Wer, fragst du?
Ich selbst.

(Er will fort.)

Marquis.

Du rasest. Bleib zurück.

Carlos.

Weg, weg!
Um Gottes willen. Halte mich nicht auf.
Indem ich hier verweile, dingt er schon
Die Mörder.

Marquis.

Desto edler ist die Zeit.
Wir haben uns noch viel zu sagen.

Carlos.

Was?
Eh' er noch alles —

(Er will wieder fort. Der Marquis nimmt ihn beim Arme und sieht ihn bedeutend an.)

Marquis.

Höre, Carlos — War
Ich auch so eilig, so gewissenhaft,
Da du für mich geblutet hast — ein Knabe?

Carlos

(bleibt gerührt und voll Bewunderung vor ihm stehen).

O gute Vorsicht!

Marquis.

Rette dich für Flandern!
Das Königreich ist dein Beruf. Für dich
Zu sterben, war der meinige.

Carlos

(geht auf ihn zu und nimmt ihn bei der Hand, voll der innigsten Empfindung).

Nein, nein!
Er wird — er kann nicht widerstehn! So vieler
Erhabenheit nicht widerstehn! Ich will
Dich zu ihm führen. Arm in Arme wollen
Wir zu ihm gehen. Vater, will ich sagen,
Das hat ein Freund für seinen Freund gethan.
Es wird ihn rühren. Glaube mir, er ist
Nicht ohne Menschlichkeit, mein Vater. Ja!
Gewiß, es wird ihn rühren. Seine Augen werden
Von warmen Thränen übergehn, und dir
Und mir wird er verzeihn —

(Es geschieht ein Schuß durch die Gitterthüre. Carlos springt auf.)

Ha! Wem galt das?

Marquis.

Ich glaube, mir.

(Er sinkt nieder.)

Carlos

(fällt mit einem Schrei des Schmerzes neben ihm zu Boden).

O himmlische
Barmherzigkeit!

Marquis (mit brechender Stimme).

Er ist geschwind — der König —
Ich hoffte — länger — Denk' auf deine Rettung —

Hörst du? — auf deine Rettung — deine Mutter
Weiß alles — ich kann nicht mehr —

(Carlos bleibt wie todt bei dem Leichnam liegen. Nach einiger Zeit tritt der König herein, von vielen Granden begleitet, und fährt bei diesem Anblick betreten zurück. Eine allgemeine und tiefe Pause. Die Granden stellen sich in einen halben Kreis um diese beiden, und sehen wechselsweise auf den König und seinen Sohn. Dieser liegt noch ohne alle Zeichen des Lebens. — Der König betrachtet ihn mit nachdenkender Stille.)

Vierter Auftritt.

Der König. Carlos. Die Herzoge von Alba, Feria und Medina Sidonia. Der Prinz von Parma. Graf Lerma. Domingo und viele Granden.

König (mit gütigem Tone).

Deine Bitte
Hat statt gefunden, mein Infant. Hier bin ich,
Ich selbst mit allen Großen meines Reichs,
Dir Freiheit anzukündigen.

(Carlos blickt auf und sieht um sich her, wie einer, der aus dem Traum erwacht. Seine Augen heften sich bald auf den König, bald auf den Todten. Er antwortet nicht.)

Empfange
Dein Schwert zurück. Man hat zu rasch verfahren.

(Er nähert sich ihm, reicht ihm die Hand und hilft ihm sich aufrichten.)

Mein Sohn ist nicht an seinem Platz. Steh' auf.
Komm' in die Arme deines Vaters.

Carlos

(empfängt ohne Bewußtsein die Arme des Königs — besinnt sich aber plötzlich, hält inne und sieht ihn genauer an).

Dein
Geruch ist Mord. Ich kann dich nicht umarmen.

(Er stößt ihn zurück, alle Granden kommen in Bewegung.)

Nein! Steht nicht so betroffen da! Was hab'
Ich Ungeheures denn gethan? Des Himmels
Gesalbten angetastet? Fürchtet nichts.
Ich lege keine Hand an ihn. Seht ihr
Das Brandmal nicht an seiner Stirne? Gott
Hat ihn gezeichnet.

König (bricht schnell auf).

Folgt mir, meine Granden.

Carlos.

Wohin? Nicht von der Stelle, Sire —

(Er hält ihn gewaltsam mit beiden Händen und bekommt mit der einen das Schwert zu fassen, das der König mitgebracht hat. Es fährt aus der Scheide.)

König.

Das Schwert
Gezückt auf deinen Vater?

Alle anwesenden Granden

(ziehen die ihrigen).

Königsmord!

Carlos

(den König fest an der einen Hand, das bloße Schwert an der andern).

Steckt eure Schwerter ein. Was wollt ihr? Glaubt
Ihr, ich sei rasend? Nein, ich bin nicht rasend.
Wär' ich's, so thatet ihr nicht gut, mich zu
Erinnern, daß auf meines Schwertes Spitze
Sein Leben schwebt. Ich bitte, haltet euch
Entfernt. Verfassungen, wie meine, wollen
Geschmeichelt sein — drum bleibt zurück. Was ich
Mit diesem König abzumachen habe,
Geht euren Leheneid nichts an. Seht nur,
Wie seine Finger bluten! Seht ihn recht an!
Seht ihr? O seht auch hieher — Das hat er
Gethan, der große Künstler!

König

(zu den Granden, welche sich besorgt um ihn herumdrängen wollen).

Tretet alle
Zurück. Wovor erzittert ihr? — Sind wir
Nicht Sohn und Vater? Ich will doch erwarten,
Zu welcher Schandthat die Natur —

Carlos.

Natur?
Ich weiß von keiner. Mord ist jetzt die Losung.
Der Menschheit Bande sind entzwei. Du selbst
Hast sie zerrissen, Sire, in deinen Reichen.
Soll ich verehren, was du höhnst? — O, seht!
Seht hieher! Es ist noch kein Mord geschehen,
Als heute — Gibt es keinen Gott? Was? Dürfen
In seiner Schöpfung Könige so hausen?
Ich frage, gibt es keinen Gott? So lange Mütter
Geboren haben, ist nur einer — einer
So unverdient gestorben — Weißt du auch,
Was du gethan hast? — Nein, er weiß es nicht,
Weiß nicht, daß er ein Leben hat gestohlen
Aus dieser Welt, das wichtiger und edler
Und theurer war, als er mit seinem ganzen
Jahrhundert.

König (mit gelindem Tone).

Wenn ich allzu rasch gewesen,
Geziemt es dir, für den ich es gewesen,
Mich zur Verantwortung zu ziehen?

Carlos.

Wie?
Ist's möglich? Sie errathen nicht, wer mir
Der Todte war — O, sagt es ihm — helft seiner
Allwissenheit das schwere Räthsel lösen.
Der Todte war mein Freund — Und wollt ihr wissen,
Warum er starb? Für mich ist er gestorben.

König.

Ha, meine Ahnung!

Carlos.

Blutender, vergib,
Daß ich vor solchen Ohren es entweihe!
Doch dieser große Menschenkenner sinke
Vor Scham dahin, daß seine graue Weisheit
Der Scharfsinn eines Jünglings überlistet.

Ja, Sire, wir waren Brüder! Brüder durch
Ein edler Band, als die Natur es schmiedet.
Sein schöner Lebenslauf war Liebe. Liebe
Für mich sein großer, schöner Tod. Mein war er,
Als Sie mit seiner Achtung groß gethan,
Als seine scherzende Beredsamkeit
Mit Ihrem stolzen Riesengeiste spielte.
Ihn zu beherrschen, wähnten Sie — und waren
Ein folgsam Werkzeug seiner höhern Plane.
Daß ich gefangen bin, war seiner Freundschaft
Durchdachtes Werk. Mich zu erretten, schrieb
Er an Oranien den Brief — O Gott,
Er war die erste Lüge seines Lebens!
Mich zu erretten warf er sich dem Tod,
Den er erlitt, entgegen. Sie beschenkten ihn
Mit Ihrer Gunst — er starb für mich. Ihr Herz
Und ihre Freundschaft drangen Sie ihm auf,
Ihr Scepter war das Spielwerk seiner Hände;
Er warf es hin und starb für mich!

(Der König steht ohne Bewegung, den Blick starr auf den Boden geheftet. Alle Granden sehen betreten und furchtsam auf ihn.)

Und war
Es möglich? Dieser groben Lüge konnten
Sie Glauben schenken? Wie gering mußt' er
Sie schätzen, da er's unternahm, bei Ihnen
Mit diesem plumpen Gaukelspiel zu reichen!
Um seine Freundschaft wagten Sie zu buhlen
Und unterlagen dieser leichten Probe!
O, nein — nein, das war nichts für Sie. Das war
Kein Mensch für Sie! Das wußt' er selbst recht gut,
Als er mit allen Kronen Sie verstoßen.
Dies feine Saitenspiel zerbrach in Ihrer
Metallnen Hand. Sie konnten nichts, als ihn ermorden.

Alba

(hat den König bis jetzt nicht aus den Augen gelassen, und mit sichtbarer Unruhe die Bewegungen beobachtet, welche in seinem Gesichte arbeiten. Jetzt nähert er sich ihm furchtsam).

Sire — nicht diese Todtenstille. Sehen
Sie um sich! Reden Sie mit uns!

Carlos.

Sie waren
Ihm nicht gleichgültig. Seinen Antheil hatten
Sie längst. Vielleicht! Er hätte Sie noch glücklich
Gemacht. Sein Herz war reich genug, Sie selbst
Von seinem Ueberflusse zu vergnügen.
Die Splitter seines Geistes hätten Sie
Zum Gott gemacht. Sich selber haben Sie
Bestohlen — Was werden
Sie bieten, eine Seele zu erstatten,
Wie diese war?

(Ein tiefes Schweigen. Viele von den Granden sehen weg, oder verhüllen das Gesicht in ihren Mänteln.)

O, die ihr hier versammelt steht, und vor Entsetzen
Und vor Bewunderung verstummt — verdammet
Den Jüngling nicht, der diese Sprache gegen
Den Vater und den König führt — Seht hieher!
Für mich ist er gestorben! Habt ihr Thränen?
Fließt Blut, nicht glühend Erz, in euren Adern?
Seht hieher und verdammt mich nicht!

(Er wendet sich zum König mit mehr Fassung und Gelassenheit.)

Vielleicht
Erwarten Sie, wie diese unnatürliche Geschichte
Sich enden wird? — Hier ist mein Schwert. Sie sind
Mein König wieder. Denken Sie, daß ich
Vor ihrer Rache zittre? Morden Sie
Mich auch, wie Sie den Edelsten gemordet.
Mein Leben ist verwirkt. Ich weiß. Was ist
Mir jetzt das Leben? Hier entsag' ich allem,
Was mich auf dieser Welt erwartet. Suchen
Sie unter Fremdlingen sich einen Sohn —
Da liegen meine Reiche —

(Er sinkt an dem Leichnam nieder und nimmt an dem Folgenden keinen Antheil mehr. Man hört unterdessen von ferne ein verworrenes Getöse von Stimmen und ein Gedränge vieler Menschen. Um den König herum ist eine tiefe Stille. Seine Augen durchlaufen den ganzen Kreis, aber niemand begegnet seinen Blicken.)

König.

Nun? Will niemand
Antworten? — Jeder Blick am Boden — jedes
Gesicht verhüllt! — Mein Urtheil ist gesprochen.
In diesen stummen Mienen les' ich es
Verkündigt. Meine Unterthanen haben mich
Gerichtet.

(Das vorige Stillschweigen. — Der Tumult kommt näher und wird lauter. Durch die umstehenden Granden läuft ein Gemurmel, sie geben sich untereinander verlegene Winke! Graf Lerma stößt endlich leise den Herzog von Alba an.)

Lerma.

Wahrlich, das ist Sturm!

Alba (leise).

So fürcht' ich.

Lerma.

Man dringt herauf. Man kommt.

Fünfter Auftritt.

Ein Officier von der Leibwache. Die Vorigen.

Officier (dringend).

Rebellion!
Wo ist der König?

(Er arbeitet sich durch die Menge und dringt bis zum König.)

Ganz Madrid in Waffen!
Zu Tausenden umringt der wüthende
Soldat, der Pöbel den Palast. Prinz Carlos,
Verbreitet man, sei in Verhaft genommen,
Sein Leben in Gefahr. Das Volk will ihn
Lebendig sehen, oder ganz Madrid
In Flammen aufgehn lassen.

Alle Granden (in Bewegung).

Rettet! rettet
Den König!

Alba

(zum König, der ruhig und unbeweglich steht).

Flüchten Sie sich, Sire — Es hat
Gefahr — Noch wissen wir nicht, wer
Den Pöbel waffnet —

König

(erwacht aus seiner Betäubung, richtet sich auf und tritt mit Majestät unter sie).

Steht mein Thron noch?
Bin ich noch König dieses Landes? — Nein.
Ich bin es nicht mehr. Diese Memmen weinen,
Von einem Knaben weich gemacht. Man wartet
Nur auf die Losung, von mir abzufallen.
Ich bin verrathen von Rebellen.

Alba.

Sire,
Welch fürchterliche Phantasie!

König.

Dorthin!
Dort werft euch nieder! vor dem blühenden,
Dem jungen König werft euch nieder! — Ich
Bin nichts mehr — ein ohnmächt'ger Greis!

Alba.

Dahin
Ist es gekommen! — Spanier!

(Alle drängen sich um den König herum und knieen mit gezogenen Schwertern vor ihm nieder. Carlos bleibt allein und von allen verlassen bei dem Leichnam.)

König

(reißt seinen Mantel ab und wirft ihn von sich).

Bekleidet
Ihn mit dem königlichen Schmuck — Auf meiner
Zertretnen Leiche tragt ihn —

(Er bleibt ohnmächtig in Albas und Lermas Armen.)

Lerma.

Hilfe! Gott!

Feria.

Gott, welcher Zufall!

Lerma.

Er ist von sich —

Alba

(läßt den König in Lermas und Ferias Händen).

Bringen
Sie ihn zu Bette. Unterdessen geb' ich
Madrid den Frieden.

(Er geht ab. Der König wird weggetragen und alle Granden begleiten ihn.)

Sechster Auftritt.

Carlos bleibt allein bei dem Leichnam zurück. Nach einigen Augenblicken erscheint Ludwig Mercado, sieht sich schüchtern um und steht eine Zeitlang stillschweigend hinter dem Prinzen, der ihn nicht bemerkt.

Mercado.

Ich komme
Von Ihrer Majestät der Königin.

(Carlos sieht wieder weg und gibt ihm keine Antwort.)

Mein Name ist Mercado — Ich bin Leibarzt
Bei Ihrer Majestät — und hier ist meine
Beglaubigung.

(Er zeigt dem Prinzen einen Siegelring. — Dieser verharrt in seinem Stillschweigen.)

Die Königin wünscht sehr,
Sie heute noch zu sprechen — wichtige
Geschäfte —

Carlos.

Wichtig ist mir nichts mehr
Auf dieser Welt.

Mercado.

Ein Auftrag, sagte sie,
Den Marquis Posa hinterlassen —

Carlos (steht schnell auf).

Was?
Sogleich.

(Er will mit ihm gehen.)

Mercado.

Nein, jetzt nicht, gnäd'ger Prinz. Sie müssen
Die Nacht erwarten. Jeder Zugang ist
Besetzt, und alle Wachen dort verdoppelt.
Unmöglich ist es, diesen Flügel des
Palastes ungesehen zu betreten.
Sie würden alles wagen —

Carlos.

Aber —

Mercado.

Nur
Ein Mittel, Prinz, ist höchstens noch vorhanden —
Die Königin hat es erdacht. Sie legt
Es Ihnen vor — Doch es ist kühn und seltsam
Und abenteuerlich.

Carlos.

Das ist?

Mercado.

Schon längst
Geht eine Sage, wie Sie wissen, daß
Um Mitternacht in den gewölbten Gängen
Der königlichen Burg, in Mönchsgestalt,
Der abgeschiedne Geist des Kaisers wandle.
Der Pöbel glaubt an dies Gerücht, die Wachen
Beziehen nur mit Schauer diesen Posten.
Wenn Sie entschlossen sind, sich dieser
Verkleidung zu bedienen, können Sie

Durch alle Wachen frei und unversehrt
Bis zum Gemach der Königin gelangen,
Das dieser Schlüssel öffnen wird. Vor jedem Angriff
Schützt Sie die heilige Gestalt. Doch auf
Der Stelle, Prinz, muß Ihr Entschluß gefaßt sein.
Das nöth'ge Kleid, die Maske finden Sie
In ihrem Zimmer. Ich muß eilen, Ihrer Majestät
Antwort zu bringen.

Carlos.

Und die Zeit?

Mercado.

Die Zeit
Ist zwölf Uhr.

Carlos.

Sagen Sie ihr, daß sie mich
Erwarten könne. (Mercado geht ab.)

Siebenter Auftritt.

Carlos. Graf Lerma.

Lerma.

Retten Sie sich, Prinz.
Der König wüthet gegen Sie. Ein Anschlag
Auf Ihre Freiheit — wo nicht auf Ihr Leben.
Befragen Sie mich weiter nicht. Ich habe
Mich weggestohlen, Sie zu warnen. Fliehen
Sie ohne Aufschub.

Carlos.

Ich bin in den Händen
Der Allmacht.

Lerma.

Wie die Königin mich eben
Hat merken lassen, sollen Sie noch heute
Madrid verlassen, und nach Brüssel flüchten.
Verschieben Sie es nicht, ja nicht! Der Aufruhr
Begünstigt Ihre Flucht. In dieser Absicht
Hat ihn die Königin veranlaßt. Jetzt
Wird man sich nicht erkühnen, gegen Sie
Gewalt zu brauchen. Im Carthäuserkloster
Erwartet Sie die Post, und hier sind Waffen,
Wenn Sie gezwungen sollten sein —
(Er gibt ihm einen Dolch und Terzerolen.)

Carlos.

Dank, Dank,
Graf Lerma!

Lerma.

Ihre heutige Geschichte
Hat mich im Innersten gerührt. So liebt
Kein Freund mehr! Alle Patrioten weinen
Um Sie. Mehr darf ich jetzt nicht sagen.

Carlos.

Graf Lerma! Dieser Abgeschiedne nannte
Sie einen edlen Mann.

Lerma.

Noch einmal, Prinz!
Reisen Sie glücklich. Schönre Zeiten werden kommen;
Dann aber werd' ich nicht mehr sein. Empfangen
Sie meine Huldigung schon hier.
(Er läßt sich auf ein Knie vor ihm nieder.)

Carlos (will ihn zurückhalten. Sehr bewegt).

Nicht also —
Nicht also, Graf — Sie rühren mich — ich möchte
Nicht gerne weich sein —

Lerma (küßt seine Hand mit Empfindung).

König meiner Kinder!
O, meine Kinder werden sterben dürfen
Für Sie. Ich darf es nicht. Erinnern Sie sich meiner
In meinen Kindern — Kehren Sie in Frieden
Nach Spanien zurücke. Seien Sie
Ein Mensch auf König Philipps Thron. Sie haben
Auch Leiden kennen lernen. Unternehmen Sie
Nichts Blut'ges gegen Ihren Vater! Ja
Nichts Blutiges, mein Prinz! Philipp der Zweite
Zwang Ihren Aeltervater von dem Thron
Zu steigen — Dieser Philipp zittert heute
Vor seinem eignen Sohn! Daran gedenken
Sie, Prinz — und so geleite Sie der Himmel!
(Er geht schnell weg. Carlos ist im Begriff auf einem andern Wege fortzueilen, kehrt aber plötzlich um und wirft sich vor dem Leichnam des Marquis nieder, den er noch einmal in seine Arme schließt. Dann verläßt er schnell das Zimmer.)

Vorzimmer des Königs.

Achter Auftritt.

Herzog von Alba und Herzog von Feria kommen im Gespräch.

Alba.

Die Stadt ist ruhig. Wie verließen Sie
Den König?

Feria.

In der fürchterlichsten Laune.
Er hat sich eingeschlossen. Was sich auch
Ereignen würde, keinen Menschen will
Er vor sich lassen. Die Verrätherei
Des Marquis hat auf Einmal seine ganze
Natur verändert. Wir erkennen ihn
Nicht mehr.

Alba.

Ich muß zu ihm. Ich kann ihn diesmal
Nicht schonen. Eine wichtige Entdeckung,
Die eben jetzt gemacht wird —

Feria.

Eine neue
Entdeckung?

Alba.

Ein Carthäusermönch, der in
Des Prinzen Zimmer heimlich sich gestohlen,
Und mit verdächt'ger Wißbegier den Tod
Des Marquis Posa sich erzählen lassen,
Fällt meinen Wachen auf. Man hält ihn an.
Man untersucht. Die Angst des Todes preßt
Ihm ein Geständniß aus, daß er Papiere
Von großem Werthe bei sich trage, die
Ihm der Verstorbne anbefohlen in
Des Prinzen Hand zu übergeben — wenn
Er sich vor Sonnenuntergang nicht mehr
Ihm zeigen würde.

Feria.

Nun?

Alba.

Die Briefe lauten,
Daß Carlos binnen Mitternacht und Morgen
Madrid verlassen soll.

Feria.

Was?

Alba.

Daß ein Schiff
In Cadix segelfertig liege, ihn
Nach Vlissingen zu bringen — daß die Staaten
Der Niederlande seiner nur erwarten,
Die span'schen Ketten abzuwerfen.

Feria.

Ha!
Was ist das?

Alba.

Andre Briefe melden,
Daß eine Flotte Solimans bereits
Von Rhodus ausgelaufen — den Monarchen
Von Spanien, laut des geschlossnen Bundes,
Im mittelländ'schen Meere anzugreifen.

Feria.

Ist's möglich?

Alba.

Eben diese Briefe lehren
Die Reisen mich verstehn, die der Maltheser
Durch ganz Europa jüngst gethan. Es galt
Nichts Kleineres, als alle nord'schen Mächte
Für der Flamänder Freiheit zu bewaffnen.

Feria.

Das war er!

Alba.

Diesen Briefen endlich folgt
Ein ausgeführter Plan des ganzen Krieges,
Der von der span'schen Monarchie auf immer
Die Niederlande trennen soll. Nichts, nichts
Ist übersehen, Kraft und Widerstand
Berechnet, alle Quellen, alle Kräfte
Des Landes pünktlich angegeben, alle
Maximen, welche zu befolgen, alle
Bündnisse, die zu schließen. Der Entwurf
Ist teuflisch, aber wahrlich — göttlich.

Feria.

Welch undurchdringlicher Verräther!

Alba.

Noch
Beruft man sich in diesem Brief auf eine
Geheime Unterredung, die der Prinz
Am Abend seiner Flucht mit seiner Mutter
Zu Stande bringen sollte.

Feria.

Wie? Das wäre
Ja heute.

Alba.

Diese Mitternacht. Auch hab' ich
Für diesen Fall die Befehle schon gegeben.
Sie sehen, daß es dringt. Kein Augenblick
Ist zu verlieren — Oeffnen Sie das Zimmer
Des Königs.

Feria.

Nein! Der Eintritt ist verboten.

Alba.

So öffn' ich selbst — die wachsende Gefahr
Rechtfertigt diese Kühnheit —

(wie er gegen die Thüre geht, wird sie geöffnet, und der König tritt heraus.)

Feria.

Ha, er selbst!

Neunter Auftritt.

König zu den Vorigen.

(Alle erschrecken über seinen Anblick, weichen zurück und lassen ihn ehrerbietig mitten durch. Er kommt in einem wachen Traume, wie eines Nachtwandlers. — Sein Anzug und seine Gestalt zeigen noch die Unordnung, worein ihn die gehabte Ohnmacht versetzt hat. Mit langsamen Schritten geht er an den anwesenden Granden vorbei, sieht jeden starr an, ohne einen einzigen wahrzunehmen. Endlich bleibt er gedankenvoll stehen, die Augen zur Erde gesenkt, bis seine Gemüthsbewegung nach und nach laut wird.)

König.

Gib diesen Todten mir heraus. Ich muß
Ihn wieder haben.

Domingo (leise zum Herzog von Alba).

Reden Sie ihn an.

König (wie oben).

Er dachte klein von mir und starb. Ich muß
Ihn wieder haben. Er muß anders von
Mir denken.

Alba (nähert sich mit Furcht).

Sire —

König.

Wer redet hier?

(Er sieht lange im ganzen Kreise herum.)

Hat man
Vergessen, wer ich bin? Warum nicht auf
Den Knieen vor mir, Creatur? Noch bin
Ich König. Unterwerfung will ich sehen.
Setzt alles mich hintan, weil Einer mich
Verachtet hat?

Alba.

Nichts mehr von ihm, mein König!
Ein neuer Feind, bedeutender als dieser,
Steht auf im Herzen Ihres Reichs. —

Feria.

Prinz Carlos —

König.

Er hatte einen Freund, der in den Tod
Gegangen ist für ihn — für ihn! Mit mir
Hätt' er ein Königreich getheilt! — Wie er
Auf mich herunter sah! So stolz sieht man
Von Thronen nicht herunter. War's nicht sichtbar,
Wie viel er sich mit der Eroberung wußte?
Was er verlor, gestand sein Schmerz. So wird
Um nichts Vergängliches geweint — Daß er noch lebte!
Ich gäb' ein Indien dafür. Trostlose Allmacht,
Die nicht einmal in Gräber ihren Arm
Verlängern, eine kleine Uebereilung
Mit Menschenleben nicht verbessern kann!
Die Todten stehen nicht mehr auf. Wer darf
Mir sagen, daß ich glücklich bin? Im Grabe
Wohnt einer, der mir Achtung vorenthalten.
Was gehn die Lebenden mich an? Ein Geist,
Ein freier Mann stand auf in diesem ganzen
Jahrhundert — Einer — Er verachtet mich
Und stirbt.

Alba.

So lebten wir umsonst! — Laßt uns
Zu Grabe gehen, Spanier! Auch noch
Im Tode raubt uns dieser Mensch das Herz
Des Königs!

König.

(Er setzt sich nieder, den Kopf auf den Arm gestützt.)

Wär' er mir also gestorben!
Ich hab' ihn lieb gehabt, sehr lieb. Er war
Mir theuer, wie ein Sohn. In diesem Jüngling
Ging mir ein neuer, schönrer Morgen auf.
Wer weiß, was ich ihm aufbehalten! Er
War meine erste Liebe. Ganz Europa
Verfluche mich! Europa mag mir fluchen.
Von diesem hab' ich Dank verdient.

Domingo.

Durch welche
Bezauberung —

König.

Und wem bracht' er dies Opfer?
Dem Knaben, meinem Sohne? Nimmermehr.
Ich glaub' es nicht. Für einen Knaben stirbt
Ein Posa nicht. Der Freundschaft arme Flamme
Füllt eines Posa Herz nicht aus. Das schlug
Der ganzen Menschheit. Seine Neigung war
Die Welt mit allen kommenden Geschlechtern.
Sie zu vergnügen fand er einen Thron —
Und geht vorüber? Diesen Hochverrath
An seiner Menschheit sollte Posa sich
Vergeben? Nein. Ich kenn' ihn besser. Nicht
Den Philipp opfert er dem Carlos, nur
Den alten Mann dem Jüngling, seinem Schüler.
Des Vaters untergehnde Sonne lohnt
Das neue Tagwerk nicht mehr. Das verspart man
Dem nahen Aufgang seines Sohns — O, es ist klar!
Auf meinen Hintritt wird gewartet.

Alba.

Lesen Sie
In diesen Briefen die Bekräftigung.

König (steht auf).

Er könnte sich verrechnet haben. Noch,
Noch bin ich. Habe Dank, Natur! Ich fühle
In meinen Sehnen Jünglingskraft. Ich will
Ihn zum Gelächter machen. Seine Tugend
Sei eines Träumers Hirngespinnst gewesen.
Er sei gestorben als ein Thor. Sein Sturz
Erdrücke seinen Freund und sein Jahrhundert!
Laß sehen, wie man mich entbehrt. Die Welt
Ist noch auf einen Abend mein. Ich will
Ihn nützen, diesen Abend, daß nach mir
Kein Pflanzer mehr in zehen Menschenaltern
Auf dieser Brandstatt ernten soll. Er brachte
Der Menschheit, seinem Götzen, mich zum Opfer;
Die Menschheit büße mir für ihn! — Und jetzt —
Mit seiner Puppe fang' ich an.

(Zum Herzog von Alba.)

Was war's
Mit dem Infanten? Wiederholt es mir. Was lehren
Mich diese Briefe?

Alba.

Diese Briefe, Sire,
Enthalten die Verlassenschaft des Marquis
Von Posa an Prinz Carl.

König

(durchläuft die Papiere, wobei er von allen Umstehenden scharf beobachtet wird. Nachdem er eine Zeitlang gelesen, legt er sie weg und geht stillschweigend durch das Zimmer).

Man rufe mir
Den Inquisitor Cardinal. Ich lass'
Ihn bitten, ein Stunde mir zu schenken.

(Einer von den Granden geht hinaus. Der König nimmt diese Papiere wieder, liest fort und legt sie abermals weg.)

In dieser Nacht also?

Taxis.

Schlag zwei Uhr soll
Die Post vor dem Carthäuserkloster halten.

Alba.

Und Leute, die ich ausgesendet, sahen
Verschiednes Reis'geräthe, an dem Wappen
Der Krone kenntlich, nach dem Kloster tragen.

Feria.

Auch sollen große Summen auf den Namen
Der Königin bei maurischen Agenten
Betrieben worden sein, in Brüssel zu
Erheben.

König.

Wo verließ man den Infanten?

Alba.

Beim Leichnam des Malthesers.

König.

Ist noch Licht im Zimmer
Der Königin?

Alba.

Dort ist alles still. Auch hat
Sie ihre Kammerfrauen zeitiger,
Als sonsten zu geschehen pflegt, entlassen.
Die Herzogin von Arcos, die zuletzt
Aus ihrem Zimmer ging, verließ sie schon
In tiefem Schlafe.

Ein Officier von der Leibwache tritt herein, zieht den Herzog von Feria auf die Seite und spricht leise mit ihm. Dieser wendet sich betreten zum Herzog von Alba, Andere drängen sich hinzu, und es entsteht ein Gemurmel.

Feria, Taxis, Domingo (zugleich).

Sonderbar!

König.

Was gibt es?

Feria.

Eine Nachricht, Sire, die kaum
Zu glauben ist —

Domingo.

Zwei Schweizer, die so eben
Von ihrem Posten kommen, melden — es
Ist lächerlich, es nachzusagen.

König.

Nun?

Alba.

Daß in dem linken Flügel des Palasts
Der Geist des Kaisers sich erblicken lassen,
Und mit beherztem, feierlichem Schritt an ihnen
Vorbei gegangen. Eben diese Nachricht
Bekräft'gen alle Wachen, die durch diesen
Pavillon verbreitet stehn, und setzen
Hinzu, daß die Erscheinung in den Zimmern
Der Königin verschwunden.

König.

Und in welcher
Gestalt erschien er?

Officier.

In dem nämlichen
Gewand, das er zum letztenmal in Justi
Als Hieronymitermönch getragen.

König.

Als Mönch? Und also haben ihn die Wachen
Im Leben noch gekannt? Denn woher wußten
Sie sonst, daß es der Kaiser war?

Officier.

Daß es
Der Kaiser müsse sein, bewies das Scepter,
Das er in Händen trug.

Domingo.

Auch will man ihn
Schon öfters, wie die Sage geht, in dieser
Gestalt gesehen haben.

König.

Angeredet hat
Ihn niemand?

Officier.

Niemand unterstand sich.
Die Wachen sprachen ihr Gebet und ließen
Ihn ehrerbietig mitten durch.

König.

Und in den Zimmern
Der Königin verlor sich die Erscheinung?

Officier.

Im Vorgemach der Königin.

(Allgemeines Stillschweigen.)

König (wendet sich schnell um).

Wie sagt ihr?

Alba.

Sire, wir sind stumm.

König

(nach einigem Besinnen zu dem Officier).

Laßt meine Garden unter
Die Waffen treten und jedweden Zugang
Zu diesem Flügel sperren. Ich bin lüstern,
Ein Wort mit diesem Geist zu reden.

(Der Officier geht ab. Gleich darauf ein Page.)

Page.

Sire!
Der Inquisitor Cardinal.

König (zu den Anwesenden).

Verlaßt uns.

(Der Cardinal Großinquisitor, ein Greis von neunzig Jahren und blind, auf einen Stab gestützt und von zwei Dominicanern geführt. Wie er durch ihre Reihen geht, werfen sich alle Granden vor ihm nieder und berühren den Saum seines Kleides. Er ertheilt ihnen den Segen. Alle entfernen sich.)

Zehnter Auftritt.

Der König und der Großinquisitor.

(Ein langes Stillschweigen.)

Großinquisitor.

Steh'
Ich vor dem König?

König.

Ja.

Großinquisitor.

Ich war mir's nicht mehr
Vermuthend.

König.

Ich erneure einen Auftritt
Vergangner Jahre. Philipp, der Infant,
Holt Rath bei seinem Lehrer.

Großinquisitor.

Rath bedurfte
Mein Zögling Carl, Ihr großer Vater, niemals.

König.

Um so viel glücklicher war er. Ich habe
Gemordet, Cardinal, und keine Ruhe —

Großinquisitor.

Weßwegen haben Sie gemordet?

König.

Ein
Betrug, der ohne Beispiel ist —

Großinquisitor.

Ich weiß ihn.

König.

Was wisset ihr? Durch wen? Seit wann?

Großinquisitor.

Seit Jahren
Was Sie seit Sonnenuntergang.

König (mit Befremdung).

Ihr habt
Von diesem Menschen schon gewußt?

Großinquisitor.

Sein Leben
Liegt angefangen und beschlossen in
Der Santa Casa heiligen Registern.

König.

Und er ging frei herum?

Großinquisitor.

Das Seil, an dem
Er flatterte, war lang, doch unzerreißbar.

König.

Er war schon außer meines Reiches Grenzen.

Großinquisitor.

Wo er sein mochte, war ich auch.

König (geht unwillig auf und nieder).

Man wußte,
In wessen Hand ich war — Warum versäumte man
Mich zu erinnern?

Großinquisitor.

Diese Frage geb' ich
Zurücke — Warum fragten Sie nicht an,
Da Sie in dieses Menschen Arm sich warfen?
Sie kannten ihn! Ein Blick entlarvte Ihnen
Den Ketzer. — Was vermochte Sie, dies Opfer
Dem heil'gen Amt zu unterschlagen? Spielt
Man so mit uns? Wenn sich die Majestät
Zur Hehlerin erniedrigt — hinter unserm Rücken
Mit unsern schlimmsten Feinden sich versteht,
Was wird mit uns? Darf Einer Gnade finden,
Mit welchem Rechte wurden Hunderttausend
Geopfert?

König.

Er ist auch geopfert.

Großinquisitor.

Nein,
Er ist ermordet — ruhmlos! freventlich! — Das Blut,
Das unsrer Ehre glorreich fließen sollte,
Hat eines Meuchelmörders Hand verspritzt.
Der Mensch war unser — Was befugte Sie,
Des Ordens heil'ge Güter anzutasten?
Durch uns zu sterben war er da. Ihn schenkte
Der Nothdurft dieses Zeitenlaufes Gott,
In seines Geistes feierlicher Schändung
Die prahlende Vernunft zur Schau zu führen.
Das war mein überlegter Plan. Nun liegt
Sie hingestreckt, die Arbeit vieler Jahre!
Wir sind bestohlen, und Sie haben nichts
Als blut'ge Hände.

König.

Leidenschaft riß mich
Dahin. Vergib mir.

Großinquisitor.

Leidenschaft? — Antwortet
Mir Philipp, der Infant? Bin ich allein
Zum alten Mann geworden? — Leidenschaft!

(Mit unwilligem Kopfschütteln.)

Gib die Gewissen frei in deinen Reichen,
Wenn du in deinen Ketten gehst.

König.

Ich bin
In diesen Dingen noch ein Neuling. Habe
Geduld mit mir.

Großinquisitor.

Nein! Ich bin nicht mit Ihnen
Zufrieden. — Ihren ganzen vorigen
Regentenlauf zu lästern! Wo war damals
Der Philipp, dessen feste Seele, wie
Der Angelstern am Himmel, unverändert
Und ewig um sich selber treibt? War eine ganze

Vergangenheit versunken hinter Ihnen?
War in dem Augenblick die Welt nicht mehr
Die nämliche, da Sie die Hand ihm boten?
Gift nicht mehr Gift? War zwischen Gut und Uebel
Und Wahr und Falsch die Scheidewand gefallen?
Was ist ein Vorsatz, was Beständigkeit,
Was Männertreue, wenn in einer lauen
Minute eine sechzigjähr'ge Regel
Wie eines Weibes Laune schmilzt?

König.

Ich sah in seine Augen — Halte mir
Den Rückfall in die Sterblichkeit zu gut.
Die Welt hat einen Zugang weniger
Zu deinem Herzen. Deine Augen sind erloschen.

Großinquisitor.

Was sollte Ihnen dieser Mensch? Was konnte
Er Neues Ihnen vorzuzeigen haben,
Worauf Sie nicht bereitet waren? Kennen
Sie Schwärmersinn und Neuerung so wenig?
Der Weltverbess'rer prahlerische Sprache
Klang Ihrem Ohr so ungewohnt? Wenn das
Gebäude Ihrer Ueberzeugung schon
Von Worten fällt — mit welcher Stirne, muß
Ich fragen, schrieben Sie das Bluturtheil
Der hunderttausend schwachen Seelen, die
Den Holzstoß für nichts Schlimmeres bestiegen?

König.

Mich lüstete nach einem Menschen. Diese
Domingo —

Großinquisitor.

Wozu Menschen? Menschen sind
Für Sie nur Zahlen, weiter nichts. Muß ich
Die Elemente der Monarchenkunst
Mit meinem grauen Schüler überhören?
Der Erde Gott verlerne zu bedürfen,
Was ihm verweigert werden kann. Wenn Sie
Um Mitgefühle wimmern, haben Sie
Der Welt nicht Ihresgleichen zugestanden?
Und welche Rechte, möcht' ich wissen, haben
Sie aufzuweisen über Ihresgleichen?

König (wirft sich in den Sessel).

Ich bin ein kleiner Mensch, ich fühl's — Du forderst
Von dem Geschöpf, was nur der Schöpfer leistet.

Großinquisitor.

Nein, Sire, mich hintergeht man nicht. Sie sind
Durchschaut — uns wollten Sie entfliehen.
Des Ordens schwere Ketten drücken Sie;
Sie wollten frei und einzig sein.

(Er hält inne. Der König schweigt.)

Wir sind gerochen — Danken Sie der Kirche,
Die sich begnügt, als Mutter Sie zu strafen.
Die Wahl, die man Sie blindlings treffen lassen,
War Ihre Züchtigung. Sie sind belehrt.
Jetzt kehren Sie zu uns zurück — Stünd' ich
Nicht jetzt vor Ihnen — beim lebend'gen Gott!
Sie wären morgen so vor mir gestanden.

König.

Nicht diese Sprache! Mäßige dich, Priester!
Ich duld' es nicht. Ich kann in diesem Ton
Nicht mit mir sprechen hören.

Großinquisitor.

Warum rufen Sie
Den Schatten Samuels herauf? — Ich gab
Zwei Könige dem span'schen Thron und hoffte,
Ein fest gegründet Werk zu hinterlassen.
Verloren seh' ich meines Lebens Frucht,
Don Philipp selbst erschüttert mein Gebäude.
Und jetzo, Sire — Wozu bin ich gerufen?
Was soll ich hier? — Ich bin nicht Willens, diesen
Besuch zu wiederholen.

König.

Eine Arbeit noch,
Die letzte — dann magst du in Frieden scheiden.
Vorbei sei das Vergangne, Friede sei
Geschlossen zwischen uns — Wir sind versöhnt?

Großinquisitor.

Wenn Philipp sich in Demuth beugt.

König (nach einer Pause).

Mein Sohn
Sinnt auf Empörung.

Großinquisitor.

Was beschließen Sie?

König.

Nichts — oder alles.

Großinquisitor.

Und was heißt hier alles?

König.

Ich lass' ihn fliehen, wenn ich ihn
Nicht sterben lassen kann.

Großinquisitor.

Nun, Sire?

König.

Kannst du mir einen neuen Glauben gründen,
Der eines Kindes blut'gen Mord vertheidigt?

Großinquisitor.

Die ewige Gerechtigkeit zu sühnen,
Starb an dem Holze Gottes Sohn.

König.

Du willst
Durch ganz Europa diese Meinung pflanzen?

Großinquisitor.

So weit, als man das Kreuz verehrt.

König.

Ich frevle
An der Natur — auch diese mächt'ge Stimme
Willst du zum Schweigen bringen?

Großinquisitor.

Vor dem Glauben
Gilt keine Stimme der Natur.

König.

Ich lege
Mein Richteramt in deine Hände — Kann
Ich ganz zurücke treten?

Großinquisitor.

Geben Sie
Ihn mir.

König.

Es ist mein einz'ger Sohn — Wem hab' ich
Gesammelt?

Großinquisitor.

Der Verwesung lieber, als
Der Freiheit.

König (steht auf).

Wir sind einig. Kommt.

Großinquisitor.

Wohin?

König.

Aus meiner Hand das Opfer zu empfangen.

(Er führt ihn hinweg.)

Zimmer der Königin.

Letzter Auftritt.

Carlos. Die Königin. Zuletzt der König mit Gefolge.

Carlos

(in einem Mönchsgewand, eine Maske vor dem Gesichte, die er eben jetzt abnimmt, unter dem Arm ein bloßes Schwert. Es ist ganz finster. Er nähert sich einer Thüre, welche geöffnet wird. Die Königin tritt heraus, im Nachtkleide, mit einem brennenden Licht. Carlos läßt sich vor ihr auf ein Knie nieder).

Elisabeth!

Königin

(mit stiller Wehmuth auf seinem Anblick verweilend).

So sehen wir uns wieder?

Carlos.

So sehen wir uns wieder!

(Stillschweigen.)

Königin (sucht sich zu fassen).

Stehn Sie auf! Wir wollen
Einander nicht erweichen, Carl. Nicht durch
Ohnmächt'ge Thränen will der große Todte
Gefeiert werden. Thränen mögen fließen
Für kleinre Leiden! — Er hat sich geopfert
Für Sie! Mit seinem theuern Leben
Hat er das Ihrige erkauft — Und dieses Blut
Wär' einem Hirngespinnst geflossen? — Carlos!
Ich selber habe gut gesagt für Sie.
Auf meine Bürgschaft schied er freudiger
Von hinnen. Werden Sie zur Lügnerin
Mich machen?

Carlos (mit Begeisterung).

Einen Leichenstein will ich
Ihm setzen, wie noch keinem Könige
Geworden — Ueber seiner Asche blühe
Ein Paradies!

Königin.

So hab' ich Sie gewollt!
Das war die große Meinung seines Todes!
Mich wählte er zu seines letzten Willens
Vollstreckerin. Ich mahne Sie. Ich werde
Auf die Erfüllung dieses Eides halten.
— Und noch ein anderes Vermächtniß legte
Der Sterbende in meine Hand — Ich gab ihm
Mein Wort — und — warum soll ich es verschweigen?
Er übergab mir seinen Carl — Ich trotze
Dem Schein — ich will vor Menschen nicht mehr zittern,
Will einmal kühn sein, wie ein Freund. Mein Herz
Soll reden. Tugend nannt' er unsre Liebe?
Ich glaub' es ihm und will mein Herz nicht mehr —

Carlos.

Vollenden Sie nicht, Königin — Ich habe
In einem langen, schweren Traum gelegen.
Ich liebte — Jetzt bin ich erwacht. Vergessen
Sei das Vergangne! Hier sind Ihre Briefe
Zurück. Vernichten Sie die meinen. Fürchten
Sie keine Wallung mehr von mir. Es ist
Vorbei. Ein reiner Feuer hat mein Wesen
Geläutert. Meine Leidenschaft wohnt in den Gräbern
Der Todten. Keine sterbliche Begierde
Theilt diesen Busen mehr.

(Nach einem Stillschweigen ihre Hand fassend.)

Ich kam, um Abschied
Zu nehmen — Mutter, endlich seh' ich ein,
Es gibt ein höher, wünschenswerther Gut,
Als dich besitzen — Eine kurze Nacht
Hat meiner Jahre trägen Lauf beflügelt,
Frühzeitig mich zum Mann gereift. Ich habe
Für dieses Leben keine Arbeit mehr,
Als die Erinnerung an ihn! Vorbei
Sind alle meine Ernten —

(Er nähert sich der Königin, welche das Gesicht verhüllt.)

Sagen Sie
Mir gar nichts, Mutter?

Königin.

Kehren Sie sich nicht
An meine Thränen, Carl — Ich kann nicht anders —
Doch, glauben Sie mir, ich bewundre Sie.

Carlos.

Sie waren unsers Bundes einzige
Vertraute — unter diesem Namen werden
Sie auf der ganzen Welt das Theuerste

Mir bleiben. Meine Freundschaft kann ich Ihnen
So wenig, als noch gestern meine Liebe
Verschenken an ein andres Weib — Doch heilig
Sei mir die königliche Wittwe, führt
Die Vorsicht mich auf diesen Thron.

(Der König, begleitet vom Großinquisitor und seinen Granden, erscheint im Hintergrunde, ohne bemerkt zu werden.)

Jetzt geh' ich
Aus Spanien und sehe meinen Vater
Nicht wieder — nie in diesem Leben wieder.
Ich schätz' ihn nicht mehr. Ausgestorben ist
In meinem Busen die Natur — Sei'n Sie
Ihm wieder Gattin. Er hat einen Sohn
Verloren. Treten Sie in Ihre Pflichten
Zurück — Ich eile, mein bedrängtes Volk
Zu retten von Tyrannenhand. Madrid
Sieht nur als König oder nie mich wieder.
Und jetzt zum letzten Lebewohl!

(Er küßt sie.)

Königin.

O Carl!
Was machen Sie aus mir? — Ich darf mich nicht
Empor zu dieser Männergröße wagen;
Doch fassen und bewundern kann ich Sie.

Carlos.

Bin ich nicht stark, Elisabeth? Ich halte
In meinen Armen Sie und wanke nicht.
Von dieser Stelle hätten mich noch gestern
Des nahen Todes Schrecken nicht gerissen.

(Er verläßt sie.)

Das ist vorbei. Jetzt trotz' ich jedem Schicksal
Der Sterblichkeit. Ich hielt Sie in den Armen
Und wankte nicht. — Still! Hörten Sie nicht etwas?

(Eine Uhr schlägt.)

Königin.

Nichts hör' ich, als die fürchterliche Glocke,
Die uns zur Trennung lautet.

Carlos.

Gute Nacht denn, Mutter.
Aus Gent empfangen Sie den ersten Brief
Von mir, der das Geheimniß unsers Umgangs
Laut machen soll. Ich gehe, mit Don Philipp
Jetzt einen öffentlichen Gang zu thun.
Von nun an, will ich, sei nichts Heimliches
Mehr unter uns. Sie brauchen nicht das Auge
Der Welt zu scheuen — Dies hier sei mein letzter
Betrug.

(Er will nach der Maske greifen. Der König steht zwischen ihnen.)

König.

Es ist dein letzter!

(Die Königin fällt ohnmächtig nieder.)

Carlos

(eilt auf sie zu und empfängt sie mit den Armen).

Ist sie todt?
O Himmel und Erde!

König (kalt und still zum Großinquisitor).

Cardinal, ich habe
Das Meinige gethan. Thun Sie das Ihre.

(Er geht ab.)

Der Menschenfeind.

Ein Fragment.

Gegend in einem Park.

Erste Scene.

Angelica von Hutten. Wilhelmine von Hutten, ihre Tante und Stiftsdame, kommen aus einem Wäldchen; bald darauf Gärtner Biber.

Angelica. Hier wollen wir ihn ja erwarten, liebe Tante, Sie setzen sich so lange ins Cabinet und lesen. Ich hole mir meine Blumen beim Gärtner. Unterdessen wird's neun Uhr, und er kommt — Sie sind's doch zufrieden?

Wilhelmine. Wie es dir Vergnügen macht, meine Liebe. (Geht nach der Laube.)

Gärtner Biber (bringt Blumen.) Das Beste, was ich heute im Vermögen habe, gnädiges Fräulein. Meine Hyacinthen sind alle.

Angelica. Recht schönen Dank auch für dieses.

Biber. Aber eine Rose sollen Sie morgen haben, die erste vom ganzen Frühling, wenn Sie mir versprechen wollen —

Angelica. Was wünschen Sie, guter Biber?

Biber. Sehen Sie, gnädiges Fräulein, meine Aurikeln sind nun auch fort, und mein schöner Levkojenflor geht zu Ende, und der gnädige Herr haben mir wieder nicht ein Blatt angesehen. Da hab' ich voriges Jahr den großen Sumpf lassen austrocknen gegen Mitternacht und einige tausend Stück Bäume darauf gezogen. Die junge Welt treibt sich und schießt empor — es ist ein Seelenvergnügen, drunter hinzuwandeln — Ich bin da, wie die Sonne kommt, und freue mich schon im voraus der Herrlichkeit, wenn ich den gnädigen Herrn einmal werde hereinführen. Es wird Abend — und wieder Abend — und der Herr hat sie nicht bemerkt. Sehen Sie, mein Fräulein, das schmerzt mich, ich kann's nicht läugnen.

Angelica. Es geschieht noch, gewiß geschieht's noch — haben Sie indeß Geduld, guter Biber.

Biber. Der Park kostet ihm, Jahr aus Jahr ein, seine baaren zweitausend Thaler, und ich werde bezahlt, wie ich's nicht verdiene — wozu nütz' ich denn, wenn ich dem Herrn für sein vieles Geld nicht einmal eine fröhliche Stunde gebe? Nein, gnädiges Fräulein, ich kann nicht länger das Brod Ihres Herrn Vaters essen, oder er muß mich ihm beweisen lassen, daß ich ihn nicht darum bestehle.

Angelica. Ruhig, ruhig, lieber Mann. Das wissen wir alle, daß Sie das und noch weit mehr verdienen.

Biber. Mit Ihrer Erlaubniß, mein Fräulein, davon können Sie nicht sprechen. Daß ich meine zwölf Stunden des Tags seinen Garten beschicke, daß ich ihm nichts veruntreue und Ordnung unter meinen Leuten erhalte, das bezahlt mir der gnädige Herr mit Geld. Aber daß ich es mit Freuden thue, weil ich es ihm thue, daß ich des Nachts davon träume, daß es mich mit der Morgensonne heraustreibt — das, mein Fräulein, muß er mir mit seiner Zufriedenheit lohnen. Ein einziger Besuch in seinem Park thut hier mehr als alle sein Mammon — und sehen Sie, mein gnädiges Fräulein — das eben war's, warum ich Sie jetzt habe —

Angelica. Brechen Sie davon ab, ich bitte. Sie selbst wissen, wie oft und immer vergeblich — Ach! Sie kennen ja meinen Vater.

Biber (ihre Hand fassend und mit Lebhaftigkeit). Er ist noch nicht in seiner Baumschule gewesen. Bitten Sie ihn, daß er mir erlaube, ihn in seine Baumschule zu führen. Es ist nicht möglich, diesen Dank einzusammeln von der unvernünftigen Creatur, und Menschen verloren zu geben. Wer darf sagen, daß er an der Freude verzweifle, so lange noch Arbeiten lohnen und Hoffnungen einschlagen? —

Angelica. Ich verstehe Sie, redlicher Biber — vielleicht aber waren Sie mit Gewächsen glücklicher als mein Vater mit Menschen.

Biber (schnell und bewegt). Und er hat eine solche Tochter? (Er will mehr sagen, unterdrückt es aber und schweigt einen Augenblick.) Der gnädige Herr mögen viel erfahren haben von Menschen — der schlecht belohnten Erwartungen viel, der gescheiterten Plane viel — aber (die Hand des Fräuleins mit

Lebhaftigkeit ergreifend) eine Hoffnung ist ihm aufgegangen — Alles hat er nicht erfahren, was eines Mannes Herz zerreißen kann — (Er entfernt sich.)

Zweite Scene.

Angelica. Wilhelmine.

Wilhelmine (steht auf und folgt ihm mit den Augen). Ein sonderbarer Mann! Immer fällt's ihm aufs Herz, wenn diese Saite berührt wird. Es ist etwas Unbegreifliches in seinem Schicksal.

Angelica (sich unruhig umsehend). Es wird sehr spät. Er hat sonst nie so lange auf sich warten lassen — Rosenberg.

Wilhelmine. Er wird nicht ausbleiben. Wie ängstlich wieder und ungeduldig!

Angelica. Und diesmal nicht ohne Grund, liebe Tante — Wenn es fehlschlagen sollte! Ich habe diesen Tag mit Herzensangst herannahen sehen.

Wilhelmine. Erwarte nicht zu viel von diesem einzigen Tage.

Angelica. Wenn er ihm mißfiele? — Wenn sich ihre Charaktere zurückstießen? — Wie kann ich hoffen, daß er mit ihm die erste Ausnahme machen werde? — Wenn sich ihre Charaktere zurückstießen? — Meines Vaters kränkende Bitterkeit und Rosenbergs leicht zu reizender Stolz! Jenes Trübsinn und Rosenbergs heitre muthwillige Freude! — Unglücklicher konnte die Natur nicht spielen. — Und wer ist mir Bürge, daß er ihm einen zweiten Besuch nicht eben darum verweigert, weil er schon bei dem ersten Gefahr lief, ihn hochzuschätzen?

Wilhelmine. Leicht möglich, meine Liebe — Doch von allem dem sagte dir noch gestern dein Herz nichts.

Angelica. Gestern! So lang ich nur ihn sah, nur ihn fühlte, nichts wußte, als ihn! Da sprach noch das leichtsinnige, liebende Mädchen. Jetzt ergreift mich das Bild meines Vaters, und alle meine Hoffnungen verschwinden. O warum konnte denn dieser liebliche Traum nicht fortdauern? Warum mußte die ganze Freude meines Lebens einem einzigen schrecklichen Wurf überlassen werden?

Wilhelmine. Deine Furcht macht dich alles vergessen, Angelica. Von dem Tage an, da dir Rosenberg seine Liebe bekannte, da er deinetwegen alle Bande zerriß, die ihn an seinen Hof, an die Vergnügungen der Hauptstadt gefesselt hielten, da er sich freiwillig in die traurige Einöde seiner Güter verbannte, um dir näher zu sein — seit jenem Tage hat der Gedanke an deinen Vater deine Ruhe vergiftet. Warst du es nicht selbst, die an der Heimlichkeit dieses Verständnisses Anstoß nahm? die mit unabläßigen Bitten und Mahnungen so lange in ihn stürmte, bis er, ungern genug, sein Versprechen gab, sich um die Gunst deines Vaters zu bewerben? Mein Vater, sagtest du, hängt nur noch durch ein einziges Band an den Menschen; die Welt hat ihn auf ewig verloren, wenn er die Entdeckung macht, daß auch seine Tochter ihn hintergangen hat.

Angelica (mit reger Empfindung). Nie, nie soll er das! — Erinnern Sie mich noch oft, liebe Tante. Ich fühle mich stärker, entschlossner. Alle Welt hat ihn hintergangen — aber wahr soll seine Tochter sein. Ich will keinen Hoffnungen Raum geben, die sich vor meinem Vater verbergen müßten. Bin ich es seiner Güte nicht schuldig? Er gab mir ja alles. Selbst für die Freuden des Lebens erstorben, was hat er nicht gethan, um mir sie zu schenken? Mir zur Lust schuf er diese Gegend zum Paradiese und ließ alle Künste wetteifern, das Herz seiner Angelica zu entzücken und ihren Geist zu veredeln. Ich bin eine Königin in diesem Gebiet. An mich trat er das göttliche Amt der Wohlthätigkeit ab, das er mit blutendem Herzen selbst niederlegte. Mir gab er die süße Vollmacht, das verschämte Elend zu suchen, verhehlte Thränen zu trocknen und der flüchtigen Armuth eine Zuflucht in diesen stillen Bergen zu öffnen. — Und für alles dieses, Wilhelmine, legt er mir nur die leichte Bedingung auf, eine Welt zu entbehren, die ihn von sich stieß.

Wilhelmine. Und hast du sie nie übertreten, diese leichte Bedingung?

Angelica. — Ich bin ihm ungehorsam geworden. Meine Wünsche sind über diese Mauern geflogen — ich bereue es, aber ich kann nicht wieder umkehren.

Wilhelmine. Ehe Rosenberg in diesen Wäldern jagte, warst du noch sehr glücklich.

Angelica. Glücklich wie eine Himmlische — aber ich kann nicht wieder umkehren.

Wilhelmine. So auf einmal hat sich alles verändert? Auch deine sonst so traute Gespielin, diese schöne Natur, ist dieselbe nicht mehr?

Angelica. Die Natur ist die nämliche, aber mein Herz ist es nicht mehr. Ich habe Leben gekostet, kann mich mit der todten Bildsäule nicht mehr zufrieden geben. O wie jetzt alles verwandelt ist um mich herum. Er hat alle Erscheinungen um mich her bestochen. Die aufsteigende Sonne ist mir jetzt nur ein Stundenweiser seiner Ankunft, die fallende Fontaine murmelt mir seinen Namen, meine Blumen hauchen nur seinen Athem aus ihren Kelchen. — Sehen Sie mich nicht so finster an, liebe Tante — Ist es denn meine Schuld, daß der erste Mann, der mir außerhalb unserer Grenzsteine begegnete, gerade Rosenberg war?

Wilhelmine (gerührt sie ansehend). Liebes, unglückliches Mädchen — also auch du — ich bin unschuldig, ich hab' es nicht hintertreiben können — Klage mich nicht an, Angelica, wenn du einst deinem Schicksale nicht entfliehen wirst.

Angelica. Immer sagen Sie mir das vor, liebe Tante. Ich verstehe Sie nicht.

Wilhelmine. — Der Park wird geöffnet.

Angelica. Das Schnauben seiner Diana! — Er kommt. Es ist Rosenberg. (Ihm entgegen.)

Schluß der dritten Scene.

Angelica. Ach, Rosenberg, was haben Sie gethan? Sie haben sehr übel gethan.

Rosenberg. Das fürcht' ich nicht, meine Liebe. Es war ja Ihr Wille, daß wir miteinander bekannt werden sollten. Sie wünschten, daß ich ihn interessieren möchte.

Angelica. Wie? und das wollen Sie dadurch erreichen, daß Sie ihn gegen sich aufbringen?

Rosenberg. Für jetzt durch nichts anders. Sie haben mir selbst erzählt, wie viele Versuche auf seine Gemüthskrankheit schon mißlungen sind. Alle jene unbestellten feierlichen Sachwalter der Menschheit haben ihn nur seine Ueberlegenheit fühlen lassen und sind schlecht genug gegen die verfängliche Beredsamkeit seines Kummers bestanden. Ihm mag es einerlei sein, ob wir übrigen an die Gerechtigkeit dieses Hasses glauben, aber nie wird er's dulden, daß wir geringschätzig davon denken. Dieser Demüthigung fügt sich sein Stolz nicht. Uns zu widerlegen, war ihm freilich nicht der Mühe werth, aber in seinem Unwillen kann er sich wohl entschließen, uns zu beschämen — Es kommt zum Gespräch — das ist alles, was wir fürs erste wünschten.

Angelica. Sie nehmen es zu leicht, lieber Rosenberg. — Sie getrauen sich, mit meinem Vater zu spielen. Wie sehr fürchte ich —

Rosenberg. Fürchten Sie nichts, meine Angelica. Ich fechte für Wahrheit und Liebe. Seine Sache ist so schlimm, als die meinige gut ist.

Wilhelmine (welche diese ganze Zeit über wenig Antheil an der Unterredung zu nehmen geschienen hat). Sind Sie dessen wirklich so gewiß, Herr von Rosenberg?

Rosenberg (der sich rasch zu ihr wendet, nach einem kurzen Stillschweigen ernsthaft). Ich denke, daß ich's bin, mein gnädiges Fräulein.

Wilhelmine (steht auf). Dann schade um meinen armen Bruder. Es ist ihm so schwer gefallen, der unglückliche Mann zu werden, der er ist, und, wie ich sehe, ist es etwas so Leichtes, ihm das Urtheil zu sprechen.

Angelica. Lassen Sie uns nicht zu voreilig richten, Rosenberg. Wir wissen so wenig von den Schicksalen meines Vaters.

Rosenberg. Mein ganzes Mitleid soll ihm dafür werden, liebe Angelica — aber nie meine Achtung, wenn sie ihn wirklich zum Menschenhasser machten. — Es ist ihm schwer gefallen, sagen Sie (zu der Stiftsdame) dieser unglückliche Mann zu werden — aber wollten Sie wohl die Rechtfertigung eines Menschen übernehmen, der dasjenige an sich vollendet, was ein schreckliches Schicksal ihm noch erlassen hat? Dem Rasenden wohl das Wort reden, der auch den einzigen Mantel noch von sich wirft, den ihm Räuber gelassen haben? — Oder wissen Sie mir einen ärmern Mann zwischen Himmel und Erde, als den Menschenfeind?

Wilhelmine. Wenn er in der Verfinsterung seines Jammers nach Giften greift, wo er Linderung suchte, was geht das Sie Glücklichen an? Ich möchte den blinden Armen nicht hart anlassen, dem ich kein Auge zu schenken habe.

Rosenberg (mit aufsteigender Röthe und etwas lebhafter Stimme). Nein, bei Gott! nein! — aber meine Seele entbrennt über den Undankbaren, der sich die Augen muthwillig zudrückt und dem Geber des Lichtes flucht — Was kann er gelitten haben, das ihm durch den Besitz dieser Tochter nicht unendlich erstattet wird? Darf er einem Geschlechte fluchen, das er täglich, stündlich in diesem Spiegel sieht? Menschenhasser, Menschenfeind! Er ist keiner. Ich will es beschwören, er ist keiner. Glauben Sie mir, Fräulein von Hutten, es gibt keinen Menschenhasser in der Natur, als wer sich allein anbetet oder sich selbst verachtet.

Angelica. Gehen Sie, Rosenberg. Ich beschwöre Sie, gehen Sie. In dieser Stimmung dürfen Sie sich meinem Vater nicht zeigen.

Rosenberg. Recht gut, daß Sie mich erinnern, Angelica. — Wir haben hier ein Gespräch angefangen, wobei ich immer versucht bin, allzu lebhaft Partei zu nehmen — Verzeihen Sie, meine Fräulein! — Auch möcht' ich nicht gern Gefahr laufen, vorschnell zu sein, und soll doch erst heute mit dem Vater meiner Angelica bekannt werden. — Von etwas anderm denn! — Dieses Gesicht wird so ernsthaft, und die Wangen der Tochter muß ich erst heiter sehen, wenn ich Muth haben soll, bei dem Vater für meine Liebe zu kämpfen. — Das ganze Städtchen war ja geschmückt, wie an einem Festtag, als ich vorbeikam. Wozu diese Anstalt?

Angelica. Meinen Vater zu seinem Geburtstage zu begrüßen.

Vierte Scene.

Julchen, in Angelicas Diensten, zu den **Vorigen.**

Julchen. Der Herr hat geschickt, gnädiges Fräulein. Er will sie vor Mittag noch sprechen. — Sie auch da, Herr von Rosenberg! Sie will er auch sprechen.

Angelica. Uns beide! Beide zusammen — Rosenberg — Uns beide! Was bedeutet das?

Julchen. Zusammen? Nein, davon weiß ich nichts.

Rosenberg (im Begriff wegzugehen, zu Angelica). Ich lasse Sie vorangehen, gnädiges Fräulein. Sanfter werd' ich ihn aus Ihren Händen empfangen.

Angelica (ängstlich). Sie verlassen mich, Rosenberg — Wohin? — Ich muß Sie noch etwas Wichtiges fragen.

Rosenberg (führt sie bei Seite. Wilhelmine und Julchen verlieren sich im Hintergrunde.)

Julchen. Kommen Sie mit, gnädiges Fräulein, den festlichen Aufzug zu sehen.

Angelica. Das ist ein banger, fürchterlicher Morgen für uns, Rosenberg — Es gilt Trennung, ewige Trennung! — Sind Sie auch vorbereitet — gefaßt auf alles, was geschehen kann? — Wozu sind Sie entschlossen, wenn Sie meinem Vater mißfallen?

Rosenberg. Ich bin entschlossen, ihm nicht zu mißfallen.

Angelica. Jetzt nicht diesen leichten Sinn, wenn ich Ihnen jemals theuer war, Rosenberg — Es steht nicht bei Ihnen, wie die Würfel fallen — Wir müssen das Schlimmste erwarten, wie das Erfreulichste. Ich darf Sie nicht mehr sehen, wenn Sie unfreundlich von einander scheiden — was haben Sie beschlossen zu thun, wenn er Ihnen Achtung verweigert?

Rosenberg. Gute, Liebe! — sie ihm abzunöthigen.

Angelica. O wie wenig kennen Sie den Mann, dem Sie so zuversichtlich entgegen gehen! Sie erwarten einen Menschen, den Thränen rühren, weil er weinen kann — hoffen, daß die sanften Töne Ihres Herzens wiederhallen werden in dem seinigen? — Ach! es ist zerrissen, dieses Saitenspiel, und wird ewig keinen Klang mehr geben. Alle Ihre Waffen können fehlen, alle Stürme auf sein Herz mißlingen — Rosenberg! noch einmal! was beschließen Sie, wenn sie alle mißlingen?

Rosenberg (ruhig ihre Hand fassend.) Alle werden's nicht, alle gewiß nicht! Fassen Sie Herz, liebe Furchtsame! Mein Entschluß ist gefaßt. Ich habe mir diesen Menschen zum Ziele gemacht, habe mir vorgesetzt, ihn nicht aufzugeben, also hab' ich ihn ja gewiß. (Sie gehen ab.)

Fünfte Scene.

Ein Saal.

von Hutten aus einem Cabinet. **Abel**, sein Haushofmeister, folgt ihm mit einem Rechnungsbuch.

Abel (liest). Herrschaftlicher Vorschuß an die Gemeine nach der großen Wassersnoth vom Jahr 1784. Zweitausend neunhundert Gulden —

v. Hutten (hat sich niedergesetzt und durchsieht einige Papiere, die auf dem Tische liegen). Der Acker hat sich erholt; der Mensch soll nicht länger leiden als seine Felder. Streich' er aus diesen Posten. Ich will nicht mehr daran erinnert sein.

Abel (durchstreicht mit Kopfschütteln die Rechnung). Ich muß mir's gefallen lassen — blieben also noch zu berechnen die Interessen von sechsthalb Jahren —

v. Hutten. Interessen! — Mensch?

Abel. Hilft nichts, Ihr Gnaden. Ordnung muß sein in den Rechnungen eines Verwalters.

(Will weiter lesen.)

v. Hutten. Den Rest ein andermal. Jetzt ruf' er den Jäger, ich will meine Doggen füttern.

Abel. Der Pachter vom Holzhof hätte Lust zu dem Polacken, mit dem euer Gnaden neulich verunglückten. Man soll ihm die Mähre hingeben, meint der Reitknecht, ehe ein zweites Unheil geschehe.

v. Hutten. Soll das edle Thier darum vor dem Pfluge altern, weil es in zehn Jahren einmal falsch gegen mich war? So hab' ich es mit keinem gehalten, der mir mit Undank lohnte. Ich werde es nie mehr reiten.

Abel (nimmt das Rechnungsbuch und will gehen).

v. Hutten. Es fehlten ja neulich wichtige Empfangscheine in der Casse, sagt' er mir, und der Rentmeister sei ausgeblieben?

Abel. Ja, das war vorigen Donnerstag.

v. Hutten (steht auf). Das freut mich, freut mich — daß er doch endlich noch zum Schelm geworden ist, dieser Rentmeister. Er hat mir eilf Jahre ohne Tadel gedient. — Setz' er das nieder, Abel. Erzähl' er mir mehr davon.

Abel. Schade um den Mann, Ihr Gnaden! Er hatte einen unglücklichen Sturz mit dem Pferde gethan und ist heute Morgen mit einem gebrochenen Arm hereingebracht worden. Die Quittungen fanden sich unter andern Papieren.

v. Hutten (mit Heftigkeit). Und er war also kein Betrüger! — Mensch, warum hast du mir Lügen berichtet?

Abel. Gnädiger Herr, man muß immer das Schlimmste von seinem Nächsten denken.

v. Hutten (nach einem düstern Stillschweigen). Er soll aber ein Betrüger sein, und die Quittungen soll man ihm zahlen.

Abel. Das war mein Gedanke auch, Ihr Gnaden. Steckbriefe waren einmal ausgefertigt, und das Nachsetzen hat mir gewaltiges Geld gekostet. Es ist verdrießlich, daß dies alles nun so weggeworfen ist.

v. Hutten (sieht ihn lange verwundernd an). Theurer Mann! Ein wahres Kleinod bist du mir — wir dürfen nie von einander.

Abel. Das wolle Gott nicht — und wenn mir gewisse Leute auch noch so große Versprechungen —

v. Hutten. Gewisse Leute! Was?

Abel. Ja, Ihr Gnaden. Ich weiß auch nicht, warum ich länger damit hinter dem Berge halte. Der alte Graf —

v. Hutten. Regt der sich auch wieder? Nun?

Abel. Zweihundert Pistolen ließ er mir bieten und doppelten Gehalt auf Zeitlebens, wenn ich ihm seine Enkelin, Fräulein Angelica, ausliefern wollte.

v. Hutten (steht schnell auf und macht einen Gang durch das Zimmer. Nachdem er sich wieder gesetzt hat, zum Verwalter). Und dieses Gebot hat er ausgeschlagen?

Abel. Bei meiner armen Seele, ja! das hab' ich.

v. Hutten. Zweihundert Pistolen, Mensch, und doppelten Gehalt auf Zeitlebens! — Wo denkt er hin? Hat er das wohl erwogen?

Abel. Reiflich erwogen, Ihr Gnaden, und rundweg ausgeschlagen. Schelmerei gedeiht nicht, bei Euer Gnaden will ich leben und sterben.

v. Hutten (kalt und fremd). Wir taugen nicht für einander. —

(Man hört von ferne eine muntere ländliche Musik mit vielen Menschenstimmen untermischt. Sie kommt dem Schlosse immer näher.)

Ich höre da Töne, die mir zuwider sind. Folg' er mir in ein andres Zimmer.

Abel (ist auf den Altan getreten und kommt eine Weile darauf wieder). Das ganze Städtchen, Ihr Gnaden, kommt angezogen im Sonntagsschmuck und mit klingendem Spiel und hält unten vor dem Schloß. Der gnädige Herr, rufen sie, möchten doch auf den Altan treten und sich Ihren getreuen Unterthanen zeigen.

v. Hutten. Was wollen Sie von mir? Was haben sie anzubringen?

Abel. Euer Gnaden vergessen —

v. Hutten. Was?

Abel. Sie kommen diesmal nicht so leicht los, wie im vorigen Jahre —

v. Hutten (steht schnell auf). Weg! weg! Ich will nichts weiter hören.

Abel. Das hab' ich ihnen schon gesagt, Ihr Gnaden — aber sie kämen aus der Kirche, hieß es, und Gott im Himmel habe sie gehört.

v. Hutten. Er hört auch das Bellen des Hundes und den falschen Schwur in der Kehle des Heuchlers, und muß wissen, warum er beides gewollt hat — (Indem das Volk hereindringt.) O Himmel! Wer hat mir das gethan? (Er will in ein Cabinet entweichen. Viele halten ihn zurück und fassen den Saum seines Kleides.)

Sechste Scene.

Die Vorigen. Die Vasallen und Beamten Huttens, Bürger und Landleute, welche Geschenke tragen, **junge Mädchen und Frauen,** die Kinder an der Hand führen oder auf den Armen tragen. Alle einfach, aber anständig gekleidet.

Vorsteher. Kommt alle herein, Väter, Mütter und Kinder. Fürchte sich keines. Er wird Graubärte keine Fehlbitte thun lassen. Er wird unsre Kleinen nicht von sich stoßen.

Einige Mädchen (welche sich ihm nähern). Gnädiger Herr! dieses Wenige bringen Ihnen Ihre dankbaren Unterthanen, weil Sie uns alles gaben.

Zwei andre Mädchen. Diesen Kranz der Freude flechten wir Ihnen, weil Sie das Joch der Leibeigenschaft zerbrachen.

Ein drittes und viertes Mädchen. Und diese Blumen streuen wir Ihnen, weil Sie unsre Wildniß zum Paradies gemacht haben.

Erstes und zweites Mädchen. Warum wenden Sie das Gesicht weg, lieber gnädiger Herr? Sehen Sie uns an! Reden Sie mit uns! Was thaten wir Ihnen, daß Sie unsern Dank so zurückstoßen? (Eine lange Pause.)

v. Hutten (ohne sie anzusehen, den Blick auf den Boden geschlagen). Werf' er Geld unter sie, Verwalter — Geld, so viel sie mögen — Schon' er meine Casse nicht — Er sieht ja, die Leute warten auf ihren Lohn.

Ein alter Mann (der aus der Menge hervortritt). Das haben wir nicht verdient, gnädiger Herr. Wir sind keine Lohnknechte.

Einige Andre. Wir wollen ein sanftes Wort und einen gütigen Blick.

Ein Vierter. Wir haben Gutes von Ihrer Hand empfangen, wir wollen danken dafür, denn wir sind Menschen.

Mehrere. Wir sind Menschen, und das haben wir nicht verdient.

v. Hutten. Werft diesen Namen von euch und seid mir unter einem schlechtern willkommen — Es beleidigt euch, daß ich euch Geld anbiete? Ihr seid gekommen, sagt ihr, mir zu danken? — Wofür anders könnt ihr mir denn danken, als für Geld? Ich wüßte nicht, daß ich einem von euch etwas Besseres gegeben. Wahr ist's, eh' ich Besitz von dieser Grafschaft nahm, kämpftet ihr mit dem Mangel, und ein Unmensch häufte alle Lasten der Leibeigenschaft auf euch. Euer Fleiß war nicht euer; mit ungerührtem Auge saht ihr die Saaten grünen und die Halmen sich vergolden, und der Vater verbot sich jede Regung der Freude, wenn ihm ein Sohn geboren war. Ich zerbrach diese Fesseln, schenkte dem Vater seinen Sohn und dem Sämann seine Ernte. Der Segen stieg herab auf eure Fluren, weil die Freiheit und die Hoffnung den Pflug regierten. Jetzt ist keiner unter euch so arm, der des Jahrs nicht seinen Ochsen schlachtet; ihr legt euch in geräumigen Häusern schlafen, mit der Nothdurft seid ihr abgefunden und habt noch übrig für die Freude. (Indem er sich aufrichtet und gegen sie wendet.) Ich sehe die Gesundheit in euren Augen und den Wohlstand auf euren Kleidern. Es ist nichts mehr zu wünschen übrig. Ich hab' euch glücklich gemacht.

Ein alter Mann (aus dem Haufen). Nein, gnädiger Herr. Geld und Gut ist Ihre geringste Wohlthat gewesen. Ihre Vorfahren haben uns dem Vieh auf unsern Feldern gleich gehalten; Sie haben uns zu Menschen gemacht.

Ein Zweiter. Sie haben uns eine Kirche gebaut und unsere Jugend erziehen lassen.

Ein Dritter. Und haben uns gute Gesetze und gewissenhafte Richter gegeben.

Ein Vierter. Ihnen danken wir, daß wir menschlich leben, daß wir uns unsers Lebens freuen.

v. Hutten (in Nachdenken vertieft). Ja, ja — das Erdreich war gut, und es fehlte nicht an der milden Sonne, wenn sich der kriechende Busch nicht zum Baume aufrichtete. — Es ist meine Schuld nicht, wenn ihr da liegen bliebet, wo ich euch hinwarf. Euer eigen Geständniß spricht euch das Urtheil. Diese Genügsamkeit beweist mir, daß meine Arbeit an euch verloren ist. Hättet ihr etwas an eurer Glückseligkeit vermißt — es hätte euch zum erstenmal meine Achtung erworben. (Indem er sich abwendet.) Seid, was ihr sein könnt — Ich werde darum nicht weniger meinen Weg verfolgen.

Einer aus der Menge. Sie gaben uns alles, was uns glücklich machen kann. Schenken Sie uns noch Ihre Liebe!

v. Hutten (mit finsterm Ernst). Wehe dir, der du mich erinnerst, wie oft meine Thorheit dieses Gut verschleuderte. Es ist kein Gesicht in dieser Versammlung, das mich zum Rückfall bringen könnte. — Meine Liebe? — Wärme dich an den Strahlen der Sonne, preise den Zufall, der sie über deinen Weinstock dahin führte; aber den schwindlichten Wunsch untersage dir, dich in ihre glühende Quelle zu tauchen. Traurig für dich und sie, wenn sie von dir gewußt haben müßte, um dir zu leuchten; wenn sie, die eilende, in ihrer himmlischen Bahn deinem Danke still halten müßte! Ihrer ewigen Regel gehorsam, gießt sie ihren Strahlenstrom aus — gleich unbekümmert um die Fliege, die sich darin sonnt, und um dich, der ihr himmlisches Licht mit seinen Lastern besudelt — Was sollen mir diese Gaben? — Von meiner Liebe habt ihr euer Glück nicht empfangen. Mir gebührt nichts von der eurigen.

Der Alte. O das schmerzt uns, mein theurer Herr, daß wir alles besitzen sollen und nur die Freude des Dankens entbehren.

v. Hutten. Weg damit! Ich verabscheue Dank aus so unheiligen Händen. Waschet erst die Verleumdung von euren Lippen, den Wucher von euren Fingern, die schelsehende Mißgunst aus euren Augen. Reinigt euer Herz von Tücke, werft eure gleißnerischen Larven ab, lasset die Wage des Richters aus euren schuldigen Händen fallen. Wie? Glaubet ihr, daß dieses Gaukelspiel von Eintracht mir die neidische Zwietracht verberge, die auch an den heiligsten Banden eures Lebens nagt? Kenne ich nicht jeden Einzelnen aus dieser Versammlung, die durch ihre Menge mir ehrwürdig sein will? — Ungesehen folgt euch mein Auge — Die Gerechtigkeit meines Hasses lebt von euern Lastern. (Zu dem Alten.) Du maßest dich an, mir Ehrfurcht abzufordern, weil das Alter deine Schläfe bleichte, weil die Last eines langen Lebens deinen Nacken beugt? — Desto gewisser weiß ich nun, daß du auch meiner Hoffnung verloren bist! Mit leeren Händen steigst du von dem Zenith des Lebens herunter; was du bei voller Mannkraft verfehltest, wirst du an der Krücke nicht mehr einholen. — War es eure Meinung, daß der Anblick dieser schuldlosen Würmer (auf die Kinder zeigend) zu meinem Herzen sprechen sollte? — O sie alle werden ihren Vätern gleichen; alle diese Unschuldigen werdet ihr nach eurem Bilde verstümmeln, alle dem Zweck ihres Daseins entführen — O warum seid ihr hieher gekommen? Ich kann nicht — Warum mußtet ihr mir dieses Geständniß abnöthigen? — ich kann nicht sanft mit euch reden. (Er geht ab.)

Siebente Scene.

Eine abgelegene Gegend des Parks, ringsum eingeschlossen, von anziehendem, etwas schwermüthigem Charakter.

v. Hutten (tritt auf, mit sich selbst redend). Daß ihr dieses Namens so werth wäret, als er mir heilig ist! — Mensch! Herrliche, hohe Erscheinung! Schönster von allen Gedanken des Schöpfers! Wie reich, wie vollendet gingst du aus seinen Händen! Welche Wohllaute schliefen in deiner Brust, ehe deine Leidenschaft das goldne Spiel zerstörte!

Alles um dich und über dir sucht und findet das schöne Maß der Vollendung — Du allein stehst unreif und mißgestaltet in dem untadeligen Plan. Von keinem Auge ausgespäht, von keinem Verstande bewundert, ringt in der schweigenden Muschel die Perle, ringt der Krystall in den Tiefen der Berge nach der schönsten Gestalt; wohin nur dein Auge blickt — der einstimmige Fleiß aller Wesen, das Geheimniß der Kräfte zur Verkündigung zu bringen. Dankbar tragen alle Kinder der Natur der zufriedenen Mutter die gereiften Früchte entgegen, und wo sie gesäet hat, findet sie eine Ernte — Du allein, ihr liebster, ihr beschenktester Sohn, bleibst aus — nur was sie dir gab, findet sie nicht wieder, erkennt sie in seiner entstellten Schönheit nicht mehr.

Sei vollkommen! Zahllose Harmonieen schlummern in dir, auf dein Geheiß zu erwachen — Rufe sie heraus durch deine Vortrefflichkeit! Fehlte je der schöne Lichtstrahl in deinem Auge, wenn die Freude dein Herz durchglühte, oder die Anmuth auf deinen Wangen, wenn die Milde durch deinen Busen floß? Kannst du es dulden, daß das Gemeine, das Vergängliche in dir das Edle, das Unsterbliche beschäme?

Dich zu beglücken ist der Kranz, um den alle Wesen buhlen, wornach alle Schönheit ringt — deine wilde Begierde strebt diesem gütigen Willen entgegen, gewaltsam verkehrst du die wohlthätigen Zwecke der Natur — Fülle

des Lebens hat die freundliche um dich her gebreitet, und Tod nöthigst du ihr ab. Dein Haß schärfte das friedliche Eisen zum Schwerte; mit Verbrechen und Flüchen belastet deine Habsucht das schuldlose Gold, an deiner unmäßigen Lippe wird das Leben des Weinstocks zum Gifte. Unwillig dient das Vollkommene deinen Lastern, aber deine Laster stecken es nicht an. Rein bewahrt sich das mißbrauchte Werkzeug in deinem unreinen Dienste. Seine Bestimmung kannst du ihm rauben, aber nie den Gehorsam, womit es ihr dienet. Sei menschlich oder sei Barbar — mit gleich kunstreichem Schlage wird das folgsame Herz deinen Haß und deine Sanftmuth begleiten.

Lehre mich deine Genügsamkeit, deinen ruhigen Gleichmuth, Natur — Treu, wie du, habe ich an der Schönheit gehangen, von dir laß mich lernen die verfehlte Lust des Beglückens verschmerzen. Aber damit ich den zarten Willen bewahre, damit ich den freudigen Muth nicht verliere — laß mich deine glückliche Blindheit mit dir theilen. Verbirg mir in deinem stillen Frieden die Welt, die mein Wirken empfängt. Würde der Mond seine strahlende Scheibe füllen, wenn er den Mörder sähe, dessen Pfad sie beleuchten soll? — Zu dir flüchte ich dieses liebende Herz — Tritt zwischen meine Menschlichkeit und den Menschen. — Hier, wo mir seine rauhe Hand nicht begegnet, wo die feindselige Wahrheit meinen entzückenden Traum nicht verscheucht, abgeschieden von dem Geschlechte, laß mich die heilige Pflicht meines Daseins in die Hand meiner großen Mutter, an die ewige Schönheit entrichten. (Sich umschauend.) Ruhige Pflanzenwelt, in deiner kunstreichen Stille vernehme ich das Wandeln der Gottheit, deine verdienstlose Trefflichkeit trägt meinen forschenden Geist hinauf zu dem höchsten Verstande; aus deinem ruhigen Spiegel strahlt mir sein göttliches Bild. Der Mensch wühlt mir Wolken in den silberklaren Strom — wo der Mensch wandelt, verschwindet mir der Schöpfer.

(Er will aufstehen. Angelica steht vor ihm.)

Achte Scene.

v. Hutten. Angelica.

Angelica (tritt schüchtern zurück). Es war ihr Befehl, mein Vater — Aber wenn ich Ihre Einsamkeit störe —

v. Hutten (der sie eine Zeitlang stillschweigend mit den Augen mißt, mit sanftem Vorwurf). Du hast nicht gut an mir gehandelt, Angelica.

Angelica (betroffen). Mein Vater —

v. Hutten. Du wußtest um diesen Ueberfall — Gesteh' es — Du selbst hast ihn veranlaßt.

Angelica. Ich darf nicht Nein sagen, mein Vater.

v. Hutten. Sie sind traurig von mir gegangen. Keiner hat mich verstanden. Sieh, du hast nicht gut gehandelt.

Angelica. Meine Absichten verdienen Verzeihung.

v. Hutten. Du hast um diese Menschen geweint. Läugne es nur nicht. Dein Herz schlägt für sie. Ich durchschaue dich. Du mißbilligst meinen Kummer.

Angelica. Ich verehre ihn, aber mit Thränen.

v. Hutten. Diese Thränen sind verdächtig — Angelica — Du wankst zwischen der Welt und deinem Vater — Du mußt Partei nehmen, meine Tochter, wo keine Vereinigung zu hoffen ist — Einem von beiden mußt du ganz entsagen oder ganz gehören — Sei aufrichtig. Du mißbilligst meinen Kummer?

Angelica. Ich glaube, daß er gerecht ist.

v. Hutten. Glaubst du? Glaubst du wirklich? — Höre, Angelica — Ich werde deine Aufrichtigkeit jetzt auf eine entscheidende Probe setzen — Du wankst, und ich habe keine Tochter mehr — Setze dich zu mir.

Angelica. Dieser feierliche Ernst —

v. Hutten. Ich habe dich rufen lassen. Ich wollte eine Bitte an dich thun. Doch ich besinne mich. Sie kann ein Jahr lang noch ruhen.

Angelica. Eine Bitte an Ihre Tochter, und Sie stehen an, sie zu nennen?

v. Hutten. Der heutige Tag hat mir eine ernstere Stimmung gegeben. Ich bin heute fünfzig Jahre alt. Schwere Schicksale haben mein Leben beschleunigt, es könnte geschehen, daß ich eines Morgens unverhofft ausbliebe, und ohne zuvor — (Er steht auf.) Ja, wenn du weinen mußt, so hast du keine Zeit mich zu hören.

Angelica. O halten Sie ein, mein Vater — nicht diese Sprache — Sie verwundet mein Herz.

v. Hutten. Ich möchte nicht, daß es mich überraschte, ehe wir mit einander in Richtigkeit sind — Ja, ich fühle es, ich hange noch an der Welt — der Bettler scheidet eben so schwer von seiner Armuth, als der König von seiner Herrlichkeit — Du bist alles, was ich zurücklasse.

(Stillschweigen.)

Kummervoll ruhen meine letzten Blicke auf dir — Ich gehe und lasse dich zwischen zwei Abgründen stehen. Du wirst weinen, meine Tochter, oder du wirst beweinenswürdig sein. — — Bis jetzt gelang mir's, die so schmerzliche Wahl dir zu verbergen. Mit heiterm Blicke siehst du in das Leben, und die Welt liegt lachend vor dir.

Angelica. O möchte sich dieses Auge erheitern, mein Vater — Ja, diese Welt ist schön.

v. Hutten. Ein Wiederschein deiner eigenen schönen Seele, Angelica — Auch ich bin nicht ganz ohne glückliche Stunden — Diesen lieblichen Anblick wird sie fortfahren dir zu geben, so lange du dich hütest den Schleier aufzuheben, der dir die Wirklichkeit verbirgt, so lange du Menschen entbehren wirst und dich mit deinem eigenen Herzen begnügen.

Angelica. Oder dasjenige finde, mein Vater, das dem meinigen harmonisch begegnet.

v. Hutten (schnell und ernst.) Du wirst es nie finden

— — — Aber hüte dich vor dem unglücklichen Wahn, es gefunden zu haben. (Nach einem Stillschweigen, wobei er in Gedanken verloren saß.) Unsre Seele, Angelica, erschafft sich zuweilen große, bezaubernde Bilder, Bilder aus schönern Welten, in edlere Formen gegossen. In fern nachahmenden Zügen erreicht sie zuweilen die spielende Natur, und es gelingt ihr, das überraschte Herz mit dem erfüllten Ideale zu täuschen. — Das war deines Vaters Schicksal, Angelica. Oft sah ich diese Lichtgestalt meines Gehirns von einem Menschenangesicht mir entgegenstrahlen; freudetrunken streckt' ich die Arme darnach aus, aber das Dunstbild zerfloß bei meiner Umhalsung.

Angelica. Doch, mein Vater —

v. Hutten (unterbricht sie). Die Welt kann dir nichts darbieten, was sie von dir nicht empfinge. Freue dich deines Bildes in dem spiegelnden Wasser, aber stürze dich nicht hinab, es zu umfassen; in seinen Wellen ergreift dich der Tod. Liebe nennen sie diesen schmeichelnden Wahnsinn. Hüte dich, an dieses Blendwerk zu glauben, das uns die Dichter so lieblich malen. Das Geschöpf, das du anbetest, bist du selbst; was dir antwortet, ist dein eigenes Echo aus einer Todtengruft, und schrecklich allein bleibst du stehen.

Angelica. Ich hoffe, es gibt noch Menschen, mein Vater, die — von denen — —

v. Hutten (aufmerksam). Du hoffest es? — Hoffest? (Er steht auf. Nachdem er einige Schritte auf und nieder gegangen.) Ja, meine Tochter — das erinnert mich, warum ich dich jetzt habe rufen lassen. (Indem er vor ihr stehen bleibt und sie forschend betrachtet.) Du bist schneller gewesen, als ich, meine Tochter — Ich verwundere mich — ich erschrecke über meine sorglose Sicherheit. So nahe war ich der Gefahr, die ganze Arbeit meines Lebens zu verlieren!

Angelica. Mein Vater! Ich verstehe nicht, was Sie meinen.

v. Hutten. Das Gespräch kommt nicht zu frühe — Du bist neunzehn Jahre alt, du kannst Rechenschaft von mir fordern. Ich habe dich herausgerissen aus der Welt, der du angehörst, ich habe in dieses stille Thal dich geflüchtet. Dir selbst ein Geheimniß, wuchsest du hier auf. Du weißt nicht, welche Bestimmung dich erwartet. Es ist Zeit, daß du dich kennen lernest. Du mußt Licht über dich haben.

Angelica. Sie machen mich unruhig, mein Vater —

v. Hutten. Deine Bestimmung ist nicht, in diesem stillen Thal zu verblühen — Du wirst mich hier begraben, und dann gehörst du der Welt an, für die ich dich schmückte.

Angelica. Mein Vater, in die Welt wollen Sie mich stoßen, wo Sie so unglücklich waren?

v. Hutten. Glücklicher wirst du sie betreten. (Nach einem Stillschweigen.) Auch wenn es anders wäre, meine Tochter — Deine Jugend ist ihr schuldig, was mein frühzeitiges Alter ihr nicht mehr entrichten kann. Meiner Führung bedarfst du nicht mehr. Mein Amt ist geendigt. In verschlossener Werkstätte reifte die Bildsäule still unter dem Meißel des Künstlers heran; die vollendete muß von einem erhabeneren Gestelle strahlen.

Angelica. Nie, nie, mein Vater, geben Sie mich aus Ihrer bildenden Hand.

v. Hutten. Einen einzigen Wunsch behielt ich noch zurück. Zugleich mit ihr wuchs er groß in meinem Herzen, mit jedem neuen Reize, der sich auf diesen Wangen verklärte, mit jeder schönen Blüthe dieses Geistes, mit jedem höhern Klang dieses Busens sprach er lauter in meinem Herzen — Dieser Wunsch, meine Tochter — reiche mir deine Hand.

Angelica. Sprechen Sie ihn aus. Meine Seele eilt ihm entgegen.

v. Hutten. — Angelica! Du bist eines vermögenden Mannes Tochter. Dafür hält mich die Welt, aber meinen ganzen Reichthum kennt niemand. Mein Tod wird dir einen Schatz offenbaren, den deine Wohlthätigkeit nicht erschöpfen kann — Du kannst den Unersättlichsten überraschen.

Angelica. So tief, mein Vater, lassen Sie mich sinken!

v. Hutten. Du bist ein schönes Mädchen, Angelica. Laß deinen Vater dir gestehen, was du keinem andern Manne zu danken haben sollst. Deine Mutter war die Schönste ihres Geschlechts — Du bist ihr geschontes veredeltes Bild. Männer werden dich sehen, und die Leidenschaft wird sie zu deinen Füßen führen. Wer diese Hand davon trägt —

Angelica. Ist das meines Vaters Stimme? — O, ich höre es, Sie haben mich aus Ihrem Herzen verstoßen.

v. Hutten (mit Wohlgefallen bei ihrem Anblick verweilend). Diese schöne Gestalt belebt eine schönere Seele — Ich denke mir die Liebe in diese friedliche Brust — Welche Ernte blüht hier der Liebe — O dem Edelsten ist hier der schönste Lohn aufgehoben.

Angelica (tief bewegt, sinkt an ihm nieder und verbirgt ihr Gesicht in seinen Händen).

v. Hutten. Mehr des Glückes kann ein Mann aus eines Weibes Hand nicht empfangen! — Weißt du, daß du mir alles dies schuldig bist! Ich habe Schätze gesammelt für deine Wohlthätigkeit, deine Schönheit hab' ich gehütet, dein Herz hab' ich bewacht, deines Geistes Blüthe hab' ich entfaltet. Eine Bitte gewähre mir für dies Alles — in diese einzige Bitte fasse ich alles zusammen, was du mir schuldig bist — wirst du sie mir verweigern?

Angelica. O mein Vater! Warum diesen weiten Weg zum Herzen Ihrer Angelica?

v. Hutten. Du besitzest alles, was einen Mann glücklich machen kann. (Er hält hier inne und mißt sie scharf mit den Augen.) Mache nie einen Mann glücklich.

Angelica (verblaßt, schlägt die Augen nieder).

v. Hutten. Du schweigst? — diese Angst — dieses Zittern — Angelica!

Angelica. Ach, mein Vater —

v. Hutten (sanfter). Deine Hand, meine Tochter — Versprich mir — Gelobe mir — Was ist das? Warum zittert diese Hand? Versprich mir, nie einem Mann diese Hand zu geben.

Angelica (in sichtbarer Verwirrung). Nie, mein Vater — als mit Ihrem Beifall.

v. Hutten. Auch wenn ich nicht mehr bin — Schwöre mir, nie einem Mann diese Hand zu geben.

Angelica (kämpfend, mit bebender Stimme). Nie — niemals, wenn nicht — wenn Sie nicht selbst dieses Versprechens mich entlassen.

v. Hutten. Also niemals. (Er läßt ihre Hand los. Nach einem langen Stillschweigen.) Sieh diese welken Hände! Diese Furchen, die der Gram auf meine Wangen grub! Ein Greis steht vor dir, der sich zum Rande des Grabes hinunterneigt, und ich bin noch in den Jahren der Kraft und der Mannheit! — Das thaten die Menschen — Das ganze Geschlecht ist mein Mörder — Angelica — Begleite den Sohn meines Mörders nicht zum Altar. Laß meinen blutigen Gram nicht in ein Gaukelspiel enden. Diese Blume, gewartet von meinem Kummer, mit meinen Thränen bethaut, darf von der Freude Hand nicht gebrochen werden. Die erste Thräne, die du der Liebe weinst, vermischt dich wieder mit diesem niedern Geschlechte — die Hand, die du einem Mann am Altar reichst, schreibt meinen Namen an die Schandsäule der Thoren.

Angelica. Nicht weiter, mein Vater. Jetzt nicht weiter. Vergönnen Sie, daß ich —

(Sie will gehen, Hutten hält sie zurück.)

v. Hutten. Ich bin kein harter Vater gegen dich, meine Tochter. Liebt' ich dich weniger, ich würde dich einem Mann in die Arme führen. Auch trag' ich keinen Haß gegen die Menschen. Der thut mir Unrecht, der mich einen Menschenhasser nennt. Ich habe Ehrfurcht vor der menschlichen Natur — nur die Menschen kann ich nicht mehr lieben. Halte mich nicht für den gemeinen Thoren, der die Edeln entgelten läßt, was die Unedeln gegen ihn verbrachen. Was ich von den Unedeln litt, ist vergessen. Mein Herz blutet von den Wunden, die ihm die Besten und Edelsten geschlagen.

Angelica. Oeffnen Sie es den Besten und Edelsten — Sie werden heilenden Balsam in diese Wunden gießen. Brechen Sie dieses geheimnißvolle Schweigen.

v. Hutten (nach einigem Stillschweigen). Könnt' ich dir die Geschichte meiner Mißhandlungen erzählen, Angelica! — Ich kann es nicht. Ich will es nicht. Ich will dir die fröhliche Sicherheit, das süße Vertrauen auf dich selbst nicht entreißen — Ich will den Haß nicht in diesen friedlichen Busen führen. Verwahren möcht' ich dich gegen die Menschen, aber nicht erbittern. Meine treue Erzählung würde das Wohlwollen auslöschen in deiner Brust, und erhalten möchte ich diese heilige Flamme. Ehe sich eine neue und schönere Schöpfung von selbst hier gebildet hat, möchte ich die wirkliche Welt nicht von deinem Herzen reißen. (Pause. Angelica neigt sich über ihn mit thränenden Augen.)

Ich gönne dir den lachenden Anblick des Lebens, den seligen Glauben an die Menschen, die dich jetzt noch gleich holden Erscheinungen umspielen; er war heilsam, er war nothwendig, den göttlichsten der Triebe in deinem Herzen zu entfalten. Ich bewundre die weise Sorgfalt der Natur. Eine gefällige Welt legt sie um unsern jugendlichen Geist, und der aufkeimende Trieb der Liebe findet, was er ergreife. An dieser hinfälligen Stütze spinnt sich der zarte Schößling hinauf und umschlingt die nachbarliche Welt mit tausend üppigen Zweigen. Aber soll er, ein königlicher Stamm, in stolzer Schönheit zum Himmel wachsen — o dann müssen alle diese Nebenzweige ersterben und der lebendige Trieb, zurückgedrängt in sich selbst, in gerader Richtung über sich streben. Still und sanft fängt die erstarrte Seele jetzt an, den verirrten Trieb von der wirklichen Welt abzurufen und dem göttlichen Ideale, das sich in ihrem Innern verklärt, entgegen zu tragen. Dann bedarf unser seliger Geist jener Hilfe der Kindheit nicht mehr, und die gereinigte Gluth der Begeisterung lodert fort an einem innern unsterblichen Zunder.

Angelica. Ach, mein Vater! Wie viel fehlt mir zu dem Bilde, das Sie mir vorhalten! — Auf diesem erhabenen Fluge kann Ihre Tochter Sie nicht begleiten. Lassen Sie mich das liebliche Phantom verfolgen, bis es von selbst von mir Abschied nimmt. Wie soll ich — wie kann ich außer mir hassen, was Sie mich in mir selbst lieben lehrten? was Sie selbst in Ihrer Angelica lieben?

v. Hutten (mit einiger Empfindlichkeit). Die Einsamkeit hat dich mir verdorben, Angelica. — Unter Menschen muß ich dich führen, damit du sie zu achten verlernest. Du sollst ihm nachjagen, deinem lieblichen Phantom — Du sollst dieses Götterbild deiner Einbildung in der Nähe beschauen. — Wohl mir, daß ich nichts dabei wage — Ich habe dir einen Maßstab in dieser Brust mitgegeben, den sie nicht aushalten werden. (Mit stillem Entzücken sie betrachtend.) O noch eine schöne Freude blüht mir auf, und die lange Sehnsucht naht sich ihrer Erfüllung. — Wie sie staunen werden, von nie empfundenen Gefühlen entglühen werden, wenn ich den vollendeten Engel in ihre Mitte stelle — Ich habe sie — ja, ich habe sie gewiß — ihre Besten und Edelsten will ich in dieser goldenen Schlinge verstricken — Angelica! (Er naht sich ihr mit feierlichem Ernste und läßt seine Hand auf ihr Haupt niedersinken.) Sei ein höheres Wesen unter diesem gesunkenen Geschlechte! Streue Segen um dich, wie eine beglückende Gottheit! — Uebe Thaten aus, die das Licht nie beleuchtet hat! — Spiele mit den Tugenden, die den

Heldenmuth des Helden, die die Weisheit des Weisesten erschöpfen. Mit der unwiderstehlichen Schönheit bewaffnet, wiederhole du vor ihren Augen das Leben, das ich in ihrer Mitte unerkannt lebte, und durch deine Anmuth triumphiere meine verurtheilte Tugend. Milder strahle durch deine weibliche Seele ihr verzehrender Glanz, und ihr blödes Auge öffne sich endlich ihren siegenden Strahlen. Bis hieher führe sie — bis sie den ganzen Himmel sehen, der an diesem Herzen bereitet liegt, bis sie nach diesem unaussprechlichen Glück ihre glühenden Wünsche ausbreiten — und jetzt fliehe in deine Glorie hinauf — in schwindlichter Ferne sehen sie über sich die himmlische Erscheinung! ewig unerreichbar ihrem Verlangen, wie der Orion unserm sterblichen Arm in des Aethers heiligen Feldern — zum Schattenbilde wurden sie mir, da ich nach Wesen dürstete; in Schatten zerfließe du ihnen wieder. — So stelle ich dich hinaus in die Menschheit — Du weißt, wer du bist — Ich habe dich meiner Rache erzogen. *

* Anmerkung des Herausgebers. Im 11ten Stück der Thalia, wo dieses Fragment zuerst erschien, findet sich am Schluß die Note:

„Die hier eingerückten Scenen sind Bruchstücke eines Trauerspiels, welches schon vor mehreren Jahren angefangen wurde, aber aus verschiedenen Ursachen unvollendet bleibt. Vielleicht dürfte die Geschichte dieses Menschenfeindes und dieses ganze Charaktergemälde dem Publicum einmal in einer andern Form vorgelegt werden, welche diesem Gegenstand günstiger ist, als die dramatische."

Unter Schillers nachgelassenen Papieren war über diesen Stoff nichts vorhanden. Die Ueberschrift in der Thalia: Der versöhnte Menschenfeind, gibt indessen schon einigen Aufschluß über den Plan. Auch erinnert sich der Herausgeber aus damaligen Unterredungen mit dem Verfasser, daß Rosenberg nach einem hartnäckigen Widerstande endlich siegen sollte, und daß die Erscheinungen einiger Menschenfeinde anderer Art bestimmt waren, diesen Erfolg zu begünstigen.

Wallenstein.

Ein dramatisches Gedicht.

Erster Theil.

Wallensteins Lager.

Prolog.

Gesprochen bei Wiedereröffnung der Schaubühne in Weimar im October 1798.

Der scherzenden, der ernsten Maske Spiel,
Dem ihr so oft ein willig Ohr und Auge
Geliehn, die weiche Seele hingegeben,
Vereinigt uns aufs neu in diesem Saal —
Und sieh! er hat sich neu verjüngt, ihn hat
Die Kunst zum heitern Tempel ausgeschmückt,
Und ein harmonisch hoher Geist spricht uns
Aus dieser edeln Säulenordnung an,
Und regt den Sinn zu festlichen Gefühlen.

Und doch ist dies der alte Schauplatz noch,
Die Wiege mancher jugendlichen Kräfte,
Die Laufbahn manches wachsenden Talents.
Wir sind die Alten noch, die sich vor euch
Mit warmem Trieb und Eifer ausgebildet.
Ein edler Meister stand auf diesem Platz,
Euch in die heitern Höhen seiner Kunst
Durch seinen Schöpfergenius entzückend.
O! möge dieses Raumes neue Würde
Die Würdigsten in unsre Mitte ziehn,
Und eine Hoffnung, die wir lang gehegt,
Sich uns in glänzender Erfüllung zeigen.
Ein großes Muster weckt Nacheiferung
Und gibt dem Urtheil höhere Gesetze.
So stehe dieser Kreis, die neue Bühne
Als Zeugen des vollendeten Talents.
Wo möcht' es auch die Kräfte lieber prüfen,
Den alten Ruhm erfrischen und verjüngen,
Als hier vor einem auserles'nen Kreis,
Der, rührbar jedem Zauberschlag der Kunst,
Mit leisbeweglichem Gefühl den Geist
In seiner flüchtigsten Erscheinung hascht?

Denn schnell und spurlos geht des Mimen Kunst,
Die wunderbare, an dem Sinn vorüber,
Wenn das Gebild des Meißels, der Gesang
Des Dichters nach Jahrtausenden noch leben.
Hier stirbt der Zauber mit dem Künstler ab,
Und wie der Klang verhallet in dem Ohr,
Verrauscht des Augenblicks geschwinde Schöpfung,
Und ihren Ruhm bewahrt kein dauernd Werk.
Schwer ist die Kunst, vergänglich ist ihr Preis;
Dem Mimen flicht die Nachwelt keine Kränze,
Drum muß er geizen mit der Gegenwart,
Den Augenblick, der sein ist, ganz erfüllen,
Muß seiner Mitwelt mächtig sich versichern,
Und im Gefühl der Würdigsten und Besten
Ein lebend Denkmal sich erbaun — So nimmt er
Sich seines Namens Ewigkeit voraus,
Denn wer den Besten seiner Zeit genug
Gethan, der hat gelebt für alle Zeiten.

Die neue Aera, die der Kunst Thaliens
Auf dieser Bühne heut beginnt, macht auch
Den Dichter kühn, die alte Bahn verlassend,
Euch aus des Bürgerlebens engem Kreis
Auf einen höhern Schauplatz zu versetzen,
Nicht unwerth des erhabenen Moments

Der Zeit, in dem wir strebend uns bewegen.
Denn nur der große Gegenstand vermag
Den tiefen Grund der Menschheit aufzuregen,
Im engen Kreis verengert sich der Sinn,
Es wächst der Mensch mit seinen größern Zwecken.

Und jetzt an des Jahrhunderts ernstem Ende,
Wo selbst die Wirklichkeit zur Dichtung wird,
Wo wir den Kampf gewaltiger Naturen
Um ein bedeutend Ziel vor Augen sehn,
Und um der Menschheit große Gegenstände,
Um Herrschaft und um Freiheit, wird gerungen,
Jetzt darf die Kunst auf ihrer Schattenbühne
Auch höhern Flug versuchen, ja sie muß,
Soll nicht des Lebens Bühne sie beschämen.

Zerfallen sehen wir in diesen Tagen
Die alte feste Form, die einst vor hundert
Und fünfzig Jahren ein willkommner Friede
Europens Reichen gab, die theure Frucht
Von dreißig jammervollen Kriegesjahren.
Noch einmal laßt des Dichters Phantasie
Die düstre Zeit an euch vorüberführen,
Und blicket froher in die Gegenwart
Und in der Zukunft hoffnungsreiche Ferne.

In jenes Krieges Mitte stellt euch jetzt
Der Dichter. Sechzehn Jahre der Verwüstung,
Des Raubs, des Elends sind dahin geflohn,
In trüben Massen gähret noch die Welt,
Und keine Friedenshoffnung strahlt von fern.
Ein Tummelplatz von Waffen ist das Reich,
Verödet sind die Städte, Magdeburg
Ist Schutt, Gewerb und Kunstfleiß liegen nieder,
Der Bürger gilt nichts mehr, der Krieger alles,
Straflose Frechheit spricht den Sitten Hohn,
Und rohe Horden lagern sich, verwildert
Im langen Krieg, auf dem verheerten Boden.

Auf diesem finstern Zeitgrund malet sich
Ein Unternehmen kühnen Uebermuths
Und ein verwegener Charakter ab.
Ihr kennet ihn — den Schöpfer kühner Heere,
Des Lagers Abgott und der Länder Geißel,
Die Stütze und den Schrecken seines Kaisers,
Des Glückes abenteuerlichen Sohn,
Der, von der Zeiten Gunst emporgetragen,
Der Ehre höchste Staffeln rasch erstieg
Und, ungesättigt immer weiter strebend,
Der unbezähmten Ehrsucht Opfer fiel.
Von der Parteien Gunst und Haß verwirrt
Schwankt sein Charakterbild in der Geschichte;
Doch euren Augen soll ihn jetzt die Kunst,
Auch eurem Herzen menschlich näher bringen.
Denn jedes Aeußerste führt sie, die alles
Begrenzt und bindet, zur Natur zurück,
Sie sieht den Menschen in des Lebens Drang
Und wälzt die größre Hälfte seiner Schuld
Den unglückseligen Gestirnen zu.

Nicht er ist's, der auf dieser Bühne heut
Erscheinen wird. Doch in den kühnen Schaaren,
Die sein Befehl gewaltig lenkt, sein Geist
Beseelt, wird euch sein Schattenbild begegnen,
Bis ihn die scheue Muse selbst vor euch
Zu stellen wagt in lebender Gestalt,
Denn seine Macht ist's, die sein Herz verführt,
Sein Lager nur erkläret sein Verbrechen.

Darum verzeiht dem Dichter, wenn er euch
Nicht raschen Schritts mit einem Mal ans Ziel
Der Handlung reißt, den großen Gegenstand
In einer Reihe von Gemälden nur
Vor euren Augen abzurollen wagt.
Das heut'ge Spiel gewinne euer Ohr
Und euer Herz den ungewohnten Tönen;
In jenen Zeitraum führ' es euch zurück,
Auf jene fremde kriegerische Bühne,
Die unser Held mit seinen Thaten bald
Erfüllen wird.

Und wenn die Muse heut,
Des Tanzes freie Göttin und Gesangs,
Ihr altes deutsches Recht, des Reimes Spiel,
Bescheiden wieder fordert — tadelt's nicht!
Ja, danket ihr's, daß sie das düstre Bild
Der Wahrheit in das heitre Reich der Kunst
Hinüberspielt, die Täuschung, die sie schafft,
Aufrichtig selbst zerstört und ihren Schein
Der Wahrheit nicht betrüglich unterschiebt;
Ernst ist das Leben, heiter ist die Kunst.

Personen.

Wachtmeister, Trompeter, } von einem Terzky'schen Karabinier-Regiment.
Konstabler.
Scharfschützen.
Zwei Holkische reitende Jäger.
Buttlerische Dragoner.
Arkebusiere vom Regiment Tiefenbach.
Küraſſier von einem wallonischen, Küraſſier von einem lombardischen } Regiment.
Kroaten.
Uhlanen.
Rekrut.
Bürger.
Bauer.
Bauerknabe.
Kapuziner.
Soldatenschulmeister.
Marketenderin.
Eine Aufwärterin.
Soldatenjungen.
Hoboisten.

Vor der Stadt Pilsen in Böhmen.

Erster Auftritt.

Marketenderzelte, davor eine Kram- und Trödelbude. Soldaten von allen Farben und Feldzeichen drängen sich durch einander, alle Tische sind besetzt. Kroaten und Uhlanen an einem Kohlfeuer kochen, Marketenderin schenkt Wein, Soldatenjungen würfeln auf einer Trommel, im Zelt wird gesungen.

Ein Bauer und sein Sohn.

Bauerknabe.

Vater, es wird nicht gut ablaufen,
Bleiben wir von dem Soldatenhaufen.
Sind euch gar trotzige Kameraden;
Wenn sie uns nur nichts am Leibe schaden.

Bauer.

Ei was! Sie werden uns ja nicht fressen,
Treiben sie's auch ein wenig vermessen.
Siehst du? sind neue Völker herein,
Kommen frisch von der Saal' und dem Main,
Bringen Beut' mit, die rarsten Sachen!
Unser ist's, wenn wir's nur listig machen.
Ein Hauptmann, den ein andrer erstach,
Ließ mir ein paar glückliche Würfel nach.
Die will ich heut' einmal probieren,
Ob sie die alte Kraft noch führen.
Mußt dich nur recht erbärmlich stellen,
Sind dir gar lockere, leichte Gesellen.
Lassen sich gerne schön thun und loben,
So wie gewonnen, so ist's zerstoben.
Nehmen sie uns das Unsre in Scheffeln,
Müssen wir's wieder bekommen in Löffeln;
Schlagen sie grob mit dem Schwerte drein,
So sind wir pfiffig und treiben's fein.

(Im Zelt wird gesungen und gejubelt.)

Wie sie juchzen — daß Gott erbarm!
Alles das geht von des Bauern Felle.
Schon acht Monate legt sich der Schwarm
Uns in die Betten und in die Ställe,
Weit herum ist in der ganzen Aue
Keine Feder mehr, keine Klaue,
Daß wir für Hunger und Elend schier
Nagen müssen die eignen Knochen.
War's doch nicht ärger und krauser hier,
Als der Sachs noch im Lande thät pochen.
Und die nennen sich Kaiserliche —

Bauerknabe.

Vater, da kommen ein Paar aus der Küche,
Sehen nicht aus, als wär' viel zu nehmen.

Bauer.

Sind einheimische, geborne Böhmen,
Von des Terschkas Karabinieren,
Liegen schon lang in diesen Quartieren.
Unter allen die schlimmsten just,
Spreizen sich, werfen sich in die Brust,
Thun, als wenn sie zu fürnehm wären,
Mit dem Bauer ein Glas zu leeren.
Aber dort seh' ich die drei scharfe Schützen
Linker Hand um ein Feuer sitzen,
Sehen mir aus wie Tyroler schier.
Emmerich komm! an die wollen wir,
Lustige Vögel, die gerne schwatzen,
Tragen sich sauber und führen Batzen.

(Gehen nach den Zelten.)

Zweiter Auftritt.

Vorige. Wachtmeister. Trompeter. Uhlan.

Trompeter.

Was will der Bauer da? Fort, Halunk?

Bauer.

Gnädige Herren, einen Bissen und Trunk!
Haben heut noch nichts Warmes gegessen.

Trompeter.
Ei, das muß immer saufen und fressen.
Uhlan (mit einem Glase).
Nichts gefrühstückt? Da, trink, du Hund!
(Führt den Bauer nach dem Zelte; jene kommen vorwärts.)
Wachtmeister (zum Trompeter).
Meinst du, man hab' uns ohne Grund
Heute die doppelte Löhnung gegeben,
Nur daß wir flott und lustig leben?
Trompeter.
Die Herzogin kommt ja heute herein
Mit dem fürstlichen Fräulein —
Wachtmeister.
Das ist nur der Schein.
Die Truppen, die aus fremden Landen
Sich hier vor Pilsen zusammen fanden,
Die sollen wir gleich an uns locken
Mit gutem Schluck und guten Brocken,
Damit sie sich gleich zufrieden finden
Und fester sich mit uns verbinden.
Trompeter.
Ja, es ist wieder was im Werke.
Wachtmeister.
Die Herrn Generäle und Kommendanten —
Trompeter.
Es ist gar nicht geheuer, wie ich merke.
Wachtmeister.
Die sich so dick hier zusammen fanden —
Trompeter.
Sind nicht für die Langweil herbemüht.
Wachtmeister.
Und das Gemunkel und das Geschicke —
Trompeter.
Ja, ja!
Wachtmeister.
Und von Wien die alte Perrücke,
Die man seit gestern herumgehn sieht,
Mit der guldenen Gnadenkette,
Das hat was zu bedeuten, ich wette.
Trompeter.
Wieder so ein Spürhund, gebt nur Acht,
Der die Jagd auf den Herzog macht.
Wachtmeister.
Merkst du wohl? Sie trauen uns nicht,
Fürchten des Friedländers heimlich Gesicht.
Er ist ihnen zu hoch gestiegen,
Möchten ihn gern herunterkriegen.
Trompeter.
Aber wir halten ihn aufrecht, wir,
Dächten doch alle, wie ich und ihr!
Wachtmeister.
Unser Regiment und die andern vier,
Die der Terschka anführt, des Herzogs Schwager,
Das resoluteste Corps im Lager,
Sind ihm ergeben und gewogen,
Hat er uns selbst doch herangezogen.
Alle Hauptleute setzt' er ein,
Sind alle mit Leib und Leben sein.

Dritter Auftritt.

Kroat mit einem Halsschmuck. Scharfschütze folgt. Vorige.

Scharfschütz.
Kroat, wo hast du das Halsband gestohlen?
Handle dir's ab! dir ist's doch nichts nütz.
Geb dir dafür das Paar Terzerolen.
Kroat.
Nix, nix! Du willst mich betrügen, Schütz.
Scharfschütz.
Nun! geb dir auch noch die blaue Mütz,
Hab sie so eben im Glücksrad gewonnen.
Siehst du? Sie ist zum höchsten Staat.
Kroat
(läßt das Halsband in der Sonne spielen).
's ist aber von Perlen und edelm Granat.
Schau, wie das flinkert in der Sonnen!
Scharfschütz (nimmt das Halsband).
Die Feldflasche noch geb ich drein,
(Besieht es.)
Es ist mir nur um den schönen Schein.
Trompeter.
Seht nur, wie der den Kroaten prellt!
Halbpart, Schütze, so will ich schweigen.
Kroat (hat die Mütze aufgesetzt).
Deine Mütze mir wohlgefällt.
Scharfschütz (winkt dem Trompeter).
Wir tauschen hier! Die Herrn sind Zeugen!

Vierter Auftritt.

Vorige. Konstabler.

Konstabler (tritt zum Wachtmeister).
Wie ist's, Bruder Karabinier?
Werden wir uns lang noch die Hände wärmen,
Da die Feinde schon frisch im Feld herum schwärmen?
Wachtmeister.
Thut's ihm so eilig, Herr Konstabel?
Die Wege sind noch nicht praktikabel.
Konstabler.
Mir nicht. Ich sitze gemächlich hier;
Aber ein Eilbot' ist angekommen,
Meldet, Regensburg sei genommen.
Trompeter.
Ei, da werden wir bald aufsitzen.

Wachtmeister.
Wohl gar, um dem Bayer sein Land zu schützen,
Der dem Fürsten so unfreund ist?
Werden uns eben nicht sehr erhitzen.

Konstabler.
Meint ihr? — Was ihr nicht alles wißt!

Fünfter Auftritt.

Vorige. Zwei Jäger. Dann Marketenderin. Soldatenjungen. Schulmeister. Aufwärterin.

Erster Jäger.
Sieh, sieh!
Da treffen wir lustige Compagnie.

Trompeter.
Was für Grünröck mögen das sein?
Treten ganz schmuck und stattlich ein.

Wachtmeister.
Sind Holkische Jäger; die silbernen Tressen
Holten sie sich nicht auf der Leipziger Messen.

Marketenderin (kommt und bringt Wein).
Glück zur Ankunft, ihr Herrn!

Erster Jäger.
Was? der Blitz!
Das ist ja die Gustel aus Blasewitz.

Marketenderin.
I freilich! Und er ist wohl gar Mußjö,
Der lange Peter aus Itzehö?
Der seines Vaters goldene Füchse
Mit unserm Regiment hat durchgebracht
Zu Glückstadt in einer lustigen Nacht —

Erster Jäger.
Und die Feder vertauscht mit der Kugelbüchse.

Marketenderin.
Ei, da sind wir alte Bekannte!

Erster Jäger.
Und treffen uns hier im böhmischen Lande.

Marketenderin.
Heute da, Herr Vetter, und morgen dort —
Wie einen der rauhe Kriegesbesen
Fegt und schüttelt von Ort zu Ort;
Bin indeß weit herumgewesen.

Erster Jäger.
Will's ihr glauben! Das stellt sich dar.

Marketenderin.
Bin hinauf bis nach Temeswar
Gekommen mit den Bagagewagen,
Als wir den Mansfelder thäten jagen.
Lag mit dem Friedländer vor Stralsund,
Ging mir dorten die Wirthschaft zu Grund.
Zog mit dem Succurs vor Mantua,
Kam wieder heraus mit dem Feria,
Und mit einem spanischen Regiment
Hab' ich einen Abstecher gemacht nach Gent.
Jetzt will ich's im böhmischen Land probieren,
Alte Schulden eincassieren —
Ob mir der Fürst hilft zu meinem Geld.
Und das dort ist mein Marketenderzelt.

Erster Jäger.
Nun, da trifft sie alles beisammen an!
Doch wo hat sie den Schottländer hingethan,
Mit dem sie damals herumgezogen?

Marketenderin.
Der Spitzbub! Der hat mich schön betrogen.
Fort ist er! Mit allem davon gefahren,
Was ich mir thät am Leib ersparen.
Ließ mir nichts, als den Schlingel da!

Soldatenjunge (kommt gesprungen).
Mutter! sprichst du von meinem Papa?

Erster Jäger.
Nun, nun, das muß der Kaiser ernähren.
Die Armee sich immer muß neu gebären.

Soldatenschulmeister (kommt).
Fort in die Feldschule! Marsch, ihr Buben!

Erster Jäger.
Das fürcht sich auch vor der engen Stuben!

Aufwärterin (kommt).
Base, sie wollen fort.

Marketenderin.
Gleich, gleich!

Erster Jäger.
Ei, wer ist denn das kleine Schelmengesichte?

Marketenderin.
's ist meiner Schwester Kind — aus dem Reich.

Erster Jäger.
Ei, also eine liebe Nichte? (Marketenderin geht.)

Zweiter Jäger (das Mädchen haltend).
Bleib sie bei uns doch, artiges Kind.

Aufwärterin.
Gäste dort zu bedienen sind.
(Macht sich los und geht.)

Erster Jäger.
Das Mädchen ist kein übler Bissen! —
Und die Muhme — beim Element!
Was haben die Herrn vom Regiment
Sich um das niedliche Lärvchen gerissen!
Was man nicht alles für Leute kennt,
Und wie die Zeit von dannen rennt. —
Was werd' ich noch alles erleben müssen!
(Zum Wachtmeister und Trompeter.)
Euch zur Gesundheit, meine Herrn! —
Laßt uns hier auch ein Plätzchen nehmen.

Sechster Auftritt.

Jäger. Wachtmeister. Trompeter.

Wachtmeister.

Wir danken schön. Von Herzen gern.
Wir rücken zu. Willkommen in Böhmen!

Erster Jäger.

Ihr sitzt hier warm. Wir, in Feindes Land,
Mußten derweil uns schlecht bequemen.

Trompeter.

Man sollt's euch nicht ansehn, ihr seid galant.

Wachtmeister.

Ja, ja, im Saalkreis und auch in Meißen
Hört man euch Herrn nicht besonders preisen.

Zweiter Jäger.

Seid mir doch still! Was will das heißen?
Der Kroat es ganz anders trieb,
Uns nur die Nachlef' übrig blieb.

Trompeter.

Ihr habt da einen saubern Spitzen
Am Kragen, und wie euch die Hosen sitzen!
Die feine Wäsche, der Federhut!
Was das alles für Wirkung thut!
Daß doch den Burschen das Glück soll scheinen,
Und so was kommt nie an unser Einen!

Wachtmeister.

Dafür sind wir des Friedländers Regiment,
Man muß uns ehren und respectieren.

Erster Jäger.

Das ist für uns andre kein Compliment,
Wir eben so gut seinen Namen führen.

Wachtmeister.

Ja, ihr gehört auch so zur ganzen Masse.

Erster Jäger.

Ihr seid wohl von einer besondern Rasse?
Der ganze Unterschied ist in den Röcken,
Und ich ganz gern mag in meinem stecken.

Wachtmeister.

Herr Jäger, ich muß euch nur bedauern,
Ihr lebt so draußen bei den Bauern;
Der feine Griff und der rechte Ton,
Das lernt sich nur um des Feldherrn Person.

Erster Jäger.

Sie bekam euch übel, die Lection.
Wie er räuspert, und wie er spuckt,
Das habt ihr ihm glücklich abgeguckt;
Aber sein Schenie, ich meine, sein Geist
Sich nicht auf der Wachparade weist.

Zweiter Jäger.

Wetter auch! wo ihr nach uns fragt,
Wir heißen des Friedländers wilde Jagd
Und machen dem Namen keine Schande —
Ziehen frech durch Feindes und Freundes Lande,
Querfeldein durch die Saat, durch das gelbe Korn —
Sie kennen das Holkische Jägerhorn! —
In einem Augenblick fern und nah,
Schnell wie die Sündfluth, so sind wir da —
Wie die Feuerflamme bei dunkler Nacht
In die Häuser fähret, wenn niemand wacht —
Da hilft keine Gegenwehr, keine Flucht,
Keine Ordnung gilt mehr und keine Zucht. —
Es sträubt sich — der Krieg hat kein Erbarmen —
Das Mägdlein in unsern sennigten Armen —
Fragt nach, ich sag's nicht, um zu prahlen;
In Baireuth, in Voigtland, in Westphalen,
Wo wir nur durchgekommen sind —
Erzählen Kinder und Kindeskind
Nach hundert und aber hundert Jahren
Von dem Holk noch und seinen Schaaren.

Wachtmeister.

Nun, da sieht man's! Der Saus und Braus,
Macht denn der den Soldaten aus?
Das Tempo macht ihn, der Sinn und Schick,
Der Begriff, die Bedeutung, der feine Blick.

Erster Jäger.

Die Freiheit macht ihn. Mit euren Fratzen!
Daß ich mit euch soll darüber schwatzen. —
Lief ich darum aus der Schul' und der Lehre,
Daß ich die Frohn' und die Galeere,
Die Schreibstub' und ihre engen Wände
In dem Feldlager wiederfände? —
Flott will ich leben und müßig gehn,
Alle Tage was Neues sehn,
Mich dem Augenblick frisch vertrauen,
Nicht zurück, auch nicht vorwärts schauen —
Drum hab' ich meine Haut dem Kaiser verhandelt,
Daß keine Sorg' mich mehr anwandelt.
Führt mich ins Feuer frisch hinein,
Ueber den reißenden, tiefen Rhein —
Der dritte Mann soll verloren sein;
Werde mich nicht lang sperren und zieren. —
Sonst muß man mich aber, ich bitte sehr,
Mit nichts weiter incommodieren.

Wachtmeister.

Nu, nu, verlangt ihr sonst nichts mehr?
Das ließ sich unter dem Wamms da finden.

Erster Jäger.

Was war das nicht für ein Placken und Schinden
Bei Gustav, dem Schweden, dem Leuteplager!
Der machte eine Kirch' aus seinem Lager,
Ließ Betstunde halten, des Morgens, gleich
Bei der Reveille und beim Zapfenstreich.
Und wurden wir manchmal ein wenig munter,
Er kanzelt' uns selbst wohl vom Gaul herunter.

Wachtmeister.

Ja, es war ein gottesfürchtiger Herr.

Erster Jäger.

Dirnen, die ließ er gar nicht passieren,
Mußten sie gleich zur Kirche führen.
Da lief ich, konnt's nicht ertragen mehr.

Wachtmeister.

Jetzt geht's dort auch wohl anders her.

Erster Jäger.

So ritt ich hinüber zu den Liguisten,
Sie thäten sich just gegen Magdeburg rüsten.
Ja, das war schon ein ander Ding!
Alles da lustiger, loser ging,
Soff und Spiel und Mädels die Menge!
Wahrhaftig, der Spaß war nicht gering,
Denn der Tilly verstand sich aufs Kommandieren.
Dem eigenen Körper war er strenge,
Dem Soldaten ließ er Vieles passieren,
Und ging's nur nicht aus seiner Kassen,
Sein Spruch war: leben und leben lassen.
Aber das Glück blieb ihm nicht stät —
Seit der Leipziger Fatalität
Wollt' es eben nirgends mehr flecken,
Alles bei uns gerieth ins Stecken;
Wo wir erschienen und pochten an,
Ward nicht gegrüßt noch aufgethan.
Wir mußten uns drücken von Ort zu Ort,
Der alte Respect war eben fort. —
Da nahm ich Handgeld von den Sachsen,
Meinte, da müßte mein Glück recht wachsen.

Wachtmeister.

Nun, da kamt ihr ja eben recht
Zur böhmischen Beute.

Erster Jäger.

Es ging mir schlecht.
Sollten da strenge Mannszucht halten,
Durften nicht recht als Feinde walten,
Mußten des Kaisers Schlösser bewachen,
Viel Umständ' und Complimente machen,
Führten den Krieg, als wär's nur Scherz,
Hatten für die Sach nur ein halbes Herz,
Wollten's mit niemand ganz verderben,
Kurz, da war wenig Ehr zu erwerben,
Und ich wär' bald für Ungeduld
Wieder heimgelaufen zum Schreibepult,
Wenn nicht eben auf allen Straßen
Der Friedländer hätte werben lassen.

Wachtmeister.

Und wie lang denkt ihr's hier auszuhalten?

Erster Jäger.

Spaßt nur! So lange der thut walten,
Denk' ich euch, mein Seel! an kein Entlaufen.
Kann's der Soldat wo besser kaufen? —
Da geht alles nach Kriegessitt',
Hat alles 'nen großen Schnitt,
Und der Geist, der im ganzen Corps thut leben,
Reißet gewaltig, wie Windesweben,
Auch den untersten Reiter mit.
Da tret' ich auf mit beherztem Schritt,
Darf über den Bürger kühn wegschreiten,
Wie der Feldherr über der Fürsten Haupt.
Es ist hier wie in den alten Zeiten,
Wo die Klinge noch alles thät bedeuten;
Da gibt's nur ein Vergehn und Verbrechen:
Der Ordre fürwitzig widersprechen.
Was nicht verboten ist, ist erlaubt;
Da fragt niemand, was einer glaubt.
Es gibt nur zwei Ding' überhaupt:
Was zur Armee gehört und nicht;
Und nur der Fahne bin ich verpflicht.

Wachtmeister.

Jetzt gefallt ihr mir, Jäger! Ihr sprecht
Wie ein Friedländischer Reitersknecht.

Erster Jäger.

Der führt's Kommando nicht wie ein Amt,
Wie eine Gewalt, die vom Kaiser stammt!
Es ist ihm nicht um des Kaisers Dienst,
Was bracht' er dem Kaiser für Gewinnst?
Was hat er mit seiner großen Macht
Zu des Landes Schirm und Schutz vollbracht?
Ein Reich von Soldaten wollt' er gründen,
Die Welt anstecken und entzünden,
Sich alles vermessen und unterwinden —

Trompeter.

Still, wer wird solche Worte wagen!

Erster Jäger.

Was ich denke, das darf ich sagen.
Das Wort ist frei, sagt der General.

Wachtmeister.

So sagt er, ich hört's wohl einigemal,
Ich stand dabei. „Das Wort ist frei,
„Die That ist stumm, der Gehorsam blind,"
Dies urkundlich seine Worte sind.

Erster Jäger.

Ob's just seine Wort' sind, weiß ich nicht;
Aber die Sach' ist so wie er spricht.

Zweiter Jäger.

Ihm schlägt das Kriegsglück nimmer um,
Wie's wohl bei andern pflegt zu geschehen.
Der Tilly überlebte seinen Ruhm.
Doch unter des Friedländers Kriegspanieren,
Da bin ich gewiß zu victorisieren.
Er bannet das Glück, es muß ihm stehen.
Wer unter seinem Zeichen thut fechten,
Der steht unter besondern Mächten.
Denn das weiß ja die ganze Welt,
Daß der Friedländer einen Teufel
Aus der Hölle im Solde hält.

Wachtmeister.

Ja, daß er fest ist, das ist kein Zweifel;
Denn in der blut'gen Affair bei Lützen
Ritt er euch unter des Feuers Blitzen
Auf und nieder mit kühlem Blut.
Durchlöchert von Kugeln war sein Hut,
Durch den Stiefel und Koller fuhren
Die Ballen, man sah die deutlichen Spuren;
Konnt' ihm keine die Haut nur ritzen,
Weil ihn die höllische Salbe thät schützen.

Erster Jäger.

Was wollt ihr da für Wunder bringen!
Er trägt ein Koller von Elendshaut,
Das keine Kugel kann durchdringen.

Wachtmeister.

Nein, es ist die Salbe von Hexenkraut,
Unter Zaubersprüchen gekocht und gebraut.

Trompeter.

Es geht nicht zu mit rechten Dingen!

Wachtmeister.

Sie sagen, er les' auch in den Sternen
Die künftigen Dinge, die nahen und fernen;
Ich weiß aber besser, wie's damit ist.
Ein graues Männlein pflegt bei nächtlicher Frist
Durch verschlossene Thüren zu ihm einzugehen;
Die Schildwachen haben's oft angeschrien,
Und immer was Großes ist drauf geschehen,
Wenn je das graue Röcklein kam und erschien.

Zweiter Jäger.

Ja, er hat sich dem Teufel übergeben,
Drum führen wir auch das lustige Leben.

Siebenter Auftritt.

Vorige. Ein Rekrut. Ein Bürger. Dragoner.

Rekrut

(tritt aus dem Zelt, eine Blechhaube auf dem Kopfe, eine Weinflasche in der Hand).

Grüß den Vater und Vaters Brüder!
Bin Soldat, komme nimmer wieder.

Erster Jäger.

Sieh, da bringen sie einen Neuen!

Bürger.

O, gib Acht, Franz! es wird dich reuen.

Rekrut (singt).

Trommeln und Pfeifen,
Kriegrischer Klang!
Wandern und streifen
Die Welt entlang,
Rosse gelenkt,
Muthig geschwenkt,
Schwert an der Seite,
Frisch in die Weite,
Flüchtig und flink,
Frei, wie der Fink
Auf Sträuchern und Bäumen
In Himmels-Räumen,
Heisa! ich folge des Friedländers Fahn'!

Zweiter Jäger.

Seht mir, das ist ein wackrer Kumpan!

(Sie begrüßen ihn.)

Bürger.

O, laßt ihn! er ist guter Leute Kind.

Erster Jäger.

Wir auch nicht auf der Straße gefunden sind.

Bürger.

Ich sag' euch, er hat Vermögen und Mittel.
Fühlt her, das feine Tüchlein am Kittel!

Trompeter.

Des Kaisers Rock ist der höchste Titel.

Bürger.

Er erbt eine kleine Mützenfabrik.

Zweiter Jäger.

Des Menschen Wille, das ist sein Glück.

Bürger.

Von der Großmutter einen Kram und Laden.

Erster Jäger.

Pfui, wer handelt mit Schwefelfaden!

Bürger.

Einen Weinschank dazu von seiner Pathen,
Ein Gewölbe mit zwanzig Stückfaß Wein.

Trompeter.

Den theilt er mit seinen Kameraden.

Zweiter Jäger.

Hör du! wir müssen Zeltbrüder seyn.

Bürger.

Eine Braut läßt er sitzen in Thränen und Schmerz.

Erster Jäger.

Recht so, da zeigt er ein eisernes Herz.

Bürger.

Die Großmutter wird für Kummer sterben.

Zweiter Jäger.

Desto besser, so kann er sie gleich beerben.

Wachtmeister

(tritt gravitätisch herzu, dem Rekruten die Hand auf die Blechhaube legend).

Sieht er! Das hat er wohl erwogen.
Einen neuen Menschen hat er angezogen;
Mit dem Helm da und Wehrgehäng
Schließt er sich an eine würdige Meng.
Muß ein fürnehmer Geist jetzt in ihn fahren —

Erster Jäger.

Muß besonders das Geld nicht sparen.

Wachtmeister.

Auf der Fortuna ihrem Schiff

W. Kaulbach del. G. Jaquemot sculp.

WALLENSTEINS LAGER.

SIEBENTER AUFTRITT.

Druck v. Niederhöhl

Ist er zu segeln im Begriff;
Die Weltkugel liegt vor ihm offen.
Wer nichts waget, der darf nichts hoffen.
Es treibt sich der Bürgersmann, träg und dumm,
Wie des Färbers Gaul, nur im Ring herum.
Aus dem Soldaten kann alles werden,
Denn Krieg ist jetzt die Losung auf Erden.
Seh' er 'mal mich an! In diesem Rock
Führ' ich, sieht er, des Kaisers Stock.
Alles Weltregiment, muß er wissen,
Von dem Stock hat ausgehen müssen;
Und das Scepter in Königs Hand
Ist ein Stock nur, das ist bekannt.
Und wer's zum Korporal erst hat gebracht,
Der steht auf der Leiter zur höchsten Macht,
Und so weit kann er's auch noch treiben.

Erster Jäger.

Wenn er nur lesen kann und schreiben.

Wachtmeister.

Da will ich ihm gleich ein Exempel geben;
Ich thät's vor Kurzem selbst erleben.
Da ist der Schef vom Dragonercorps,
Heißt Buttler, wir standen als Gemeine
Noch vor dreißig Jahren bei Cöln am Rheine,
Jetzt nennt man ihn Generalmajor.
Das macht, er thät sich baß hervor,
Thät die Welt mit seinem Kriegsruhm füllen;
Doch meine Verdienste, die blieben im Stillen.
Ja, und der Friedländer selbst, sieht er,
Unser Hauptmann und hochgebietender Herr,
Der jetzt alles vermag und kann,
War erst nur ein schlichter Edelmann,
Und weil er der Kriegsgöttin sich vertraut,
Hatt' er sich diese Größ' erbaut,
Ist nach dem Kaiser der nächste Mann,
Und wer weiß, was er noch erreicht und ermißt,
(Pfiffig.) Denn noch nicht aller Tage Abend ist.

Erster Jäger.

Ja, er fing's klein an und ist jetzt so groß!
Denn zu Altdorf im Studentenkragen,
Trieb er's, mit Permiß zu sagen,
Ein wenig locker und burschikos,
Hätte seinen Famulus bald erschlagen.
Wollten ihn drauf die Nürnberger Herren
Mir nichts, dir nichts, ins Carcer sperren;
's war just ein neugebautes Nest,
Der erste Bewohner sollt' es taufen.
Aber wie fängt er's an? Er läßt
Weislich den Pudel voran erst laufen.
Nach dem Hunde nennt sich's bis diesen Tag;
Ein rechter Kerl sich dran spiegeln mag.
Unter des Herrn großen Thaten allen
Hat mir das Stückchen besonders gefallen.

(Das Mädchen hat unterdessen aufgewartet; der zweite Jäger schäkert mit ihr.)

Dragoner (tritt dazwischen).

Kamerad, laß er das unterwegen!

Zweiter Jäger.

Wer Henker! hat sich da drein zu legen!

Dragoner.

Ich will's ihm nur sagen, die Dirn ist mein.

Erster Jäger.

Der will ein Schätzchen für sich allein!
Dragoner, ist er bei Troste? sag' er!

Zweiter Jäger.

Will was Apartes haben im Lager.
Einer Dirne schön Gesicht
Muß allgemein sein, wie's Sonnenlicht!

(Küßt sie.)

Dragoner (reißt sie weg).

Ich sag's noch einmal, das leid' ich nicht.

Erster Jäger.

Lustig, lustig! da kommen die Prager!

Zweiter Jäger.

Sucht er Händel? Ich bin dabei.

Wachtmeister.

Fried', ihr Herren! Ein Kuß ist frei!

Achter Auftritt.

Bergknappen treten auf und spielen einen Walzer, erst langsam und dann immer geschwinder. Der **erste Jäger** tanzt mit der **Aufwärterin**, die **Marketenderin** mit dem **Rekruten**; das Mädchen entspringt, der Jäger hinter ihr her und bekommt den **Kapuziner** zu fassen, der eben hereintritt.

Kapuziner.

Heisa, Juchheia! Dudeldumdei!
Das geht ja hoch her. Bin auch dabei!
Ist das eine Armee von Christen?
Sind wir Türken? sind wir Antibaptisten?
Treibt man so mit dem Sonntag Spott,
Als hätte der allmächtige Gott
Das Chiragra, könnte nicht drein schlagen?
Ist's jetzt Zeit zu Saufgelagen,
Zu Banketten und Feiertagen?
Quid hic statis otiosi?
Was steht ihr und legt die Hände in Schooß?
Die Kriegsfuri ist an der Donau los,
Das Bollwerk des Bayerlands ist gefallen,
Regensburg ist in des Feindes Krallen,
Und die Armee liegt hier in Böhmen,
Pflegt den Bauch, läßt sich's wenig grämen,
Kümmert sich mehr um den Krug als den Krieg,
Wetzt lieber den Schnabel als den Säbel,
Hetzt sich lieber herum mit der Dirn',
Frißt den Ochsen lieber als den Ochsenstirn.

Die Christenheit trauert in Sack und Asche,
Der Soldat füllt sich nur die Tasche.
Es ist eine Zeit der Thränen und Noth,
Am Himmel geschehen Zeichen und Wunder,
Und aus den Wolken, blutigroth,
Hängt der Herrgott den Kriegsmantel 'runter.
Den Kometen steckt er, wie eine Ruthe,
Drohend am Himmelsfenster aus,
Die ganze Welt ist ein Klagehaus,
Die Arche der Kirche schwimmt in Blute,
Und das römische Reich — daß Gott erbarm!
Sollte jetzt heißen römisch Arm;
Der Rheinstrom ist worden zu einem Peinstrom,
Die Klöster sind ausgenommene Nester,
Die Bisthümer sind verwandelt in Wüstthümer,
Die Abteien und die Stifter
Sind nun Raubteien und Diebesklüfter,
Und alle die gesegneten deutschen Länder
Sind verkehrt worden in Elender —
Woher kommt das? Das will ich euch verkünden:
Das schreibt sich her von euern Lastern und Sünden,
Von dem Gräuel und Heidenleben,
Dem sich Officier und Soldaten ergeben.
Denn die Sünd' ist der Magnetenstein,
Der das Eisen ziehet ins Land herein.
Auf das Unrecht, da folgt das Uebel,
Wie die Thrän' auf den herben Zwiebel,
Hinter dem U kömmt gleich das Weh,
Das ist die Ordnung im A B C.
Ubi erit victoriae spes,
Si offenditur Deus? Wie soll man siegen,
Wenn man die Predigt schwänzt und die Meß,
Nichts thut, als in den Weinhäusern liegen?
Die Frau in dem Evangelium
Fand den verlornen Groschen wieder,
Der Saul seines Vaters Esel wieder,
Der Joseph seine saubern Brüder;
Aber wer bei den Soldaten sucht
Die Furcht Gottes und die gute Zucht
Und die Scham, der wird nicht viel finden,
Thät' er auch hundert Laternen anzünden.
Zu dem Prediger in der Wüsten,
Wie wir lesen im Evangelisten,
Kamen auch die Soldaten gelaufen,
Thaten Buß' und ließen sich taufen,
Fragten ihn: Quid faciemus nos?
Wie machen wir's, daß wir kommen in Abrahams Schooß?
Et ait illis, und er sagt:
Neminem concutiatis,
Wenn ihr niemanden schindet und plackt.
Neque calumniam faciatis,
Niemand verlästert, auf niemand lügt.
Contenti estote, euch begnügt,
Stipendiis vestris, mit eurer Löhnung
Und verflucht jede böse Angewöhnung.
Es ist ein Gebot: Du sollt den Namen
Deines Herrgotts nicht eitel auskramen!
Und wo hört man mehr blasphemieren,
Als hier in den Friedländischen Kriegsquartieren?
Wenn man für jeden Donner und Blitz,
Den ihr losbrennt mit eurer Zungenspitz,
Die Glocken müßt' läuten im Land umher,
Es wär' bald kein Meßner zu finden mehr.
Und wenn euch für jedes böse Gebet,
Das aus eurem ungewaschnen Munde geht,
Ein Härlein ausging aus eurem Schopf,
Ueber Nacht wär' er geschoren glatt,
Und wär' er so dick wie Absalons Zopf.
Der Josua war doch auch ein Soldat,
König David erschlug den Goliath,
Und wo steht denn geschrieben zu lesen,
Daß sie solche Fluchmäuler sind gewesen?
Muß man den Mund doch, ich sollte meinen,
Nicht weiter aufmachen zu einem Helf Gott!
Als zu einem Kreuz Sackerlot!
Aber wessen das Gefäß ist gefüllt,
Davon es sprudelt und überquillt.
Wieder ein Gebot ist: Du sollt nicht stehlen.
Ja, das befolgt ihr nach dem Wort,
Denn ihr tragt alles offen fort.
Vor euren Klauen und Geiersgriffen,
Vor euren Praktiken und bösen Kniffen
Ist das Geld nicht geborgen in der Truh,
Das Kalb nicht sicher in der Kuh,
Ihr nehmt das Ei und das Huhn dazu.
Was sagt der Prediger? Contenti estote,
Begnügt euch mit eurem Commißbrote.
Aber wie soll man die Knechte loben,
Kömmt doch das Aergerniß von oben!
Wie die Glieder, so auch das Haupt!
Weiß doch niemand, an wen der glaubt!

Erster Jäger.

Herr Pfaff! uns Soldaten mag er schimpfen,
Den Feldherrn soll er uns nicht verunglimpfen.

Kapuziner.

Ne custodias gregem meam!
Das ist so ein Ahab und Jerobeam,
Der die Völker von der wahren Lehren
Zu falschen Götzen thut verkehren.

Trompeter und Rekrut.

Laß er uns das nicht zweimal hören!

Kapuziner.

So ein Bramarbas und Eisenfresser,
Will einnehmen alle festen Schlösser.
Rühmte sich mit seinem gottlosen Mund,

Er müsse haben die Stadt Stralsund,
Und wär' sie mit Ketten an den Himmel geschlossen.

Trompeter.

Stopft ihm keiner sein Lästermaul?

Kapuziner.

So ein Teufelsbeschwörer und König Saul,
So ein Jehu und Holofern,
Verläugnet, wie Petrus, seinen Meister und Herrn,
Drum kann er den Hahn nicht hören krähn —

Beide Jäger.

Pfaffe! Jetzt ist's um dich geschehn!

Kapuziner.

So ein listiger Fuchs Herodes —

Trompeter und beide Jäger
(auf ihn eindringend).

Schweig stille! Du bist des Todes!

Kroaten (legen sich drein).

Bleib da, Pfäfflein, fürcht dich nit,
Sag dein Sprüchel und theil's uns mit.

Kapuziner (schreit lauter).

So ein hochmüthiger Nebucadnezer,
So ein Sündenvater und muffiger Ketzer,
Läßt sich nennen den Wallenstein;
Ja freilich ist er uns allen ein Stein
Des Anstoßes und Aergernisses,
Und so lang der Kaiser diesen Friedeland
Läßt walten, so wird nicht Fried' im Land.

(Er hat nach und nach bei den letzten Worten, die er mit erhobener Stimme spricht, seinen Rückzug genommen, indem die Kroaten die übrigen Soldaten von ihm abwehren.)

Neunter Auftritt.

Vorige, ohne den Kapuziner.

Erster Jäger (zum Wachtmeister).

Sagt mir, was meint' er mit dem Göckelhahn,
Den der Feldherr nicht krähn hören kann?
Es war wohl nur so gesagt ihm zum Schimpf und Hohne?

Wachtmeister.

Da will ich euch dienen. Es ist nicht ganz ohne!
Der Feldherr ist wundersam geboren,
Besonders hat er gar kitzlichte Ohren.
Kann die Katze nicht hören mauen,
Und wenn der Hahn kräht, so macht's ihm Grauen.

Erster Jäger.

Das hat er mit dem Löwen gemein.

Wachtmeister.

Muß alles mausstill um ihn sein.
Den Befehl haben alle Wachen,
Denn er denkt gar zu tiefe Sachen.

Stimmen (im Zelt; Auflauf).

Greift ihn, den Schelm! Schlagt zu! Schlagt zu!

Des Bauern Stimme.

Hilfe! Barmherzigkeit!

Andere Stimmen.

Friede! Ruh!

Erster Jäger.

Hol mich der Teufel! Da setzt's Hiebe.

Zweiter Jäger.

Da muß ich dabei sein! (Laufen ins Zelt.)

Marketenderin (kommt heraus).

Schelmen und Diebe!

Trompeter.

Frau Wirthin, was setzt euch so in Eifer?

Marketenderin.

Der Lump! der Spitzbub! der Straßenläufer!
Das muß mir in meinem Zelt passieren!
Es beschimpft mich bei allen Herrn Officieren.

Wachtmeister.

Bäschen, was gibt's denn?

Marketenderin.

Was wird's geben?
Da erwischten sie einen Bauer eben,
Der falsche Würfel thät bei sich haben.

Trompeter.

Sie bringen ihn hier mit seinem Knaben.

Zehnter Auftritt.

Soldaten bringen den Bauer geschleppt.

Erster Jäger.

Der muß baumeln!

Scharfschützen und Dragoner.

Zum Profoß! zum Profoß!

Wachtmeister.

Das Mandat ist noch kürzlich ausgegangen.

Marketenderin.

In einer Stunde seh' ich ihn hangen!

Wachtmeister.

Böses Gewerbe bringt bösen Lohn.

Erster Arkebusier (zum andern).

Das kommt von der Desperation.
Denn seht, erst thut man sie ruinieren,
Das heißt sie zum Stehlen selbst verführen.

Trompeter.

Was? Was? Ihr red't ihm das Wort noch gar?
Dem Hunde! Thut euch der Teufel plagen?

Erster Arkebusier.

Der Bauer ist auch ein Mensch — so zu sagen.

Erster Jäger (zum Trompeter).

Laß sie gehen! sind Tiefenbacher,
Gevatter Schneider und Handschuhmacher!
Lagen in Garnison zu Brieg,
Wissen viel, was der Brauch ist im Krieg.

Eilfter Auftritt.

Vorige. Küraſſiere.

Erſter Küraſſier.

Friede! Was gibt's mit dem Bauer da?

Erſter Scharfſchütz.

's iſt ein Schelm, hat im Spiel betrogen!

Erſter Küraſſier.

Hat er dich betrogen etwa?

Erſter Scharfſchütz.

Ja, und hat mich rein ausgezogen.

Erſter Küraſſier.

Wie? Du biſt ein Friedländiſcher Mann,
Kannſt dich ſo wegwerfen und blamieren,
Mit einem Bauer dein Glück probieren?
Der laufe, was er laufen kann.

(Bauer entwiſcht, die Andern treten zuſammen.)

Erſter Arkebuſier.

Der macht kurze Arbeit, iſt reſolut,
Das iſt mit ſolchem Volke gut.
Was iſt's für einer? Es iſt kein Böhm.

Marketenderin.

's iſt ein Wallon! Reſpect vor dem!
Von des Pappenheims Küraſſieren.

Erſter Dragoner (tritt dazu).

Der Piccolomini, der junge, thut ſie jetzt führen.
Den haben ſie ſich aus eigner Macht
Zum Oberſt geſetzt in der Lützner Schlacht,
Als der Pappenheim umgekommen.

Erſter Arkebuſier.

Haben ſie ſich ſo was 'rausgenommen?

Erſter Dragoner.

Dies Regiment hat was voraus.
Es war immer voran bei jedem Strauß.
Darf auch ſeine eigene Juſtiz ausüben,
Und der Friedländer thut's beſonders lieben.

Erſter Küraſſier (zum andern).

Iſt's auch gewiß? Wer bracht' es aus?

Zweiter Küraſſier.

Ich hab's aus des Oberſts eigenem Munde.

Erſter Küraſſier.

Was Teufel! Wir ſind nicht ihre Hunde.

Erſter Jäger.

Was haben die da? Sind voller Gift.

Zweiter Jäger.

Iſt's was, ihr Herrn, das uns mitbetrifft?

Erſter Küraſſier.

Es hat ſich keiner drüber zu freuen.

(Soldaten treten herzu.)

Sie wollen uns in die Niederland' leihen;
Küraſſiere, Jäger, reitende Schützen,
Sollen achttauſend Mann aufſitzen.

Marketenderin.

Was? Was? Da ſollen wir wieder wandern?
Bin erſt ſeit geſtern zurück aus Flandern.

Zweiter Küraſſier (zu den Dragonern).

Ihr Buttleriſchen, ſollt auch mitreiten.

Erſter Küraſſier.

Und abſonderlich wir Wallonen.

Marketenderin.

Ei, das ſind ja die allerbeſten Schwadronen!

Erſter Küraſſier.

Den aus Mailand ſollen wir hinbegleiten.

Erſter Jäger.

Den Infanten! Das iſt ja kurios!

Zweiter Jäger.

Den Pfaffen! Da geht der Teufel los.

Erſter Küraſſier.

Wir ſollen von dem Friedländer laſſen,
Der den Soldaten ſo nobel hält,
Mit dem Spanier ziehen zu Feld,
Dem Knauſer, den wir von Herzen haſſen?
Nein, das geht nicht! Wir laufen fort.

Trompeter.

Was zum Henker! ſollen wir dort?
Dem Kaiſer verkauften wir unſer Blut
Und nicht dem hiſpaniſchen rothen Hut.

Zweiter Jäger.

Auf des Friedländers Wort und Credit allein
Haben wir Reitersdienſt genommen;
Wär's nicht aus Lieb' für den Wallenſtein,
Der Ferdinand hätt' uns nimmer bekommen.

Erſter Dragoner.

Thät uns der Friedländer nicht formieren?
Seine Fortuna ſoll uns führen.

Wachtmeiſter.

Laßt euch bedeuten, hört mich an.
Mit dem Gered' da iſt's nicht gethan.
Ich ſehe weiter, als ihr alle,
Dahinter ſteckt eine böſe Falle.

Erſter Jäger.

Hört das Befehlbuch! Stille doch!

Wachtmeiſter.

Bäschen Guſtel, füllt mir erſt noch
Ein Gläschen Melnecker für den Magen,
Alsdann will ich euch meine Gedanken ſagen.

Marketenderin (ihm einſchenkend).

Hier, Herr Wachtmeiſter! Er macht mir Schrecken.
Es wird doch nichts Böſes dahinter ſtecken!

Wachtmeiſter.

Seht, ihr Herrn, das iſt all recht gut,
Daß jeder das Nächſte bedenken thut;
Aber, pflegt der Feldherr zu ſagen,
Man muß immer das Ganze überſchlagen.
Wir nennen uns alle des Friedländers Truppen.

Der Bürger, er nimmt uns ins Quartier
Und pflegt uns und kocht uns warme Suppen.
Der Bauer muß den Gaul und den Stier
Vorspannen an unsre Bagagewagen,
Vergebens wird er sich drüber beklagen.
Läßt sich ein Gefreiter mit sieben Mann
In einem Dorfe von weitem spüren,
Er ist die Obrigkeit drinn und kann
Nach Lust drinn walten und commandieren.
Zum Henker! sie mögen uns alle nicht,
Und sähen des Teufels sein Angesicht
Weit lieber, als unsre gelben Kolletter.
Warum schmeißen sie uns nicht aus dem Land? Potz Wetter!
Sind uns an Anzahl doch überlegen,
Führen den Knüttel, wie wir den Degen.
Warum dürfen wir ihrer lachen?
Weil wir einen furchtbaren Haufen ausmachen!

Erster Jäger.

Ja, ja, im Ganzen, da sitzt die Macht!
Der Friedländer hat das wohl erfahren,
Wie er dem Kaiser vor acht — neun Jahren
Die große Armee zusammengebracht.
Sie wollten erst nur von Zwölftausend hören:
Die, sagt er, die kann ich nicht ernähren;
Aber ich will Sechzigtausend werben,
Die, weiß ich, werden nicht Hungers sterben.
Und so wurden wir Wallensteiner.

Wachtmeister.

Zum Exempel, da hack' mir einer
Von den fünf Fingern, die ich hab',
Hier an der Rechten den kleinen ab.
Habt ihr mir den Finger bloß genommen?
Nein, beim Kukuk, ich bin um die Hand gekommen!
's ist nur ein Stumpf und nichts mehr werth.
Ja, und diese achttausend Pferd,
Die man nach Flandern jetzt begehrt,
Sind von der Armee nur der kleine Finger.
Läßt man sie ziehn, ihr tröstet euch,
Wir seien um ein Fünftel nur geringer?
Prost Mahlzeit! da fällt das Ganze gleich.
Die Furcht ist weg, der Respect, die Scheu,
Da schwillt dem Bauer der Kamm aufs neu,
Da schreiben sie uns in der Wiener Kanzlei
Den Quartier- und den Küchenzettel,
Und es ist wieder der alte Bettel.
Ja, und wie lang wird's stehen an,
So nehmen sie uns auch noch den Feldhauptmann —
Sie sind ihm am Hofe so nicht grün,
Nun, da fällt eben alles hin!
Wer hilft uns dann wohl zu unserm Geld?
Sorgt, daß man uns die Contracte hält?
Wer hat den Nachdruck und hat den Verstand,
Den schnellen Witz und die feste Hand,
Diese gestückelten Heeresmassen
Zusammen zu fügen und zu passen?
Zum Exempel — Dragoner — sprich:
Aus welchem Vaterland schreibst du dich?

Erster Dragoner.

Weit aus Hibernien her komm' ich.

Wachtmeister (zu den beiden Küraſſieren).

Ihr, das weiß ich, seid ein Wallon;
Ihr ein Wälscher. Man hört's am Ton.

Erster Küraſſier.

Wer ich bin? ich hab's nie können erfahren:
Sie stahlen mich schon in jungen Jahren.

Wachtmeister.

Und du bist auch nicht aus der Näh?

Erster Arkebusier.

Ich bin von Buchau am Federsee.

Wachtmeister.

Und ihr, Nachbar?

Zweiter Arkebusier.

Aus der Schwyz.

Wachtmeister (zum zweiten Jäger).

Was für ein Landsmann bist du, Jäger?

Zweiter Jäger.

Hinter Wismar ist meiner Eltern Sitz.

Wachtmeister (auf den Trompeter zeigend).

Und der da und ich, wir sind aus Eger.
Nun! und wer merkt uns das nun an,
Daß wir aus Süden und aus Norden
Zusammen geschneit und geblasen worden?
Sehn wir nicht aus, wie aus einem Span?
Stehn wir nicht gegen den Feind geschlossen,
Recht wie zusammen geleimt und gegossen?
Greifen wir nicht, wie ein Mühlwerk, flink
In einander auf Wort und Wink?
Wer hat uns so zusammen geschmiedet,
Daß ihr uns nimmer unterschiedet?
Kein Andrer sonst, als der Wallenstein!

Erster Jäger.

Das fiel mir mein Lebtag nimmer ein,
Daß wir so gut zusammen passen;
Hab' mich immer nur gehen lassen.

Erster Küraſſier.

Dem Wachtmeister muß ich Beifall geben.
Dem Kriegsstand kämen sie gern ans Leben;
Den Soldaten wollen sie niederhalten,
Daß sie alleine können walten.
's ist eine Verschwörung, ein Complott.

Marketenderin.

Eine Verschwörung? Du lieber Gott!
Da können die Herren ja nicht mehr zahlen.

Wachtmeister.

Freilich! Es wird alles bankerott.
Viele von den Hauptleuten und Generalen

Stellten aus ihren eignen Kassen
Die Regimenter, wollten sich sehen lassen,
Thäten sich angreifen über Vermögen,
Dachten, es bring' ihnen großen Segen.
Und die alle sind um ihr Geld,
Wenn das Haupt, wenn der Herzog fällt.

Marketenderin.

Ach, du mein Heiland! Das bringt mir Fluch!
Die halbe Armee steht in meinem Buch.
Der Graf Isolani, der böse Zahler,
Restiert mir allein noch zweihundert Thaler.

Erster Kürassier.

Was ist da zu machen, Kameraden?
Es ist nur eins, was uns retten kann:
Verbunden können sie uns nichts schaden;
Wir stehen alle für einen Mann.
Laßt sie schicken und ordenanzen,
Wir wollen uns fest in Böhmen pflanzen,
Wir geben nicht nach und marschieren nicht,
Der Soldat jetzt um seine Ehre ficht.

Zweiter Jäger.

Wir lassen uns nicht so im Land 'rum führen!
Sie sollen kommen und sollen's probieren!

Erster Arkebusier.

Liebe Herren, bedenkt's mit Fleiß,
's ist des Kaisers Will' und Geheiß.

Trompeter.

Werden uns viel um den Kaiser scheren.

Erster Arkebusier.

Laß er mich das nicht zweimal hören.

Trompeter.

's ist aber doch so, wie ich gesagt.

Erster Jäger.

Ja, ja, ich hört's immer so erzählen,
Der Friedländer hab' hier allein zu befehlen.

Wachtmeister.

So ist's auch, das ist sein Beding und Pact.
Absolute Gewalt hat er, müßt ihr wissen,
Krieg zu führen und Frieden zu schließen,
Geld und Gut kann er confiscieren.
Kann henken lassen und pardonnieren,
Officiere kann er und Obersten machen,
Kurz, er hat alle die Ehrensachen.
Das hat er vom Kaiser eigenhändig.

Erster Arkebusier.

Der Herzog ist gewaltig und hochverständig;
Aber er bleibt doch, schlecht und recht,
Wie wir alle, des Kaisers Knecht.

Wachtmeister.

Nicht, wie wir alle! Das wißt ihr schlecht.
Er ist ein unmittelbarer und freier
Des Reiches Fürst, so gut wie der Bayer.
Sah ich's etwa nicht selbst mit an,
Als ich zu Brandeis die Wach gethan,
Wie ihm der Kaiser selbsten erlaubt,
Zu bedecken sein fürstlich Haupt.

Erster Arkebusier.

Das war für das Mecklenburgerland,
Das ihm der Kaiser versetzt als Pfand.

Erster Jäger (zum Wachtmeister).

Wie? In des Kaisers Gegenwart?
Das ist doch seltsam und sehr apart!

Wachtmeister (fährt in die Tasche).

Wollt ihr mein Wort nicht gelten lassen,
Sollt ihr's mit Händen greifen und fassen.
(Eine Münze zeigend.)
Weß ist das Bild und Gepräg?

Marketenderin.

Weis't her!
Ei, das ist ja ein Wallensteiner!

Wachtmeister.

Na, da habt ihr's, was wollt ihr mehr?
Ist er nicht Fürst so gut, als einer?
Schlägt er nicht Geld, wie der Ferdinand?
Hat er nicht eigenes Volk und Land?
Eine Durchlauchtigkeit läßt er sich nennen!
Drum muß er Soldaten halten können.

Erster Arkebusier.

Das disputiert ihm niemand nicht.
Wir aber stehn in des Kaisers Pflicht,
Und wer uns bezahlt, das ist der Kaiser.

Trompeter.

Das läugn' ich ihm, sieht er, ins Angesicht.
Wer uns nicht zahlt, das ist der Kaiser!
Hat man uns nicht seit vierzig Wochen
Die Löhnung immer umsonst versprochen?

Erster Arkebusier.

Ei was! Das steht ja in guten Händen.

Erster Kürassier.

Fried' ihr Herrn! Wollt ihr mit Schlägen enden?
Ist denn darüber Zank und Zwist,
Ob der Kaiser unser Gebieter ist?
Eben drum, weil wir gern in Ehren
Seine tüchtigen Reiter wären,
Wollen wir nicht seine Heerde sein,
Wollen uns nicht von den Pfaffen und Schranzen
Herum lassen führen und verpflanzen.
Sagt selber! Kommt's nicht dem Herrn zu gut,
Wenn sein Kriegsvolk was auf sich halten thut?
Wer anders macht ihn, als seine Soldaten,
Zu dem großmächtigen Potentaten?
Verschafft und bewahrt ihm weit und breit
Das große Wort in der Christenheit?
Mögen sich die sein Joch aufladen,
Die mitessen von seinen Gnaden,
Die mit ihm tafeln im goldnen Zimmer.

Wir, wir haben von seinem Glanz und Schimmer
Nichts, als die Müh' und als die Schmerzen,
Und wofür wir uns halten in unserm Herzen.

Zweiter Jäger.

Alle großen Tyrannen und Kaiser
Hielten's so und waren viel weiser.
Alles Andre thäten sie hudeln und schänden,
Den Soldaten trugen sie auf den Händen.

Erster Kürassier.

Der Soldat muß sich können fühlen.
Wer's nicht edel und nobel treibt,
Lieber weit von dem Handwerk bleibt.
Soll ich frisch um mein Leben spielen,
Muß mir noch etwas gelten mehr.
Oder ich lasse mich eben schlachten
Wie der Kroat — und muß mich verachten.

Beide Jäger.

Ja, übers Leben noch geht die Ehr!

Erster Kürassier.

Das Schwert ist kein Spaten, kein Pflug,
Wer damit ackern wollte, wäre nicht klug.
Es grünt uns kein Halm, es wächst keine Saat,
Ohne Heimath muß der Soldat
Auf dem Erdboden flüchtig schwärmen,
Darf sich an eignem Herd nicht wärmen,
Er muß vorbei an der Städte Glanz,
An des Dörfleins lustigen, grünen Auen,
Die Traubenlese, den Erntekranz
Muß er wandernd von ferne schauen.
Sagt mir, was hat er an Gut und Werth,
Wenn der Soldat sich nicht selber ehrt?
Etwas muß er sein eigen nennen,
Oder der Mensch wird morden und brennen.

Erster Arkebusier.

Das weiß Gott, 's ist ein elend Leben!

Erster Kürassier.

Möcht's doch nicht für ein andres geben.
Seht, ich bin weit in der Welt 'rum kommen,
Hab' alles in Erfahrung genommen.
Hab' der hispanischen Monarchie
Gedient und der Republik Venedig
Und dem Königreich Napoli;
Aber das Glück war mir nirgends gnädig.
Hab' den Kaufmann gesehn und den Ritter
Und den Handwerksmann und den Jesuiter,
Und kein Rock hat mir unter allen
Wie mein eisernes Wamms gefallen.

Erster Arkebusier.

Ne! das kann ich eben nicht sagen.

Erster Kürassier.

Will einer in der Welt was erjagen,
Mag er sich rühren und mag sich plagen;
Will er zu hohen Ehren und Würden,
Bück' er sich unter die goldnen Bürden;
Will er genießen den Vatersegen,
Kinder und Enkelein um sich pflegen,
Treib' er ein ehrlich Gewerb' in Ruh.
Ich — ich hab' kein Gemüth dazu.
Frei will ich leben und also sterben,
Niemand berauben und niemand beerben,
Und auf das Gehudel unter mir
Leicht wegschauen von meinem Thier.

Erster Jäger.

Bravo! just so ergeht es mir.

Erster Arkebusier.

Lustiger freilich mag sich's haben,
Ueber anderer Köpf wegtraben.

Erster Kürassier.

Kamerad, die Zeiten sind schwer,
Das Schwert ist nicht bei der Wage mehr;
Aber so mag mir's keiner verdenken,
Daß ich mich lieber zum Schwert will lenken.
Kann ich im Krieg mich doch menschlich fassen,
Aber nicht auf mir trommeln lassen.

Erster Arkebusier.

Wer ist dran Schuld, als wir Soldaten,
Daß der Nährstand in Schimpf gerathen?
Der leidige Krieg und die Noth und Plag
In die sechzehn Jahr' schon währen mag.

Erster Kürassier.

Bruder, den lieben Gott da droben,
Es können ihn alle zugleich nicht loben.
Einer will die Sonn', die den andern beschwert;
Dieser will's trocken, was jener feucht begehrt;
Wo du nur die Noth siehst und die Plag',
Da scheint mir des Lebens heller Tag!
Geht's auf Kosten des Bürgers und Bauern,
Nun, wahrhaftig, sie werden mich dauern;
Aber ich kann's nicht ändern — seht,
's ist hier just, wie's beim Einhau'n geht:
Die Pferde schnauben und setzen an,
Liege, wer will, mitten in der Bahn!
Sei's mein Bruder, mein leiblicher Sohn,
Zerriß mir die Seele sein Jammerton,
Ueber seinen Leib weg muß ich jagen,
Kann ihn nicht sachte bei Seite tragen.

Erster Jäger.

Ei, wer wird nach dem andern fragen!

Erster Kürassier.

Und weil sich's nun einmal so gemacht,
Daß das Glück dem Soldaten lacht,
Laßt's uns mit beiden Händen fassen,
Lang werden sie's uns nicht so treiben lassen.
Der Friede wird kommen über Nacht,
Der dem Wesen ein Ende macht;
Der Soldat zäumt ab, der Bauer spannt ein,

Eh man's denkt, wird's wieder das Alte sein.
Jetzt sind wir noch beisammen im Land,
Wir haben's Heft noch in der Hand.
Lassen wir uns auseinander sprengen,
Werden sie uns den Brodkorb höher hängen.

Erster Jäger.

Nein, das darf nimmermehr geschehn!
Kommt, laßt uns alle für einen stehn!

Zweiter Jäger.

Ja, laßt uns Abrede nehmen, hört!

Erster Arkebusier

(ein ledernes Beutelchen ziehend, zur Marketenderin).

Gevatterin, was hab' ich verzehrt?

Marketenderin.

Ach, es ist nicht der Rede werth! (Sie rechnen.)

Trompeter.

Ihr thut wohl, daß ihr weiter geht,
Verderbt uns doch nur die Societät.

(Arkebusiere gehen ab.)

Erster Kürassier.

Schad' um die Leut'! Sind sonst wackre Brüder.

Erster Jäger.

Aber das denkt, wie ein Seifensieder.

Zweiter Jäger.

Jetzt sind wir unter uns, laßt hören,
Wie wir den neuen Anschlag stören.

Trompeter.

Was? Wir gehen eben nicht hin.

Erster Kürassier.

Nichts, ihr Herren gegen die Disciplin!
Jeder geht jetzt zu seinem Corps,
Trägt's den Kameraden vernünftig vor,
Daß sie's begreifen und einsehn lernen.
Wir dürfen uns nicht so weit entfernen.
Für meine Wallonen sag' ich gut.
So, wie ich, jeder denken thut.

Wachtmeister.

Terzkas Regimenter zu Roß und Fuß
Stimmen alle in diesen Schluß.

Zweiter Kürassier (stellt sich zum ersten).

Der Lombard sich nicht vom Wallonen trennt.

Erster Jäger.

Freiheit ist Jägers Element.

Zweiter Jäger.

Freiheit ist bei der Macht allein.
Ich leb' und sterb' bei dem Wallenstein.

Erster Scharfschütz.

Der Lothringer geht mit der großen Fluth,
Wo der leichte Sinn ist und lustiger Muth.

Dragoner.

Der Irländer folgt des Glückes Stern.

Zweiter Scharfschütz.

Der Tyroler dient nur dem Landesherrn.

Erster Kürassier.

Also laßt jedes Regiment
Ein Pro Memoria reinlich schreiben:
Daß wir zusammen wollen bleiben,
Daß uns keine Gewalt noch List
Von dem Friedländer weg soll treiben,
Der ein Soldatenvater ist.
Das reicht man in tiefer Devotion
Dem Piccolomini — ich meine den Sohn —
Der versteht sich auf solche Sachen,
Kann bei dem Friedländer alles machen,
Hat auch einen großen Stein im Brett
Bei des Kaisers und Königs Majestät.

Zweiter Jäger.

Kommt! Dabei bleibt's! Schlagt alle ein!
Piccolomini soll unser Sprecher sein.

Trompeter. Dragoner. Erster Jäger. Zweiter Kürassier. Scharfschützen (zugleich).

Piccolomini soll unser Sprecher sein. (Wollen fort.)

Wachtmeister.

Erst noch ein Gläschen, Kameraden! (Trinkt.)
Des Piccolomini hohe Gnaden!

Marketenderin (bringt eine Flasche).

Das kommt nicht aufs Kerbholz. Ich geb' es gern.
Gute Verrichtung, meine Herrn!

Kürassier.

Der Wehrstand soll leben!

Beide Jäger.

Der Nährstand soll geben!

Dragoner und Scharfschützen.

Die Armee soll florieren!

Trompeter und Wachtmeister.

Und der Friedländer soll sie regieren!

Zweiter Kürassier (singt).

Wohl auf, Kameraden, aufs Pferd, aufs Pferd!
Ins Feld, in die Freiheit gezogen.
Im Felde, da ist der Mann noch was werth,
Da wird das Herz noch gewogen.
Da tritt kein anderer für ihn ein,
Auf sich selber steht er da ganz allein.

(Die Soldaten aus dem Hintergrunde haben sich während des Gesangs herbeigezogen und machen den Chor.)

Chor.

Da tritt kein anderer für ihn ein,
Auf sich selber steht er da ganz allein.

Dragoner.

Aus der Welt die Freiheit verschwunden ist,
Man sieht nur Herrn und Knechte;
Die Falschheit herrschet, die Hinterlist
Bei dem feigen Menschengeschlechte.
Der dem Tod ins Angesicht schauen kann,
Der Soldat allein, ist der freie Mann.

Chor.

Der dem Tod ins Angesicht schauen kann,
Der Soldat allein, ist der freie Mann.

Erster Jäger.

Des Lebens Aengsten, er wirft sie weg,
Hat nicht mehr zu fürchten, zu sorgen;
Er reitet dem Schicksal entgegen keck,
Trifft's heute nicht, trifft es doch morgen,
Und trifft es morgen, so lasset uns heut
Noch schlürfen die Neige der köstlichen Zeit.

Chor.

Und trifft es morgen, so lasset uns heut
Noch schlürfen die Neige der köstlichen Zeit.

(Die Gläser sind aufs neue gefüllt worden, sie stoßen an und trinken.)

Wachtmeister.

Von dem Himmel fällt ihm sein lustig Loos,
Braucht's nicht mit Müh' zu erstreben;
Der Fröhner, der sucht in der Erde Schooß,
Da meint er den Schatz zu erheben.
Er gräbt und schaufelt, so lang er lebt,
Und gräbt, bis er endlich sein Grab sich gräbt.

Chor.

Er gräbt und schaufelt, so lang er lebt,
Und gräbt, bis er endlich sein Grab sich gräbt.

Erster Jäger.

Der Reiter und sein geschwindes Roß,
Sie sind gefürchtete Gäste;
Es flimmern die Lampen im Hochzeitschloß,
Ungeladen kommt er zum Feste,
Er wirbt nicht lange, er zeiget nicht Gold,
Im Sturm erringt er den Minnesold.

Chor.

Er wirbt nicht lange, er zeiget nicht Gold,
Im Sturm erringt er den Minnesold.

Zweiter Kürassier.

Warum weint die Dirn' und zergrämet sich schier?
Laß fahren dahin, laß fahren!
Er hat auf Erden kein bleibend Quartier,
Kann treue Lieb nicht bewahren.
Das rasche Schicksal, es treibt ihn fort,
Seine Ruhe läßt er an keinem Ort.

Chor.

Das rasche Schicksal, es treibt ihn fort,
Seine Ruhe läßt er an keinem Ort.

Erster Jäger

(faßt die zwei Nächsten an der Hand; die Uebrigen ahmen es nach; alle, welche gesprochen, bilden einen großen Halbkreis).

Drum frisch, Kameraden, den Rappen gezäumt,
Die Brust im Gefechte gelüftet!
Die Jugend brauset, das Leben schäumt,
Frisch auf! eh der Geist noch verdüftet.
Und setzet ihr nicht das Leben ein,
Nie wird euch das Leben gewonnen sein.

Chor.

Und setzet ihr nicht das Leben ein,
Nie wird euch das Leben gewonnen sein.

(Der Vorhang fällt, ehe der Chor ganz ausgesungen.)

Die Piccolomini.

In fünf Aufzügen.

Personen.

Wallenstein, Herzog zu Friedland, kaiserlicher Generalissimus im dreißigjährigen Krieg.
Octavio Piccolomini, Generallieutenant.
Max Piccolomini, sein Sohn, Oberst bei einem Kürassierregiment.
Graf Terzky, Wallensteins Schwager, Chef mehrerer Regimenter.
Illo, Feldmarschall, Wallensteins Vertrauter.
Isolani, General der Kroaten.
Buttler, Chef eines Dragonerregiments.
Tiefenbach, Don Maradas, } Generale unter Wallenstein.
Götz, Colalto, } Generale unter Wallenstein.
Rittmeister Neumann, Terzkys Adjutant.
Kriegsrath von Questenberg, vom Kaiser gesendet.
Baptista Seni, Astrolog.
Herzogin von Friedland, Wallensteins Gemahlin.
Thekla, Prinzessin von Friedland, ihre Tochter.
Gräfin Terzky, der Herzogin Schwester.
Ein Kornet.
Kellermeister des Grafen Terzky.
Friedländische Pagen und Bediente.
Terzky'sche Bediente und Hoboisten.

Mehrere Obersten und Generale.

Erster Aufzug.

Ein alter gothischer Saal auf dem Rathhause zu Pilsen, mit Fahnen und anderm Kriegsgeräthe decorirt.

Erster Auftritt.

Illo mit Buttler und Isolani.

Illo.

Spät kommt ihr — doch ihr kommt! Der weite Weg,
Graf Isolan, entschuldigt euer Säumen.

Isolani.

Wir kommen auch mit leeren Händen nicht!
Es ward uns angesagt bei Donauwörth,
Ein schwedischer Transport sei unterwegs
Mit Proviant, an die sechshundert Wagen. —
Den griffen die Kroaten mir noch auf;
Wir bringen ihn.

Illo.

Er kommt uns grad zu paß,
Die stattliche Versammlung hier zu speisen.

Buttler.

Es ist schon lebhaft hier, ich seh's.

Isolani.

Ja, ja,
Die Kirchen selber liegen voll Soldaten;
(Sich umschauend.)
Auch auf dem Rathhaus, seh' ich, habt ihr euch
Schon ziemlich eingerichtet — Nun, nun! der Soldat
Behilft und schickt sich, wie er kann.

Illo.

Von dreißig Regimentern haben sich
Die Obersten zusammen schon gefunden;
Den Terzky trefft ihr hier, den Tiefenbach,
Colalto, Götz, Maradas, Hinnersam,
Auch Sohn und Vater Piccolomini, —
Ihr werdet manchen alten Freund begrüßen.
Nur Gallas fehlt uns noch und Altringer.

Buttler.

Auf Gallas wartet nicht.

Illo (stutzt).

Wie so? wißt ihr —

Isolani (unterbricht ihn).

Max Piccolomini hier? O! führt mich zu ihm.
Ich seh' ihn noch — es sind jetzt zehen Jahr —
Als wir bei Dessau mit dem Mansfeld schlugen,
Den Rappen sprengen von der Brück' herab
Und zu dem Vater, der in Nöthen war,
Sich durch der Elbe reißend Wasser schlagen.
Da sproßt' ihm kaum der erste Flaum ums Kinn,
Jetzt, hör' ich, soll der Kriegsheld fertig sein.

Illo.

Ihr sollt ihn heut noch sehn. Er führt aus Kärnthen
Die Fürstin Friedland her und die Prinzessin;
Sie treffen diesen Vormittag noch ein.

Buttler.

Auch Frau und Tochter ruft der Fürst hieher?
Er ruft hier viel zusammen.

Isolani.

Desto besser.
Erwartet' ich doch schon von nichts als Märschen
Und Batterien zu hören und Attaken;
Und, siehe da! der Herzog sorgt dafür,
Daß auch was Holdes uns das Aug' ergötze.

Illo

(der nachdenkend gestanden; zu Buttlern, den er ein wenig auf die Seite führt).

Wie wißt ihr, daß Graf Gallas außen bleibt?

Buttler (mit Bedeutung).

Weil er auch mich gesucht zurückzuhalten.

Illo (warm).

Und ihr seid fest geblieben?
(Drückt ihm die Hand.)
Wackrer Buttler!

Buttler.

Nach der Verbindlichkeit, die mir der Fürst
Noch kürzlich aufgelegt —

Illo.

Ja, Generalmajor! Ich gratuliere!

Isolani.

Zum Regiment, nicht wahr, das ihm der Fürst
Geschenkt? Und noch dazu dasselbe, hör' ich,
Wo er vom Reiter hat heraufgedient?
Nun, das ist wahr! dem ganzen Corps gereicht's
Zum Sporn, zum Beispiel, macht einmal ein alter
Verdienter Kriegsmann seinen Weg.

Buttler.

Ich bin verlegen,
Ob ich den Glückwunsch schon empfangen darf,
— Noch fehlt vom Kaiser die Bestätigung.

Isolani.

Greif zu, greif zu! Die Hand, die ihn dahin
Gestellt, ist stark genug, ihn zu erhalten,
Trotz Kaiser und Ministern.

Illo.

Wenn wir alle
So gar bedenklich wollten sein!
Der Kaiser gibt uns nichts — vom Herzog
Kommt alles, was wir hoffen, was wir haben.

Isolani (zu Illo).

Herr Bruder, hab' ich's schon erzählt? Der Fürst
Will meine Creditoren contentieren,
Will selber mein Kassier sein künftighin,
Zu einem ordentlichen Mann mich machen.
Und das ist nun das drittemal, bedenk' Er!
Daß mich der Königlichgesinnte vom
Verderben rettet und zu Ehren bringt.

Illo.

Könnt' er nur immer, wie er gerne wollte!
Er schenkte Land und Leut an die Soldaten.
Doch wie verkürzen sie in Wien ihm nicht den Arm,
Beschneiden, wo sie können, ihm die Flügel! —
Da, diese neuen, saubern Forderungen,
Die dieser Questenberger bringt!

Buttler.

Ich habe mir
Von diesen kaiserlichen Forderungen auch
Erzählen lassen — doch ich hoffe,
Der Herzog wird in keinem Stücke weichen.

Illo.

Von seinem Recht gewißlich nicht, wenn nur nicht
— Vom Platze!

Buttler (betroffen).

Wißt ihr etwas? Ihr erschreckt mich.

Isolani (zugleich).

Wir wären alle ruiniert!

Illo.

Brecht ab!
Ich sehe unsern Mann dort eben kommen
Mit Gen'ralleutnant Piccolomini.

Buttler (den Kopf bedenklich schüttelnd).

Ich fürchte,
Wir gehn nicht von hier, wie wir kamen.

Zweiter Auftritt.

Vorige. Octavio Piccolomini. Questenberg.

Octavio (noch in der Entfernung).

Wie? Noch der Gäste mehr? Gestehn Sie, Freund!
Es brauchte diesen thränenvollen Krieg,
So vieler Helden ruhmgekrönte Häupter
In eines Lagers Umkreis zu versammeln.

Questenberg.

In kein Friedländisch Heereslager komme,
Wer von dem Kriege Böses denken will.
Beinah' vergessen hätt' ich seine Plagen,
Da mir der Ordnung hoher Geist erschienen,
Durch die er, weltzerstörend, selbst besteht,
Das Große mir erschienen, das er bildet.

Octavio.

Und, siehe da! ein tapfres Paar, das würdig
Den Heldenreihen schließt. Graf Isolan
Und Obrist Buttler. — Nun, da haben wir
Vor Augen gleich das ganze Kriegeshandwerk.

(Buttlern und Isolani präsentierend.)

Es ist die Stärke, Freund, und Schnelligkeit.

Questenberg (zu Octavio).

Und zwischen beiden der erfahrne Rath.

Octavio (Questenbergen an jene vorstellend).

Den Kammerherrn und Kriegsrath Questenberg,
Den Ueberbringer kaiserlicher Befehle,
Der Soldaten großen Gönner und Patron
Verehren wir in diesem würdigen Gaste.

(Allgemeines Stillschweigen.)

Illo (nähert sich Questenbergen).

Es ist das erstemal nicht, Herr Minister,
Daß Sie im Lager uns die Ehr' erweisen.

Questenberg.

Schon einmal sah ich mich vor diesen Fahnen.

Illo.

Und wissen Sie, wo das gewesen ist?
Zu Znaim war's, in Mähren, wo Sie sich
Von Kaisers wegen eingestellt, den Herzog
Um Uebernahm' des Regiments zu flehen.

Questenberg.

Zu flehn, Herr General? So weit ging weder
Mein Auftrag, daß ich wüßte, noch mein Eifer.

Illo.

Nun, ihn zu zwingen, wenn Sie wollen. Ich
Erinn're mich's recht gut — Graf Tilly war
Am Lech aufs Haupt geschlagen — offen stand
Das Bayerland dem Feind — nichts hielt ihn auf,
Bis in das Herz von Oestreich vorzudringen.
Damals erschienen Sie und Werdenberg
Vor unserm Herrn, mit Bitten in ihn stürmend
Und mit der kaiserlichen Ungnad drohend,
Wenn sich der Fürst des Jammers nicht erbarme.

Isolani (tritt dazu).

Ja, ja! 's ist zu begreifen, Herr Minister,
Warum Sie sich bei Ihrem heut'gen Auftrag
An jenen alten just nicht gern erinnern.

Questenberg.

Wie sollt' ich nicht! Ist zwischen beiden doch
Kein Widerspruch! Damalen galt es, Böhmen
Aus Feindes Hand zu reißen; heute soll ich's
Befrei'n von seinen Freunden und Beschützern.

Illo.

Ein schönes Amt! Nachdem wir dieses Böhmen
Mit unserm Blut dem Sachsen abgefochten,
Will man zum Dank uns aus dem Lande werfen.

Questenberg.

Wenn es nicht bloß ein Elend mit dem andern
Vertauscht soll haben, muß das arme Land
Von Freund und Feindes Geißel gleich befreit sein.

Illo.

Ei was! Es war ein gutes Jahr, der Bauer kann
Schon wieder geben.

Questenberg.

Ja, wenn Sie von Heerden
Und Weideplätzen reden, Herr Feldmarschall —

Isolani.

Der Krieg ernährt den Krieg. Gehn Bauern drauf,
Ei, so gewinnt der Kaiser mehr Soldaten.

Questenberg.

Und wird um so viel Unterthanen ärmer!

Isolani.

Pah, seine Unterthanen sind wir alle!

Questenberg.

Mit Unterschied, Herr Graf! Die einen füllen
Mit nützlicher Geschäftigkeit den Beutel,
Und andre wissen nur ihn brav zu leeren.
Der Degen hat den Kaiser arm gemacht;
Der Pflug ist's, der ihn wieder stärken muß.

Buttler.

Der Kaiser wär' nicht arm, wenn nicht so viel
— Blutigel saugten an dem Mark des Landes.

Isolani.

So arg kann's auch nicht sein. Ich sehe ja,

(Indem er sich vor ihn hinstellt und seinen Anzug mustert.)

Es ist noch lang nicht alles Gold gemünzt.

Questenberg.

Gottlob! Noch etwas Weniges hat man
Geflüchtet — vor den Fingern der Kroaten.

Illo.

Da der Slawata und der Martinitz,
Auf die der Kaiser, allen guten Böhmen
Zum Aergernisse, Gnadengaben häuft —
Die sich vom Raube der vertriebnen Bürger mästen —
Die von der allgemeinen Fäulniß wachsen,
Allein im öffentlichen Unglück ernten —
Mit königlichem Prunk dem Schmerz des Landes
Hohn sprechen — die und Ihresgleichen laßt
Den Krieg bezahlen, den verderblichen,
Den sie allein doch angezündet haben.

Buttler.

Und diese Landschmarutzer, die die Füße
Beständig unterm Tisch des Kaisers haben,

Nach allen Benefizen hungrig schnappen,
Die wollen dem Soldaten, der vorm Feind liegt,
Das Brod vorschneiden und die Rechnung streichen.

Isolani.

Mein Lebtag denk' ich dran, wie ich nach Wien
Vor sieben Jahren kam, um die Remonte
Für unsre Regimenter zu betreiben,
Wie sie von einer Antecamera
Zur andern mich herumgeschleppt, mich unter
Den Schranzen stehen lassen, stundenlang,
Als wär' ich da, ums Gnadenbrod zu betteln.
Zuletzt — da schickten sie mir einen Kapuziner,
Ich dacht', es wär' um meiner Sünden willen!
Nein doch, das war der Mann, mit dem
Ich um die Reiterpferde sollte handeln.
Ich mußt' auch abziehn unverrichteter Ding'.
Der Fürst nachher verschaffte mir in drei Tagen,
Was ich zu Wien in dreißig nicht erlangte.

Questenberg.

Ja, ja! Der Posten fand sich in der Rechnung,
Ich weiß, wir haben noch daran zu zahlen.

Illo.

Es ist der Krieg ein roh, gewaltsam Handwerk.
Man kommt nicht aus mit sanften Mitteln, alles
Läßt sich nicht schonen. Wollte man's erpassen,
Bis sie zu Wien aus vier und zwanzig Uebeln
Das kleinste ausgewählt, man paßte lange!
— Frisch mitten durchgegriffen, das ist besser!
Reiß' dann, was mag! — Die Menschen, in der Regel,
Verstehen sich aufs Flicken und aufs Stückeln,
Und finden sich in ein verhaßtes Müssen
Weit besser, als in eine bittre Wahl.

Questenberg.

Ja, das ist wahr! Die Wahl spart uns der Fürst.

Illo.

Der Fürst trägt Vatersorge für die Truppen;
Wir sehen, wie's der Kaiser mit uns meint.

Questenberg.

Für jeden Stand hat er ein gleiches Herz,
Und kann den einen nicht dem andern opfern.

Isolani.

Drum stößt er uns zum Raubthier in die Wüste,
Um seine theuren Schafe zu behüten.

Questenberg (mit Hohn).

Herr Graf! dies Gleichniß machen Sie — nicht ich.

Illo.

Doch, wären wir, wofür der Hof uns nimmt,
Gefährlich war's, die Freiheit uns zu geben.

Questenberg (mit Ernst).

Genommen ist die Freiheit, nicht gegeben;
Drum thut es noth, den Zaum ihr anzulegen.

Illo.

Ein wildes Pferd erwarte man zu finden.

Questenberg.

Ein bess'rer Reiter wird's besänftigen.

Illo.

Es trägt den einen nur, der es gezähmt.

Questenberg.

Ist es gezähmt, so folgt es einem Kinde.

Illo.

Das Kind, ich weiß, hat man ihm schon gefunden.

Questenberg.

Sie kümmre nur die Pflicht und nicht der Name.

Buttler

(der sich bisher mit Piccolomini seitwärts gehalten, doch mit sichtbarem Antheil an dem Gespräche, tritt näher).

Herr Präsident! Dem Kaiser steht in Deutschland
Ein stattlich Kriegsvolk da, es cantonnieren
In diesem Königreich wohl dreißigtausend,
Wohl sechzehntausend Mann in Schlesien;
Zehn Regimenter stehn am Weserstrom,
Am Rhein und Main; in Schwaben bieten sechs,
In Bayern zwölf den Schwedischen die Spitze.
Nicht zu gedenken der Besatzungen,
Die an der Grenz' die festen Plätze schirmen.
All dieses Volk gehorcht Friedländischen
Hauptleuten. Die's befehligen, sind alle
In eine Schul' gegangen, eine Milch
Hat sie ernährt, ein Herz belebt sie alle.
Fremdlinge stehn sie da auf diesem Boden;
Der Dienst allein ist ihnen Haus und Heimath.
Sie treibt der Eifer nicht fürs Vaterland,
Denn Tausende, wie mich, gebar die Fremde.
Nicht für den Kaiser, wohl die Hälfte kam
Aus fremdem Dienst feldflüchtig uns herüber,
Gleichgültig unterm Doppeladler fechtend,
Wie unterm Löwen und den Lilien.
Doch alle führt an gleich gewalt'gem Zügel
Ein Einziger, durch gleiche Lieb' und Furcht
Zu einem Volke sie zusammenbindend.
Und wie des Blitzes Funke sicher, schnell,
Geleitet an der Wetterstange, läuft,
Herrscht sein Befehl vom letzten fernen Posten,
Der an die Dünen branden hört den Belt,
Der in der Etsch fruchtbare Thäler sieht,
Bis zu der Wache, die ihr Schilderhaus
Hat aufgerichtet an der Kaiserburg.

Questenberg.

Was ist der langen Rede kurzer Sinn?

Buttler.

Daß der Respect, die Neigung, das Vertraun,
Das uns dem Friedland unterwürfig macht,
Nicht auf den ersten Besten sich verpflanzt,
Den uns der Hof aus Wien herübersendet.
Uns ist in treuem Angedenken noch,
Wie das Kommando kam in Friedlands Hände.

War's etwa kaiserliche Majestät,
Die ein gemachtes Heer ihm übergab,
Den Führer nur gesucht zu ihren Truppen?
— Noch gar nicht war das Heer. Erschaffen erst
Mußt' es der Friedland! er empfing es nicht,
Er gab's dem Kaiser! Von dem Kaiser nicht
Erhielten wir den Wallenstein zum Feldherrn.
So ist es nicht, so nicht! Vom Wallenstein
Erhielten wir den Kaiser erst zum Herrn,
Er knüpft uns, er allein, an diese Fahnen.

Octavio (tritt dazwischen).

Es ist nur zur Erinnerung, Herr Kriegsrath,
Daß Sie im Lager sind und unter Kriegern.
Die Kühnheit macht, die Freiheit den Soldaten.
Vermöcht er keck zu handeln, dürft' er nicht
Keck reden auch? — Eins geht ins Andre drein. —
Die Kühnheit dieses würd'gen Officiers,
(Auf Buttlern zeigend.)
Die jetzt in ihrem Ziel sich nur vergriff,
Erhielt, wo nichts als Kühnheit retten konnte,
Bei einem furchtbarn Aufstand der Besatzung
Dem Kaiser seine Hauptstadt Prag.
(Man hört von fern eine Kriegsmusik.)

Illo.

Das sind sie!
Die Wachen salutieren — Dies Signal
Bedeutet uns, die Fürstin sei herein.

Octavio (zu Questenberg).

So ist auch mein Sohn Max zurück. Er hat sie
Aus Kärnthen abgeholt und hergeleitet.

Isolani (zu Illo).

Gehn wir zusammen hin, sie zu begrüßen?

Illo.

Wohl! laßt uns gehen. Oberst Buttler, kommt!
(Zum Octavio.)
Erinnert euch, daß wir vor Mittag noch
Mit diesem Herrn beim Fürsten uns begegnen.

Dritter Auftritt.

Octavio und Questenberg die zurückbleiben.

Questenberg
(mit Zeichen des Erstaunens).

Was hab' ich hören müssen, Gen'ralleutnant!
Welch zügelloser Trotz! Was für Begriffe!
— Wenn dieser Geist der allgemeine ist —

Octavio.

Drei Viertel der Armee vernahmen Sie.

Questenberg.

Weh uns! Wo dann ein zweites Heer gleich finden,
Um dieses zu bewachen! — Dieser Illo, fürcht' ich,
Denkt noch viel schlimmer, als er spricht. Auch dieser Buttler
Kann seine böse Meinung nicht verbergen.

Octavio.

Empfindlichkeit — gereizter Stolz — nichts weiter! —
Diesen Buttler geb' ich noch nicht auf; ich weiß,
Wie dieser böse Geist zu bannen ist.

Questenberg
(voll Unruh auf- und abgehend).

Nein! das ist schlimmer, o! viel schlimmer, Freund!
Als wir's in Wien uns hatten träumenn lassen.
Wir sahen's nur mit Höflingsaugen an,
Die von dem Glanz des Throns geblendet waren;
Den Feldherrn hatten wir noch nicht gesehn,
Den allvermögenden, in seinem Lager,
Hier ist's ganz anders!
Hier ist kein Kaiser mehr. Der Fürst ist Kaiser!
Der Gang, den ich an Ihrer Seite jetzt
Durchs Lager that, schlägt meine Hoffnung nieder.

Octavio.

Sie sehn nun selbst, welch ein gefährlich Amt
Es ist, das Sie vom Hof mir überbrachten —
Wie mißlich die Person, die ich hier spiele.
Der leiseste Verdacht des Generals,
Er würde Freiheit mir und Leben kosten,
Und sein verwegenes Beginnen nur
Beschleunigen.

Questenberg.

Wo war die Ueberlegung,
Als wir dem Rasenden das Schwert vertraut
Und solche Macht gelegt in solche Hand!
Zu stark für dieses schlimmverwahrte Herz
War die Versuchung! Hätte sie doch selbst
Dem bessern Mann gefährlich werden müssen!
Er wird sich weigern, sag' ich Ihnen,
Der kaiserlichen Ordre zu gehorchen. —
Er kann's und wird's. — Sein unbestrafter Trotz
Wird unsre Ohnmacht schimpflich offenbaren.

Octavio.

Und glauben Sie, daß er Gemahlin, Tochter
Umsonst hieher ins Lager kommen ließ,
Gerade jetzt, da wir zum Krieg uns rüsten?
Daß er die letzten Pfänder seiner Treu
Aus Kaisers Landen führt, das deutet uns
Auf einen nahen Ausbruch der Empörung.

Questenberg.

Weh uns! und wie dem Ungewitter stehn,
Das drohend uns umzieht von allen Enden?
Der Reichsfeind an den Grenzen, Meister schon
Vom Donaustrom, stets weiter um sich greifend —
Im innern Land des Aufruhrs Feuerglocke —
Der Bauer in Waffen — alle Stände schwierig —
Und die Armee, von der wir Hilf' erwarten,
Verführt, verwildert, aller Zucht entwohnt —

Vom Staat, von ihrem Kaiser losgerissen,
Vom Schwindelnden die schwindelnde geführt,
Ein furchtbar Werkzeug, dem verwegensten
Der Menschen blind gehorchend hingegeben.

Octavio.

Verzagen wir auch nicht zu früh, mein Freund!
Stets ist die Sprache kecker als die That,
Und mancher, der in blindem Eifer jetzt
Zu jedem Aeußersten entschlossen scheint,
Find't unerwartet in der Brust ein Herz,
Spricht man des Frevels wahren Namen aus.
Zudem — ganz unvertheidigt sind wir nicht.
Graf Altringer und Gallas, wissen Sie,
Erhalten in der Pflicht ihr kleines Heer —
Verstärken es noch täglich. — Ueberraschen
Kann er uns nicht; Sie wissen, daß ich ihn
Mit meinen Horchern rings umgeben habe;
Vom kleinsten Schritt' erhält ich Wissenschaft
Sogleich — ja! mir entdeckt's sein eigner Mund.

Questenberg.

Ganz unbegreiflich ist's, daß er den Feind nicht merkt
An seiner Seite.

Octavio.

Denken Sie nicht etwa,
Daß ich durch Lügenkünste, gleißnerische
Gefälligkeit in seine Gunst mich stahl,
Durch Heuchelworte sein Vertrauen nähre.
Befiehlt mir gleich die Klugheit und die Pflicht,
Die ich dem Reich, dem Kaiser schuldig bin,
Daß ich mein wahres Herz vor ihm verberge,
Ein falsches hab' ich niemals ihm geheuchelt!

Questenberg.

Es ist des Himmels sichtbarliche Fügung.

Octavio.

Ich weiß nicht, was es ist — was ihn an mich
Und meinen Sohn so mächtig zieht und kettet.
Wir waren immer Freunde, Waffenbrüder;
Gewohnheit, gleichgetheilte Abenteuer
Verbanden uns schon frühe — Doch ich weiß
Den Tag zu nennen, wo mit einemmal
Sein Herz mir aufging, sein Vertrauen wuchs.
Es war der Morgen vor der Lützner Schlacht —
Mich trieb ein böser Traum, ihn aufzusuchen,
Ein ander Pferd zur Schlacht ihm anzubieten.
Fern von den Zelten, unter einem Baum,
Fand ich ihn eingeschlafen. Als ich ihn
Erweckte, mein Bedenken ihm erzählte,
Sah er mich lange staunend an; drauf fiel er
Mir um den Hals und zeigte eine Rührung,
Wie jener kleine Dienst sie gar nicht werth war.
Seit jenem Tag verfolgt mich sein Vertrauen
In gleichem Maß, als ihn das meine flieht.

Questenberg.

Sie ziehen Ihren Sohn doch ins Geheimniß?

Octavio.

Nein!

Questenberg.

Wie? auch warnen wollen Sie ihn nicht,
In welcher schlimmen Hand er sich befinde?

Octavio.

Ich muß ihn seiner Unschuld anvertrauen.
Verstellung ist der offnen Seele fremd;
Unwissenheit allein kann ihm die Geistesfreiheit
Bewahren, die den Herzog sicher macht.

Questenberg (besorglich).

Mein würd'ger Freund! Ich hab' die beste Meinung
Vom Oberst Piccolomini — doch — wenn —
Bedenken Sie —

Octavio.

Ich muß es darauf wagen — Still! da kommt er.

Vierter Auftritt.

Max Piccolomini. Octavio Piccolomini. Questenberg.

Max.

Da ist er ja gleich selbst. Willkommen, Vater!
(Er umarmt ihn; wie er sich umwendet, bemerkt er Questenbergen und tritt kalt zurück.)
Beschäftigt, wie ich seh'? Ich will nicht stören.

Octavio.

Wie, Max? Sieh diesen Gast doch näher an!
Aufmerksamkeit verdient ein alter Freund;
Ehrfurcht gebührt dem Boten deines Kaisers.

Max (trocken).

Von Questenberg! Willkommen, wenn was Gutes
Ins Hauptquartier Sie herführt.

Questenberg (hat seine Hand gefaßt).

Ziehen Sie
Die Hand nicht weg, Graf Piccolomini!
Ich fasse sie nicht bloß von meinetwegen,
Und nichts Gemeines will ich damit sagen.
(Beider Hände fassend.)
Octavio — Max Piccolomini!
Heilbringend vorbedeutungsvolle Namen!
Nie wird das Glück von Oesterreich sich wenden,
So lang zwei solche Sterne, segenreich
Und schützend, leuchten über seinen Heeren.

Max.

Sie fallen aus der Rolle, Herr Minister!
Nicht Lobens wegen sind Sie hier; ich weiß,
Sie sind geschickt, zu tadeln und zu schelten —
Ich will voraus nichts haben vor den andern.

Octavio (zu Max).

Er kommt vom Hofe, wo man mit dem Herzog
Nicht ganz so wohl zufrieden ist, als hier.

Max.

Was gibt's aufs neu denn an ihm auszustellen?
Daß er für sich allein beschließt, was er
Allein versteht? Wohl! daran thut er recht,
Und wird's dabei auch sein Verbleiben haben. —
Er ist nun einmal nicht gemacht, nach andern
Geschmeidig sich zu fügen und zu wenden,
Es geht ihm wider die Natur, er kann's nicht.
Geworden ist ihm eine Herrscherseele,
Und ist gestellt auf einen Herrscherplatz.
Wohl uns, daß es so ist! Es können sich
Nur wenige regieren, den Verstand
Verständig brauchen — Wohl dem Ganzen, findet
Sich einmal einer, der ein Mittelpunkt
Für viele Tausend wird, ein Halt; — sich hinstellt,
Wie eine feste Säul', an die man sich
Mit Lust mag schließen und mit Zuversicht.
So einer ist der Wallenstein, und taugte
Dem Hof ein andrer besser — der Armee
Frommt nur ein solcher.

Questenberg.

Der Armee! Ja wohl!

Max.

Und eine Lust ist's, wie er alles weckt
Und stärkt und neu belebt um sich herum,
Wie jede Kraft sich ausspricht, jede Gabe
Gleich deutlicher sich wird in seiner Nähe!
Jedwedem zieht er seine Kraft hervor,
Die eigenthümliche, und zieht sie groß,
Läßt jeden ganz das bleiben, was er ist;
Er wacht nur drüber, daß er's immer sei
Am rechten Ort; so weiß er aller Menschen
Vermögen zu dem seinigen zu machen.

Questenberg.

Wer spricht ihm ab, daß er die Menschen kenne,
Sie zu gebrauchen wisse! Ueberm Herrscher
Vergißt er nur den Diener ganz und gar,
Als wär' mit seiner Würd' er schon geboren.

Max.

Ist er's denn nicht? Mit jeder Kraft dazu
Ist er's, und mit der Kraft noch oben drein
Buchstäblich zu vollstrecken die Natur,
Dem Herrschtalent den Herrschplatz zu erobern.

Questenberg.

So kommt's zuletzt auf seine Großmuth an,
Wie viel wir überall noch gelten sollen!

Max.

Der seltne Mann will seltenes Vertrauen.
Gebt ihm den Raum, das Ziel wird er sich setzen.

Questenberg.

Die Proben geben's.

Max.

Ja, so sind sie! Schreckt
Sie alles gleich, was eine Tiefe hat;
Ist ihnen nirgends wohl, als wo's recht flach ist.

Octavio (zu Questenberg).

Ergeben Sie sich nur in gutem, Freund!
Mit dem da werden Sie nicht fertig.

Max.

Da rufen sie den Geist an in der Noth,
Und grauet ihnen gleich, wenn er sich zeigt.
Das Ungemeine soll, das höchste selbst
Geschehn, wie das Alltägliche. Im Felde
Da dringt die Gegenwart — Persönliches
Muß herrschen, eignes Auge sehn. Es braucht
Der Feldherr jedes Große der Natur,
So gönne man ihm auch, in ihren großen
Verhältnissen zu leben. Das Orakel
In seinem Innern, das lebendige —
Nicht todte Bücher, alte Ordnungen,
Nicht modrigte Papiere soll er fragen.

Octavio.

Mein Sohn, laß uns die alten engen Ordnungen
Gering nicht achten! Köstlich unschätzbare
Gewichte sind's, die der bedrängte Mensch
An seiner Dränger raschen Willen band;
Denn immer war die Willkür fürchterlich —
Der Weg der Ordnung, ging er auch durch Krümmen,
Er ist kein Umweg. Grad' aus geht des Blitzes,
Geht des Kanonballs fürchterlicher Pfad —
Schnell, auf dem nächsten Wege, langt er an,
Macht sich zermalmend Platz, um zu zermalmen.
Mein Sohn! die Straße, die der Mensch befährt,
Worauf der Segen wandelt, diese folgt
Der Flüsse Lauf, der Thäler freien Krümmen,
Umgeht das Weizenfeld, den Rebenhügel,
Des Eigenthums gemessne Grenzen ehrend —
So führt sie später, sicher doch zum Ziel.

Questenberg.

O! hören Sie den Vater — hören Sie
Ihn, der ein Held ist und ein Mensch zugleich.

Octavio.

Das Kind des Lagers spricht aus dir, mein Sohn.
Ein fünfzehnjähr'ger Krieg hat dich erzogen,
— Du hast den Frieden nie gesehn! Es gibt
Noch höhern Werth, mein Sohn, als kriegerischen,
Im Kriege selber ist das Letzte nicht der Krieg.
Die großen, schnellen Thaten der Gewalt,
Des Augenblicks erstaunenswerthe Wunder,
Die sind es nicht, die das Beglückende,
Das ruhig, mächtig Dauernde erzeugen.
In Hast und Eile bauet der Soldat

Von Leinwand seine leichte Stadt; da wird
Ein augenblicklich Brausen und Bewegen,
Der Markt belebt sich, Straßen, Flüsse sind
Bedeckt mit Fracht, es rührt sich das Gewerbe.
Doch eines Morgens plötzlich siehet man
Die Zelte fallen, weiter rückt die Horde,
Und ausgestorben, wie ein Kirchhof, bleibt
Der Acker, das zerstampfte Saatfeld liegen,
Und um des Jahres Ernte ist's gethan.

Max.

O, laß den Kaiser Friede machen, Vater!
Den blut'gen Lorbeer geb' ich hin mit Freuden
Fürs erste Veilchen, das der März uns bringt,
Das duftige Pfand der neuverjüngten Erde

Octavio.

Wie wird dir? Was bewegt dich so auf einmal?

Max.

Ich hab' den Frieden nie gesehn? — Ich hab' ihn
Gesehen, alter Vater, eben komm' ich —
Jetzt eben davon her — Es führte mich
Der Weg durch Länder, wo der Krieg nicht hin
Gekommen — O! das Leben, Vater,
Hat Reize, die wir nie gekannt. — Wir haben
Des schönen Lebens öde Küste nur
Wie ein umirrend Räubervolk befahren,
Das, in sein dumpfig enges Schiff gepreßt,
Im wüsten Meer mit wüsten Sitten haust,
Vom großen Land nichts als die Buchten kennt,
Wo es die Diebeslandung wagen darf.
Was in den innern Thälern Köstliches
Das Land verbirgt, o! davon — davon ist
Auf unsrer wilden Fahrt uns nichts erschienen.

Octavio (wird aufmerksam).

Und hätt' es diese Reise dir gezeigt?

Max.

Es war die erste Muße meines Lebens.
Sag mir, was ist der Arbeit Ziel und Preis,
Der peinlichen, die mir die Jugend stahl,
Das Herz mir öde ließ und unerquickt
Den Geist, den keine Bildung noch geschmücket?
Denn dieses Lagers lärmendes Gewühl,
Der Pferde Wiehern, der Trompete Schmettern,
Des Dienstes immer gleichgestellte Uhr,
Die Waffenübung, das Kommandowort —
Dem Herzen gibt es nichts, dem lechzenden.
Die Seele fehlt dem nichtigen Geschäft —
Es gibt ein andres Glück und andre Freuden.

Octavio.

Viel lerntest du auf diesem kurzen Weg, mein Sohn!

Max.

O schöner Tag, wenn endlich der Soldat
Ins Leben heimkehrt, in die Menschlichkeit,
Zum frohen Zug die Fahnen sich entfalten,
Und heimwärts schlägt der sanfte Friedensmarsch.
Wenn alle Hüte sich und Helme schmücken
Mit grünen Maien, dem letzten Raub der Felder!
Der Städte Thore gehen auf, von selbst,
Nicht die Petarde braucht sie mehr zu sprengen;
Von Menschen sind die Wälle rings erfüllt,
Von friedlichen, die in die Lüfte grüßen, —
Hell klingt von allen Thürmen das Geläut,
Des blut'gen Tages frohe Vesper schlagend.
Aus Dörfern und aus Städten wimmelnd strömt
Ein jauchzend Volk, mit liebend emsiger
Zudringlichkeit des Heeres Fortzug hindernd —
Da schüttelt, froh des noch erlebten Tags,
Dem heimgekehrten Sohn der Greis die Hände.
Ein Fremdling tritt er in sein Eigenthum,
Das längst verlassne, ein; mit breiten Aesten
Deckt ihn der Baum bei seiner Wiederkehr,
Der sich zur Gerte bog, als er gegangen,
Und schamhaft tritt als Jungfrau ihm entgegen,
Die er einst an der Amme Brust verließ.
O! glücklich, wem dann auch sich eine Thür,
Sich zarte Arme sanft umschlingend öffnen —

Questenberg (gerührt).

O, daß Sie von so ferner, ferner Zeit,
Und nicht von morgen, nicht von heute sprechen!

Max

(mit Heftigkeit sich zu ihm wendend).

Wer sonst ist schuld daran, als ihr in Wien? —
Ich will's nur frei gestehen, Questenberg!
Als ich vorhin Sie stehen sah, es preßte
Der Unmuth mir das Innerste zusammen —
Ihr seid es, die den Frieden hindern, ihr!
Der Krieger ist's, der ihn erzwingen muß.
Dem Fürsten macht ihr's Leben sauer, macht
Ihm alle Schritte schwer, ihr schwärzt ihn an —
Warum? Weil an Europas großem Besten
Ihm mehr liegt als an ein Paar Hufen Landes,
Die Oestreich mehr hat oder weniger —
Ihr macht ihn zum Empörer und, Gott weiß!
Zu was noch mehr, weil er die Sachsen schont,
Beim Feind Vertrauen zu erwecken sucht,
Das doch der einz'ge Weg zum Frieden ist;
Denn hört der Krieg im Kriege nicht schon auf,
Woher soll Friede kommen? — Geht nur, geht!
Wie ich das Gute liebe, haß' ich euch —
Und hier gelob' ich's an, verspritzen will ich
Für ihn, für diesen Wallenstein, mein Blut,
Das letzte meines Herzens, tropfenweis', eh daß
Ihr über seinen Fall frohlocken sollt! —

(Er geht ab.)

Fünfter Auftritt.

Questenberg. Octavio Piccolomini.

Questenberg.

O weh uns! Steht es so?
(Dringend und ungeduldig.)
Freund, und wir lassen ihn in diesem Wahn
Dahingehn, rufen ihn nicht gleich
Zurück, daß wir die Augen auf der Stelle
Ihm öffnen?

Octavio
(aus einem tiefen Nachdenken zu sich kommend).
Mir hat er sie jetzt geöffnet,
Und mehr erblick' ich, als mich freut.

Questenberg.

Was ist es, Freund?

Octavio.

Fluch über diese Reise!

Questenberg.

Wie so? Was ist es?

Octavio.

Kommen Sie! Ich muß
Sogleich die unglückselige Spur verfolgen,
Mit meinen Augen sehen — Kommen Sie —
(Will ihn fortführen.)

Questenberg.

Was denn? Wohin?

Octavio (pressiert).

Zu ihr!

Questenberg.

Zu —

Octavio (corrigiert sich).

Zum Herzog! Gehn wir. O ich fürchte alles.
Ich seh' das Netz geworfen über ihn,
Er kommt mir nicht zurück, wie er gegangen.

Questenberg.

Erklären Sie mir nur —

Octavio.

Und konnt' ich's nicht
Vorhersehn? nicht die Reise hintertreiben?
Warum verschwieg ich's ihm? — Sie hatten Recht,
Ich mußt' ihn warnen — Jetzo ist's zu spät.

Questenberg.

Was ist zu spät? Besinnen Sie sich, Freund,
Daß Sie in lauter Räthseln zu mir reden.

Octavio (gefaßter).

Wir gehn zum Herzog. Kommen Sie. Die Stunde
Rückt auch heran, die er zur Audienz
Bestimmt hat. Kommen Sie! —
Verwünscht, dreimal verwünscht sei diese Reise!
(Er führt ihn weg, der Vorhang fällt).

Zweiter Aufzug.

Saal beim Herzog von Friedland.

Erster Auftritt.

Bediente setzen Stühle und breiten Fußteppiche aus. Gleich darauf Seni, der Astrolog, wie ein italienischer Doctor schwarz und etwas phantastisch gekleidet. Er tritt in die Mitte des Saals, ein weißes Stäbchen in der Hand, womit er die Himmelsgegenden bezeichnet.

Bedienter
(mit einem Rauchfaß herumgehend).

Greift an! Macht, daß ein Ende wird! Die Wache
Ruft ins Gewehr. Sie werden gleich erscheinen.

Zweiter Bedienter.

Warum denn aber ward die Erkerstube,
Die rothe, abbestellt, die doch so leuchtet?

Erster Bedienter.

Das frag den Mathematicus. Der sagt,
Es sei ein Unglückszimmer.

Zweiter Bedienter.

Narrenspossen!
Das heißt die Leute scheeren. Saal ist Saal.
Was kann der Ort viel zu bedeuten haben?

Seni (mit Gravität).

Mein Sohn, nichts in der Welt ist unbedeutend.
Das Erste aber und Hauptsächlichste
Bei allem ird'schen Ding ist Ort und Stunde.

Dritter Bedienter.

Laß dich mit dem nicht ein, Nathanael.
Muß ihm der Herr doch selbst den Willen thun.

Seni (zählt die Stühle).

Eilf! Eine böse Zahl. Zwölf Stühle setzt!
Zwölf Zeichen hat der Thierkreis, fünf und sieben;
Die heil'gen Zahlen liegen in der Zwölfe.

Zweiter Bedienter.

Was habt ihr gegen Eilf? Das laßt mich wissen.

Seni.

Eilf ist die Sünde. Eilfe überschreitet
Die zehn Gebote.

Zweiter Bedienter.

So? und warum nennt ihr
Die Fünfe eine heil'ge Zahl?

Seni.

Fünf ist
Des Menschen Seele. Wie der Mensch aus Gutem
Und Bösem ist gemischt, so ist die Fünfe
Die erste Zahl aus Grad' und Ungerade.

Erster Bedienter.

Der Narr!

Dritter Bedienter.

Ei, laß' ihn doch! Ich hör' ihm gerne zu,
Denn mancherlei doch denkt sich bei den Worten.

Zweiter Bedienter.

Hinweg! Sie kommen! Da, zur Seitenthür hinaus!

(Sie eilen fort; Seni folgt langsam.)

Zweiter Auftritt.

Wallenstein. Die Herzogin.

Wallenstein.

Nun, Herzogin? Sie haben Wien berührt,
Sich vorgestellt der Königin von Ungarn?

Herzogin.

Der Kaiserin auch. Bei beiden Majestäten
Sind wir zum Handkuß zugelassen worden.

Wallenstein.

Wie nahm man's auf, daß ich Gemahlin, Tochter
Zu dieser Winterszeit ins Feld beschieden?

Herzogin.

Ich that nach Ihrer Vorschrift, führte an,
Sie hätten über unser Kind bestimmt,
Und möchten gern dem künftigen Gemahl
Noch vor dem Feldzug die Verlobte zeigen.

Wallenstein.

Muthmaßte man die Wahl, die ich getroffen?

Herzogin.

Man wünschte wohl, sie möcht' auf keinen fremden,
Noch lutherischen Herrn gefallen sein.

Wallenstein.

Was wünschen Sie, Elisabeth?

Herzogin.

Ihr Wille, wissen Sie, war stets der meine.

Wallenstein (nach einer Pause).

Nun — Und wie war die Aufnahm' sonst am Hofe?

(Herzogin schlägt die Augen nieder und schweigt.)

Verbergen Sie mir nichts — Wie war's damit?

Herzogin.

O! mein Gemahl — Es ist nicht alles mehr
Wie sonst — Es ist ein Wandel vorgegangen.

Wallenstein.

Wie? Ließ man's an der alten Achtung fehlen?

Herzogin.

Nicht an der Achtung. Würdig und voll Anstand
War das Benehmen — Aber an die Stelle
Huldreich vertraulicher Herablassung
War feierliche Förmlichkeit getreten.
Ach, und die zarte Schonung, die man zeigte,
Sie hatte mehr vom Mitleid als der Gunst.
Nein! Herzog Albrechts fürstliche Gemahlin,
Graf Harrachs edle Tochter hätte so —
Nicht eben so empfangen werden sollen!

Wallenstein.

Man schalt gewiß mein neuestes Betragen?

Herzogin.

O, hätte man's gethan! — Ich bin's von lang her
Gewohnt, Sie zu entschuldigen, zufrieden
Zu sprechen die entrüsteten Gemüther —
Nein, niemand schalt Sie — Man verhüllte sich
In ein so lastend feierliches Schweigen.
Ach! hier ist kein gewöhnlich Mißverständniß, keine
Vorübergehende Empfindlichkeit —
Etwas unglücklich Unersetzliches ist
Geschehn — Sonst pflegte mich die Königin
Von Ungarn immer ihre liebe Muhme
Zu nennen, mich beim Abschied zu umarmen.

Wallenstein.

Jetzt unterließ sie's?

Herzogin

(ihre Thränen trocknend, nach einer Pause).

Sie umarmte mich,
Doch erst, als ich den Urlaub schon genommen, schon
Der Thüre zuging, kam sie auf mich zu,
Schnell, als besänne sie sich erst, und drückte
Mich an den Busen, mehr mit schmerzlicher
Als zärtlicher Bewegung.

Wallenstein (ergreift ihre Hand).

Fassen Sie sich! —
Wie war's mit Eggenberg, mit Lichtenstein
Und mit den andern Freunden?

Herzogin (den Kopf schüttelnd).

Keinen sah ich.

Wallenstein.

Und der hispanische Conte Ambassador,
Der sonst so warm für mich zu sprechen pflegte?

Herzogin.

Er hatte keine Zunge mehr für Sie.

Wallenstein.

Die Sonnen also scheinen uns nicht mehr,
Fortan muß eignes Feuer uns erleuchten.

Herzogin.

Und wär' es? Theurer Herzog, wär's an dem,
Was man am Hofe leise flüstert, sich
Im Lande laut erzählt — was Pater Lamormain
Durch einige Winke —

Wallenstein (schnell).

Lamormain! was sagt der?

Herzogin.

Man zeihe Sie verwegner Ueberschreitung
Der anvertrauten Vollmacht, freventlicher
Verhöhnung höchster, kaiserlicher Befehle.
Die Spanier, der Bayern stolzer Herzog
Stehn auf als Kläger wider Sie —
Ein Ungewitter zieh' sich über Ihnen
Zusammen, noch weit drohender, als jenes,
Das Sie vordem zu Regensburg gestürzt.
Man spreche, sagt er — ach! ich kann's nicht sagen —

Wallenstein (gespannt).

Nun?

Herzogin.

Von einer zweiten — (sie stockt).

Wallenstein.

Zweiten —

Herzogin.

Schimpflichern — Absetzung.

Wallenstein.

Spricht man?

(Heftig bewegt durch das Zimmer gehend.)

O! sie zwingen mich, sie stoßen
Gewaltsam, wider meinen Willen, mich hinein.

Herzogin

(sich bittend an ihn schmiegend).

O, wenn's noch Zeit ist, mein Gemahl! — wenn es
Mit Unterwerfung, mit Nachgiebigkeit
Kann abgewendet werden — Geben Sie nach —
Gewinnen Sie's dem stolzen Herzen ab,
Es ist Ihr Herr und Kaiser, dem Sie weichen.
O! lassen Sie es länger nicht geschehn,
Daß hämische Bosheit Ihre gute Absicht
Durch giftige, verhaßte Deutung schwärze.
Mit Siegeskraft der Wahrheit stehn Sie auf,
Die Lügner, die Verleumder zu beschämen!
Wir haben so der guten Freunde wenig.
Sie wissen's! Unser schnelles Glück hat uns
Dem Haß der Menschen bloßgestellt — Was sind wir,
Wenn kaiserliche Huld sich von uns wendet!

Dritter Auftritt.

Gräfin Terzky, welche die **Prinzessin Thekla** an der Hand führt, zu den **Vorigen.**

Gräfin.

Wie, Schwester? Von Geschäften schon die Rede
Und, wie ich seh', nicht von erfreulichen,
Eh' er noch seines Kindes froh geworden?
Der Freude gehört der erste Augenblick.
Hier, Vater Friedland, das ist deine Tochter!

(Thekla nähert sich ihm schüchtern und will sich auf seine Hand beugen; er empfängt sie in seinen Armen und bleibt einige Zeit in ihrem Anschauen verloren stehen.)

Wallenstein.

Ja! Schön ist mir die Hoffnung aufgegangen.
Ich nehme sie zum Pfande größern Glücks.

Herzogin.

Ein zartes Kind noch war sie, als Sie gingen,
Das große Heer dem Kaiser aufzurichten.
Hernach, als Sie vom Feldzug heimgekehrt
Aus Pommern, war die Tochter schon im Stifte,
Wo sie geblieben ist bis jetzt.

Wallenstein.

Indeß
Wir hier im Felde gesorgt, sie groß zu machen,
Das höchste Irdische ihr zu erfechten,
Hat Mutter Natur in stillen Klostermauern
Das Ihrige gethan, dem lieben Kind
Aus freier Gunst das Göttliche gegeben,
Und führt sie ihrem glänzenden Geschick
Und meiner Hoffnung schön geschmückt entgegen.

Herzogin (zur Prinzessin).

Du hättest deinen Vater wohl nicht wieder
Erkannt, mein Kind? Kaum zähltest du acht Jahre,
Als du sein Angesicht zuletzt gesehn.

Thekla.

Doch, Mutter, auf den ersten Blick — Mein Vater
Hat nicht gealtert — Wie sein Bild in mir gelebt,
So steht er blühend jetzt vor meinen Augen.

Wallenstein (zur Herzogin).

Das holde Kind! Wie fein bemerkt und wie
Verständig! Sieh, ich zürnte mit dem Schicksal,
Daß mir's den Sohn versagt, der meines Namens
Und meines Glückes Erbe könnte sein,
In einer stolzen Linie von Fürsten
Mein schnell verlöschtes Dasein weiter leiten.
Ich that dem Schicksal Unrecht. Hier auf dieses
Jungfräulich blühende Haupt will ich den Kranz
Des kriegerischen Lebens niederlegen;
Nicht für verloren acht' ich's, wenn ich's einst,
In einen königlichen Schmuck verwandelt,
Um diese schöne Stirne flechten kann.

(Er hält sie in seinen Armen, wie Piccolomini hereintritt.)

Vierter Auftritt.

Max Piccolomini und bald darauf **Graf Terzky** zu den **Vorigen.**

Gräfin.

Da kommt der Paladin, der uns beschützte.

Wallenstein.

Sei mir willkommen, Max! Stets warst du mir
Der Bringer irgend einer schönen Freude,
Und, wie das glückliche Gestirn des Morgens,
Führst du die Lebenssonne mir herauf.

Max.

Mein General!

Wallenstein.

Bis jetzt war es der Kaiser,
Der dich durch meine Hand belohnt. Heut hast du
Den Vater dir, den glücklichen, verpflichtet,
Und diese Schuld muß Friedland selbst bezahlen.

Max.

Mein Fürst! du eiltest sehr, sie abzutragen.

Ich komme mit Beschämung, ja, mit Schmerz;
Denn kaum bin ich hier angelangt, hab' Mutter
Und Tochter deinen Armen überliefert,
So wird aus deinem Marstall, reich geschirrt,
Ein prächt'ger Jagdzug mir von dir gebracht,
Für die gehabte Müh' mich abzulohnen.
Ja, ja, mich abzulohnen. Eine Müh',
Ein Amt bloß war's! nicht eine Gunst, für die
Ich's vorschnell nahm und dir schon volles Herzens
Zu danken kam — Nein, so war's nicht gemeint,
Daß mein Geschäft mein schönstes Glück sein sollte!

(Terzky tritt herein und übergibt dem Herzog Briefe, welche dieser schnell erbricht.)

Gräfin (zu Max).

Belohnt er Ihre Mühe? Seine Freude
Vergilt er Ihnen. Ihnen steht es an,
So zart zu denken; meinem Schwager ziemt's,
Sich immer groß und fürstlich zu beweisen.

Thekla.

So müßt' auch ich an seiner Liebe zweifeln,
Denn seine gütigen Hände schmückten mich,
Noch eh das Herz des Vaters mir gesprochen.

Max.

Ja, er muß immer geben und beglücken!

(Er ergreift der Herzogin Hand, mit steigender Wärme.)

Was dank' ich ihm nicht alles — o, was sprech' ich
Nicht alles aus in diesem theuren Namen Friedland!
Zeitlebens soll ich ein Gefangner sein
Von diesem Namen — darin blühen soll
Mir jedes Glück und jede schöne Hoffnung —
Fest, wie in einem Zauberringe, hält
Das Schicksal mich gebannt in diesem Namen.

Gräfin

(welche unterdessen den Herzog sorgfältig beobachtet, bemerkt, daß er bei den Briefen nachdenkend geworden).

Der Bruder will allein sein. Laß uns gehen.

Wallenstein

(wendet sich schnell um, faßt sich und spricht heiter zur Herzogin).

Noch einmal, Fürstin, heiß' ich Sie im Feld willkommen.
Sie sind die Wirthin dieses Hofs — Du, Max,
Wirst diesmal noch dein altes Amt verwalten,
Indeß wir hier des Herrn Geschäfte treiben.

(Max Piccolomini bietet der Herzogin den Arm, Gräfin führt die Prinzessin ab.)

Terzky (ihm nachrufend).

Versäumt nicht, der Versammlung beizuwohnen.

Fünfter Auftritt.

Wallenstein. Terzky.

Wallenstein

(in tiefem Nachdenken zu sich selbst).

Sie hat ganz recht gesehn — So ist's, und stimmt
Vollkommen zu den übrigen Berichten —
Sie haben ihren letzten Schluß gefaßt
In Wien, mir den Nachfolger schon gegeben.
Der Ungarn König ist's, der Ferdinand,
Des Kaisers Söhnlein, der ist jetzt ihr Heiland,
Das neu aufgehende Gestirn! Mit uns
Gedenkt man fertig schon zu sein, und wie
Ein Abgeschiedner sind wir schon beerbet.
Drum keine Zeit verloren!

(Indem er sich umwendet, bemerkt er den Terzky und gibt ihm einen Brief.)

Graf Altringer läßt sich entschuldigen,
Auch Gallas — das gefällt mir nicht.

Terzky.

Und wenn du
Noch länger säumst, bricht einer nach dem andern.

Wallenstein.

Der Altringer hat die Tyroler Pässe,
Ich muß ihm einen schicken, daß er mir
Die Spanier aus Mailand nicht herein läßt.
— Nun, der Sesin, der alte Unterhändler,
Hat sich ja kürzlich wieder blicken lassen.
Was bringt er uns vom Grafen Thurn?

Terzky.

Der Graf entbietet dir,
Er hab' den schwed'schen Kanzler aufgesucht
Zu Halberstadt, wo jetzo der Convent ist;
Der aber sagt, er sei es müd' und wolle
Nichts weiter mehr mit dir zu schaffen haben.

Wallenstein.

Wie so?

Terzky.

Es sei dir nimmer Ernst mit deinen Reden,
Du wollst die Schweden nur zum Narren haben,
Dich mit den Sachsen gegen sie verbinden,
Am Ende sie mit einem elenden Stück Geldes
Abfertigen.

Wallenstein.

So! Meint er wohl, ich soll ihm
Ein schönes deutsches Land zum Raube geben,
Daß wir zuletzt auf eignem Grund und Boden
Selbst nicht mehr Herren sind? Sie müssen fort,
Fort, fort! Wir brauchen keine solche Nachbarn.

Terzky.

Gönn' ihnen doch das Fleckchen Land, geht's ja
Nicht von dem Deinen! Was bekümmert's dich,
Wenn du das Spiel gewinnest, wer es zahlt.

Wallenstein.

Fort, fort mit ihnen! — Das verstehst du nicht.
Es soll nicht von mir heißen, daß ich Deutschland
Zerstücket hab', verrathen an den Fremdling,
Um meine Portion mir zu erschleichen.
Mich soll das Reich als seinen Schirmer ehren,
Reichsfürstlich mich erweisend, will ich würdig

Mich bei des Reiches Fürsten niedersetzen.
Es soll im Reiche keine fremde Macht
Mir Wurzel fassen, und am wenigsten
Die Gothen sollen's, diese Hungerleider,
Die nach dem Segen unsers deutschen Landes
Mit Neidesblicken raubbegierig schauen.
Beistehen sollen sie mir in meinen Planen
Und dennoch nichts dabei zu fischen haben.

Terzky.

Doch mit den Sachsen willst du ehrlicher
Verfahren? Sie verlieren die Geduld,
Weil du so krumme Wege machst —
Was sollen alle diese Masken? Sprich!
Die Freunde zweifeln, werden irr' an dir —
Der Oxenstirn, der Arnheim, keiner weiß,
Was er von deinem Zögern halten soll.
Am End' bin ich der Lügner; alles geht
Durch mich. Ich hab' nicht einmal deine Handschrift.

Wallenstein.

Ich geb' nichts Schriftliches von mir, du weißt's.

Terzky.

Woran erkennt man aber deinen Ernst,
Wenn auf das Wort die That nicht folgt? Sag' selbst,
Was du bisher verhandelt mit dem Feind,
Hätt' alles auch recht gut geschehn sein können,
Wenn du nichts mehr damit gewollt, als ihn
Zum Besten haben.

Wallenstein

(nach einer Pause, indem er ihn scharf ansieht).

Und woher weißt du, daß ich ihn nicht wirklich
Zum Besten habe? daß ich nicht euch alle
Zum Besten habe? Kennst du mich so gut?
Ich wüßte nicht, daß ich mein Innerstes
Dir aufgethan — Der Kaiser, es ist wahr,
Hat übel mich behandelt! — Wenn ich wollte,
Ich könnt' ihm recht viel Böses dafür thun.
Es macht mir Freude, meine Macht zu kennen;
Ob ich sie wirklich brauchen werde, davon, denk' ich,
Weißt du nicht mehr zu sagen, als ein andrer.

Terzky.

So hast du stets dein Spiel mit uns getrieben!

Sechster Auftritt.

Illo zu den Vorigen.

Wallenstein.

Wie steht es draußen? Sind sie vorbereitet?

Illo.

Du find'st sie in der Stimmung, wie du wünschest.
Sie wissen um des Kaisers Forderungen
Und toben.

Wallenstein.

Wie erklärt sich Isolan?

Illo.

Der ist mit Leib und Seele dein, seitdem du
Die Pharobank ihm wieder aufgerichtet.

Wallenstein.

Wie nimmt sich der Colalto? Hast du dich
Des Deodat und Tiefenbach versichert?

Illo.

Was Piccolomini thut, das thun sie auch.

Wallenstein.

So, meinst du, kann ich was mit ihnen wagen?

Illo.

— Wenn du der Piccolomini gewiß bist.

Wallenstein.

Wie meiner selbst. Die lassen nie von mir.

Terzky.

Doch wollt' ich, daß du dem Octavio,
Dem Fuchs, nicht so viel trautest.

Wallenstein.

Lehre du
Mich meine Leute kennen. Sechzehnmal
Bin ich zu Feld gezogen mit dem Alten,
— Zudem — ich hab' sein Horoskop gestellt,
Wir sind geboren unter gleichen Sternen —
Und kurz —

(Geheimnißvoll.)

Es hat damit sein eigenes Bewenden.
Wenn du mir also gut sagst für die andern —

Illo.

Es ist nur eine Stimme unter allen:
Du dürf'st das Regiment nicht niederlegen.
Sie werden an dich deputieren, hör' ich.

Wallenstein.

Wenn ich mich gegen sie verpflichten soll,
So müssen sie's auch gegen mich.

Illo.

Versteht sich.

Wallenstein.

Parole müssen sie mir geben, eidlich, schriftlich,
Sich meinem Dienst zu weihen, unbedingt.

Illo.

Warum nicht?

Terzky.

Unbedingt? Des Kaisers Dienst,
Die Pflichten gegen Oestreich werden sie
Sich immer vorbehalten.

Wallenstein (den Kopf schüttelnd).

Unbedingt
Muß ich sie haben. Nichts von Vorbehalt!

Illo.

Ich habe einen Einfall — Gibt uns nicht
Graf Terzky ein Bankett heut Abend?

Terzky.

Ja,
Und alle Generale sind geladen.

Illo (zum Wallenstein).

Sag'! Willst du völlig freie Hand mir lassen?
Ich schaffe dir das Wort der Generale,
So wie du's wünschest.

Wallenstein.

Schaff' mir ihre Handschrift.
Wie du dazu gelangen magst, ist deine Sache.

Illo.

Und wenn ich dir's nun bringe, Schwarz auf Weiß,
Daß alle Chefs, die hier zugegen sind,
Dir blind sich überliefern — willst du dann
Ernst machen endlich, mit beherzter That
Das Glück versuchen?

Wallenstein.

Schaff' mir die Verschreibung!

Illo.

Bedenke, was du thust! Du kannst des Kaisers
Begehren nicht erfüllen — kannst das Heer
Nicht schwächen lassen — nicht die Regimenter
Zum Spanier stoßen lassen, willst du nicht
Die Macht auf ewig aus den Händen geben.
Bedenk' das andre auch! Du kannst des Kaisers
Befehl und ernste Ordre nicht verhöhnen,
Nicht länger Ausflucht suchen, temporisieren,
Willst du nicht förmlich brechen mit dem Hof.
Entschließ' dich! Willst du mit entschlossner That
Zuvor ihm kommen? Willst du, ferner zögernd,
Das Aeußerste erwarten?

Wallenstein.

Das geziemt sich,
Eh man das Aeußerste beschließt!

Illo.

O! nimm der Stunde wahr, eh sie entschlüpft.
So selten kommt der Augenblick im Leben,
Der wahrhaft wichtig ist und groß. Wo eine
Entscheidung soll geschehen, da muß Vieles
Sich glücklich treffen und zusammenfinden —
Und einzeln nur, zerstreuet zeigen sich
Des Glückes Fäden, die Gelegenheiten,
Die, nur in einen Lebenspunkt zusammen
Gedrängt, den schweren Früchteknoten bilden.
Sieh, wie entscheidend, wie verhängnißvoll
Sich's jetzt um dich zusammenzieht! — Die Häupter
Des Heers, die besten, trefflichsten, um dich,
Den königlichen Führer, her versammelt,
Nur deinen Wink erwarten sie — O! laß
Sie so nicht wieder auseinander gehen!
So einig führst du sie im ganzen Lauf
Des Krieges nicht zum zweitenmal zusammen.
Die hohe Fluth ist's, die das schwere Schiff
Vom Strande hebt — und jedem Einzelnen
Wächst das Gemüth im großen Strom der Menge.
Jetzt hast du sie, jetzt noch! Bald sprengt der Krieg
Sie wieder auseinander, dahin, dorthin —
In eignen kleinen Sorgen und Intressen
Zerstreut sich der gemeine Geist. Wer heute,
Vom Strome fortgerissen, sich vergißt,
Wird nüchtern werden, sieht er sich allein,
Nur seine Ohnmacht fühlen und geschwind
Umlenken in die alte, breitgetretne
Fahrstraße der gemeinen Pflicht, nur wohl
Behalten unter Dach zu kommen suchen.

Wallenstein.

Die Zeit ist noch nicht da.

Terzky.

So sagst du immer.
Wann aber wird es Zeit sein?

Wallenstein.

Wenn ich's sage.

Illo.

O, du wirst auf die Sternenstunde warten,
Bis dir die irdische entflieht! Glaub' mir,
In deiner Brust sind deines Schicksals Sterne.
Vertrauen zu dir selbst, Entschlossenheit
Ist deine Venus! Der Maleficus,
Der einz'ge, der dir schadet, ist der Zweifel.

Wallenstein.

Du red'st, wie du's verstehst. Wie oft und vielmals
Erklärt' ich dir's! — Dir stieg der Jupiter
Hinab bei der Geburt, der helle Gott;
Du kannst in die Geheimnisse nicht schauen.
Nur in der Erde magst du finster wühlen,
Blind, wie der Unterirdische, der mit dem bleichen
Bleifarbnen Schein ins Leben dir geleuchtet.
Das Irdische, Gemeine magst du sehn,
Das Nächste mit dem Nächsten klug verknüpfen;
Darin vertrau' ich dir und glaube dir.
Doch, was geheimnißvoll bedeutend webt
Und bildet in den Tiefen der Natur, —
Die Geisterleiter, die aus dieser Welt des Staubes
Bis in die Sternenwelt mit tausend Sprossen
Hinauf sich baut, an der die himmlischen
Gewalten wirkend auf und nieder wandeln,
— Die Kreise in den Kreisen, die sich eng
Und enger ziehn um die centralische Sonne —
Die sieht das Aug nur, das entsiegelte,
Der hellgebornen, heitern Joviskinder.

(Nachdem er einen Gang durch den Saal gemacht, bleibt er stehen und fährt fort.)

Die himmlischen Gestirne machen nicht
Bloß Tag und Nacht, Frühling und Sommer — nicht
Dem Sämann bloß bezeichnen sie die Zeiten
Der Aussaat und der Ernte. Auch des Menschen Thun

Ist eine Aussaat von Verhängnissen,
Gestreuet in der Zukunft dunkles Land,
Den Schicksalsmächten hoffend übergeben.
Da thut es noth, die Saatzeit zu erkunden,
Die rechte Sternenstunde auszulesen,
Des Himmels Häuser forschend zu durchspüren,
Ob nicht der Feind des Wachsens und Gedeihens
In seinen Ecken schadend sich verberge.
Drum laßt mir Zeit. Thut ihr indeß das Eure.
Ich kann jetzt noch nicht sagen, was ich thun will.
Nachgeben aber werd' ich nicht. Ich nicht!
Absetzen sollen sie mich auch nicht — Darauf
Verlaßt euch.

Kammerdiener (kommt).
Die Herren Generale.

Wallenstein.
Laß sie kommen.

Terzky.
Willst du, daß alle Chefs zugegen seien?

Wallenstein.
Das braucht's nicht. Beide Piccolomini,
Maradas, Buttler, Forgatsch, Deodat,
Caraffa, Isolani mögen kommen.
(Terzky geht hinaus mit dem Kammerdiener.)

Wallenstein (zu Illo).
Hast du den Questenberg bewachen lassen?
Sprach er nicht Ein'ge in geheim?

Illo.
Ich hab' ihn scharf bewacht. Er war mit niemand
Als dem Octavio.

Siebenter Auftritt.

Vorige, Questenberg, beide Piccolomini, Buttler, Isolani, Maradas und noch drei andere Generale treten herein. Auf den Wink des Generals nimmt Questenberg ihm gerad gegenüber Platz, die andern folgen nach ihrem Range. Es herrscht eine augenblickliche Stille.

Wallenstein.
Ich hab' den Inhalt Ihrer Sendung zwar
Vernommen, Questenberg, und wohl erwogen,
Auch meinen Schluß gefaßt, den nichts mehr ändert.
Doch, es gebührt sich, daß die Kommandeurs
Aus Ihrem Mund des Kaisers Willen hören —
Gefall' es Ihnen denn, sich Ihres Auftrags
Vor diesen edeln Häuptern zu entledigen.

Questenberg.
Ich bin bereit; doch bitt' ich zu bedenken,
Daß kaiserliche Herrschgewalt und Würde
Aus meinem Munde spricht, nicht eigne Kühnheit.

Wallenstein.
Den Eingang spart.

Questenberg.
Als Seine Majestät,
Der Kaiser, Ihren muthigen Armeen
Ein ruhmgekröntes, kriegserfahrnes Haupt
Geschenkt in der Person des Herzogs Friedland,
Geschah's in froher Zuversicht, das Glück
Des Krieges schnell und günstig umzuwenden.
Auch war der Anfang Ihren Wünschen hold,
Gereiniget ward Böheim von den Sachsen,
Der Schweden Siegeslauf gehemmt — es schöpften
Aufs neue leichten Athem diese Länder,
Als Herzog Friedland die zerstreuten Feindesheere
Herbei von allen Strömen Deutschlands zog,
Herbei auf einen Sammelplatz beschwor
Den Rheingraf, Bernhard, Banner, Oxenstirn
Und jenen nie besiegten König selbst,
Um endlich hier im Angesichte Nürnbergs
Das blutig große Kampfspiel zu entscheiden.

Wallenstein.
Zur Sache, wenn's beliebt.

Questenberg.
Ein neuer Geist
Verkündigte sogleich den neuen Feldherrn.
Nicht blinde Wuth mehr rang mit blinder Wuth,
In hellgeschiednem Kampfe sah man jetzt
Die Festigkeit der Kühnheit widerstehn,
Und weise Kunst die Tapferkeit ermüden.
Vergebens lockt man ihn zur Schlacht; er gräbt
Sich tief und tiefer nur im Lager ein,
Als gält' es, hier ein ewig Haus zu gründen.
Verzweifelnd endlich will der König stürmen,
Zur Schlachtbank reißt er seine Völker hin,
Die ihm des Hungers und der Seuchen Wuth
Im leichenvollen Lager langsam tödtet.
Durch den Verhack des Lagers, hinter welchem
Der Tod aus tausend Röhren lauert, will
Der Niegehemmte stürmend Bahn sich brechen.
Da ward ein Angriff und ein Widerstand,
Wie ihn kein glücklich Auge noch gesehn.
Zerrissen endlich führt sein Volk der König
Vom Kampfplatz heim, und nicht ein Fußbreit Erde
Gewann es ihm, das grause Menschenopfer.

Wallenstein.
Ersparen Sie's, uns aus dem Zeitungsblatt
Zu melden, was wir schaudernd selbst erlebt.

Questenberg.
Anklagen ist mein Amt und meine Sendung,
Es ist mein Herz, was gern beim Lob verweilt.
In Nürnbergs Lager ließ der schwedische König
Den Ruhm — in Lützens Ebenen das Leben.
Doch wer erstaunte nicht, als Herzog Friedland
Nach diesem großen Tag, wie ein Besiegter,
Nach Böheim floh, vom Kriegesschauplatz schwand,
Indeß der junge Weimarische Held
Ins Frankenland unaufgehalten drang,

Bis an die Donau reißend Bahn sich machte,
Und stand mit einemmal vor Regensburg,
Zum Schrecken aller gut kathol'schen Christen.
Da rief der Bayern wohlverdienter Fürst
Um schnelle Hilf' in seiner höchsten Noth, —
Es schickt der Kaiser sieben Reitende
An Herzog Friedland ab mit dieser Bitte,
Und fleht, wo er als Herr befehlen kann.
Umsonst! Es hört in diesem Augenblick
Der Herzog nur den alten Haß und Groll,
Gibt das gemeine Beste preis, die Rachgier
An einem alten Feinde zu vergnügen.
Und so fällt Regensburg!

Wallenstein.

Von welcher Zeit ist denn die Rede, Max?
Ich hab' gar kein Gedächtniß mehr.

Max.

Er meint,
Wie wir in Schlesien waren.

Wallenstein.

So! so! so!
Was aber hatten wir denn dort zu thun?

Max.

Die Schweden draus zu schlagen und die Sachsen.

Wallenstein.

Recht! Ueber der Beschreibung da vergeß' ich
Den ganzen Krieg — (Zu Questenberg.)
Nur weiter fortgefahren!

Questenberg.

Am Oderstrom vielleicht gewann man wieder,
Was an der Donau schimpflich ward verloren.
Erstaunenswerthe Dinge hoffte man
Auf dieser Kriegesbühne zu erleben,
Wo Friedland in Person zu Felde zog,
Der Nebenbuhler Gustavs einen — Thurn
Und einen Arnheim vor sich fand. Und wirklich
Gerieth man nahe gnug hier an einander,
Doch, um als Freund, als Gast sich zu bewirthen.
Ganz Deutschland seufzte unter Kriegeslast,
Doch Friede war's im Wallensteinischen Lager.

Wallenstein.

Manch blutig Treffen wird um nichts gefochten,
Weil einen Sieg der junge Feldherr braucht.
Ein Vortheil des bewährten Feldherrn ist's,
Daß er nicht nöthig hat zu schlagen, um
Der Welt zu zeigen, er versteh' zu siegen.
Mir konnt' es wenig helfen, meines Glücks
Mich über einen Arnheim zu bedienen;
Viel nützte Deutschland meine Mäßigung,
Wär' mir's geglückt, das Bündniß zwischen Sachsen
Und Schweden, das verderbliche, zu lösen.

Questenberg.

Es glückte aber nicht, und so begann
Aufs neu das blut'ge Kriegesspiel. Hier endlich
Rechtfertigte der Fürst den alten Ruhm.
Auf Steinau's Feldern streckt das schwedische Heer
Die Waffen, ohne Schwertstreich überwunden —
Und hier, mit andern, lieferte des Himmels
Gerechtigkeit den alten Aufruhrstifter,
Die fluchbeladne Fackel dieses Kriegs,
Matthias Thurn, des Rächers Händen aus.
— Doch in großmüth'ge Hand war er gefallen,
Statt Strafe fand er Lohn, und reich beschenkt
Entließ der Fürst den Erzfeind seines Kaisers.

Wallenstein (lacht).

Ich weiß, ich weiß — Sie hatten schon in Wien
Die Fenster, die Balcons voraus gemiethet,
Ihn auf dem Armensünderkarrn zu sehn —
Die Schlacht hätt' ich mit Schimpf verlieren mögen,
Doch das vergeben mir die Wiener nicht,
Daß ich um ein Spektakel sie betrog.

Questenberg.

Befreit war Schlesien, und alles rief
Den Herzog nun ins hart bedrängte Bayern.
Er setzt auch wirklich sich in Marsch — gemächlich
Durchzieht er Böheim auf dem längsten Wege;
Doch, eh' er noch den Feind gesehen, wendet
Er schleunig um, bezieht sein Winterlager, drückt
Des Kaisers Länder mit des Kaisers Heer.

Wallenstein.

Das Heer war zum Erbarmen, jede Nothdurft, jede
Bequemlichkeit gebrach — der Winter kam.
Was denkt die Majestät von ihren Truppen?
Sind wir nicht Menschen? nicht der Kält' und Nässe,
Nicht jeder Nothdurft sterblich unterworfen?
Fluchwürdig Schicksal des Soldaten! Wo
Er hinkommt, flieht man vor ihm — wo er weggeht,
Verwünscht man ihn! Er muß sich alles nehmen;
Man gibt ihm nichts, und, jeglichem gezwungen
Zu nehmen, ist er jeglichem ein Gräuel.
Hier stehen meine Generals. Caraffa!
Graf Deodati! Buttler! Sagt es ihm,
Wie lang der Sold den Truppen ausgeblieben?

Buttler.

Ein Jahr schon fehlt die Löhnung.

Wallenstein.

Und sein Sold
Muß dem Soldaten werden; darnach heißt er!

Questenberg.

Das klingt ganz anders, als der Fürst von Friedland
Vor acht, neun Jahren sich vernehmen ließ.

Wallenstein.

Ja, meine Schuld ist es, weiß wohl, ich selbst
Hab' mir den Kaiser so verwöhnt. Da! Vor neun Jahren,
Beim Dänenkriege, stellt' ich eine Macht ihm auf

Von vierzigtausend Köpfen oder fünfzig,
Die aus dem eignen Säckel keinen Deut
Ihm kostete — Durch Sachsens Kreise zog
Die Kriegesfurie, bis an die Scheeren
Des Belts den Schrecken seines Namens tragend.
Da war noch eine Zeit! Im ganzen Kaiserstaate
Kein Nam' geehrt, gefeiert, wie der meine,
Und Albrecht Wallenstein, so hieß
Der dritte Edelstein in seiner Krone!
Doch auf dem Regensburger Fürstentag,
Da brach es auf, da lag es kund und offen,
Aus welchem Beutel ich gewirthschaft't hatte.
Und was war nun mein Dank dafür, daß ich,
Ein treuer Fürstenknecht, der Völker Fluch
Auf mich gebürdet — Diesen Krieg, der nur
Ihn groß gemacht, die Fürsten zahlen lassen?
Was? Aufgeopfert wurd' ich ihren Klagen,
— Abgesetzt wurd' ich.

Questenberg.

Eure Gnaden weiß,
Wie sehr auf jenem unglücksvollen Reichstag
Die Freiheit ihm gemangelt.

Wallenstein.

Tod und Teufel!
Ich hatte, was ihm Freiheit schaffen konnte.
— Nein, Herr! Seitdem es mir so schlecht bekam,
Dem Thron zu dienen auf des Reiches Kosten,
Hab' ich vom Reich ganz anders denken lernen.
Vom Kaiser freilich hab' ich diesen Stab;
Doch führ' ich jetzt ihn als des Reiches Feldherr,
Zur Wohlfahrt aller, zu des Ganzen Heil,
Und nicht mehr zur Vergrößerung des einen! —
Zur Sache doch. Was ist's, das man von mir begehrt?

Questenberg.

Fürs erste wollen Seine Majestät,
Daß die Armee ohn' Aufschub Böhmen räume.

Wallenstein.

In dieser Jahrszeit? Und wohin will man,
Daß wir uns wenden?

Questenberg.

Dahin, wo der Feind ist.
Denn Seine Majestät will Regensburg
Vor Ostern noch vom Feind gesäubert sehn,
Daß länger nicht im Dome lutherisch
Gepredigt werde — ketzerischer Gräul
Des Festes reine Feier nicht besudle.

Wallenstein.

Kann das geschehen, meine Generals?

Illo.

Es ist nicht möglich.

Buttler.

Es kann nicht geschehn.

Questenberg.

Der Kaiser hat auch schon dem Oberst Suys
Befehl geschickt, nach Bayern vorzurücken.

Wallenstein.

Was that der Suys?

Questenberg.

Was er schuldig war.
Er rückte vor.

Wallenstein.

Er rückte vor! Und ich,
Sein Chef, gab ihm Befehl, ausdrücklichen,
Nicht von dem Platz zu weichen! Steht es so
Um mein Kommando? Das ist der Gehorsam,
Den man mir schuldig, ohne den kein Kriegsstand
Zu denken ist? Sie, meine Generale,
Seien Richter! Was verdient der Officier,
Der eidvergessen seine Ordre bricht?

Illo.

Den Tod!

Wallenstein

(da die Uebrigen bedenklich schweigen, mit erhöhter Stimme).

Graf Piccolomini, was hat er
Verdient?

Max (nach einer langen Pause).

Nach des Gesetzes Wort — den Tod!

Isolani.

Den Tod.

Buttler.

Den Tod nach Kriegesrecht!

(Questenberg steht auf. Wallenstein folgt, es erheben sich alle.)

Wallenstein.

Dazu verdammt ihn das Gesetz, nicht ich!
Und wenn ich ihn begnadige, geschieht's
Aus schuld'ger Achtung gegen meinen Kaiser.

Questenberg.

Wenn's so steht, hab' ich hier nichts mehr zu sagen.

Wallenstein.

Nur auf Bedingung nahm ich dies Kommando;
Und gleich die erste war, daß mir zum Nachtheil
Kein Menschenkind, auch selbst der Kaiser nicht,
Bei der Armee zu sagen haben sollte.
Wenn für den Ausgang ich mit meiner Ehre
Und meinem Kopf soll haften, muß ich Herr
Darüber sein. Was machte diesen Gustav
Unwiderstehlich, unbesiegt auf Erden?
Dies: daß er König war in seinem Heer!
Ein König aber, einer, der es ist,
Ward nie besiegt noch, als durch Seinesgleichen —
Jedoch zur Sach'! Das Beste soll noch kommen.

Questenberg.

Der Kardinal-Infant wird mit dem Frühjahr
Aus Mailand rücken und ein spanisch Heer
Durch Deutschland nach den Niederlanden führen.

Damit er sicher seinen Weg verfolge,
Will der Monarch, daß hier aus der Armee
Acht Regimenter ihn zu Pferd begleiten.

Wallenstein.

Ich merk', ich merk' — Acht Regimenter — Wohl,
Wohl ausgesonnen, Pater Lamormain!
Wär' der Gedank' nicht so verwünscht gescheidt,
Man wär' versucht, ihn herzlich dumm zu nennen.
Achttausend Pferde! Ja, ja! es ist richtig,
Ich seh' es kommen.

Questenberg.

Es ist nichts dahinter
Zu sehn. Die Klugheit räth's, die Noth gebeut's.

Wallenstein.

Wie, mein Herr Abgesandter? Ich soll's wohl
Nicht merken, daß man's müde ist, die Macht,
Des Schwertes Griff in meiner Hand zu sehn?
Daß man begierig diesen Vorwand hascht,
Den span'schen Namen braucht, mein Volk zu mindern,
Ins Reich zu führen eine neue Macht,
Die mir nicht untergeben sei. Mich so
Gerad bei Seit' zu werfen, dazu bin ich
Euch noch zu mächtig. Mein Vertrag erheischt's,
Daß alle Kaiserheere mir gehorchen,
So weit die deutsche Sprach' geredet wird.
Von span'schen Truppen aber und Infanten,
Die durch das Reich als Gäste wandernd ziehn,
Steht im Vertrage nichts — Da kommt man denn
So in der Stille hinter ihm herum,
Macht mich erst schwächer, dann entbehrlich, bis
Man kürzeren Proceß kann mit mir machen.
— Wozu die krummen Wege, Herr Minister?
Gerad heraus! Den Kaiser drückt das Pactum
Mit mir. Er möchte gerne, daß ich ginge.
Ich will ihm den Gefallen thun: das war
Beschlossne Sache, Herr, noch eh Sie kamen.

(Es entsteht eine Bewegung unter den Generalen, welche immer zunimmt.)

Es thut mir leid um meine Obersten;
Noch seh' ich nicht, wie sie zu ihren vorgeschossnen Geldern,
Zum wohlverdienten Lohne kommen werden.
Neu Regiment bringt neue Menschen auf,
Und früheres Verdienst veraltet schnell.
Es dienen viel Ausländische im Heer
Und war der Mann nur sonsten brav und tüchtig,
Ich pflegte eben nicht nach seinem Stammbaum,
Noch seinem Katechismus viel zu fragen.
Das wird auch anders werden künftighin!
Nun — mich geht's nichts mehr an.

(Er setzt sich.)

Max.

Da sei Gott für,
Daß es bis dahin kommen soll! — Die ganze
Armee wird furchtbar gährend sich erheben —
Der Kaiser wird mißbraucht, es kann nicht sein.

Isolani.

Es kann nicht sein, denn alles ging zu Trümmern.

Wallenstein.

Das wird es, treuer Isolan. Zu Trümmern
Wird alles gehn, was wir bedächtig bauten.
Deßwegen aber find't sich doch ein Feldherr,
Und auch ein Kriegsheer läuft noch wohl dem Kaiser
Zusammen, wenn die Trommel wird geschlagen.

Max

(geschäftig, leidenschaftlich von einem zum andern gehend und sie besänftigend).

Hör' mich, mein Feldherr! Hört mich, Obersten!
Laß dich beschwören, Fürst! Beschließe nichts,
Bis wir zusammen Rath gehalten, dir
Vorstellungen gethan — Kommt, meine Freunde!
Ich hoff', es ist noch alles herzustellen.

Terzky.

Kommt, kommt! im Vorsaal treffen wir die andern.

(Gehen).

Buttler (zu Questenberg).

Wenn guter Rath Gehör bei Ihnen findet,
Vermeiden Sie's, in diesen ersten Stunden
Sich öffentlich zu zeigen, schwerlich möchte Sie
Der goldne Schlüssel vor Mißhandlung schützen.

(Laute Bewegungen draußen.)

Wallenstein.

Der Rath ist gut — Octavio, du wirst
Für unsers Gastes Sicherheit mir haften.
Gehaben Sie sich wohl, von Questenberg!

(Als dieser reden will.)

Nichts, nichts von dem verhaßten Gegenstand!
Sie thaten Ihre Schuldigkeit. Ich weiß
Den Mann von seinem Amt zu unterscheiden.

Indem Questenberg mit dem Octavio abgehen will, dringen **Götz**, **Tiefenbach**, **Colalto** herein, denen noch mehrere Kommandeurs folgen.

Götz.

Wo ist er, der uns unsern General —

Tiefenbach (zugleich).

Was müssen wir erfahren, du willst uns —

Colalto (zugleich).

Wir wollen mit dir leben, mit dir sterben.

Wallenstein

(mit Ansehen, indem er auf Illo zeigt).

Hier der Feldmarschall weiß um meinen Willen.

(Geht ab.)

Dritter Aufzug.

Ein Zimmer.

Erster Auftritt.

Illo und Terzky.

Terzky.

Nun, sagt mir, wie gedenkt ihr's diesen Abend
Beim Gastmahl mit den Obristen zu machen?

Illo.

Gebt acht! Wir setzen eine Formel auf,
Worin wir uns dem Herzog insgesammt
Verschreiben, sein zu sein mit Leib und Leben,
Nicht unser letztes Blut für ihn zu sparen;
Jedoch der Eidespflichten unbeschadet,
Die wir dem Kaiser schuldig sind. Merkt wohl!
Die nehmen wir in einer eignen Clausel
Ausdrücklich aus und retten das Gewissen.
Nun hört! Die also abgefaßte Schrift
Wird ihnen vorgelegt vor Tische, keiner
Wird daran Anstoß nehmen — Hört nun weiter!
Nach Tafel, wenn der trübe Geist des Weins
Das Herz nun öffnet und die Augen schließt!
Läßt man ein unterschobnes Blatt, worin
Die Clausel fehlt, zur Unterschrift herumgehn.

Terzky.

Wie? Denkt ihr, daß sie sich durch einen Eid
Gebunden glauben werden, den wir ihnen
Durch Gaukelkunst betrüglich abgelistet?

Illo.

Gefangen haben wir sie immer — Laßt sie
Dann über Arglist schrein, so viel sie mögen.
Am Hofe glaubt man ihrer Unterschrift
Doch mehr, als ihrem heiligsten Betheuern.
Verräther sind sie einmal, müssen's sein;
So machen sie aus der Noth wohl eine Tugend.

Terzky.

Nun, mir ist alles lieb, geschieht nur was,
Und rücken wir nur einmal von der Stelle.

Illo.

Und dann — liegt auch so viel nicht dran, wie weit
Wir damit langen bei den Generalen;
Genug, wenn wir's dem Herrn nur überreden,
Sie *seien* sein — denn handelt *er* nur erst
Mit seinem Ernst, als ob er sie schon hätte,
So *hat* er sie und reißt sie mit sich fort.

Terzky.

Ich kann mich manchmal gar nicht in ihn finden.
Er leiht dem Feind sein Ohr, läßt mich dem Thurn,
Dem Arnheim schreiben, gegen den Sesina
Geht er mit kühnen Worten frei heraus,
Spricht stundenlang mit uns von seinen Planen,
Und mein' ich nun, ich hab' ihn — weg auf einmal
Entschlüpft er, und es scheint, als wär' es ihm
Um nichts zu thun, als nur, am Platz zu bleiben.

Illo.

Er seine alten Plane aufgegeben!
Ich sag' euch, daß er wachend, schlafend mit
Nichts anderm umgeht, daß er Tag für Tag
Deßwegen die Planeten fragt —

Terzky.

Ja, wißt ihr,
Daß er sich in der Nacht, die jetzo kommt,
Im astrologischen Thurme mit dem Doctor
Einschließen wird und mit ihm observieren?
Denn es soll eine wicht'ge Nacht sein, hör' ich,
Und etwas Großes, Langerwartetes
Am Himmel vorgehn.

Illo.

Wenn's hier unten nur geschieht.
Die Generale sind voll Eifer jetzt
Und werden sich zu allem bringen lassen,
Nur um den Chef nicht zu verlieren. Seht!
So haben wir den Anlaß vor der Hand
Zu einem engen Bündniß widern Hof.
Unschuldig ist der Name zwar, es heißt:
Man will ihn beim Kommando bloß erhalten.
Doch, wißt ihr, in der Hitze des Verfolgens
Verliert man bald den Anfang aus den Augen.
Ich denk' es schon zu karten, daß der Fürst
Sie willig finden — willig *glauben* soll
Zu jedem Wagstück. Die Gelegenheit
Soll ihn verführen. Ist der große Schritt
Nur erst gethan, den sie zu Wien ihm nicht verzeihn,
So wird der Nothzwang der Begebenheiten
Ihn weiter schon und weiter führen; nur
Die Wahl ist's, was ihm schwer wird; drängt die Noth,
Dann kommt ihm seine Stärke, seine Klarheit.

Terzky.

Das ist es auch, worauf der Feind nur wartet,
Das Heer uns zuzuführen.

Illo.

Kommt! Wir müssen
Das Werk in diesen nächsten Tagen weiter fördern,
Als es in Jahren nicht gedieh — Und steht's
Nur erst hier unten glücklich, gebet Acht,
So werden auch die rechten Sterne scheinen!
Kommt zu den Obersten! Das Eisen muß
Geschmiedet werden, weil es glüht.

Terzky.

Geht ihr hin, Illo.
Ich muß die Gräfin Terzky hier erwarten.
Wißt, daß wir auch nicht müßig sind — wenn *ein*
Strick reißt, ist schon ein andrer in Bereitschaft.

Illo.

Ja, eure Hausfrau lächelte so listig.
Was habt ihr?

Terzky.

Ein Geheimniß! Still, sie kommt!

(Illo geht ab.)

Zweiter Auftritt.

Graf und Gräfin Terzky, die aus einem Kabinet heraustritt, hernach ein Bedienter, darauf Illo.

Terzky.

Kommt sie? Ich halt' ihn länger nicht zurück.

Gräfin.

Gleich wird sie da sein. Schick' ihn nur.

Terzky.

Zwar weiß ich nicht, ob wir uns Dank damit
Beim Herrn verdienen werden. Ueber diesen Punkt,
Du weißt's, hat er sich nie herausgelassen.
Du hast mich überredet und mußt wissen,
Wie weit du gehen kannst.

Gräfin.

Ich nehm's auf mich.

(Für sich.)

Es braucht hier keiner Vollmacht — Ohne Worte, Schwager,
Verstehn wir uns — Errath' ich etwa nicht,
Warum die Tochter hergefordert worden,
Warum just er gewählt, sie abzuholen?
Denn dieses vorgespiegelte Verlöbniß
Mit einem Bräutigam, den niemand kennt,
Mag andre blenden! Ich durchschaue dich —
Doch dir geziemt es nicht, in solchem Spiel
Die Hand zu haben. Nicht doch! Meiner Feinheit
Bleibt alles überlassen. Wohl! — Du sollst
Dich in der Schwester nicht betrogen haben.

Bedienter (kommt).

Die Generale! (Ab.)

Terzky (zur Gräfin).

Sorg' nur, daß du ihm
Den Kopf recht warm machst, was zu denken gibst —
Wenn er zu Tisch kommt, daß er sich nicht lange
Bedenke bei der Unterschrift.

Gräfin.

Sorg' du für deine Gäste! Geh' und schick' ihn.

Terzky.

Denn alles liegt dran, daß er unterschreibt.

Gräfin.

Zu deinen Gästen. Geh!

Illo (kommt zurück).

Wo bleibt ihr, Terzky?
Das Haus ist voll, und alles wartet euer.

Terzky.

Gleich, gleich!

(Zur Gräfin.)

Und daß er nicht zu lang verweilt —
Es möchte bei dem Alten sonst Verdacht —

Gräfin.

Unnöth'ge Sorgfalt!

(Terzky und Illo gehen.)

Dritter Auftritt.

Gräfin Terzky. Max Piccolomini.

Max (blickt schüchtern herein).

Base Terzky! Darf ich?

(Tritt bis in die Mitte des Zimmers, wo er sich unruhig umsieht.)

Sie ist nicht da! Wo ist sie?

Gräfin.

Sehen Sie nur recht
In jene Ecke, ob sie hinterm Schirm
Vielleicht versteckt —

Max.

Da liegen ihre Handschuh!

(Will hastig darnach greifen, Gräfin nimmt sie zu sich.)

Ungüt'ge Tante! Sie verläugnen mir —
Sie haben Ihre Lust dran, mich zu quälen.

Gräfin.

Der Dank für meine Müh'!

Max.

O, fühlten Sie,
Wie mir zu Muthe ist! — Seitdem wir hier sind —
So an mich halten, Wort' und Blicke wägen!
Das bin ich nicht gewohnt!

Gräfin.

Sie werden sich
An manches noch gewöhnen, schöner Freund!
Auf dieser Probe Ihrer Folgsamkeit
Muß ich durchaus bestehn, nur unter der Bedingung
Kann ich mich überall damit befassen.

Max.

Wo aber ist sie? Warum kommt sie nicht?

Gräfin.

Sie müssen's ganz in meine Hände legen.
Wer kann es besser auch mit Ihnen meinen!
Kein Mensch darf wissen, auch Ihr Vater nicht,
Der gar nicht!

Max.

Damit hat's nicht Noth. Es ist
Hier kein Gesicht, an das ich's richten möchte,
Was die entzückte Seele mir bewegt.
— O Tante Terzky! Ist denn alles hier
Verändert, oder bin nur ich's! Ich sehe mich
Wie unter fremden Menschen. Keine Spur
Von meinen vor'gen Wünschen mehr und Freuden.
Wo ist das alles hin? Ich war doch sonst
In eben dieser Welt nicht unzufrieden.

Wie schal ist alles nun und wie gemein!
Die Kameraden sind mir unerträglich,
Der Vater selbst, ich weiß ihm nichts zu sagen,
Der Dienst, die Waffen sind mir eitler Tand.
So müßt' es einem sel'gen Geiste sein,
Der aus den Wohnungen der ew'gen Freude
Zu seinen Kinderspielen und Geschäften,
Zu seinen Neigungen und Brüderschaften,
Zur ganzen armen Menschheit wiederkehrte.

Gräfin.

Doch muß ich bitten, ein'ge Blicke noch
Auf diese ganz gemeine Welt zu werfen,
Wo eben jetzt viel Wichtiges geschieht.

Max.

Es geht hier etwas vor um mich, ich seh's
An ungewöhnlich treibender Bewegung;
Wenn's fertig ist, kommt's wohl auch bis zu mir.
Wo denken Sie, daß ich gewesen, Tante?
Doch keinen Spott! Mich ängstigte des Lagers
Gewühl, die Fluth zudringlicher Bekannten,
Der fade Scherz, das nichtige Gespräch,
Es wurde mir zu eng, ich mußte fort,
Stillschweigen suchen diesem vollen Herzen
Und eine reine Stelle für mein Glück.
Kein Lächeln, Gräfin! In der Kirche war ich.
Es ist ein Kloster hier, zur Himmelspforte,
Da ging ich hin, da fand ich mich allein.
Ob dem Altar hing eine Mutter Gottes,
Ein schlecht Gemälde war's, doch war's der Freund,
Den ich in diesem Augenblicke suchte.
Wie oft hab' ich die Herrliche gesehn
In ihrem Glanz, die Inbrunst der Verehrer —
Es hat mich nicht gerührt, und jetzt auf einmal
Ward mir die Andacht klar, so wie die Liebe.

Gräfin.

Genießen Sie Ihr Glück. Vergessen Sie
Die Welt um sich herum. Es soll die Freundschaft
Indessen wachsam für Sie sorgen, handeln.
Nur sein Sie dann auch lenksam, wenn man Ihnen
Den Weg zu Ihrem Glücke zeigen wird.

Max.

Wo aber bleibt sie denn! — O goldne Zeit
Der Reise, wo uns jede neue Sonne
Vereinigte, die späte Nacht nur trennte!
Da rann kein Sand, und keine Glocke schlug.
Es schien die Zeit dem Ueberseligen
In ihrem ew'gen Laufe stillzustehen.
O! der ist aus dem Himmel schon gefallen,
Der an der Stunden Wechsel denken muß!
Die Uhr schlägt keinem Glücklichen.

Gräfin.

Wie lang ist es, daß Sie Ihr Herz entdeckten?

Max.

Heut früh wagt' ich das erste Wort.

Gräfin.

Wie? Heute erst in diesen zwanzig Tagen?

Max.

Auf jenem Jagdschloß war es, zwischen hier
Und Nepomuk, wo Sie uns eingeholt,
Der letzten Station des ganzen Wegs.
In einem Erker standen wir, den Blick
Stumm in das öde Feld hinaus gerichtet,
Und vor uns ritten die Dragoner auf,
Die uns der Herzog zum Geleit gesendet.
Schwer lag auf mir des Scheidens Bangigkeit,
Und zitternd endlich wagt' ich dieses Wort:
Dies alles mahnt mich, Fräulein, daß ich heut
Von meinem Glücke scheiden muß. Sie werden
In wenig Stunden einen Vater finden,
Von neuen Freunden sich umgeben sehn;
Ich werde nun ein Fremder für Sie sein,
Verloren in der Menge — „Sprechen Sie
„Mit meiner Base Terzky!" fiel sie schnell
Mir ein, die Stimme zitterte, ich sah
Ein glühend Roth die schönen Wangen färben,
Und von der Erde langsam sich erhebend
Trifft mich ihr Auge — ich beherrsche mich
Nicht länger —

(Die Prinzessin erscheint an der Thüre und bleibt stehen, von der Gräfin, aber nicht von Piccolomini bemerkt.)

— fasse kühn sie in die Arme,
Mein Mund berührt den ihrigen — da rauscht' es
Im nahen Saal und trennte uns — Sie waren's.
Was nun geschehen, wissen Sie.

Gräfin

(nach einer Pause, mit einem verstohlenen Blick auf Thekla).

Und sind Sie so bescheiden oder haben
So wenig Neugier, daß Sie mich nicht auch
Um mein Geheimniß fragen?

Max.

Ihr Geheimniß?

Gräfin.

Nun ja! Wie ich unmittelbar nach Ihnen
Ins Zimmer trat, wie ich die Nichte fand,
Was sie in diesem ersten Augenblick
Des überraschten Herzens —

Max (lebhaft).

Nun?

Vierter Auftritt.

Vorige. **Thekla**, welche schnell hervortritt.

Thekla.

Spart euch die Mühe, Tante!
Das hört er besser von mir selbst.

Max (tritt zurück).

Mein Fräulein! —
Was ließen Sie mich sagen, Tante Terzky!

Thekla (zur Gräfin).

Ist er schon lange hier?

Gräfin.

Ja wohl, und seine Zeit ist bald vorüber.
Wo bleibt ihr auch so lang?

Thekla.

Die Mutter weinte wieder so. Ich seh' sie leiden
— Und kann's nicht ändern, daß ich glücklich bin.

Max (in ihren Anblick verloren).

Jetzt hab' ich wieder Muth, Sie anzusehn.
Heut konnt' ich's nicht. Der Glanz der Edelsteine,
Der Sie umgab, verbarg mir die Geliebte.

Thekla.

So sah mich nur Ihr Auge, nicht Ihr Herz.

Max.

O! diesen Morgen, als ich Sie im Kreise
Der Ihrigen, in Vaters Armen fand,
Mich einen Fremdling sah in diesem Kreise —
Wie drängte mich's in diesem Augenblick,
Ihm um den Hals zu fallen, Vater ihn
Zu nennen! Doch sein strenges Auge hieß
Die heftig wallende Empfindung schweigen,
Und jene Diamanten schreckten mich,
Die, wie ein Kranz von Sternen, Sie umgaben.
Warum auch mußt' er beim Empfange gleich
Den Bann um Sie verbreiten, gleich zum Opfer
Den Engel schmücken, auf das heitre Herz
Die traur'ge Bürde seines Standes werfen!
Wohl darf die Liebe werben um die Liebe,
Doch solchem Glanz darf nur ein König nahn.

Thekla.

O, still von dieser Mummerei! Sie sehn,
Wie schnell die Bürde abgeworfen ward.
(Zur Gräfin.)
Er ist nicht heiter. Warum ist er's nicht?
Ihr, Tante, habt ihn mir so schwer gemacht!
War er doch ein ganz andrer auf der Reise!
So ruhig hell! so froh beredt! Ich wünschte,
Sie immer so zu sehn und niemals anders.

Max.

Sie fanden sich, in Ihres Vaters Armen,
In einer neuen Welt, die Ihnen huldigt,
Wär's auch durch Neuheit nur, Ihr Auge reizt.

Thekla.

Ja! Vieles reizt mich hier, ich will's nicht läugnen,
Mich reizt die bunte, kriegerische Bühne,
Die vielfach mir ein liebes Bild erneuert,
Mir an das Leben, an die Wahrheit knüpft,
Was mir ein schöner Traum nur hat geschienen.

Max.

Mir machte sie mein wirklich Glück zum Traum.
Auf einer Insel in des Aethers Höhn
Hab' ich gelebt in diesen letzten Tagen;
Sie hat sich auf die Erd' herabgelassen,
Und diese Brücke, die zum alten Leben
Zurück mich bringt, trennt mich von meinem Himmel.

Thekla.

Das Spiel des Lebens sieht sich heiter an,
Wenn man den sichern Schatz im Herzen trägt,
Und froher kehr' ich, wenn ich es gemustert,
Zu meinem schönern Eigenthum zurück —
(Abbrechend, und in einem scherzhaften Ton.)
Was hab' ich Neues nicht und Unerhörtes
In dieser kurzen Gegenwart gesehn!
Und doch muß alles dies dem Wunder weichen,
Das dieses Schloß geheimnißvoll verwahrt.

Gräfin (nachsinnend).

Was wäre das? Ich bin doch auch bekannt
In allen dunkeln Ecken dieses Hauses.

Thekla (lächelnd).

Von Geistern wird der Weg dazu beschützt,
Zwei Greise halten Wache an der Pforte.

Gräfin (lacht).

Ach so! der astrologische Thurm! Wie hat sich
Dies Heiligthum, das sonst so streng verwahrt wird,
Gleich in den ersten Stunden euch geöffnet?

Thekla.

Ein kleiner alter Mann mit weißen Haaren
Und freundlichem Gesicht, der seine Gunst
Mir gleich geschenkt, schloß mir die Pforten auf.

Max.

Das ist des Herzogs Astrolog, der Seni.

Thekla.

Er fragte mich nach vielen Dingen, wann ich
Geboren sei, in welchem Tag und Monat,
Ob eine Tages- oder Nachtgeburt —

Gräfin.

Weil er das Horoskop euch stellen wollte.

Thekla.

Auch meine Hand besah er, schüttelte
Das Haupt bedenklich, und es schienen ihm
Die Linien nicht eben zu gefallen.

Gräfin.

Wie fandet ihr es denn in diesem Saal?
Ich hab' mich stets nur flüchtig umgesehn.

Thekla.

Es ward mir wunderbar zu Muth, als ich
Aus vollem Tageslichte schnell hineintrat;
Denn eine düstre Nacht umgab mich plötzlich,
Von seltsamer Beleuchtung schwach erhellt.
In einem Halbkreis standen um mich her

Sechs oder sieben große Königsbilder,
Den Scepter in der Hand, und auf dem Haupt
Trug jedes einen Stern, und alles Licht
Im Thurm schien von den Sternen nur zu kommen.
Das wären die Planeten, sagte mir
Mein Führer, sie regierten das Geschick,
Drum seien sie als Könige gebildet.
Der äußerste, ein grämlich finstrer Greis
Mit dem trübgelben Stern, sei der Saturnus;
Der mit dem rothen Schein, grad' von ihm über,
In kriegerischer Rüstung, sei der Mars,
Und beide bringen wenig Glück den Menschen.
Doch eine schöne Frau stand ihm zur Seite,
Sanft schimmerte der Stern auf ihrem Haupt,
Das sei die Venus, das Gestirn der Freude.
Zur linken Hand erschien Mercur geflügelt.
Ganz in der Mitte glänzte silberhell
Ein heitrer Mann, mit einer Königsstirn,
Das sei der Jupiter, des Vaters Stern,
Und Mond und Sonne standen ihm zur Seite.

Max.

O, nimmer will ich seinen Glauben schelten
An der Gestirne, an der Geister Macht.
Nicht bloß der Stolz des Menschen füllt den Raum
Mit Geistern, mit geheimnißvollen Kräften,
Auch für ein liebend Herz ist die gemeine
Natur zu eng, und tiefere Bedeutung
Liegt in dem Mährchen meiner Kinderjahre,
Als in der Wahrheit, die das Leben lehrt.
Die heitre Welt der Wunder ist's allein,
Die dem entzückten Herzen Antwort gibt,
Die ihre ew'gen Räume mir eröffnet,
Mir tausend Zweige reich entgegenstreckt,
Worauf der trunkne Geist sich selig wiegt.
Die Fabel ist der Liebe Heimathwelt,
Gern wohnt sie unter Feen, Talismanen,
Glaubt gern an Götter, weil sie göttlich ist.
Die alten Fabelwesen sind nicht mehr,
Das reizende Geschlecht ist ausgewandert;
Doch eine Sprache braucht das Herz, es bringt
Der alte Trieb die alten Namen wieder,
Und an dem Sternenhimmel gehn sie jetzt,
Die sonst im Leben freundlich mit gewandelt;
Dort winken sie dem Liebenden herab,
Und jedes Große bringt uns Jupiter
Noch diesen Tag, und Venus jedes Schöne.

Thekla.

Wenn das die Sternenkunst ist, will ich froh
Zu diesem heitern Glauben mich bekennen.
Es ist ein holder, freundlicher Gedanke,
Daß über uns, in unermessnen Höhn,
Der Liebe Kranz aus funkelnden Gestirnen,
Da wir erst wurden, schon geflochten ward.

Gräfin.

Nicht Rosen bloß, auch Dornen hat der Himmel.
Wohl dir, wenn sie den Kranz dir nicht verletzen!
Was Venus band, die Bringerin des Glücks,
Kann Mars, der Stern des Unglücks, schnell zerreißen.

Max.

Bald wird sein düstres Reich zu Ende sein!
Gesegnet sei des Fürsten ernster Eifer,
Er wird den Oelzweig in den Lorbeer flechten
Und der erfreuten Welt den Frieden schenken.
Dann hat sein großes Herz nichts mehr zu wünschen,
Er hat genug für seinen Ruhm gethan,
Kann jetzt sich selber leben und den Seinen.
Auf seine Güter wird er sich zurückziehn,
Er hat zu Gitschin einen schönen Sitz,
Auch Reichenberg, Schloß Friedland liegen heiter —
Bis an den Fuß der Riesenberge hin
Streckt sich das Jagdgehege seiner Wälder.
Dem großen Trieb, dem prächtig schaffenden,
Kann er dann ungebunden, frei willfahren.
Da kann er fürstlich jede Kunst ermuntern
Und alles würdig Herrliche beschützen —
Kann bauen, pflanzen, nach den Sternen sehn —
Ja, wenn die kühne Kraft nicht ruhen kann,
So mag er kämpfen mit dem Element,
Den Fluß ableiten und den Felsen sprengen
Und dem Gewerb die leichte Straße bahnen.
Aus unsern Kriegsgeschichten werden dann
Erzählungen in langen Winternächten —

Gräfin.

Ich will denn doch gerathen haben, Vetter,
Den Degen nicht zu frühe wegzulegen.
Denn eine Braut, wie die, ist es wohl werth,
Daß mit dem Schwert um sie geworben werde.

Max.

O! wäre sie mit Waffen zu gewinnen!

Gräfin.

Was war das? Hört ihr nichts? — Mir war's, als hört' ich
Im Tafelzimmer heft'gen Streit und Lärmen.

(Sie geht hinaus.)

Fünfter Auftritt.

Thekla und Max Piccolomini.

Thekla

(sobald die Gräfin sich entfernt hat, schnell und heimlich zu Piccolomini)

Trau' ihnen nicht. Sie meinen's falsch.

Max.

Sie könnten —

Thekla.

Trau' niemand hier, als mir. Ich sah es gleich,
Sie haben einen Zweck.

Max.

Zweck! aber welchen?
Was hätten sie davon, uns Hoffnungen —

Thekla.

Das weiß ich nicht. Doch glaub' mir, es ist nicht
Ihr Ernst, uns zu beglücken, zu verbinden.

Max.

Wozu auch diese Terzkys? Haben wir
Nicht deine Mutter? Ja, die Gütige
Verdient's, daß wir uns kindlich ihr vertrauen.

Thekla.

Sie liebt dich, schätzt dich hoch vor allen andern;
Doch nimmer hätte sie den Muth, ein solch
Geheimniß vor dem Vater zu bewahren.
Um ihrer Ruhe willen muß es ihr
Verschwiegen bleiben.

Max.

Warum überall
Auch das Geheimniß? Weißt du, was ich thun will?
Ich werfe mich zu deines Vaters Füßen,
Er soll mein Glück entscheiden, er ist wahrhaft,
Ist unverstellt und haßt die krummen Wege,
Er ist so gut, so edel —

Thekla.

Das bist du!

Max.

Du kennst ihn erst seit heut. Ich aber lebe
Schon zehen Jahre unter seinen Augen.
Ist's denn das erstemal, daß er das Seltne,
Das Ungehoffte thut? Es sieht ihm gleich,
Zu überraschen wie ein Gott; er muß
Entzücken stets und in Erstaunen setzen.
Wer weiß, ob er in diesem Augenblick
Nicht mein Geständniß, deines bloß erwartet,
Uns zu vereinigen — Du schweigst? Du siehst
Mich zweifelnd an? Was hast du gegen deinen Vater?

Thekla.

Ich? Nichts — Nur zu beschäftigt find' ich ihn,
Als daß er Zeit und Muße könnte haben,
An unser Glück zu denken.

(Ihn zärtlich bei der Hand fassend.)

Folge mir!
Laß nicht zu viel uns an die Menschen glauben.
Wir wollen diesen Terzkys dankbar sein
Für jede Gunst, doch ihnen auch nicht mehr
Vertrauen, als sie würdig sind, und uns
Im Uebrigen — auf unser Herz verlassen.

Max.

O, werden wir auch jemals glücklich werden!

Thekla.

Sind wir's denn nicht? Bist du nicht mein? Bin ich
Nicht dein? — In meiner Seele lebt
Ein hoher Muth, die Liebe gibt ihn mir —
Ich sollte minder offen sein, mein Herz
Dir mehr verbergen; also will's die Sitte.
Wo aber wäre Wahrheit hier für dich,
Wenn du sie nicht auf meinem Munde findest?
Wir haben uns gefunden, halten uns
Umschlungen fest und ewig. Glaube mir,
Das ist um vieles mehr, als sie gewollt.
Drum laß es uns wie einen heil'gen Raub
In unsers Herzens Innerstem bewahren.
Aus Himmels Höhen fiel es uns herab,
Und nur dem Himmel wollen wir's verdanken.
Er kann ein Wunder für uns thun.

Sechster Auftritt.

Gräfin Terzky zu den Vorigen.

Gräfin (pressiert).

Mein Mann schickt her. Es sei die höchste Zeit.
Er soll zur Tafel —

(Da jene nicht darauf achten, tritt sie zwischen sie.)

Trennt euch!

Thekla.

O, nicht doch!
Es ist ja kaum ein Augenblick.

Gräfin.

Die Zeit vergeht euch schnell, Prinzessin Nichte.

Max.

Es eilt nicht, Base.

Gräfin.

Fort, fort! Man vermißt Sie.
Der Vater hat sich zweimal schon erkundigt.

Thekla.

Ei nun! der Vater!

Gräfin.

Das versteht ihr, Nichte.

Thekla.

Was soll er überall bei der Gesellschaft?
Es ist sein Umgang nicht; es mögen würd'ge,
Verdiente Männer sein; er aber ist
Für sie zu jung, taugt nicht in die Gesellschaft.

Gräfin.

Ihr möchtet ihn wohl lieber ganz behalten?

Thekla (lebhaft).

Ihr habt's getroffen. Das ist meine Meinung.
Ja, laßt ihn ganz hier, laßt den Herren sagen —

Gräfin.

Habt ihr den Kopf verloren, Nichte? — Graf!
Sie wissen die Bedingungen.

Max.

Ich muß gehorchen, Fräulein. Leben Sie wohl.

(Da Thekla sich schnell von ihm wendet.)

Was sagen Sie?

Thekla (ohne ihn anzusehen).
Nichts. Gehen Sie.
Max.
Kann ich's,
Wenn Sie mir zürnen —
(Er nähert sich ihr, ihre Augen begegnen sich; sie steht einen Augenblick schweigend, dann wirft sie sich ihm an die Brust, er drückt sie fest an sich.)
Gräfin.
Weg! Wenn jemand käme!
Ich höre Lärmen — Fremde Stimmen nahen.
(Max reißt sich aus ihren Armen und geht, die Gräfin begleitet ihn. Thekla folgt ihm anfangs mit den Augen, geht unruhig durch das Zimmer und bleibt dann in Gedanken versenkt stehen. Eine Guitarre liegt auf dem Tische, sie ergreift sie, und nachdem sie eine Weile schwermüthig präludirt hat, fällt sie in den Gesang.)

Siebenter Auftritt.

Thekla spielt und singt.

Der Eichwald brauset, die Wolken ziehn,
Das Mägdlein wandelt an Ufers Grün,
Es bricht sich die Welle mit Macht, mit Macht,
Und sie singt hinaus in die finstre Nacht,
Das Auge von Weinen getrübet.

Das Herz ist gestorben, die Welt ist leer,
Und weiter gibt sie dem Wunsche nichts mehr.
Du Heilige, rufe dein Kind zurück,
Ich habe genossen das irdische Glück,
Ich habe gelebt und geliebet.

Achter Auftritt.

Gräfin kommt zurück. Thekla.

Gräfin.
Was war das, Fräulein Nichte? Fi! Ihr werft euch
Ihm an den Kopf. Ihr solltet euch doch, dächt' ich,
Mit eurer Person ein wenig theurer machen.
Thekla (indem sie aufsteht).
Was meint ihr, Tante?
Gräfin.
Ihr sollt nicht vergessen,
Wer ihr seid, und wer er ist. Ja, das ist euch
Noch gar nicht eingefallen, glaub' ich.
Thekla.
Was denn?
Gräfin.
Daß ihr des Fürsten Friedland Tochter seid.
Thekla.
Nun? und was mehr?
Gräfin.
Was? Eine schöne Frage!
Thekla.
Was wir geworden sind, ist er geboren.
Er ist von altlombardischem Geschlecht,
Ist einer Fürstin Sohn!
Gräfin.
Sprecht ihr im Traum?
Fürwahr, man wird ihn höflich noch drum bitten,
Die reichste Erbin in Europa zu beglücken
Mit seiner Hand.
Thekla.
Das wird nicht nöthig sein.
Gräfin.
Ja, man wird wohl thun, sich nicht auszusetzen.
Thekla.
Sein Vater liebt ihn; Graf Octavio
Wird nichts dagegen haben —
Gräfin.
Sein Vater! Seiner! Und der eure, Nichte?
Thekla.
Nun ja! Ich denk', ihr fürchtet seinen Vater,
Weil ihr's vor dem, vor seinem Vater, mein' ich,
So sehr verheimlicht.
Gräfin (sieht sie forschend an).
Nichte, ihr seid falsch.
Thekla.
Seid ihr empfindlich, Tante? O, seid gut!
Gräfin.
Ihr haltet euer Spiel schon für gewonnen —
Jauchzt nicht zu frühe!
Thekla.
Seid nur gut!
Gräfin.
Es ist noch nicht so weit.
Thekla.
Ich glaub' es wohl.
Gräfin.
Denkt ihr, er habe sein bedeutend Leben
In kriegerischer Arbeit aufgewendet,
Jedwedem stillen Erdenglück entsagt,
Den Schlaf von seinem Lager weggebannt,
Sein edles Haupt der Sorge hingegeben,
Nur um ein glücklich Paar aus euch zu machen?
Um dich zuletzt aus deinem Stift zu ziehn,
Den Mann dir im Triumphe zuzuführen,
Der deinen Augen wohlgefällt? — Das hätt' er
Wohlfeiler haben können! Diese Saat
Ward nicht gepflanzt, daß du mit kind'scher Hand
Die Blume brächest und zur leichten Zier
An deinen Busen steckest!
Thekla.
Was er mir nicht gepflanzt, das könnte doch
Freiwillig mir die schönen Früchte tragen.
Und wenn mein gütig freundliches Geschick

Aus seinem furchtbar ungeheuren Dasein
Des Lebens Freude mir bereiten will —

Gräfin.

Du siehst's wie ein verliebtes Mädchen an.
Blick' um dich her. Besinn' dich, wo du bist —
Nicht in ein Freudenhaus bist du getreten,
Zu keiner Hochzeit findest du die Wände
Geschmückt, der Gäste Haupt bekränzt. Hier ist
Kein Glanz, als der von Waffen. Oder denkst du,
Man führte diese Tausende zusammen,
Beim Brautfest dir den Reihen aufzuführen?
Du siehst des Vaters Stirn gedankenvoll,
Der Mutter Aug' in Thränen, auf der Wage liegt
Das große Schicksal unsers Hauses!
Laß jetzt des Mädchens kindische Gefühle,
Die kleinen Wünsche hinter dir! Beweise,
Daß du des Außerordentlichen Tochter bist!
Das Weib soll sich nicht selber angehören,
An fremdes Schicksal ist sie fest gebunden.
Die aber ist die Beste, die sich Fremdes
Aneignen kann mit Wahl, an ihrem Herzen
Es trägt und pflegt mit Innigkeit und Liebe.

Thekla.

So wurde mir's im Kloster vorgesagt.
Ich hatte keine Wünsche, kannte mich
Als seine Tochter nur, des Mächtigen,
Und seines Lebens Schall, der auch zu mir drang,
Gab mir kein anderes Gefühl, als dies:
Ich sei bestimmt, mich leidend ihm zu opfern.

Gräfin.

Das ist dein Schicksal. Füge dich ihm willig.
Ich und die Mutter geben dir das Beispiel.

Thekla.

Das Schicksal hat mir den gezeigt, dem ich
Mich opfern soll; ich will ihm freudig folgen.

Gräfin.

Dein Herz, mein liebes Kind, und nicht das Schicksal.

Thekla.

Der Zug des Herzens ist des Schicksals Stimme.
Ich bin die Seine. Sein Geschenk allein
Ist dieses neue Leben, das ich lebe.
Er hat ein Recht an sein Geschöpf. Was war ich,
Eh seine schöne Liebe mich beseelte?
Ich will auch von mir selbst nicht kleiner denken,
Als der Geliebte. Der kann nicht gering sein,
Der das Unschätzbare besitzt. Ich fühle
Die Kraft mit meinem Glücke mir verliehn.
Ernst liegt das Leben vor der ernsten Seele.
Daß ich mir selbst gehöre, weiß ich nun,
Den festen Willen hab' ich kennen lernen,
Den unbezwinglichen, in meiner Brust,
Und an das Höchste kann ich alles setzen.

Gräfin.

Du wolltest dich dem Vater widersetzen,
Wenn er es anders nun mit dir beschlossen?
— Ihm denkst du's abzuzwingen? Wisse, Kind!
Sein Nam' ist Friedland.

Thekla.

Auch der meinige.
Er soll in mir die ächte Tochter finden.

Gräfin.

Wie? Sein Monarch, sein Kaiser zwingt ihn nicht,
Und du, sein Mädchen, wolltest mit ihm kämpfen?

Thekla.

Was niemand wagt, kann seine Tochter wagen.

Gräfin.

Nun, wahrlich! darauf ist er nicht bereitet.
Er hätte jedes Hinderniß besiegt,
Und in dem eignen Willen seiner Tochter
Sollt' ihm der neue Streit entstehn? Kind, Kind!
Noch hast du nur das Lächeln deines Vaters,
Hast seines Zornes Auge nicht gesehen.
Wird sich die Stimme deines Widerspruchs,
Die zitternde, in seine Nähe wagen?
Wohl magst du dir, wenn du allein bist, große Dinge
Vorsetzen, schöne Rednerblumen flechten,
Mit Löwenmuth den Taubensinn bewaffnen.
Jedoch versuch's! Tritt vor sein Auge hin,
Das fest auf dich gespannt ist, und sag' nein!
Vergehen wirst du vor ihm, wie das zarte Blatt
Der Blume vor dem Feuerblick der Sonne.
— Ich will dich nicht erschrecken, liebes Kind!
Zum Aeußersten soll's ja nicht kommen, hoff' ich —
Auch weiß ich seinen Willen nicht. Kann sein,
Daß seine Zwecke deinem Wunsch begegnen.
Doch das kann nimmermehr sein Wille sein,
Daß du, die stolze Tochter seines Glücks,
Wie ein verliebtes Mädchen dich gebärdest,
Wegwerfest an den Mann, der, wenn ihm je
Der hohe Lohn bestimmt ist, mit dem höchsten Opfer,
Das Liebe bringt, dafür bezahlen soll!

(Sie geht ab.)

Neunter Auftritt.

Thekla allein.

Dank dir für deinen Wink! Er macht
Mir meine böse Ahnung zur Gewißheit.
So ist's denn wahr? Wir haben keinen Freund
Und keine treue Seele hier — wir haben
Nichts als uns selbst. Uns drohen harte Kämpfe.
Du, Liebe, gib uns Kraft, du göttliche!
O! sie sagt wahr! Nicht frohe Zeichen sind's,
Die diesem Bündniß unsrer Herzen leuchten.

Das ist kein Schauplatz, wo die Hoffnung wohnt.
Nur dumpfes Kriegsgetöse rasselt hier,
Und selbst die Liebe — wie in Stahl gerüstet,
Zum Todeskampf gegürtet, tritt sie auf.
Es geht ein finstrer Geist durch unser Haus,
Und schleunig will das Schicksal mit uns enden.
Aus stiller Freistatt treibt es mich heraus,
Ein holder Zauber muß die Seele blenden.
Es lockt mich durch die himmlische Gestalt,
Ich seh' sie nah' und seh' sie näher schweben,
Es zieht mich fort mit göttlicher Gewalt,
Dem Abgrund zu, ich kann nicht widerstreben.
(Man hört von ferne die Tafelmusik).
O! wenn ein Haus im Feuer soll vergehn,
Dann treibt der Himmel sein Gewölk zusammen,
Es schießt der Blitz herab aus heitern Höhn,
Aus unterird'schen Schlünden fahren Flammen,
Blindwüthend schleudert selbst der Gott der Freude
Den Pechkranz in das brennende Gebäude.
(Sie geht ab.)

Vierter Aufzug.

Scene: Ein großer, festlich erleuchteter Saal, in der Mitte desselben und nach der Tiefe des Theaters eine reich ausgeschmückte Tafel, an welcher acht Generale, worunter Octavio Piccolomini, Terzky und Maradas sitzen. Rechts und links davon, mehr nach hinten zu, noch zwei andere Tafeln, welche jede mit sechs Gästen besetzt sind. Vorwärts steht der Kredenztisch, die ganze vordere Bühne bleibt für die aufwartenden Pagen und Bedienten frei. Alles ist in Bewegung; Spielleute von Terzkys Regiment ziehen über den Schauplatz um die Tafel herum. Noch ehe sie sich ganz entfernt haben, erscheint Max Piccolomini; ihm kommt Terzky mit einer Schrift, Isolani mit einem Pokal entgegen.

Erster Auftritt.

Terzky. Isolani. Max Piccolomini.

Isolani.

Herr Bruder, was wir lieben! Nun, wo steckt Er?
Geschwind an seinen Platz! Der Terzky hat
Der Mutter Ehrenweine preisgegeben;
Es geht hier zu, wie auf dem Heidelberger Schloß.
Das Beste hat er schon versäumt. Sie theilen
Dort an der Tafel Fürstenhüte aus,
Des Eggenberg, Slawata, Lichtenstein,
Des Sternbergs Güter werden ausgeboten
Sammt allen großen böhm'schen Lehen; wenn
Er hurtig macht, fällt auch für Ihn was ab.
Marsch! Setz' Er sich!

Colalto und Götz
(rufen an der zweiten Tafel).

Graf Piccolomini!

Terzky.

Ihr sollt ihn haben! Gleich! — Lies diese Eidesformel,
Ob dir's gefällt, so wie wir's aufgesetzt.
Es haben's alle nach der Reih' gelesen,
Und jeder wird den Namen drunter setzen.

Max (liest).

„Ingratis servire nefas."

Isolani.

Das klingt wie ein latein'scher Spruch — Herr Bruder,
Wie heißt's auf Deutsch?

Terzky.

Dem Undankbaren dient kein rechter Mann!

Max.

„Nachdem unser hochgebietender Feldherr, der durch-
„lauchtige Fürst von Friedland, wegen vielfältig empfan-
„gener Kränkungen des Kaisers Dienst zu verlassen gemeint
„gewesen, auf unser einstimmiges Bitten aber sich bewegen
„lassen, noch länger bei der Armee zu verbleiben und ohne
„unser Genehmhalten sich nicht von uns zu trennen: als
„verpflichten wir uns wieder insgesammt, und jeder für sich
„insbesondere, anstatt eines körperlichen Eides — auch
„bei ihm ehrlich und getreu zu halten, uns auf keinerlei
„Weise von ihm zu trennen und für denselben alles das
„Unsrige, bis auf den letzten Blutstropfen, aufzusetzen,
„soweit nämlich unser dem Kaiser geleisteter Eid
„es erlauben wird. (Die letzten Worte werden von Isolani
„nachgesprochen.) Wie wir denn auch, wenn einer oder der
„andere von uns, diesem Verbündniß zuwider, sich von
„der gemeinen Sache absondern sollte, denselben als einen
„bundesflüchtigen Verräther erklären, und an seinem Hab
„und Gut, Leib und Leben Rache dafür zu nehmen ver-
„bunden sein wollen. Solches bezeugen wir mit Unterschrift
„unsers Namens."

Terzky.

Bist du gewillt, dies Blatt zu unterschreiben?

Isolani.

Was sollt' er nicht! Jedweder Officier
Von Ehre kann das — muß das — Dint' und Feder!

Terzky.

Laß gut sein bis nach Tafel.

Isolani (Max fortziehend).

Komm' Er, komm' Er!
(Beide gehen an die Tafel.)

Zweiter Auftritt.

Terzky. Neumann.

Terzky
(winkt dem Neumann, der am Credenztisch gewartet, und tritt mit ihm vorwärts.)

Bringst du die Abschrift, Neumann? Gib! Sie ist
Doch so verfaßt, daß man sie leicht verwechselt?

Neumann.

Ich hab' sie Zeil' um Zeile nachgemalt,
Nichts als die Stelle von dem Eid blieb weg,
Wie deine Excellenz es mir geheißen.

Terzky.

Gut! Leg' sie dorthin, und mit dieser gleich
Ins Feuer! Was sie soll, hat sie geleistet.

(Neumann legt die Copie auf den Tisch und tritt wieder zum Schenktisch.)

Dritter Auftritt.

Illo kommt aus dem zweiten Zimmer. Terzky.

Illo.

Wie ist es mit dem Piccolomini?

Terzky.

Ich denke, gut. Er hat nichts eingewendet.

Illo.

Er ist der Einz'ge, dem ich nicht recht traue,
Er und der Vater — Habt ein Aug' auf beide!

Terzky.

Wie sieht's an eurer Tafel aus? Ich hoffe,
Ihr haltet eure Gäste warm?

Illo.

Sie sind
Ganz cordial. Ich denk', wir haben sie.
Und wie ich's euch vorausgesagt — schon ist
Die Red' nicht mehr davon, den Herzog bloß
Bei Ehren zu erhalten. Da man einmal
Beisammen sei, meint Montecuculi,
So müsse man in seinem eignen Wien
Dem Kaiser die Bedingung machen. Glaubt mir,
Wär's nicht um diese Piccolomini,
Wir hätten den Betrug uns können sparen.

Terzky.

Was will der Buttler? Still!

Vierter Auftritt.

Buttler zu den Vorigen.

Buttler

(von der zweiten Tafel kommend).

Laßt euch nicht stören.
Ich hab' euch wohl verstanden, Feldmarschall.
Glück zum Geschäfte — und was mich betrifft,

(Geheimnißvoll.)

So könnt ihr auf mich rechnen.

Illo (lebhaft).

Können wir's?

Buttler.

Mit oder ohne Klausel! gilt mir gleich.
Versteht ihr mich? Der Fürst kann meine Treu'
Auf jede Probe setzen, sagt ihm das.
Ich bin des Kaisers Officier, so lang ihm
Beliebt, des Kaisers General zu bleiben,
Und bin des Friedlands Knecht, sobald es ihm
Gefallen wird, sein eigner Herr zu sein.

Terzky.

Ihr treffet einen guten Tausch. Kein Karger,
Kein Ferdinand ist's, dem ihr euch verpflichtet.

Buttler (ernst).

Ich biete meine Treu nicht feil, Graf Terzky,
Und wollt' euch nicht gerathen haben, mir
Vor einem halben Jahr noch abzudingen,
Wozu ich jetzt freiwillig mich erbiete.
Ja, mich sammt meinem Regiment bring' ich
Dem Herzog, und nicht ohne Folgen soll
Das Beispiel bleiben, denk' ich, das ich gebe.

Illo.

Wem ist es nicht bekannt, daß Oberst Buttler
Dem ganzen Heer voran als Muster leuchtet!

Buttler.

Meint ihr, Feldmarschall? Nun, so reut mich nicht
Die Treue, vierzig Jahre lang bewahrt,
Wenn mir der wohlgesparte gute Name
So volle Rache kauft im sechzigsten! —
Stoßt euch an meine Rede nicht, ihr Herrn.
Euch mag es gleichviel sein, wie ihr mich habt,
Und werdet, hoff' ich, selber nicht erwarten,
Daß euer Spiel mein grades Urtheil krümmt —
Daß Wankelsinn und schnellbewegtes Blut,
Noch leichte Ursach sonst den alten Mann
Vom langgewohnten Ehrenpfade treibt.
Kommt! Ich bin darum minder nicht entschlossen,
Weil ich es deutlich weiß, wovon ich scheide.

Illo.

Sagt's rund heraus, wofür wir euch zu halten —

Buttler.

Für einen Freund! Nehmt meine Hand darauf,
Mit allem, was ich hab', bin ich der eure.
Nicht Männer bloß, auch Geld bedarf der Fürst.
Ich hab' in seinem Dienst mir was erworben,
Ich leih' es ihm, und überlebt er mich,
Ist's ihm vermacht schon längst, er ist mein Erbe.
Ich steh' allein da in der Welt und kenne
Nicht das Gefühl, das an ein theures Weib
Den Mann und an geliebte Kinder bindet,
Mein Name stirbt mit mir, mein Dasein endet.

Illo.

Nicht eures Gelds bedarf's — ein Herz, wie euers,
Wiegt Tonnen Goldes auf und Millionen.

Buttler.

Ich kam, ein schlechter Reitersbursch, aus Irland
Nach Prag mit einem Herrn, den ich begrub.
Vom niedern Dienst im Stalle stieg ich auf,

Durch Kriegsgeschick zu dieser Würd' und Höhe,
Das Spielzeug eines grillenhaften Glücks.
Auch Wallenstein ist der Fortuna Kind,
Ich liebe einen Weg, der meinem gleicht.

Illo.

Verwandte sind sich alle starken Seelen.

Buttler.

Es ist ein großer Augenblick der Zeit,
Dem Tapfern, dem Entschloss'nen, ist sie günstig.
Wie Scheidemünze geht von Hand zu Hand,
Tauscht Stadt und Schloß den eilenden Besitzer.
Uralter Häuser Enkel wandern aus,
Ganz neue Wappen kommen auf und Namen;
Auf deutscher Erde unwillkommen wagt's
Ein nördlich Volk, sich bleibend einzubürgern.
Der Prinz von Weimar rüstet sich mit Kraft,
Am Main ein mächtig Fürstenthum zu gründen;
Dem Mansfeld fehlte nur, dem Halberstädter
Ein längres Leben, mit dem Ritterschwert
Landeigenthum sich tapfer zu erfechten.
Wer unter diesen reicht an unsern Friedland?
Nichts ist zu hoch, wornach der Starke nicht
Befugniß hat die Leiter anzusetzen.

Terzky.

Das ist gesprochen, wie ein Mann!

Buttler.

Versichert euch der Spanier und Wälschen,
Den Schotten Leßly will ich auf mich nehmen.
Kommt zur Gesellschaft! Kommt!

Terzky.

Wo ist der Kellermeister?
Laß aufgehn, was du hast! die besten Weine!
Heut gilt es. Unsre Sachen stehen gut.

(Gehen, jeder an seine Tafel.)

Fünfter Auftritt.

Kellermeister mit Neumann vorwärts kommend. Bediente gehen ab und zu.

Kellermeister.

Der edle Wein! Wenn meine alte Herrschaft,
Die Frau Mama, das wilde Leben säh',
In ihrem Grabe kehrte sie sich um! —
Ja, ja! Herr Officier! Es geht zurück
Mit diesem edeln Haus — Kein Maß noch Ziel!
Und die durchlauchtige Verschwägerung
Mit diesem Herzog bringt uns wenig Segen.

Neumann.

Behüte Gott! Jetzt wird der Flor erst angehn.

Kellermeister.

Meint Er? Es ließ sich Vieles davon sagen.

Bedienter (kommt).

Burgunder für den vierten Tisch!

Kellermeister.

Das ist
Die siebenzigste Flasche nun, Herr Leutnant.

Bedienter.

Das macht, der deutsche Herr, der Tiefenbach,
Sitzt dran. (Geht ab.)

Kellermeister (zu Neumann fortfahrend).

Sie wollen gar zu hoch hinaus. Kurfürsten
Und Königen wollen sie's im Prunke gleich thun,
Und wo der Fürst sich hingetraut, da will der Graf,
Mein gnäd'ger Herre, nicht dahinten bleiben.
(Zu den Bedienten.)
Was steht ihr horchen? Will euch Beine machen.
Seht nach den Tischen, nach den Flaschen! Da!
Graf Palffy hat ein leeres Glas vor sich!

Zweiter Bedienter (kommt).

Den großen Kelch verlangt man, Kellermeister,
Den reichen, güldnen, mit dem böhm'schen Wappen,
Ihr wißt schon welchen, hat der Herr gesagt.

Kellermeister.

Der auf des Friedrichs seine Königskrönung
Vom Meister Wilhelm ist verfertigt worden,
Das schöne Prachtstück aus der Prager Beute?

Zweiter Bedienter.

Ja, den! Den Umtrunk wollen sie mit halten.

Kellermeister

(mit Kopfschütteln, indem er den Pokal hervorholt und ausspült).

Das gibt nach Wien was zu berichten wieder!

Neumann.

Zeigt! Das ist eine Pracht von einem Becher!
Von Golde schwer, und in erhabner Arbeit
Sind kluge Dinge zierlich drauf gebildet.
Gleich auf dem ersten Schildlein, laßt 'mal sehn!
Die stolze Amazone da zu Pferd,
Die übern Krummstab setzt und Bischofsmützen,
Auf einer Stange trägt sie einen Hut,
Nebst einer Fahn', worauf ein Kelch zu sehn.
Könnt ihr mir sagen, was das all bedeutet?

Kellermeister.

Die Weibsperson, die ihr da seht zu Roß,
Das ist die Wahlfreiheit der böhm'schen Kron'.
Das wird bedeutet durch den runden Hut
Und durch das wilde Roß, auf dem sie reitet.
Des Menschen Zierrath ist der Hut, denn wer
Den Hut nicht sitzen lassen darf vor Kaisern
Und Königen, der ist kein Mann der Freiheit.

Neumann.

Was aber soll der Kelch da auf der Fahn'?

Kellermeister.

Der Kelch bezeugt die böhm'sche Kirchenfreiheit,
Wie sie gewesen zu der Väter Zeit.
Die Väter im Hussitenkrieg erstritten

Sich dieses schöne Vorrecht übern Papst,
Der keinem Laien gönnen will den Kelch.
Nichts geht dem Utraquisten übern Kelch,
Es ist sein köstlich Kleinod, hat dem Böhmen
Sein theures Blut in mancher Schlacht gekostet.

Neumann.

Was sagt die Rolle, die da drüber schwebt?

Kellermeister.

Den böhm'schen Majestätsbrief zeigt sie an,
Den wir dem Kaiser Rudolph abgezwungen,
Ein köstlich unschätzbares Pergament,
Das frei Geläut' und offenen Gesang
Dem neuen Glauben sichert, wie dem alten.
Doch seit der Grätzer über uns regiert,
Hat das ein End', und nach der Prager Schlacht,
Wo Pfalzgraf Friedrich Kron' und Reich verloren,
Ist unser Glaub' um Kanzel und Altar,
Und unsre Brüder sehen mit dem Rücken
Die Heimath an, den Majestätsbrief aber
Zerschnitt der Kaiser selbst mit seiner Scheere.

Neumann.

Das alles wißt ihr! Wohl bewandert seid ihr
In eures Landes Chronik, Kellermeister.

Kellermeister.

Drum waren meine Ahnherrn Taboriten
Und dienten unter dem Prokop und Ziska.
Fried sei mit ihrem Staube! Kämpften sie
Für eine gute Sache doch — Tragt fort!

Neumann.

Gist laßt mich noch das zweite Schildlein sehn.
Sieh doch, das ist, wie auf dem Prager Schloß
Des Kaisers Räthe, Martinitz, Slawata,
Kopf unter sich herabgestürzet werden.
Ganz recht! Da steht Graf Thurn, der es befiehlt.

(Bedienter geht mit dem Kelch.)

Kellermeister.

Schweigt mir von diesem Tag, es war der drei
Und zwanzigste des Mai's, da man ein tausend
Sechshundert schrieb und achtzehn. Ist mir's doch,
Als wär' es heut, und mit dem Unglückstag
Fing's an, das große Herzeleid des Landes.
Seit diesem Tag, es sind jetzt sechzehn Jahr,
Ist nimmer Fried gewesen auf der Erden —

An der zweiten Tafel (wird gerufen).

Der Fürst von Weimar!

An der dritten und vierten Tafel.

Herzog Bernhard lebe!

(Musik fällt ein.)

Erster Bedienter.

Hört den Tumult!

Zweiter Bedienter (kommt gelaufen).

Habt ihr gehört? Sie lassen
Den Weimar leben!

Dritter Bedienter.

Oestreichs Feind!

Erster Bedienter.

Den Lutheraner!

Zweiter Bedienter.

Vorhin, da bracht' der Deodat des Kaisers
Gesundheit aus, da blieb's ganz mäuschenstille.

Kellermeister.

Beim Trunk geht vieles drein. Ein ordentlicher
Bedienter muß kein Ohr für so was haben.

Dritter Bedienter (bei Seite zum vierten).

Pass' ja wohl auf, Johann, daß wir dem Pater
Quiroga recht viel zu erzählen haben;
Er will dafür uns auch viel Ablaß geben.

Vierter Bedienter.

Ich mach' mir an des Illo seinem Stuhl
Deßwegen auch zu thun, so viel ich kann,
Der führt dir gar verwundersame Reden.

(Gehen zu den Tafeln.)

Kellermeister (zu Neumann).

Wer mag der schwarze Herr sein mit dem Kreuz,
Der mit Graf Palffy so vertraulich schwatzt?

Neumann.

Das ist auch einer, dem sie zu viel trauen,
Maradas nennt er sich, ein Spanier.

Kellermeister.

's ist nichts mit den Hispaniern, sag' ich euch,
Die Wälschen alle taugen nichts.

Neumann.

Ei, ei!
So solltet ihr nicht sprechen, Kellermeister.
Es sind die ersten Generale drunter,
Auf die der Herzog just am meisten hält.

(Terzky kommt und holt das Papier ab, an den Tafeln entsteht eine Bewegung.)

Kellermeister (zu den Bedienten).

Der Generalleutnant steht auf. Gebt Acht!
Sie machen Aufbruch. Fort und rückt die Sessel!

(Die Bedienten eilen nach hinten. Ein Theil der Gäste kommt vorwärts.)

Sechster Auftritt.

Octavio Piccolomini kommt im Gespräch mit **Maradas**, und beide stellen sich ganz vorne hin auf eine Seite des Proscениums. Auf die entgegengesetzte Seite tritt **Max Piccolomini**, allein in sich gekehrt und ohne Antheil an der übrigen Handlung. Den mittlern Raum zwischen beiden, doch einige Schritte mehr zurück, erfüllen **Buttler, Isolani, Göz, Tiefenbach, Colalto** und bald darauf **Graf Terzky.**

Isolani

(während daß die Gesellschaft vorwärts kommt).

Gut' Nacht! — Gut' Nacht, Colalto — Generalleutnant,
Gut' Nacht! Ich sagte besser, guten Morgen.

Götz (zu Tiefenbach).
Herr Bruder, prosit Mahlzeit!

Tiefenbach.
Das war ein königliches Mahl!

Götz.
Ja, die Frau Gräfin
Versteht's. Sie lernt' es ihrer Schwieger ab,
Gott hab' sie selig! Das war eine Hausfrau!

Isolani (will weggehen).
Lichter! Lichter!

Terzky (kommt mit der Schrift zu Isolani).
Herr Bruder! Zwei Minuten noch. Hier ist
Noch was zu unterschreiben.

Isolani.
Unterschreiben,
So viel ihr wollt! Verschont mich nur mit Lesen.

Terzky.
Ich will euch nicht bemühn. Es ist der Eid,
Den ihr schon kennt. Nur einige Federstriche.
(Wie Isolani die Schrift dem Octavio hinreicht.)
Wie's kommt! Wen's eben trifft! Es ist kein Rang hier.
(Octavio durchläuft die Schrift mit anscheinender Gleichgültigkeit. Terzky beobachtet ihn von weitem.)

Götz (zu Terzky).
Herr Graf! Erlaubt mir, daß ich mich empfehle.

Terzky.
Eilt doch nicht so — Noch einen Schlaftrunk — He!
(Zu den Bedienten.)

Götz.
Bin's nicht im Stand.

Terzky.
Ein Spielchen.

Götz.
Excusiert mich.

Tiefenbach (setzt sich).
Vergebt, ihr Herrn. Das Stehen wird mir sauer.

Terzky.
Macht's euch bequem, Herr Generalfeldzeugmeister!

Tiefenbach.
Das Haupt ist frisch, der Magen ist gesund,
Die Beine aber wollen nicht mehr tragen.

Isolani (auf seine Corpulenz zeigend).
Ihr habt die Last auch gar zu groß gemacht.
(Octavio hat unterschrieben und reicht Terzky die Schrift, der sie dem Isolani gibt. Dieser geht an den Tisch, zu unterschreiben.)

Tiefenbach.
Der Krieg in Pommern hat mir's zugezogen,
Da mußten wir heraus in Schnee und Eis,
Das werd' ich wohl mein Lebtag nicht verwinden.

Götz.
Ja wohl! der Schwed' frug nach der Jahrszeit nichts.
(Terzky reicht das Papier an Don Maradas; dieser geht an den Tisch, zu unterschreiben.)

Octavio (nähert sich Buttlern).
Ihr liebt die Bacchusfeste auch nicht sehr,
Herr Oberster, ich hab' es wohl bemerkt,
Und würdet, däucht mir, besser euch gefallen
Im Toben einer Schlacht, als eines Schmauses.

Buttler.
Ich muß gestehn, 's ist nicht in meiner Art.

Octavio (zutraulich näher tretend).
Auch nicht in meiner, kann ich euch versichern,
Und mich erfreut's, sehr würd'ger Oberst Buttler,
Daß wir uns in der Denkart so begegnen.
Ein halbes Duzend guter Freunde höchstens
Um einen kleinen, runden Tisch, ein Gläschen
Tokaierwein, ein offnes Herz dabei
Und ein vernünftiges Gespräch — so lieb' ich's!

Buttler.
Ja, wenn man's haben kann, ich halt' es mit.
(Das Papier kommt an Buttlern, der an den Tisch geht, zu unterschreiben. Das Proscenium wird leer, so daß beide Piccolomini, jeder auf seiner Seite, allein stehen bleiben.)

Octavio
(nachdem er seinen Sohn eine Zeit lang aus der Ferne stillschweigend betrachtet, nähert sich ihm ein wenig).
Du bist sehr lange ausgeblieben, Freund.

Max (wendet sich schnell um, verlegen).
Ich — dringende Geschäfte hielten mich.

Octavio.
Doch, wie ich sehe, bist du noch nicht hier?

Max.
Du weißt, daß groß Gewühl mich immer still macht.

Octavio (rückt ihm noch näher).
Ich darf nicht wissen, was so lang dich aufhielt?
(Listig.) — Und Terzky weiß es doch.

Max.
Was weiß der Terzky?

Octavio (bedeutend).
Er war der einz'ge, der dich nicht vermißte.

Isolani
(der von weitem Acht gegeben, tritt dazu).
Recht, alter Vater! Fall' ihm ins Gepäck!
Schlag' die Quartier' ihm auf! es ist nicht richtig.

Terzky (kommt mit der Schrift).
Fehlt keiner mehr? Hat alles unterschrieben?

Octavio.
Es haben's alle.

Terzky (rufend).
Nun? Wer unterschreibt noch?

Buttler (zu Terzky).
Zähl' nach! Just dreißig Namen müssen's sein.

Terzky.
Ein Kreuz steht hier.

Tiefenbach.
Das Kreuz bin ich.

Isolani (zu Terzky).
Er kann nicht schreiben, doch sein Kreuz ist gut,
Und wird ihm honoriert von Jud und Christ.

Octavio (pressiert, zu Max).
Gehn wir zusammen, Oberst. Es wird spät.

Terzky.
Ein Piccolomini nur ist aufgeschrieben.

Isolani (auf Max zeigend).
Gebt Acht, es fehlt an diesem steinernen Gast,
Der uns den ganzen Abend nichts getaugt.

(Max empfängt aus Terzkys Händen das Blatt, in welches er gedankenlos hineinsieht.)

Siebenter Auftritt.

Die Vorigen. Illo kommt aus dem hintern Zimmer; er hat den goldnen Pokal in der Hand und ist sehr erhitzt; ihm folgen Götz und Buttler, die ihn zurückhalten wollen.

Illo.
Was wollt ihr? Laßt mich!

Götz und Buttler.
Illo, trinkt nicht mehr!

Illo
(geht auf den Octavio zu und umarmt ihn, trinkend).
Octavio, das bring' ich dir! Ersäuft
Sei aller Groll in diesem Bundestrunk!
Weiß wohl, du hast mich nie geliebt — Gott straf' mich,
Und ich dich auch nicht! Laß Vergangenes
Vergessen sein! Ich schätze dich unendlich,
(Ihn zu wiederholtenmalen küssend.)
Ich bin dein bester Freund, und, daß ihr's wißt!
Wer mir ihn eine falsche Katze schilt,
Der hat's mit mir zu thun.

Terzky (bei Seite).
Bist du bei Sinnen?
Bedenk' doch, Illo, wo du bist!

Illo (treuherzig).
Was wollt ihr, es sind lauter gute Freunde.
(Sich mit vergnügtem Gesicht im ganzen Kreise umsehend.)
Es ist kein Schelm hier unter uns, das freut mich.

Terzky (zu Buttler, dringend).
Nehmt ihn doch mit euch fort! Ich bitt' euch, Buttler.
(Buttler führt ihn an den Schenktisch).

Isolani
(zu Max, der bisher unverwandt, aber gedankenlos in das Papier gesehen).
Wird's bald, Herr Bruder? Hat Er's durchstudiert?

Max
(wie aus einem Traum erwachend).
Was soll ich?

Terzky und Isolani (zugleich).
Seinen Namen drunter setzen.
(Man sieht den Octavio ängstlich gespannt den Blick auf ihn richten.)

Max (gibt es zurück).
Laßt's ruhn bis morgen. Es ist ein Geschäft,
Hab' heute keine Fassung. Schickt mir's morgen.

Terzky.
Bedenk' Er doch —

Isolani.
Frisch! Unterschrieben! Was?
Er ist der Jüngste von der ganzen Tafel,
Wird ja allein nicht klüger wollen sein,
Als wir zusammen! Seh' er her! Der Vater
Hat auch, wir haben alle unterschrieben.

Terzky (zum Octavio).
Braucht euer Ansehn doch. Bedeutet ihn.

Octavio.
Mein Sohn ist mündig.

Illo (hat den Pokal auf den Schenktisch gesetzt).
Wovon ist die Rede?

Terzky.
Er weigert sich, das Blatt zu unterschreiben.

Max.
Es wird bis morgen ruhen können, sag' ich.

Illo.
Es kann nicht ruhn. Wir unterschrieben alle,
Und du mußt auch, du mußt dich unterschreiben.

Max.
Illo, schlaf wohl.

Illo.
Nein, so entkömmst du nicht!
Der Fürst soll seine Freunde kennen lernen.
(Es sammeln sich alle Gäste um die Beiden.)

Max.
Wie ich für ihn gesinnt bin, weiß der Fürst,
Es wissen's alle, und der Fratzen braucht's nicht.

Illo.
Das ist der Dank, das hat der Fürst davon,
Daß er die Wälschen immer vorgezogen!

Terzky
(in höchster Verlegenheit zu den Kommandeurs, die einen Auflauf machen).
Der Wein spricht aus ihm! Hört ihn nicht, ich bitt' euch.

Isolani (lacht).
Der Wein erfindet nichts, er schwatzt's nur aus.

Illo.
Wer nicht ist mit mir, der ist wider mich.
Die zärtlichen Gewissen! Wenn sie nicht
Durch eine Hinterthür, durch eine Klausel —

Terzky (fällt schnell ein).
Er ist ganz rasend, gebt nicht Acht auf ihn.

Illo (lauter schreiend).
Durch eine Klausel sich salvieren können.
Was Klausel? Hol der Teufel diese Klausel —

Max
(wird aufmerksam und sieht wieder in die Schrift).
Was ist denn hier so hoch Gefährliches?
Ihr macht mir Neugier, näher hinzuschaun.

Terzky (bei Seite zu Illo).
Was machst du Illo? Du verderbest uns!

Tiefenbach (zu Calatto).
Ich merkt' es wohl, vor Tische las man's anders.

Götz.
Es kam mir auch so vor.

Isolani.
Was ficht das mich an?
Wo andre Namen, kann auch meiner stehn.

Tiefenbach.
Vor Tisch war ein gewisser Vorbehalt
Und eine Klausel drinn von Kaisers Dienst.

Buttler (zu einem der Kommandeurs).
Schämt euch, ihr Herrn! Bedenkt, worauf es ankommt.
Die Frag' ist jetzt, ob wir den General
Behalten sollen oder ziehen lassen?
Man kann's so scharf nicht nehmen und genau.

Isolani (zu einem der Generale).
Hat sich der Fürst auch so verklausuliert,
Als er dein Regiment dir zugetheilt?

Terzky (zu Götz).
Und euch die Lieferungen, die an tausend
Pistolen euch in einem Jahre tragen?

Illo.
Spitzbuben selbst, die uns zu Schelmen machen!
Wer nicht zufrieden ist, der sag's! da bin ich!

Tiefenbach.
Nun, nun! Man spricht ja nur.

Max (hat gelesen und gibt das Papier zurück).
Bis morgen also!

Illo
(vor Wuth stammelnd und seiner nicht mehr mächtig, hält ihm mit der einen Hand die Schrift, mit der andern den Degen vor).
Schreib' — Judas!

Isolani.
Pfui, Illo!

Octavio. Terzky. Buttler (zugleich).
Degen weg!

Max
(ist ihm rasch in den Arm gefallen und hat ihn entwaffnet, zu Graf Terzky).
Bring' ihn zu Bette!

(Er geht ab. Illo, fluchend und scheltend, wird von einigen Kommandeurs gehalten. Unter allgemeinem Aufbruch fällt der Vorhang.)

Fünfter Aufzug.

Scene: Ein Zimmer in Piccolomini's Wohnung. Es ist Nacht.

Erster Auftritt.

Octavio Piccolomini. Kammerdiener leuchtet. Gleich darauf Max Piccolomini.

Octavio.
Sobald mein Sohn herein ist, weiset ihn
Zu mir — Was ist die Glocke?

Kammerdiener.
Gleich ist's Morgen.

Octavio.
Setzt euer Licht hieher — Wir legen uns
Nicht mehr zu Bette; ihr könnt schlafen gehn.
(Kammerdiener ab. Octavio geht nachdenkend durchs Zimmer. Max Piccolomini tritt auf, nicht gleich von ihm bemerkt, und sieht ihm einige Augenblicke schweigend zu.)

Max.
Bist du mir bös, Octavio? Weiß Gott,
Ich bin nicht schuld an dem verhaßten Streit.
— Ich sahe wohl, du hattest unterschrieben;
Was du gebilliget, das konnte mir
Auch recht sein — doch es war — du weißt — ich kann
In solchen Sachen nur dem eignen Licht,
Nicht fremdem folgen.

Octavio
(geht auf ihn zu und umarmt ihn).
Folg' ihm ferner auch,
Mein bester Sohn! Es hat dich treuer jetzt
Geleitet, als das Beispiel deines Vaters.

Max.
Erklär' dich deutlicher.

Octavio.
Ich werd' es thun.
Nach dem, was diese Nacht geschehen ist,
Darf kein Geheimniß bleiben zwischen uns.
(Nachdem beide sich niedergesetzt.)
Max, sage mir, was denkst du von dem Eid,
Den man zur Unterschrift uns vorgelegt?

Max.
Für etwas Unverfänglich's halt' ich ihn,
Obgleich ich dieses Förmliche nicht liebe.

Octavio.
Du hättest dich aus keinem andern Grunde
Der abgedrungnen Unterschrift geweigert?

Max.
Es war ein ernst Geschäft — ich war zerstreut —
Die Sache selbst erschien mir nicht so dringend —

Octavio.
Sei offen, Max. Du hattest keinen Argwohn.

Max.

Worüber Argwohn? Nicht den mindesten.

Octavio.

Dank's deinem Engel, Piccolomini!
Unwissend zog er dich zurück vom Abgrund.

Max.

Ich weiß nicht, was du meinst.

Octavio.

Ich will dir's sagen:
Zu einem Schelmstück solltest du den Namen
Hergeben, deinen Pflichten, deinem Eid
Mit einem einz'gen Federstrich entsagen.

Max (steht auf).

Octavio!

Octavio.

Bleib sitzen. Viel noch hast du
Von mir zu hören, Freund, hast Jahre lang
Gelebt in unbegreiflicher Verblendung.
Das schwärzeste Komplot entspinnet sich
Vor deinen Augen, eine Macht der Hölle
Umnebelt deiner Sinne hellen Tag —
Ich darf nicht länger schweigen, muß die Binde
Von deinen Augen nehmen.

Max.

Eh du sprichst,
Bedenk' es wohl! Wenn von Vermuthungen
Die Rede sein soll — ich fürchte fast,
Es ist nichts weiter — spare sie! Ich bin
Jetzt nicht gefaßt, sie ruhig zu vernehmen.

Octavio.

So ernsten Grund du hast, dies Licht zu fliehn,
So dringendern hab' ich, daß ich dir's gebe.
Ich konnte dich der Unschuld deines Herzens,
Dem eignen Urtheil ruhig anvertraun;
Doch deinem Herzen selbst seh' ich das Netz
Verderblich jetzt bereiten — Das Geheimniß,
(Ihn scharf mit den Augen fixierend.)
Das du vor mir verbirgst, entreißt mir meines.

Max

(versucht zu antworten, stockt aber und schlägt den Blick verlegen zu Boden).

Octavio (nach einer Pause).

So wisse denn! Man hintergeht dich — spielt
Aufs schändlichste mit dir und mit uns allen.
Der Herzog stellt sich an, als wollt' er die
Armee verlassen; und in dieser Stunde
Wird's eingeleitet, die Armee dem Kaiser
— Zu stehlen und dem Feinde zuzuführen!

Max.

Das Pfaffenmährchen kenn' ich, aber nicht
Aus deinem Mund erwartet' ich's zu hören.

Octavio.

Der Mund, aus dem du's gegenwärtig hörst,
Verbürget dir, es sei kein Pfaffenmährchen.

Max.

Zu welchem Rasenden macht man den Herzog!
Er könnte daran denken, dreißig tausend
Geprüfter Truppen, ehrlicher Soldaten,
Worunter mehr denn tausend Edelleute,
Von Eid und Pflicht und Ehre wegzulocken,
Zu einer Schurkenthat sie zu vereinen?

Octavio.

So was nichtswürdig Schändliches begehrt
Er keineswegs — Was er von uns will,
Führt einen weit unschuldigeren Namen.
Nichts will er, als dem Reich den Frieden schenken;
Und weil der Kaiser diesen Frieden haßt,
So will er ihn — er will ihn dazu zwingen!
Zufrieden stellen will er alle Theile
Und zum Ersatz für seine Mühe Böhmen,
Das er schon inne hat, für sich behalten.

Max.

Hat er's um uns verdient, Octavio,
Daß wir — wir so unwürdig von ihm denken?

Octavio.

Von unserm Denken ist hier nicht die Rede.
Die Sache spricht, die klarsten Beweise.
Mein Sohn! dir ist nicht unbekannt, wie schlimm
Wir mit dem Hofe stehn — doch von den Ränken,
Den Lügenkünsten hast du keine Ahnung,
Die man in Uebung setzte, Meuterei
Im Lager auszusäen. Aufgelöst
Sind alle Bande, die den Officier
An seinen Kaiser fesseln, den Soldaten
Vertraulich binden an das Bürgerleben.
Pflicht- und gesetzlos steht er gegenüber
Dem Staat gelagert, den er schützen soll,
Und drohet, gegen ihn das Schwert zu kehren.
Es ist so weit gekommen, daß der Kaiser
In diesem Augenblick vor seinen eignen
Armeen zittert — der Verräther Dolche
In seiner Hauptstadt fürchtet — seiner Burg;
Ja im Begriffe steht, die zarten Enkel
Nicht vor den Schweden, vor den Lutheranern
— Nein! vor den eignen Truppen wegzuflüchten.

Max.

Hör' auf! Du ängstigest, erschütterst mich.
Ich weiß, daß man vor leeren Schrecken zittert;
Doch wahres Unglück bringt der falsche Wahn.

Octavio.

Es ist kein Wahn. Der bürgerliche Krieg
Entbrennt, der unnatürlichste von allen,
Wenn wir nicht, schleunig rettend, ihm begegnen.
Der Obersten sind viele längst erkauft,
Der Subalternen Treue wankt; es wanken
Schon ganze Regimenter, Garnisonen.
Ausländern sind die Festungen vertraut,

Dem Schafgotsch, dem verdächtigen, hat man
Die ganze Mannschaft Schlesiens, dem Terzky
Fünf Regimenter, Reiterei und Fußvolk,
Dem Illo, Kinsky, Buttler, Isolan
Die bestmontierten Truppen übergeben.

Max.

Uns beiden auch.

Octavio.

Weil man uns glaubt zu haben.
Zu locken meint durch glänzende Versprechen.
So theilt er mir die Fürstenthümer Glatz
Und Sagan zu, und wohl seh' ich den Angel,
Womit man dich zu fangen denkt.

Max.

Nein! Nein!
Nein! sag' ich dir!

Octavio.

O, öffne doch die Augen!
Weßwegen, glaubst du, daß man uns nach Pilsen
Beorderte? Um mit uns Rath zu pflegen?
Wann hätte Friedland unsers Raths bedurft?
Wir sind berufen, uns ihm zu verkaufen,
Und weigern wir uns — Geisel ihm zu bleiben.
Deßwegen ist Graf Gallas weggeblieben —
Auch deinen Vater sähest du nicht hier,
Wenn höhre Pflicht ihn nicht gefesselt hielt.

Max.

Er hat es keinen Hehl, daß wir um seinetwillen
Hieher berufen sind — gestehet ein,
Er brauche unsers Arms, sich zu erhalten.
Er that so viel für uns, und so ist's Pflicht,
Daß wir jetzt auch für ihn was thun!

Octavio.

Und weißt du,
Was dieses ist, das wir für ihn thun sollen?
Des Illo trunkner Muth hat dir's verrathen.
Besinn' dich doch, was du gehört, gesehn.
Zeugt das verfälschte Blatt, die weggelassne,
So ganz entscheidungsvolle Klausel nicht,
Man wolle zu nichts Gutem uns verbinden?

Max.

Was mit dem Blatte diese Nacht geschehn,
Ist mir nichts weiter, als ein schlechter Streich
Von diesem Illo. Dies Geschlecht von Mäklern
Pflegt alles auf die Spitze gleich zu stellen.
Sie sehen, daß der Herzog mit dem Hof
Zerfallen ist, vermeinen ihm zu dienen,
Wenn sie den Bruch unheilbar nur erweitern.
Der Herzog, glaub' mir, weiß von all dem nichts.

Octavio.

Es schmerzt mich, deinen Glauben an den Mann,
Der dir so wohlgegründet scheint, zu stürzen.
Doch hier darf keine Schonung sein — du mußt
Maßregeln nehmen, schleunige, mußt handeln.
— Ich will dir also nur gestehn — daß alles,
Was ich dir jetzt vertraut, was so unglaublich
Dir scheint, daß — daß ich es aus seinem eignen
— Des Fürsten Munde habe.

Max (in heftiger Bewegung).

Nimmermehr!

Octavio.

Er selbst vertraute mir — was ich zwar längst
Auf anderm Weg schon in Erfahrung brachte:
Daß er zum Schweden wolle übergehn,
Und an der Spitze des verbundnen Heers
Den Kaiser zwingen wolle —

Max.

Er ist heftig,
Es hat der Hof empfindlich ihn beleidigt;
In einem Augenblick des Unmuths, sei's!
Mag er sich leicht einmal vergessen haben.

Octavio.

Bei kaltem Blute war er, als er mir
Dies eingestand; und weil er mein Erstaunen
Als Furcht auslegte, wies er im Vertraun
Mir Briefe vor, der Schweden und der Sachsen,
Die zu bestimmter Hilfe Hoffnung geben.

Max.

Es kann nicht sein! kann *nicht* sein! *kann* nicht sein!
Siehst du, daß es nicht kann! Du hättest ihm
Nothwendig deinen Abscheu ja gezeigt,
Er hätt' sich weisen lassen, oder du
— Du stündest nicht mehr lebend mir zur Seite!

Octavio.

Wohl hab' ich mein Bedenken ihm geäußert,
Hab' dringend, hab' mit Ernst ihn abgemahnt;
— Doch meinen Abscheu, meine innerste
Gesinnung hab' ich tief versteckt.

Max.

Du wärst
So falsch gewesen? Das sieht meinem Vater
Nicht gleich! Ich glaubte deinen Worten nicht,
Da du von *ihm* mir Böses sagtest; kann's
Noch wen'ger jetzt, da du dich selbst verleumdest.

Octavio.

Ich drängte mich nicht selbst in sein Geheimniß.

Max.

Aufrichtigkeit verdiente sein Vertraun.

Octavio.

Nicht würdig war er meiner Wahrheit mehr.

Max.

Noch minder würdig deiner war Betrug.

Octavio.

Mein bester Sohn! Es ist nicht immer möglich,
Im Leben sich so kinderrein zu halten,
Wie's uns die Stimme lehrt im Innersten.

In steter Nothwehr gegen arge List
Bleibt auch das redliche Gemüth nicht wahr —
Das eben ist der Fluch der bösen That,
Daß sie, fortzeugend, immer Böses muß gebären.
Ich klügle nicht, ich thue meine Pflicht;
Der Kaiser schreibt mir mein Betragen vor.
Wohl wär' es besser, überall dem Herzen
Zu folgen, doch darüber würde man
Sich manchen guten Zweck versagen müssen.
Hier gilt's, mein Sohn, dem Kaiser wohl zu dienen,
Das Herz mag dazu sprechen, was es will.

Max.

Ich soll dich heut nicht fassen, nicht verstehn.
Der Fürst, sagst du, entdeckte redlich dir sein Herz
Zu einem bösen Zweck, und du willst ihn
Zu einem guten Zweck betrogen haben!
Hör' auf! ich bitte dich — Du raubst den Freund
Mir nicht — Laß mich den Vater nicht verlieren!

Octavio

(unterdrückt seine Empfindlichkeit).

Noch weißt du alles nicht, mein Sohn! Ich habe
Dir noch was zu eröffnen.

(Nach einer Pause.)

Herzog Friedland
Hat seine Zurüstung gemacht. Er traut
Auf seine Sterne. Unbereitet denkt er uns
Zu überfallen — mit der sichern Hand
Meint er den goldnen Zirkel schon zu fassen.
Er irret sich — wir haben auch gehandelt.
Er faßt sein bös geheimnißvolles Schicksal.

Max.

Nichts Rasches, Vater! O, bei allem Guten
Laß dich beschwören. Keine Uebereilung!

Octavio.

Mit leisen Tritten schlich er seinen bösen Weg;
So leis' und schlau ist ihm die Rache nachgeschlichen.
Schon steht sie ungesehen, finster hinter ihm!
Ein Schritt nur noch, und schaudernd rühret er sie an.
— Du hast den Questenberg bei mir gesehn,
Noch kennst du nur sein öffentlich Geschäft,
Auch ein geheimes hat er mitgebracht,
Das bloß für mich war.

Max.

Darf ich's wissen?

Octavio.

Max!
— Des Reiches Wohlfahrt leg' ich mit dem Worte,
Des Vaters Leben dir in deine Hand.
Der Wallenstein ist deinem Herzen theuer,
Ein starkes Band der Liebe, der Verehrung
Knüpft seit der frühen Jugend dich an ihn —
Du nährst den Wunsch — O! laß mich immerhin
Vorgreifen deinem zögernden Vertrauen —
Die Hoffnung nährst du, ihm viel näher noch
Anzugehören.

Max.

Vater —

Octavio.

Deinem Herzen trau' ich,
Doch bin ich deiner Fassung auch gewiß?
Wirst du's vermögen, ruhigen Gesichts
Vor diesen Mann zu treten, wenn ich dir
Sein ganz Geschick nun anvertrauet habe?

Max.

Nachdem du seine Schuld mir anvertraut!

Octavio

(nimmt ein Papier aus der Schatulle und reicht es ihm hin).

Max.

Was? Wie? Ein offner kaiserlicher Brief.

Octavio.

Lies ihn.

Max (nachdem er einen Blick hineingeworfen).

Der Fürst verurtheilt und geächtet!

Octavio.

So ist's.

Max.

O, das geht weit! O unglücksvoller Irrthum!

Octavio.

Lies weiter! Faß dich!

Max

(nachdem er weiter gelesen, mit einem Blick des Erstaunens auf seinen Vater).

Wie? Was? Du? Du bist —

Octavio.

Bloß für den Augenblick — und bis der König
Von Ungarn bei dem Heer erscheinen kann,
Ist das Kommando mir gegeben —

Max.

Und glaubst du, daß du's ihm entreißen werdest?
Das denke ja nicht — Vater! Vater! Vater!
Ein unglückselig Amt ist dir geworden.
Dies Blatt hier — dieses! willst du geltend machen?
Den Mächtigen in seines Heeres Mitte,
Umringt von seinen Tausenden, entwaffnen?
Du bist verloren — du, wir alle sind's!

Octavio.

Was ich dabei zu wagen habe, weiß ich.
Ich stehe in der Allmacht Hand; sie wird
Das fromme Kaiserhaus mit ihrem Schilde
Bedecken und das Werk der Nacht zertrümmern.
Der Kaiser hat noch treue Diener; auch im Lager
Gibt es der braven Männer gnug, die sich
Zur guten Sache munter schlagen werden.
Die Treuen sind gewarnt, bewacht die andern;
Den ersten Schritt erwart' ich nur, sogleich —

Max.

Auf den Verdacht hin willst du rasch gleich handeln?

Octavio.

Fern sei vom Kaiser die Tyrannenweise!
Den Willen nicht, die That nur will er strafen.
Noch hat der Fürst sein Schicksal in der Hand —
Er lasse das Verbrechen unvollführt,
So wird man ihn still vom Kommando nehmen,
Er wird dem Sohne seines Kaisers weichen.
Ein ehrenvoll Exil auf seine Schlösser
Wird Wohlthat mehr, als Strafe für ihn sein.
Jedoch der erste offenbare Schritt —

Max.

Was nennst du einen solchen Schritt? Er wird
Nie einen bösen thun. Du aber könntest
(Du hast's gethan) den frömmsten auch mißdeuten.

Octavio.

Wie strafbar auch des Fürsten Zwecke waren,
Die Schritte, die er öffentlich gethan,
Verstatteten noch eine milde Deutung.
Nicht eher denk' ich dieses Blatt zu brauchen,
Bis eine That gethan ist, die unwidersprechlich
Den Hochverrath bezeugt und ihn verdammt.

Max.

Und wer soll Richter drüber sein?

Octavio.

— Du selbst.

Max.

O, dann bedarf es dieses Blattes nie,
Ich hab' dein Wort, du wirst nicht eher handeln,
Bevor du mich — mich selber überzeugt.

Octavio.

Ist's möglich? Noch — nach allem, was du weißt,
Kannst du an seine Unschuld glauben?

Max (lebhaft).

Dein Urtheil kann sich irren, nicht mein Herz.
(Gemäßigter fortfahrend.)
Der Geist ist nicht zu fassen, wie ein andrer.
Wie er sein Schicksal an die Sterne knüpft,
So gleicht er ihnen auch in wunderbarer,
Geheimer, ewig unbegriffner Bahn.
Glaub' mir, man thut ihm Unrecht. Alles wird
Sich lösen. Glänzend werden wir den Reinen
Aus diesem schwarzen Argwohn treten sehn.

Octavio.

Ich will's erwarten.

Zweiter Auftritt.

Die Vorigen. Der Kammerdiener. Gleich darauf ein Kourier.

Octavio.

Was gibt's?

Kammerdiener.

Ein Eilbot wartet vor der Thür.

Octavio.

So früh' am Tag! Wer ist's? Wo kommt er her?

Kammerdiener.

Das wollt' er mir nicht sagen.

Octavio.

Führ' ihn herein. Laß nichts davon verlauten.
(Kammerdiener ab. Kornet tritt ein.)
Seid ihr's, Kornet? Ihr kommt vom Grafen Gallas?
Gebt her den Brief.

Kornet.

Bloß mündlich ist mein Auftrag.
Der Generalleutnant traute nicht.

Octavio.

Was ist's?

Kornet.

Er läßt euch sagen — Darf ich frei hier sprechen?

Octavio.

Mein Sohn weiß alles.

Kornet.

Wir haben ihn.

Octavio.

Wen meint ihr?

Kornet.

Den Unterhändler, den Sesin!

Octavio (schnell).

Habt ihr?

Kornet.

Im Böhmerwald erwischt' ihn Hauptmann Mohrbrand
Vorgestern früh, als er nach Regensburg
Zum Schweden unterwegs war mit Depeschen.

Octavio.

Und die Depeschen —

Kornet.

Hat der Generalleutnant
Sogleich nach Wien geschickt mit dem Gefangnen.

Octavio.

Nun endlich! endlich! Das ist eine große Zeitung!
Der Mann ist uns ein kostbares Gefäß,
Das wicht'ge Dinge einschließt — Fand man viel?

Kornet.

An sechs Pakete mit Graf Terzky's Wappen.

Octavio.

Keins von des Fürsten Hand?

Kornet.

Nicht, daß ich wüßte.

Octavio.

Und der Sesina?

Kornet.

Der that sehr erschrocken,
Als man ihm sagt', es ginge nacher Wien.
Graf Altring aber sprach ihm guten Muth ein,
Wenn er nur alles wollte frei bekennen.

Octavio.

Ist Altringer bei eurem Herrn? Ich hörte,
Er läge krank zu Linz.

Kornet.

Schon seit drei Tagen
Ist er zu Frauenberg beim Generalleutnant.
Sie haben sechzig Fähnlein schon beisammen,
Erles'nes Volk, und lassen euch entbieten,
Daß sie von euch Befehle nur erwarten.

Octavio.

In wenig Tagen kann sich viel ereignen.
Wann müßt ihr fort?

Kornet.

Ich wart' auf eure Ordre.

Octavio.

Bleibt bis zum Abend.

Kornet.

Wohl. (Will gehen.)

Octavio.

Sah euch doch niemand?

Kornet.

Kein Mensch. Die Kapuziner ließen mich
Durch's Klosterpförtchen ein, so wie gewöhnlich.

Octavio.

Geht, ruht euch aus und haltet euch verborgen.
Ich denk' euch noch vor Abend abzufert'gen.
Die Sachen liegen der Entwicklung nah,
Und eh der Tag, der eben jetzt am Himmel
Verhängnißvoll heranbricht, untergeht,
Muß ein entscheidend Loos gefallen sein.

(Kornet geht ab.)

Dritter Auftritt.

Beide Piccolomini.

Octavio.

Was nun, mein Sohn? Jetzt werden wir bald klar sein,
— Denn alles, weiß ich, ging durch den Sesina.

Max

(der während des ganzen vorigen Auftritts in einem heftigen innern Kampf gestanden, entschlossen).

Ich will auf kürzerm Weg mir Licht verschaffen.
Leb wohl!

Octavio.

Wohin? Bleib' da!

Max.

Zum Fürsten.

Octavio (erschrickt.)

Was?

Max (zurückkommend).

Wenn du geglaubt, ich werde eine Rolle
In deinem Spiele spielen, hast du dich
In mir verrechnet. Mein Weg muß gerad sein.
Ich kann nicht wahr sein mit der Zunge, mit
Dem Herzen falsch — nicht zusehn, daß mir einer
Als seinem Freunde traut, und mein Gewissen
Damit beschwichtigen, daß er's auf seine
Gefahr thut, daß mein Mund ihn nicht belogen.
Wofür mich einer kauft, das muß ich sein.
— Ich geh' zum Herzog. Heut' noch werd' ich ihn
Auffordern, seinen Leumund vor der Welt
Zu retten, eure künstlichen Gewebe
Mit einem graden Schritte zu durchreißen.

Octavio.

Das wolltest du?

Max.

Das will ich. Zweifle nicht.

Octavio.

Ich habe mich in dir verrechnet, ja.
Ich rechnete auf einen weisen Sohn,
Der die wohlthät'gen Hände würde segnen,
Die ihn zurück vom Abgrund ziehn — und einen
Verblendeten entdeck' ich, den zwei Augen
Zum Thoren machten, Leidenschaft umnebelt,
Den selbst des Tages volles Licht nicht heilt.
Befrag' ihn! Geh! Sei unbesonnen gnug,
Ihm deines Vaters, deines Kaisers
Geheimniß preiszugeben. Nöth'ge mich
Zu einem lauten Bruche vor der Zeit!
Und jetzt, nachdem ein Wunderwerk des Himmels
Bis heute mein Geheimniß hat beschützt,
Des Argwohns helle Blicke eingeschläfert,
Laß mich's erleben, daß mein eigner Sohn
Mit unbedachtsam rasendem Beginnen
Der Staatskunst mühevolles Werk vernichtet.

Max.

O diese Staatskunst, wie verwünsch' ich sie!
Ihr werdet ihn durch eure Staatskunst noch
Zu einem Schritte treiben — Ja, ihr könntet ihn,
Weil ihr ihn schuldig wollt, noch schuldig machen.
O! das kann nicht gut endigen — und, mag sich's
Entscheiden, wie es will, ich sehe ahnend
Die unglückselige Entwicklung nahen. —
Denn dieser Königliche, wenn er fällt,
Wird eine Welt im Sturze mit sich reißen,
Und wie ein Schiff, das mitten auf dem Weltmeer
In Brand geräth mit einemmal, und berstend
Auffliegt und alle Mannschaft, die es trug,
Ausschüttet plötzlich zwischen Meer und Himmel,
Wird er uns alle, die wir an sein Glück
Befestigt sind, in seinen Fall hinabziehn.
Halte du es, wie du willst! Doch mir vergönne,
Daß ich auf meine Weise mich betrage.
Rein muß es bleiben zwischen mir und ihm,
Und eh der Tag sich neigt, muß sich's erklären,
Ob ich den Freund, ob ich den Vater soll entbehren.

(Indem er abgeht, fällt der Vorhang.)

Wallenstein.

Ein dramatisches Gedicht.

Zweiter Theil.

Wallensteins Tod.

Ein Trauerspiel in fünf Aufzügen.

Personen.

Wallenstein.
Octavio Piccolomini.
Max Piccolomini.
Terzky.
Illo.
Isolani.
Buttler.
Rittmeister Neumann.
Ein Adjutant.
Oberst Wrangel, von den Schweden gesendet.
Gordon, Kommandant von Eger.
Major Geraldin.

Deveroux, } Hauptleute in der Wallensteinischen Armee.
Macdonald, }
Schwedischer Hauptmann.
Eine Gesandtschaft von Kürassieren.
Bürgermeister von Eger.
Seni.
Herzogin von Friedland.
Gräfin Terzky.
Thekla.
Fräulein Neubrunn, Hofdame der Prinzessin.
von Rosenberg, Stallmeister der Prinzessin.
Dragoner. Bediente. Pagen. Volk.

Die Scene ist in den drei ersten Aufzügen zu Pilsen, in den zwei letzten zu Eger.

Erster Aufzug.

Ein Zimmer, zu astrologischen Arbeiten eingerichtet und mit Sphären, Karten, Quadranten und anderm astronomischen Geräthe versehen. Der Vorhang von einer Rotunde ist aufgezogen, in welcher die sieben Planetenbilder, jedes in einer Nische, seltsam beleuchtet, zu sehen sind. Seni beobachtet die Sterne, Wallenstein steht vor einer großen, schwarzen Tafel, auf welcher der Planetenaspect gezeichnet ist.

Erster Auftritt.

Wallenstein. Seni.

Wallenstein.

Laß es jetzt gut sein, Seni. Komm herab.
Der Tag bricht an, und Mars regiert die Stunde.
Es ist nicht gut mehr operieren. Komm!
Wir wissen gnug.

Seni.

Nur noch die Venus laß mich
Betrachten, Hoheit. Eben geht sie auf.
Wie eine Sonne glänzt sie in dem Osten.

Wallenstein.

Ja, sie ist jetzt in ihrer Erdennäh'
Und wirkt herab mit allen ihren Stärken.
(Die Figur auf der Tafel betrachtend.)
Glückseliger Aspect! So stellt sich endlich
Die große Drei verhängnißvoll zusammen,
Und beide Segenssterne, Jupiter
Und Venus, nehmen den verderblichen,
Den tück'schen Mars in ihre Mitte, zwingen

Kaulbach del. Stahlst. v. Steifensand in Düsseldorf

WALLENSTEIN'S TOD.

ERSTER AUFZUG, ERSTER AUFTRITT.

Druck v. Mederhäll

Den alten Schadenstifter mir zu dienen.
Denn lange war er feindlich mir gesinnt
Und schoß mit senkrecht — oder schräger Strahlung,
Bald im Gevierten, bald im Doppelschein,
Die rothen Blitze meinen Sternen zu
Und störte ihre segenvollen Kräfte.
Jetzt haben sie den alten Feind besiegt
Und bringen ihn am Himmel mir gefangen.

Seni.

Und beide große Lumina von keinem
Malefico beleidigt! Der Saturn
Unschädlich, machtlos, in cadente domo.

Wallenstein.

Saturnus Reich ist aus, der die geheime
Geburt der Dinge in dem Erdenschooß
Und in den Tiefen des Gemüths beherrscht,
Und über allem, was das Licht scheut, waltet.
Nicht Zeit ist's mehr, zu brüten und zu sinnen,
Denn Jupiter, der glänzende, regiert
Und zieht das dunkel zubereitete Werk
Gewaltig in das Reich des Lichts — Jetzt muß
Gehandelt werden, schleunig, eh die Glücks-
Gestalt mir wieder weglieht überm Haupt,
Denn stets in Wandlung ist der Himmelsbogen.

(Es geschehen Schläge an die Thür.)

Man pocht. Sieh, wer es ist.

Terzky (draußen).

Laß öffnen!

Wallenstein.

Es ist Terzky.
Was gibt's so Dringendes? Wir sind beschäftigt.

Terzky (draußen).

Leg' alles jetzt bei Seit', ich bitte dich.
Es leidet keinen Aufschub.

Wallenstein.

Oeffne, Seni.

(Indem jener dem Terzky aufmacht, zieht Wallenstein den Vorhang vor die Bilder.)

Zweiter Auftritt.

Wallenstein. Graf Terzky.

Terzky (tritt ein).

Vernahmst du's schon? Er ist gefangen, ist
Vom Gallas schon dem Kaiser ausgeliefert!

Wallenstein (zu Terzky).

Wer ist gefangen? Wer ist ausgeliefert?

Terzky.

Wer unser ganz Geheimniß weiß, um jede
Verhandlung mit den Schweden weiß und Sachsen,
Durch dessen Hände alles ist gegangen —

Wallenstein (zurückfahrend).

Sesin doch nicht? Sag' nein, ich bitte dich!

Terzky.

Grad' auf dem Weg nach Regensburg zum Schweden
Ergriffen ihn des Gallas Abgeschickte,
Der ihm schon lang die Fährte abgelauert.
Mein ganz Paket an Kinsky, Matthes Thurn,
An Oxenstirn, an Arnheim führt er bei sich;
Das alles ist in ihrer Hand, sie haben
Die Einsicht nun in alles, was geschehn.

Dritter Auftritt.

Vorige. Illo kommt.

Illo (zu Terzky).

Weiß er's?

Terzky.

Er weiß es.

Illo (zu Wallenstein).

Denkst du deinen Frieden
Nun noch zu machen mit dem Kaiser, sein
Vertraun zurückzurufen? Wär' es auch,
Du wolltest allen Planen jetzt entsagen.
Man weiß, was du gewollt hast. Vorwärts mußt du,
Denn rückwärts kannst du nun nicht mehr.

Terzky.

Sie haben Documente gegen uns
In Händen, die unwidersprechlich zeugen —

Wallenstein.

Von meiner Handschrift nichts. Dich straf' ich Lügen.

Illo.

So? Glaubst du wohl, was dieser da, dein Schwager,
In deinem Namen unterhandelt hat,
Das werde man nicht dir auf Rechnung setzen?
Dem Schweden soll sein Wort für deines gelten,
Und deinen Wiener Feinden nicht?

Terzky.

Du gabst nichts Schriftliches — Besinn' dich aber,
Wie weit du mündlich gingst mit dem Sesin.
Und wird er schweigen? Wenn er sich mit deinem
Geheimniß retten kann, wird er's bewahren?

Illo.

Das fällt dir selbst nicht ein! Und da sie nun
Berichtet sind, wie weit du schon gegangen,
Sprich, was erwartest du? Bewahren kannst du
Nicht länger dein Kommando, ohne Rettung
Bist du verloren, wenn du's niederlegst.

Wallenstein.

Das Heer ist meine Sicherheit. Das Heer
Verläßt mich nicht. Was sie auch wissen mögen,
Die Macht ist mein, sie müssen's niederschlucken;
— Und stell' ich Kaution für meine Treu',
So müssen sie sich ganz zufrieden geben.

Illo.

Das Heer ist dein; jetzt für den Augenblick
Ist's dein; doch zittre vor der langsamen,
Der stillen Macht der Zeit. Vor offenbarer
Gewalt beschützt dich heute noch und morgen
Der Truppen Gunst; doch gönnst du ihnen Frist,
Sie werden unvermerkt die gute Meinung,
Worauf du jetzo fußest, untergraben,
Dir einen um den andern listig stehlen —
Bis, wenn der große Erdstoß nun geschieht,
Der treulos mürbe Bau zusammenbricht.

Wallenstein.

Es ist ein böser Zufall!

Illo.

O! einen glücklichen will ich ihn nennen,
Hat er auf dich die Wirkung, die er soll,
Treibt dich zu schneller That — Der schwed'sche Oberst —

Wallenstein.

Er ist gekommen? Weißt du, was er bringt?

Illo.

Er will nur dir allein sich anvertraun.

Wallenstein.

Ein böser, böser Zufall — Freilich! freilich!
Sesina weiß zu viel und wird nicht schweigen.

Terzky.

Er ist ein böhmischer Rebell und Flüchtling,
Sein Hals ist ihm verwirkt; kann er sich retten
Auf deine Kosten, wird er Anstand nehmen?
Und wenn sie auf der Folter ihn befragen,
Wird er, der Weichling, Stärke gnug besitzen? —

Wallenstein (im Nachsinnen verloren).

Nicht herzustellen mehr ist das Vertraun.
Und mag ich handeln, wie ich will, ich werde
Ein Landsverräther ihnen sein und bleiben;
Und kehr' ich noch so ehrlich auch zurück
Zu meiner Pflicht, es wird mir nichts mehr helfen —

Illo.

Verderben wird es dich. Nicht deiner Treu',
Der Ohnmacht nur wird's zugeschrieben werden.

Wallenstein
(in heftiger Bewegung auf- und abgehend).

Wie? sollt' ich's nun im Ernst erfüllen müssen,
Weil ich zu frei gescherzt mit dem Gedanken?
Verflucht, wer mit dem Teufel spielt!

Illo.

Wenn's nur dein Spiel gewesen, glaube mir,
Du wirst's in schwerem Ernste büßen müssen.

Wallenstein.

Und müßt' ich's in Erfüllung bringen, jetzt,
Jetzt, da die Macht noch mein ist, müßt's geschehn.

Illo.

Wo möglich, eh sie von dem Schlage sich
In Wien besinnen und zuvor dir kommen —

Wallenstein (die Unterschriften betrachtend).

Das Wort der Generale hab' ich schriftlich —
Max Piccolomini steht nicht hier. Warum nicht?

Terzky.

Es war — er meinte —

Illo.

Bloßer Eigendünkel!
Es brauche das nicht zwischen dir und ihm.

Wallenstein.

Es braucht das nicht, er hat ganz Recht —
Die Regimenter wollen nicht nach Flandern,
Sie haben eine Schrift mir übersandt
Und widersetzen laut sich dem Befehl.
Der erste Schritt zum Aufruhr ist geschehn.

Illo.

Glaub' mir, du wirst sie leichter zu dem Feind,
Als zu dem Spanier hinüber führen.

Wallenstein.

Ich will doch hören, was der Schwede mir
Zu sagen hat.

Illo (pressiert).

Wollt ihr ihn rufen, Terzky?
Er steht schon draußen.

Wallenstein.

Warte noch ein wenig.
Es hat mich überrascht — es kam zu schnell —
Ich bin es nicht gewohnt, daß mich der Zufall
Blind waltend, finster herrschend mit sich führe.

Illo.

Hör' ihn für's erste nur, erwäg's nachher.

(Sie gehen.)

Vierter Auftritt.

Wallenstein, mit sich selbst redend.

Wär's möglich? Könnt' ich nicht mehr, wie ich wollte?
Nicht mehr zurück, wie mir's beliebt? Ich müßte
Die That vollbringen, weil ich sie gedacht,
Nicht die Versuchung von mir wies — das Herz
Genährt mit diesem Traum, auf ungewisse
Erfüllung hin die Mittel mir gespart,
Die Wege bloß mir offen hab' gehalten? —
Beim großen Gott des Himmels! Es war nicht
Mein Ernst, beschlossne Sache war es nie.
In dem Gedanken bloß gefiel ich mir;
Die Freiheit reizte mich und das Vermögen.
War's Unrecht, an dem Gaukelbilde mich
Der königlichen Hoffnung zu ergötzen?
Blieb in der Brust mir nicht der Wille frei,
Und sah ich nicht den guten Weg zur Seite,
Der mir die Rückkehr offen stets bewahrte?
Wohin denn seh' ich plötzlich mich geführt?

Bahnlos liegt's hinter mir, und eine Mauer
Aus meinen eignen Werken baut sich auf,
Die mir die Umkehr thürmend hemmt!
(Er bleibt tiefsinnig stehen.)
Strafbar erschein' ich, und ich kann die Schuld,
Wie ich's versuchen mag, nicht von mir wälzen;
Denn mich verklagt der Doppelsinn des Lebens,
Und — selbst der frommen Quelle reine That
Wird der Verdacht, schlimmdeutend, mir vergiften.
War ich, wofür ich gelte, der Verräther,
Ich hätte mir den guten Schein gespart,
Die Hülle hätt' ich dicht um mich gezogen,
Dem Unmuth Stimme nie geliehn. Der Unschuld,
Des unverführten Willens mir bewußt,
Gab ich der Laune Raum, der Leidenschaft —
Kühn war das Wort, weil es die That nicht war.
Jetzt werden sie, was planlos ist geschehn,
Weitsehend, planvoll mir zusammenknüpfen,
Und was der Zorn, und was der frohe Muth
Mich sprechen ließ im Ueberfluß des Herzens,
Zu künstlichem Gewebe mir vereinen
Und eine Klage furchtbar draus bereiten,
Dagegen ich verstummen muß. So hab' ich
Mit eignem Netz verderblich mich umstrickt,
Und nur Gewaltthat kann es reißend lösen.
(Wiederum still stehend.)
Wie anders! da des Muthes freier Trieb
Zur kühnen That mich zog, die rauh gebietend
Die Noth jetzt, die Erhaltung von mir heischt.
Ernst ist der Anblick der Nothwendigkeit.
Nicht ohne Schauder greift des Menschen Hand
In des Geschicks geheimnißvolle Urne.
In meiner Brust war meine That noch mein;
Einmal entlassen aus dem sichern Winkel
Des Herzens, ihrem mütterlichen Boden,
Hinausgegeben in des Lebens Fremde,
Gehört sie jenen tück'schen Mächten an,
Die keines Menschen Kunst vertraulich macht.
(Er macht heftige Schritte durchs Zimmer, dann bleibt er wieder sinnend stehen.)
Und was ist dein Beginnen? Hast du dir's
Auch redlich selbst bekannt? Du willst die Macht,
Die ruhig, sicher thronende erschüttern,
Die in verjährt geheiligtem Besitz,
In der Gewohnheit festgegründet ruht,
Die an der Völker frommen Kinderglauben
Mit tausend zähen Wurzeln sich befestigt.
Das wird kein Kampf der Kraft sein mit der Kraft,
Den fürcht' ich nicht. Mit jedem Gegner wag' ich's,
Den ich kann sehen und ins Auge fassen,
Der, selbst voll Muth, auch mir den Muth entflammt.
Ein unsichtbarer Feind ist's, den ich fürchte,
Der in der Menschenbrust mir widersteht,
Durch feige Furcht allein mir fürchterlich —
Nicht, was lebendig, kraftvoll sich verkündigt,
Ist das gefährlich Furchtbare. Das ganz
Gemeine ist's, das ewig Gestrige,
Was immer war und immer wiederkehrt,
Und morgen gilt, weil's heute hat gegolten!
Denn aus Gemeinem ist der Mensch gemacht,
Und die Gewohnheit nennt er seine Amme.
Weh dem, der an den würdig alten Hausrath
Ihm rührt, das theure Erbstück seiner Ahnen!
Das Jahr übt eine heiligende Kraft;
Was grau vor Alter ist, das ist ihm göttlich.
Sei im Besitze, und du wohnst im Recht,
Und heilig wird's die Menge dir bewahren.
(Zu dem Pagen, der hereintritt.)
Der schwed'sche Oberst? Ist er's? Nun, er komme.
(Page geht. Wallenstein hat den Blick nachdenkend auf die Thüre geheftet.)
Noch ist sie rein — noch! das Verbrechen kam
Nicht über diese Schwelle noch — So schmal ist
Die Grenze, die zwei Lebenspfade scheidet!

Fünfter Auftritt.

Wallenstein und Wrangel.

Wallenstein
(nachdem er einen forschenden Blick auf ihn geheftet).
Ihr nennt euch Wrangel?

Wrangel.
Gustav Wrangel, Oberst
Vom blauen Regimente Südermannland.

Wallenstein.
Ein Wrangel war's, der vor Stralsund viel Böses
Mir zugefügt, durch tapfre Gegenwehr
Schuld war, daß mir die Seestadt widerstanden.

Wrangel.
Das Werk des Elements, mit dem Sie kämpften,
Nicht mein Verdienst, Herr Herzog! Seine Freiheit
Vertheidigte mit Sturmes Macht der Belt,
Es sollte Meer und Land nicht Einem dienen.

Wallenstein.
Den Admiralshut riss't ihr mir vom Haupt.

Wrangel.
Ich komme, eine Krone drauf zu setzen.

Wallenstein
(winkt ihm, Platz zu nehmen, setzt sich).
Euer Kreditiv. Kommt ihr mit ganzer Vollmacht?

Wrangel (bedenklich).
Es sind so manche Zweifel noch zu lösen —

Wallenstein (nachdem er gelesen).
Der Brief hat Händ und Füß. Es ist ein klug
Verständig Haupt, Herr Wrangel, dem ihr dienet.

Es schreibt der Kanzler, er vollziehe nur
Den eignen Einfall des verstorbnen Königs,
Indem er mir zur böhm'schen Kron verhelfe.

Wrangel.

Er sagt, was wahr ist. Der Hochselige
Hat immer groß gedacht von euer Gnaden
Fürtrefflichem Verstand und Feldherrngaben,
Und stets der Herrschverständigste, beliebt' ihm
Zu sagen, sollte Herrscher sein und König.

Wallenstein.

Er durft' es sagen.

(Seine Hand vertraulich fassend.)

Aufrichtig, Oberst Wrangel — Ich war stets
Im Herzen auch gut schwedisch — Ei, das habt ihr
In Schlesien erfahren und bei Nürnberg.
Ich hatt' euch oft in meiner Macht und ließ
Durch eine Hinterthür euch stets entwischen.
Das ist's, was sie in Wien mir nicht verzeihn,
Was jetzt zu diesem Schritt mich treibt — Und weil
Nun unser Vortheil so zusammengeht,
So laßt uns zu einander auch ein recht
Vertrauen fassen.

Wrangel.

Das Vertrau'n wird kommen,
Hat jeder nur erst seine Sicherheit.

Wallenstein.

Der Kanzler, merk' ich, traut mir noch nicht recht.
Ja, ich gesteh's — Es liegt das Spiel nicht ganz
Zu meinem Vortheil. Seine Würden meint,
Wenn ich dem Kaiser, der mein Herr ist, so
Mitspielen kann, ich könn' das Gleiche thun
Am Feinde, und das *eine* wäre mir
Noch eher zu verzeihen, als das *andre*.
Ist das nicht eure Meinung auch, Herr Wrangel?

Wrangel.

Ich hab' hier bloß ein Amt und keine Meinung.

Wallenstein.

Der Kaiser hat mich bis zum Aeußersten
Gebracht. Ich kann ihm nicht mehr ehrlich dienen.
Zu meiner Sicherheit, aus Nothwehr thu' ich
Den harten Schritt, den mein Bewußtsein tadelt.

Wrangel.

Ich glaub's. So weit geht niemand, der nicht muß.

(Nach einer Pause.)

Was eure Fürstlichkeit bewegen mag,
Also zu thun an Ihrem Herrn und Kaiser,
Gebührt nicht uns zu richten und zu deuten.
Der Schwede ficht für seine gute Sach'
Mit seinem guten Degen und Gewissen,
Die Concurrenz ist, die Gelegenheit
Zu unsrer Gunst, im Krieg gilt jeder Vortheil,
Wir nehmen unbedenklich, was sich bietet;
Und wenn sich alles richtig so verhält —

Wallenstein.

Woran denn zweifelt man? An meinem Willen?
An meinen Kräften? Ich versprach dem Kanzler,
Wenn *er* mir sechzehntausend Mann vertraut,
Mit achtzehntausend von des Kaisers Heer
Dazu zu stoßen —

Wrangel.

Euer Gnaden sind
Bekannt für einen hohen Kriegesfürsten,
Für einen zweiten Attila und Pyrrhus.
Noch mit Erstaunen redet man davon,
Wie Sie vor Jahren, gegen Menschendenken,
Ein Heer wie aus dem Nichts hervorgerufen.
Jedennoch —

Wallenstein.

Dennoch?

Wrangel.

Seine Würden meint,
Ein leichter Ding doch möcht' es sein, mit Nichts
Ins Feld zu stellen sechzigtausend Krieger,
Als nur ein Sechzigtheil davon —

(Er hält inne.)

Wallenstein.

Nun was?
Nur frei heraus!

Wrangel.

Zum Treubruch zu verleiten.

Wallenstein.

Meint er? Er urtheilt wie ein Schwed' und wie
Ein Protestant. Ihr Lutherischen fechtet
Für eure Bibel; euch ist's um die Sach';
Mit eurem *Herzen* folgt ihr eurer Fahne. —
Wer zu dem Feinde läuft von *euch*, der hat
Mit zweien Herrn zugleich den Bund gebrochen.
Von all dem ist die Rede nicht bei uns —

Wrangel.

Herr Gott im Himmel! Hat man hier zu Lande
Denn keine Heimath, keinen Herd und Kirche?

Wallenstein.

Ich will euch sagen, wie das zugeht — Ja,
Der Oesterreicher *hat* ein Vaterland,
Und liebt's und hat auch Ursach es zu lieben.
Doch *dieses* Heer, das kaiserlich sich nennt,
Das hier in Böheim hauset, das hat keins;
Das ist der Auswurf fremder Länder, ist
Der aufgegebne Theil des Volks, dem nichts
Gehöret, als die allgemeine Sonne.
Und dieses böhm'sche Land, um das wir fechten,
Das hat kein Herz für seinen Herrn, den ihm
Der Waffen Glück, nicht eigne Wahl gegeben.
Mit Murren trägt's des Glaubens Tyrannei,
Die Macht hat's eingeschreckt, beruhigt nicht.
Ein glühend, rachvoll Angedenken lebt

Der Gräuel, die geschahn auf diesem Boden.
Und kann's der Sohn vergessen, daß der Vater
Mit Hunden in die Messe ward gehetzt?
Ein Volk, dem das geboten wird, ist schrecklich,
Es räche oder dulde die Behandlung.

Wrangel.

Der Adel aber und die Officiere?
Solch eine Flucht und Felonie, Herr Fürst,
Ist ohne Beispiel in der Welt Geschichten.

Wallenstein.

Sie sind auf jegliche Bedingung mein.
Nicht mir, den eignen Augen mögt ihr glauben.

(Er gibt ihm die Eidesformel. Wrangel durchliest sie und legt sie, nachdem er gelesen, schweigend auf den Tisch.)

Wie ist's? Begreift ihr nun?

Wrangel.

Begreif's, wer's kann!
Herr Fürst! Ich lass' die Maske fallen — Ja!
Ich habe Vollmacht, alles abzuschließen.
Es steht der Rheingraf nur vier Tagemärsche
Von hier mit fünfzehntausend Mann; er wartet
Auf Ordre nur, zu Ihrem Heer zu stoßen.
Die Ordre stell' ich aus, sobald wir einig.

Wallenstein.

Was ist des Kanzlers Forderung?

Wrangel (bedenklich).

Zwölf Regimenter gilt es, schwedisch Volk.
Mein Kopf muß dafür haften. Alles könnte
Zuletzt nur falsches Spiel —

Wallenstein (fährt auf).

Herr Schwede!

Wrangel (ruhig fortfahrend).

Muß demnach
Darauf bestehn, daß Herzog Friedland förmlich,
Unwiderruflich breche mit dem Kaiser,
Sonst ihm kein schwedisch Volk vertrauet wird.

Wallenstein.

Was ist die Forderung? Sagt's kurz und gut.

Wrangel.

Die span'schen Regimenter, die dem Kaiser
Ergeben, zu entwaffnen, Prag zu nehmen
Und diese Stadt, wie auch das Grenzschloß Eger,
Den Schweden einzuräumen.

Wallenstein.

Viel gefordert!
Prag! Sei's um Eger! Aber Prag? Geht nicht.
Ich leist' euch jede Sicherheit, die ihr
Vernünft'gerweise von mir fordern möget.
Prag aber — Böhmen — kann ich selbst beschützen.

Wrangel.

Man zweifelt nicht daran. Es ist uns auch
Nicht um's Beschützen bloß. Wir wollen Menschen
Und Geld umsonst nicht aufgewendet haben.

Wallenstein.

Wie billig.

Wrangel.

Und so lang, bis wir entschädigt,
Bleibt Prag verpfändet.

Wallenstein.

Traut ihr uns so wenig?

Wrangel (steht auf).

Der Schwede muß sich vorsehn mit dem Deutschen.
Man hat uns über's Ostmeer hergerufen;
Gerettet haben wir vom Untergang
Das Reich — mit unserm Blut des Glaubens Freiheit,
Die heil'ge Lehr' des Evangeliums
Versiegelt — Aber jetzt schon fühlet man
Nicht mehr die Wohlthat, nur die Last, erblickt
Mit scheelem Aug die Fremdlinge im Reiche
Und schickte gern mit einer Handvoll Geld
Uns heim in unsre Wälder. Nein! wir haben
Um Judas' Lohn, um klingend Gold und Silber,
Den König auf der Wahlstatt nicht gelassen!
So vieler Schweden adeliges Blut
Es ist um Gold und Silber nicht geflossen!
Und nicht mit magerm Lorbeer wollen wir
Zum Vaterland die Wimpel wieder lüften;
Wir wollen Bürger bleiben auf dem Boden,
Den unser König fallend sich erobert.

Wallenstein.

Helft den gemeinen Feind mir niederhalten,
Das schöne Grenzland kann euch nicht entgehn.

Wrangel.

Und liegt zu Boden der gemeine Feind,
Wer knüpft die neue Freundschaft dann zusammen?
Uns ist bekannt, Herr Fürst — wenn gleich der Schwede
Nichts davon merken soll — daß ihr mit Sachsen
Geheime Unterhandlung pflegt. Wer bürgt uns
Dafür, daß wir nicht Opfer der Beschlüsse sind,
Die man vor uns zu behlen nöthig achtet?

Wallenstein.

Wohl wählte sich der Kanzler seinen Mann,
Er hätt' mir keinen zähern schicken können.

(Aufstehend.)

Besinnt euch eines Bessern, Gustav Wrangel.
Von Prag nichts mehr.

Wrangel.

Hier endigt meine Vollmacht.

Wallenstein.

Euch meine Hauptstadt räumen! Lieber tret' ich
Zurück — zu meinem Kaiser.

Wrangel.

Wenn's noch Zeit ist.

Wallenstein.

Das steht bei mir, noch jetzt, zu jeder Stunde.

Wrangel.

Vielleicht vor wenig Tagen noch. Heut nicht mehr.
— Seit der Sesin gefangen sitzt, nicht mehr.

(Wie Wallenstein betroffen schweigt.)

Herr Fürst! Wir glauben, daß Sie's ehrlich meinen;
Seit gestern sind wir deß gewiß — Und nun
Dies Blatt uns für die Truppen bürgt, ist nichts,
Was dem Vertrauen noch im Wege stünde.
Prag soll uns nicht entzweien. Mein Herr Kanzler
Begnügt sich mit der Altstadt, euer Gnaden
Läßt er den Ratschin und die kleine Seite.
Doch Eger muß vor allem sich uns öffnen,
Eh' an Conjunction zu denken ist.

Wallenstein.

Euch also soll ich trauen, ihr nicht mir?
Ich will den Vorschlag in Erwägung ziehn.

Wrangel.

In keine gar zu lange, muß ich bitten.
Ins zweite Jahr schon schleicht die Unterhandlung;
Erfolgt auch diesmal nichts, so will der Kanzler
Auf immer sie für abgebrochen halten.

Wallenstein.

Ihr drängt mich sehr. Ein solcher Schritt will wohl
Bedacht sein.

Wrangel.

Eh man überhaupt dran denkt,
Herr Fürst! durch rasche That nur kann er glücken.

(Er geht ab.)

Sechster Auftritt.

Wallenstein. Terzky und Illo kommen zurück.

Illo.

Ist's richtig?

Terzky.

Seid ihr einig?

Illo.

Dieser Schwede
Ging ganz zufrieden fort. Ja, ihr seid einig.

Wallenstein.

Hört, noch ist nichts geschehn, und — wohl erwogen!
Ich will es lieber doch nicht thun.

Terzky.

Wie? Was ist das?

Wallenstein.

Von dieser Schweden Gnade leben,
Der Uebermüthigen? Ich trüg' es nicht.

Illo.

Kommst du als Flüchtling, ihre Hilf' erbettelnd?
Du bringest ihnen mehr, als du empfängst.

Wallenstein.

Wie war's mit jenem königlichen Bourbon,
Der seines Volkes Feinde sich verkaufte
Und Wunden schlug dem eignen Vaterland?
Fluch war sein Lohn, der Menschen Abscheu rächte
Die unnatürlich frevelhafte That.

Illo.

Ist das dein Fall?

Wallenstein.

Die Treue, sag' ich euch,
Ist jedem Menschen, wie der nächste Blutsfreund,
Als ihren Rächer fühlt er sich geboren.
Der Secten Feindschaft, der Parteien Wuth,
Der alte Neid, die Eifersucht macht Friede,
Was noch so wüthend ringt, sich zu zerstören,
Verträgt, vergleicht sich, den gemeinen Feind
Der Menschlichkeit, das wilde Thier zu jagen,
Das mordend einbricht in die sichre Hürde,
Worin der Mensch geborgen wohnt — denn ganz
Kann ihn die eigne Klugheit nicht beschirmen.
Nur an die Stirne setzt' ihm die Natur
Das Licht der Augen, fromme Treue soll
Den bloßgegebnen Rücken ihm beschützen.

Terzky.

Denk' von dir selbst nicht schlimmer, als der Feind,
Der zu der That die Hände freudig bietet.
So zärtlich dachte jener Karl auch nicht,
Der Oehm und Ahnherr dieses Kaiserhauses,
Der nahm den Bourbon auf mit offnen Armen,
Denn nur vom Nutzen wird die Welt regiert.

Siebenter Auftritt.

Gräfin Terzky zu den Vorigen.

Wallenstein.

Wer ruft euch? Hier ist kein Geschäft für Weiber.

Gräfin.

Ich komme, meinen Glückwunsch abzulegen.
— Komm' ich zu früh etwa? Ich will nicht hoffen.

Wallenstein.

Gebrauch' dein Ansehn, Terzky. Heiß' sie gehn.

Gräfin.

Ich gab den Böhmen einen König schon.

Wallenstein.

Er war darnach.

Gräfin (zu den andern).

Nun, woran liegt es? Sprecht!

Terzky.

Der Herzog will nicht.

Gräfin.

Will nicht, was er muß?

Illo.

An euch ist's jetzt. Versucht's, denn ich bin fertig,
Spricht man von Treue mir und von Gewissen.

Gräfin.

Wie? da noch alles lag in weiter Ferne,
Der Weg sich noch unendlich vor dir dehnte,
Da hattest du Entschluß und Muth — und jetzt,
Da aus dem Traume Wahrheit werden will,
Da die Vollbringung nahe, der Erfolg
Versichert ist, da fängst du an zu zagen?
Nur in Entwürfen bist du tapfer, feig
In Thaten? Gut! Gib deinen Feinden Recht!
Da eben ist es, wo sie dich erwarten.
Den Vorsatz glauben sie dir gern; sei sicher,
Daß sie's mit Brief und Siegel dir belegen!
Doch an die Möglichkeit der That glaubt keiner,
Da müßten sie dich fürchten und dich achten.
Ist's möglich? Da du so weit bist gegangen,
Da man das Schlimmste weiß, da dir die That
Schon als begangen zugerechnet wird,
Willst du zurückziehn und die Frucht verlieren?
Entworfen bloß ist's ein gemeiner Frevel,
Vollführt, ist's ein unsterblich Unternehmen;
Und wenn es glückt, so ist es auch verziehn,
Denn aller Ausgang ist ein Gottesurthel.

Kammerdiener (tritt herein).

Der Oberst Piccolomini.

Gräfin (schnell).

Soll warten.

Wallenstein.

Ich kann ihn jetzt nicht sehn. Ein andermal.

Kammerdiener.

Nur um zwei Augenblicke bittet er,
Er hab' ein dringendes Geschäft —

Wallenstein.

Wer weiß, was er uns bringt. Ich will doch hören.

Gräfin (lacht).

Wohl mag's ihm dringend sein. Du kannst's erwarten.

Wallenstein.

Was ist's?

Gräfin.

Du sollst es nachher wissen.
Jetzt denke dran, den Wrangel abzufert'gen.

(Kammerdiener geht.)

Wallenstein.

Wenn eine Wahl noch wäre — noch ein milderer
Ausweg sich fände — jetzt noch will ich ihn
Erwählen und das Aeußerste vermeiden.

Gräfin.

Verlangst du weiter nichts, ein solcher Weg
Liegt nah vor dir. Schick' diesen Wrangel fort!
Vergiß die alten Hoffnungen, wirf dein
Vergangnes Leben weg, entschließe dich
Ein neues anzufangen. Auch die Tugend
Hat ihre Helden, wie der Ruhm, das Glück.
Reis' hin nach Wien zum Kaiser stehndes Fußes,
Nimm eine volle Kasse mit, erklär',
Du hab'st der Diener Treue nur erproben,
Den Schweden bloß zum Besten haben wollen.

Illo.

Auch damit ist's zu spät. Man weiß zu viel.
Er würde nur das Haupt zum Todesblocke tragen.

Gräfin.

Das fürcht' ich nicht. Gesetzlich ihn zu richten,
Fehlt's an Beweisen; Willkür meiden sie.
Man wird den Herzog ruhig lassen ziehn.
Ich seh', wie alles kommen wird. Der König
Von Ungarn wird erscheinen, und es wird sich
Von selbst verstehen, daß der Herzog geht;
Nicht der Erklärung wird das erst bedürfen.
Der König wird die Truppen lassen schwören,
Und alles wird in seiner Ordnung bleiben.
An einem Morgen ist der Herzog fort.
Auf seinen Schlössern wird es nun lebendig,
Dort wird er jagen, baun, Gestüte halten,
Sich eine Hofstatt gründen, goldne Schlüssel
Austheilen, gastfrei große Tafel geben,
Und kurz, ein großer König sein — im Kleinen!
Und weil er klug sich zu bescheiden weiß,
Nichts wirklich mehr zu gelten, zu bedeuten,
Läßt man ihn scheinen, was er mag; er wird
Ein großer Prinz bis an sein Ende scheinen.
Ei nun! der Herzog ist dann eben auch
Der neuen Menschen einer, die der Krieg
Emporgebracht, ein übernächtiges
Geschöpf der Hofgunst, die mit gleichem Aufwand
Freiherrn und Fürsten macht.

Wallenstein (steht auf, heftig bewegt).

Zeigt einen Weg mir an aus diesem Drang,
Hilfreiche Mächte! einen solchen zeigt mir,
Den ich vermag zu gehn — Ich kann mich nicht,
Wie so ein Wortheld, so ein Tugendschwätzer,
An meinem Willen wärmen und Gedanken —
Nicht zu dem Glück, das mir den Rücken kehrt,
Großthuend sagen: Geh, ich brauch dich nicht!
Wenn ich nicht wirke mehr, bin ich vernichtet.
Nicht Opfer, nicht Gefahren will ich scheun,
Den letzten Schritt, den äußersten zu meiden;
Doch eh' ich sinke in die Nichtigkeit,
So klein aufhöre, der so groß begonnen,
Eh mich die Welt mit jenen Elenden
Verwechselt, die der Tag erschafft und stürzt,
Eh spreche Welt und Nachwelt meinen Namen
Mit Abscheu aus, und Friedland sei die Losung
Für jede fluchenswerthe That.

Gräfin.

Was ist denn hier so wider die Natur?
Ich kann's nicht finden, sage mir's — o, laß
Des Aberglaubens nächtliche Gespenster

Nicht deines hellen Geistes Meister werden!
Du bist des Hochverraths verklagt; ob mit,
Ob ohne Recht, ist jetzo nicht die Frage —
Du bist verloren, wenn du dich nicht schnell der Macht
Bedienst, die du besitzest — Ei! wo lebt denn
Das friedsame Geschöpf, das seines Lebens
Sich nicht mit allen Lebenskräften wehrt?
Was ist so kühn, das Nothwehr nicht entschuldigt?

Wallenstein.

Einst war mir dieser Ferdinand so huldreich;
Er liebte mich, er hielt mich werth, ich stand
Der Nächste seinem Herzen. Welchen Fürsten
Hat er geehrt, wie mich? — Und so zu enden!

Gräfin.

So treu bewahrst du jede kleine Gunst,
Und für die Kränkung hast du kein Gedächtniß?
Muß ich dich dran erinnern, wie man dir
Zu Regensburg die treuen Dienste lohnte?
Du hattest jeden Stand im Reich beleidigt;
Ihn groß zu machen, hattest du den Haß,
Den Fluch der ganzen Welt auf dich geladen;
Im ganzen Deutschland lebte dir kein Freund,
Weil du allein gelebt für deinen Kaiser.
An ihn bloß bieltest du bei jenem Sturme
Dich fest, der auf dem Regensburger Tag
Sich gegen dich zusammenzog — Da ließ er
Dich fallen! ließ dich fallen! dich, dem Bayern,
Dem Uebermüthigen, zum Opfer, fallen!
Sag' nicht, daß die zurückgegebne Würde
Das erste, schwere Unrecht ausgesöhnt.
Nicht wahrlich guter Wille stellte dich,
Dich stellte das Gesetz der herben Noth
An diesen Platz, den man dir gern verweigert.

Wallenstein.

Nicht ihrem guten Willen, das ist wahr,
Noch seiner Neigung dank' ich dieses Amt.
Mißbrauch' ich's, so mißbrauch' ich kein Vertrauen.

Gräfin.

Vertrauen? Neigung? — Man bedurfte deiner!
Die ungestüme Presserin, die Noth,
Der nicht mit hohlen Namen, Figuranten
Gedient ist, die die That will, nicht das Zeichen,
Den Größten immer aufsucht und den Besten,
Ihn an das Ruder stellt, und müßte sie ihn
Aufgreifen aus dem Pöbel selbst — die setzte dich
In dieses Amt und schrieb dir die Bestallung.
Denn lange, bis es nicht mehr kann, behilft
Sich dies Geschlecht mit feilen Sklavenseelen
Und mit den Drahtmaschinen seiner Kunst —
Doch wenn das Aeußerste ihm nahe tritt,
Der hohle Schein es nicht mehr thut, da fällt
Es in die starken Hände der Natur,
Des Riesengeistes, der nur sich gehorcht,
Nichts von Verträgen weiß und nur auf ihre
Bedingung, nicht auf seine, mit ihm handelt.

Wallenstein.

Wahr ist's! Sie sahn mich immer, wie ich bin,
Ich hab' sie in dem Kaufe nicht betrogen,
Denn nie hielt ich's der Mühe werth, die kühn
Umgreifende Gemüthsart zu verbergen.

Gräfin.

Vielmehr — du hast dich furchtbar stets gezeigt.
Nicht du, der stets sich selber treu geblieben,
Die haben Unrecht, die dich fürchteten,
Und doch die Macht dir in die Hände gaben.
Denn Recht hat jeder eigene Charakter,
Der übereinstimmt mit sich selbst; es gibt
Kein andres Unrecht, als den Widerspruch.
Warst du ein andrer, als du vor acht Jahren
Mit Feuer und Schwert durch Deutschlands Kreise zogst,
Die Geißel schwangest über alle Länder,
Hohn spracheſt allen Ordnungen des Reichs,
Der Stärke fürchterliches Recht nur übtest
Und jede Landeshoheit niedertratst,
Um deines Sultans Herrschaft auszubreiten?
Da war es Zeit, den stolzen Willen dir
Zu brechen, dich zur Ordnung zu verweisen!
Doch wohl gefiel dem Kaiser, was ihm nützte,
Und schweigend drückt' er diesen Freveltaten
Sein kaiserliches Siegel auf. Was damals
Gerecht war, weil du's für ihn thatst, ist's heute
Auf einmal schändlich, weil es gegen ihn
Gerichtet wird?

Wallenstein (aufstehend).

Von dieser Seite sah ich's nie — Ja! Dem
Ist wirklich so. Es übte dieser Kaiser
Durch meinen Arm im Reiche Thaten aus,
Die nach der Ordnung nie geschehen sollten.
Und selbst den Fürstenmantel, den ich trage,
Verdank' ich Diensten, die Verbrechen sind.

Gräfin.

Gestehe denn, daß zwischen dir und ihm
Die Rede nicht kann sein von Pflicht und Recht,
Nur von der Macht und der Gelegenheit!
Der Augenblick ist da, wo du die Summe
Der großen Lebensrechnung ziehen sollst,
Die Zeichen stehen sieghaft über dir,
Glück winken die Planeten dir herunter
Und rufen: Es ist an der Zeit! Hast du
Dein Lebenlang umsonst der Sterne Lauf
Gemessen? — den Quadranten und den Zirkel
Geführt? — den Zodiak, die Himmelskugel
Auf diesen Wänden nachgeahmt, um dich herum
Gestellt in stummen, ahnungsvollen Zeichen
Die sieben Herrscher des Geschicks,
Nur um ein eitles Spiel damit zu treiben?

Führt alle diese Zurüstung zu nichts,
Und ist kein Mark in dieser hohlen Kunst,
Daß sie dir selbst nichts gilt, nichts über dich
Vermag im Augenblicke der Entscheidung?

Wallenstein

(ist während dieser letzten Rede mit heftig arbeitendem Gemüth auf- und abgegangen, und steht jetzt plötzlich still, die Gräfin unterbrechend).

Ruft mir den Wrangel, und es sollen gleich
Drei Boten satteln.

Illo.

Nun, gelobt sei Gott!

(Eilt hinaus.)

Wallenstein.

Es ist sein böser Geist und meiner. Ihn
Straft er durch mich, das Werkzeug seiner Herrschsucht,
Und ich erwart' es, daß der Rache Stahl
Auch schon für meine Brust geschliffen ist.
Nicht hoffe, wer des Drachen Zähne sä't,
Erfreuliches zu ernten. Jede Unthat
Trägt ihren eignen Racheengel schon,
Die böse Hoffnung, unter ihrem Herzen.
Er kann mir nicht mehr traun, — so kann ich auch
Nicht mehr zurück. Geschehe denn, was muß.
Recht stets behält das Schicksal, denn das Herz
In uns ist sein gebietrischer Vollzieher.

(Zu Terzky.)

Bring' mir den Wrangel in mein Kabinet,
Die Boten will ich selber sprechen. Schickt
Nach dem Octavio!

(Zur Gräfin, welche eine triumphierende Miene macht.)

Frohlocke nicht!
Denn eifersüchtig sind des Schicksals Mächte.
Voreilig Jauchzen greift in ihre Rechte.
Den Samen legen wir in ihre Hände,
Ob Glück, ob Unglück aufgeht, lehrt das Ende.

(Indem er abgeht, fällt der Vorhang.)

Zweiter Aufzug.

Ein Zimmer.

Erster Auftritt.

Wallenstein. Octavio Piccolomini. Bald darauf Max Piccolomini.

Wallenstein.

Mir meldet er aus Linz, er läge krank;
Doch hab' ich sichre Nachricht, daß er sich
Zu Frauenberg versteckt beim Grafen Gallas.
Nimm beide fest und schick' sie mir hieher.
Du übernimmst die spanischen Regimenter,
Machst immer Anstalt und bist niemals fertig,
Und treiben sie dich, gegen mich zu ziehn,
So sagst du Ja, und bleibst gefesselt stehn.
Ich weiß, daß dir ein Dienst damit geschieht,
In diesem Spiel dich müßig zu verhalten.
Du rettest gern, so lang du kannst, den Schein;
Extreme Schritte sind nicht deine Sache,
Drum hab' ich diese Rolle für dich ausgesucht;
Du wirst mir durch dein Nichtsthun diesesmal
Am nützlichsten — Erklärt sich unterdessen
Das Glück für mich, so weißt du, was zu thun.

(Max Piccolomini tritt ein.)

Jetzt, Alter, geh'. Du mußt heut Nacht noch fort.
Nimm meine eignen Pferde. — Diesen da
Behalt' ich hier — Macht's mit dem Abschied kurz!
Wir werden uns ja, denk' ich, alle froh
Und glücklich wiedersehn.

Octavio (zu seinem Sohn).

Wir sprechen uns noch.

(Geht ab.)

Zweiter Auftritt.

Wallenstein. Max Piccolomini.

Max (nähert sich ihm).

Mein General —

Wallenstein.

Der bin ich nicht mehr,
Wenn du des Kaisers Officier dich nennst.

Max.

So bleibt's dabei, du willst das Heer verlassen?

Wallenstein.

Ich hab' des Kaisers Dienst entsagt.

Max.

Und willst das Heer verlassen?

Wallenstein.

Vielmehr hoff' ich,
Mir's enger noch und fester zu verbinden.

(Er setzt sich.)

Ja, Max. Nicht eher wollt' ich dir's eröffnen,
Als bis des Handelns Stunde würde schlagen.
Der Jugend glückliches Gefühl ergreift
Das Rechte leicht, und eine Freude ist's,
Das eigne Urtheil prüfend auszuüben,
Wo das Exempel rein zu lösen ist.
Doch, wo von zwei gewissen Uebeln eins
Ergriffen werden muß, wo sich das Herz
Nicht ganz zurückbringt aus dem Streit der Pflichten,
Da ist es Wohlthat, keine Wahl zu haben,
Und eine Gunst ist die Nothwendigkeit.
— Die ist vorhanden. Blicke nicht zurück.
Es kann dir nichts mehr helfen. Blicke vorwärts!
Urtheile nicht! Bereite dich, zu handeln!
— Der Hof hat meinen Untergang beschlossen,
Drum bin ich Willens, ihm zuvor zu kommen.

— Wir werden mit den Schweden uns verbinden.
Sehr wackre Leute ſind's und gute Freunde.
(Hält ein, Piccolominis Antwort erwartend.)
— Ich hab' dich überraſcht. Antwort' mir nicht.
Ich will dir Zeit vergönnen, dich zu faſſen.
(Er ſteht auf und geht nach hinten. Max ſteht lange unbeweglich, in den heftigſten Schmerz verſetzt, wie er eine Bewegung macht, kommt Wallenſtein zurück und ſtellt ſich vor ihn.)

Max.

Mein General! — Du machſt mich heute mündig.
Denn bis auf dieſen Tag war mir's erſpart,
Den Weg mir ſelbſt zu finden und die Richtung.
Dir folgt' ich unbedingt. Auf dich nur braucht' ich
Zu ſehn und war des rechten Pfads gewiß.
Zum erſtenmale heut verweiſeſt du
Mich an mich ſelbſt und zwingſt mich, eine Wahl
Zu treffen zwiſchen dir und meinem Herzen.

Wallenſtein.

Sanft wiegte dich bis heute dein Geſchick,
Du konnteſt ſpielend deine Pflichten üben,
Jedwedem ſchönen Trieb Genüge thun,
Mit ungetheiltem Herzen immer handeln.
So kann's nicht ferner bleiben. Feindlich ſcheiden
Die Wege ſich. Mit Pflichten ſtreiten Pflichten.
Du mußt Partei ergreifen in dem Krieg,
Der zwiſchen deinem Freund und deinem Kaiſer
Sich jetzt entzündet.

Max.

Krieg! Iſt das der Name?
Der Krieg iſt ſchrecklich, wie des Himmels Plagen,
Doch er iſt gut, iſt ein Geſchick, wie ſie.
Iſt das ein guter Krieg, den du dem Kaiſer
Bereiteſt mit des Kaiſers eignem Heer?
O Gott des Himmels, was iſt das für eine
Veränderung! Ziemt ſolche Sprache mir
Mit dir, der, wie der feſte Stern des Pols,
Mir als die Lebensregel vorgeſchienen!
O, welchen Riß erregſt du mir im Herzen!
Der alten Ehrfurcht eingewachſ'nen Trieb
Und des Gehorſams heilige Gewohnheit
Soll ich verſagen lernen deinem Namen?
Nein, wende nicht dein Angeſicht zu mir!
Es war mir immer eines Gottes Antlitz,
Kann über mich nicht gleich die Macht verlieren;
Die Sinne ſind in deinen Banden noch,
Hat gleich die Seele blutend ſich befreit!

Wallenſtein.

Max, hör' mich an.

Max.

O, thu' es nicht! Thu's nicht!
Sieh, deine reinen, edeln Züge wiſſen
Noch nichts von dieſer unglückſel'gen That.
Bloß deine Einbildung befleckte ſie,
Die Unſchuld will ſich nicht vertreiben laſſen
Aus deiner hoheitblickenden Geſtalt.
Wirf ihn heraus, den ſchwarzen Fleck, den Feind.
Ein böſer Traum bloß iſt es dann geweſen,
Der jede ſichre Tugend warnt. Es mag
Die Menſchheit ſolche Augenblicke haben;
Doch ſiegen muß das glückliche Gefühl.
Nein, du wirſt ſo nicht endigen. Das würde
Verrufen bei den Menſchen jede große
Natur und jedes mächtige Vermögen;
Recht geben würd' es dem gemeinen Wahn,
Der nicht an Edles in der Freiheit glaubt,
Und nur der Ohnmacht ſich vertrauen mag.

Wallenſtein.

Streng wird die Welt mich tadeln, ich erwart' es.
Mir ſelbſt ſchon ſagt' ich, was du ſagen kannſt.
Wer miede nicht, wenn er's umgehen kann,
Das Aeußerſte! Doch hier iſt keine Wahl,
Ich muß Gewalt ausüben oder leiden —
So ſteht der Fall. Nichts anders bleibt mir übrig.

Max.

Sei's denn! Behaupte dich in deinem Poſten
Gewaltſam, widerſetze dich dem Kaiſer,
Wenn's ſein muß, treib's zur offenen Empörung,
Nicht loben werd' ich's, doch ich kann's verzeihn,
Will, was ich nicht gut heiße, mit dir theilen.
Nur — zum Verräther werde nicht! Das Wort
Iſt ausgeſprochen, zum Verräther nicht!
Das iſt kein überſchrittnes Maß, kein Fehler,
Wohin der Muth verirrt in ſeiner Kraft.
O, das iſt ganz was anders — das iſt ſchwarz,
Schwarz, wie die Hölle!

Wallenſtein

(mit finſterm Stirnfalten, doch gemäßigt).

Schnell fertig iſt die Jugend mit dem Wort,
Das ſchwer ſich handhabt, wie des Meſſers Schneide;
Aus ihrem heißen Kopfe nimmt ſie keck
Der Dinge Maß, die nur ſich ſelber richten.
Gleich heißt ihr alles ſchändlich oder würdig,
Bös oder gut — und was die Einbildung
Phantaſtiſch ſchleppt in dieſen dunkeln Namen,
Das bürdet ſie den Sachen auf und Weſen.
Eng iſt die Welt, und das Gehirn iſt weit.
Leicht bei einander wohnen die Gedanken,
Doch hart im Raume ſtoßen ſich die Sachen;
Wo eines Platz nimmt, muß das andre rücken,
Wer nicht vertrieben ſein will, muß vertreiben;
Da herrſcht der Streit, und nur die Stärke ſiegt.
— Ja, wer durchs Leben gehet ohne Wunſch,
Sich jeden Zweck verſagen kann, der wohnt
Im leichten Feuer mit dem Salamander,
Und hält ſich rein im reinen Element.
Mich ſchuf aus gröberm Stoffe die Natur,
Und zu der Erde zieht mich die Begierde.

Dem bösen Geist gehört die Erde, nicht
Dem guten. Was die Göttlichen uns senden
Von oben, sind nur allgemeine Güter;
Ihr Licht erfreut, doch macht es keinen reich,
In ihrem Staat erringt sich kein Besitz.
Den Edelstein, das allgeschätzte Gold
Muß man den falschen Mächten abgewinnen,
Die unterm Tage schlimmgeartet hausen.
Nicht ohne Opfer macht man sie geneigt,
Und keiner lebet, der aus ihrem Dienst
Die Seele hätte rein zurückgezogen.

Max (mit Bedeutung).

O, fürchte, fürchte diese falschen Mächte!
Sie halten nicht Wort! Es sind Lügengeister,
Die dich berückend in den Abgrund ziehn.
Trau' ihnen nicht! Ich warne dich — O, kehre
Zurück zu deiner Pflicht! Gewiß, du kannst's!
Schick' mich nach Wien. Ja, thue das. Laß mich,
Mich deinen Frieden machen mit dem Kaiser.
Er kennt dich nicht, ich aber kenne dich,
Er soll dich sehn mit meinem reinen Auge,
Und sein Vertrauen bring' ich dir zurück.

Wallenstein.

Es ist zu spät. Du weißt nicht, was geschehn.

Max.

Und wär's zu spät — und wär' es auch so weit,
Daß ein Verbrechen nur vom Fall dich rettet,
So falle! falle würdig, wie du standst.
Verliere das Kommando. Geh' vom Schauplatz.
Du kannst's mit Glanze, thu's mit Unschuld auch.
— Du hast für andre viel gelebt, leb' endlich
Einmal dir selber! Ich begleite dich,
Mein Schicksal trenn' ich nimmer von dem deinen —

Wallenstein.

Es ist zu spät. Indem du deine Worte
Verlierst, ist schon ein Meilenzeiger nach dem andern
Zurückgelegt von meinen Eilenden,
Die mein Gebot nach Prag und Eger tragen.
— Ergib dich drein. Wir handeln, wie wir müssen.
So laß uns das Nothwendige mit Würde,
Mit festem Schritte thun — Was thu' ich Schlimmres
Als jener Cäsar that, deß Name noch
Bis heut das Höchste in der Welt benennet?
Er führte wider Rom die Legionen,
Die Rom ihm zur Beschützung anvertraut.
Warf er das Schwert von sich, er war verloren,
Wie ich es wär', wenn ich entwaffnete.
Ich spüre was in mir von seinem Geist.
Gib mir sein Glück! Das andre will ich tragen.

(Max, der bisher in einem schmerzvollen Kampfe gestanden, geht schnell ab. Wallenstein sieht ihm verwundert und betroffen nach, und steht in tiefe Gedanken verloren.)

Dritter Auftritt.

Wallenstein. Terzky. Gleich darauf **Illo.**

Terzky.

Max Piccolomini verließ dich eben?

Wallenstein.

Wo ist der Wrangel?

Terzky.

Fort ist er.

Wallenstein.

So eilig?

Terzky.

Es war, als ob die Erd' ihn eingeschluckt.
Er war kaum von dir weg, als ich ihm nachging,
Ich hatt' ihn noch zu sprechen, — doch weg war er,
Und niemand wußte mir von ihm zu sagen.
Ich glaub' es ist der Schwarze selbst gewesen,
Ein Mensch kann nicht auf einmal so verschwinden.

Illo (kommt).

Ist's wahr, daß du den Alten willst verschicken?

Terzky.

Wie? Den Octavio! Wo denkst du hin?

Wallenstein.

Er geht nach Frauenberg, die spanischen
Und wälschen Regimenter anzuführen.

Terzky.

Das wolle Gott nicht, daß du das vollbringst!

Illo.

Dem Falschen willst du Kriegsvolk anvertrauen?
Ihn aus den Augen lassen, grade jetzt,
In diesem Augenblicke der Entscheidung?

Terzky.

Das wirst du nicht thun. Nein, um alles nicht!

Wallenstein.

Seltsame Menschen seid ihr.

Illo.

O, nur diesmal
Gib unsrer Warnung nach. Laß ihn nicht fort.

Wallenstein.

Und warum soll ich ihm dies einemal
Nicht trauen, da ich's stets gethan? Was ist geschehn,
Das ihn um meine gute Meinung brächte?
Aus eurer Grille, nicht der meinen, soll ich
Mein alt erprobtes Urtheil von ihm ändern?
Denkt nicht, daß ich ein Weib sei. Weil ich ihm
Getraut bis heut', will ich auch heut' ihm trauen.

Terzky.

Muß es denn der just sein? Schick' einen andern!

Wallenstein.

Der muß es sein, den hab' ich mir erlesen.
Er taugt zu dem Geschäft, drum gab ich's ihm.

Illo.

Weil er ein Wälscher ist, drum taugt er dir.

Wallenstein.

Weiß wohl, ihr war't den beiden nie gewogen,
Weil ich sie achte, liebe, euch und andern
Vorziehe sichtbarlich, wie sie's verdienen,
Drum sind sie euch ein Dorn im Auge! Was
Geht euer Neid mich an und mein Geschäft?
Daß ihr sie haßt, das macht sie mir nicht schlechter.
Liebt oder haßt einander, wie ihr wollt!
Ich lasse jedem seinen Sinn und Neigung,
Weiß doch, was mir ein jeder von euch gilt.

Illo.

Er geht nicht ab — müßt' ich die Räder ihm am Wagen
Zerschmettern lassen.

Wallenstein.

Mäßige dich, Illo!

Terzky.

Der Questenberger, als er hier gewesen,
Hat stets zusammen auch gesteckt mit ihm.

Wallenstein.

Geschah mit meinem Wissen und Erlaubniß.

Terzky.

Und daß geheime Boten an ihn kommen
Vom Gallas, weiß ich auch.

Wallenstein.

Das ist nicht wahr.

Illo.

O, du bist blind mit deinen sehenden Augen!

Wallenstein.

Du wirst mir meinen Glauben nicht erschüttern,
Der auf die tiefste Wissenschaft sich baut.
Lügt er, dann ist die ganze Sternkunst Lüge.
Denn wißt, ich hab' ein Pfand vom Schicksal selbst,
Daß er der treuste ist von meinen Freunden.

Illo.

Hast du auch eins, daß jenes Pfand nicht lüge?

Wallenstein.

Es gibt im Menschenleben Augenblicke,
Wo er dem Weltgeist näher ist als sonst,
Und eine Frage frei hat an das Schicksal.
Solch ein Moment war's, als ich in der Nacht,
Die vor der Lützner Action vorherging,
Gedankenvoll an einen Baum gelehnt,
Hinaus sah in die Ebene. Die Feuer
Des Lagers brannten düster durch den Nebel,
Der Waffen dumpfes Rauschen unterbrach,
Der Runden Ruf einförmig nur die Stille.
Mein ganzes Leben ging, vergangenes
Und künftiges, in diesem Augenblick
An meinem inneren Gesicht vorüber,
Und an des nächsten Morgens Schicksal knüpfte
Der ahnungsvolle Geist die fernste Zukunft.
Da sagt' ich also zu mir selbst: „So vielen
Gebietest du! Sie folgen deinen Sternen
Und setzen, wie auf eine große Nummer,
Ihr alles auf dein einzig Haupt, und sind
In deines Glückes Schiff mit dir gestiegen.
Doch kommen wird der Tag, wo diese alle
Das Schicksal wieder auseinander streut,
Nur wen'ge werden treu bei dir verharren.
Den möcht' ich wissen, der der Treuste mir
Von allen ist, die dieses Lager einschließt.
Gib mir ein Zeichen, Schicksal! Der soll's sein,
Der an dem nächsten Morgen mir zuerst
Entgegenkommt mit einem Liebeszeichen."
Und dieses bei mir denkend, schlief ich ein.
Und mitten in die Schlacht ward ich geführt
Im Geist. Groß war der Drang. Mir tödtete
Ein Schuß das Pferd, ich sank, und über mir
Hinweg, gleichgültig, setzten Roß und Reiter,
Und keuchend lag ich, wie ein Sterbender,
Zertreten unter ihrer Hufe Schlag.
Da faßte plötzlich hilfreich mich ein Arm,
Es war Octavios — und schnell erwach' ich,
Tag war es — und Octavio stand vor mir.
„Mein Bruder," sprach er, „reite heute nicht
„Den Schecken, wie du pflegst. Besteige lieber
„Das sichre Thier, das ich dir ausgesucht.
„Thu's mir zu lieb, es warnte mich ein Traum."
Und dieses Thieres Schnelligkeit entriß
Mich Banniers verfolgenden Dragonern.
Mein Vetter ritt den Schecken an dem Tag,
Und Roß und Reiter sah ich niemals wieder.

Illo.

Das war ein Zufall.

Wallenstein (bedeutend).

Es gibt keinen Zufall;
Und was uns blindes Ohngefähr nur dünkt,
Gerade das steigt aus den tiefsten Quellen.
Versiegelt hab' ich's und verbrieft, daß er
Mein guter Engel ist, und nun kein Wort mehr!

(Er geht.)

Terzky.

Das ist mein Trost, der Max bleibt uns als Geisel.

Illo.

Und der soll mir nicht lebend hier vom Platze.

Wallenstein

(bleibt stehen und kehrt sich um).

Seid ihr nicht wie die Weiber, die beständig
Zurück nur kommen auf ihr erstes Wort,
Wenn man Vernunft gesprochen stundenlang!
— Des Menschen Thaten und Gedanken, wißt,
Sind nicht, wie Meeres blind bewegte Wellen.
Die innre Welt, sein Mikrokosmus, ist
Der tiefe Schacht, aus dem sie ewig quellen.
Sie sind nothwendig, wie des Baumes Frucht,
Sie kann der Zufall gaukelnd nicht verwandeln.

Hab' ich des Menschen Kern erst untersucht,
So weiß ich auch sein Wollen und sein Handeln.
(Gehen ab.)

Vierter Auftritt.

Zimmer in Piccolominis Wohnung.

Octavio Piccolomini reisefertig. Ein Adjutant.

Octavio.

Ist das Kommando da?

Adjutant.

Es wartet unten.

Octavio.

Es sind doch sichre Leute, Adjutant?
Aus welchem Regimente nahmt ihr sie?

Adjutant.

Von Tiefenbach.

Octavio.

Dies Regiment ist treu.
Laßt sie im Hinterhof sich ruhig halten,
Sich niemand zeigen, bis ihr klingeln hört;
Dann wird das Haus geschlossen, scharf bewacht,
Und jeder, den ihr antrefft, bleibt verhaftet.
(Adjutant ab.)
Zwar hoff' ich, es bedarf nicht ihres Dienstes,
Denn meines Calculs halt' ich mich gewiß.
Doch es gilt Kaisers Dienst, das Spiel ist groß,
Und besser zu viel Vorsicht, als zu wenig.

Fünfter Auftritt.

Octavio Piccolomini. Isolani tritt herein.

Isolani.

Hier bin ich — Nun! wer kommt noch von den andern?

Octavio (geheimnißvoll).

Vorerst ein Wort mit euch, Graf Isolani.

Isolani (geheimnißvoll).

Soll's losgehn? Will der Fürst was unternehmen?
Mir dürft ihr trauen. Setzt mich auf die Probe.

Octavio.

Das kann geschehn.

Isolani.

Herr Bruder, ich bin nicht
Von denen, die mit Worten tapfer sind
Und, kommt's zur That, das Weite schimpflich suchen.
Der Herzog hat als Freund an mir gethan,
Weiß Gott, so ist's! Ich bin ihm alles schuldig.
Auf meine Treue kann er baun.

Octavio.

Es wird sich zeigen.

Isolani.

Nehmt euch in Acht. Nicht alle denken so.
Es halten's hier noch viele mit dem Hof
Und meinen, daß die Unterschrift von neulich,
Die abgestohlne, sie zu nichts verbinde.

Octavio.

So? nennt mir doch die Herren, die das meinen.

Isolani.

Zum Henker! Alle Deutschen sprechen so.
Auch Esterhazy, Kaunitz, Deodat
Erklären jetzt, man müss' dem Hof gehorchen.

Octavio.

Das freut mich.

Isolani.

Freut euch?

Octavio.

Daß der Kaiser noch
So gute Freunde hat und wackre Diener.

Isolani.

Spaßt nicht. Es sind nicht eben schlechte Männer.

Octavio.

Gewiß nicht. Gott verhüte, daß ich spaße!
Sehr ernstlich freut es mich, die gute Sache
So stark zu sehn.

Isolani.

Was Teufel! Wie ist das?
Seid ihr denn nicht? — Warum bin ich denn hier?

Octavio (mit Ansehen).

Euch zu erklären, rund und nett, ob ihr
Ein Freund wollt heißen oder Feind des Kaisers!

Isolani (trotzig).

Darüber werd' ich dem Erklärung geben,
Dem's zukommt, diese Frag' an mich zu thun.

Octavio.

Ob mir das zukommt, mag dies Blatt euch lehren.

Isolani.

Wa — was? das ist des Kaisers Hand und Siegel.
(Liest.)
„Als werden sämmtliche Hauptleute unsrer
„Armee der Ordre unsers lieben, treuen,
„Des Generalleutnant Piccolomini,
„Wie unsrer eignen" — Hm — Ja — So — Ja, ja!
Ich — mach' euch meinen Glückwunsch, Generalleutnant!

Octavio.

Ihr unterwerft euch dem Befehl?

Isolani.

Ich — aber
Ihr überrascht mich auch so schnell — Man wird
Mir doch Bedenkzeit, hoff' ich —

Octavio.

Zwei Minuten.

Isolani.

Mein Gott, der Fall ist aber —

Octavio.

Klar und einfach.
Ihr sollt erklären, ob ihr euren Herrn
Verrathen wollet oder treu ihm dienen.

Isolani.

Verrath — mein Gott — wer spricht denn von Verrath?

Octavio.

Das ist der Fall. Der Fürst ist ein Verräther,
Will die Armee zum Feind hinüberführen.
Erklärt euch kurz und gut. Wollt ihr dem Kaiser
Abschwören? Euch dem Feind verkaufen? Wollt ihr?

Isolani.

Was denkt ihr? Ich des Kaisers Majestät
Abschwören? Sagt' ich so? Wann hätt' ich das
Gesagt?

Octavio.

Noch habt ihr's nicht gesagt. Noch nicht.
Ich warte drauf, ob ihr es werdet sagen.

Isolani.

Nun, seht, das ist mir lieb, daß ihr mir selbst
Bezeugt, ich habe so was nicht gesagt.

Octavio.

Ihr sagt euch also von dem Fürsten los?

Isolani.

Spinnt er Verrath — Verrath trennt alle Bande.

Octavio.

Und seid entschlossen, gegen ihn zu fechten?

Isolani.

Er that mir Gutes — doch, wenn er ein Schelm ist,
Verdamm' ihn Gott! die Rechnung ist zerrissen.

Octavio.

Mich freut's, daß ihr in Gutem euch gefügt.
Heut' Nacht in aller Stille brecht ihr auf
Mit allen leichten Truppen; es muß scheinen,
Als käm' die Ordre von dem Herzog selbst.
Zu Frauenberg ist der Versammlungsplatz,
Dort gibt euch Gallas weitere Befehle.

Isolani.

Es soll geschehn. Gedenkt mir's aber auch
Beim Kaiser, wie bereit ihr mich gefunden.

Octavio.

Ich werd' es rühmen.

(Isolani geht, es kommt ein Bedienter.)

Oberst Buttler? Gut.

Isolani (zurückkommend).

Vergebt mir auch mein barsches Wesen, Alter.
Herr Gott! wie konnt' ich wissen, welche große
Person ich vor mir hatte!

Octavio.

Laßt das gut sein.

Isolani.

Ich bin ein luft'ger alter Knab', und wär'
Mir auch ein rasches Wörtlein übern Hof
Entschlüpft zuweilen in der Lust des Weins,
Ihr wißt ja, bös war's nicht gemeint.

(Geht ab.)

Octavio.

Macht euch
Darüber keine Sorge! — Das gelang. —
Glück, sei uns auch so günstig bei den andern!

Sechster Auftritt.

Octavio Piccolomini. Buttler.

Buttler.

Ich bin zu eurer Ordre, Generalleutnant.

Octavio.

Seid mir als werther Gast und Freund willkommen.

Buttler.

Zu große Ehr' für mich.

Octavio

(nachdem beide Platz genommen).

Ihr habt die Neigung nicht erwiedert,
Womit ich gestern euch entgegen kam,
Wohl gar als leere Formel sie verkannt.
Von Herzen ging mir jener Wunsch, es war
Mir Ernst um euch, denn eine Zeit ist jetzt,
Wo sich die Guten eng verbinden sollten.

Buttler.

Die Gleichgesinnten können es allein.

Octavio.

Und alle Guten nenn' ich gleichgesinnt.
Dem Menschen bring' ich nur die That in Rechnung,
Wozu ihn ruhig der Charakter treibt;
Denn blinder Mißverständnisse Gewalt
Drängt oft den Besten aus dem rechten Gleise.
Ihr kamt durch Frauenberg. Hat euch Graf Gallas
Nichts anvertraut? Sagt mir's. Er ist mein Freund.

Buttler.

Er hat verlorne Worte nur gesprochen.

Octavio.

Das hör' ich ungern, denn sein Rath war gut.
Und einen gleichen hätt' ich euch zu geben.

Buttler.

Spart euch die Müh' — mir die Verlegenheit,
So schlecht die gute Meinung zu verdienen.

Octavio.

Die Zeit ist theuer, laßt uns offen reden.
Ihr wißt, wie hier die Sachen stehn. Der Herzog
Sinnt auf Verrath, ich kann euch mehr noch sagen,
Er hat ihn schon vollführt; geschlossen ist
Das Bündniß mit dem Feind vor wen'gen Stunden.
Nach Prag und Eger reiten schon die Boten,
Und morgen will er zu dem Feind uns führen.
Doch er betrügt sich, denn die Klugheit wacht,

Noch treue Freunde leben hier dem Kaiser,
Und mächtig steht ihr unsichtbarer Bund.
Dies Manifest erklärt ihn in die Acht,
Spricht los das Heer von des Gehorsams Pflichten,
Und alle Gutgesinnten ruft es auf,
Sich unter meiner Führung zu versammeln.
Nun wählt, ob ihr mit uns die gute Sache,
Mit ihm der Bösen böses Loos wollt theilen?

Buttler (steht auf).

Sein Loos ist meines.

Octavio.

Ist das euer letzter
Entschluß?

Buttler.

Er ist's.

Octavio.

Bedenkt euch, Oberst Buttler.
Noch habt ihr Zeit. In meiner treuen Brust
Begraben bleibt das rasch gesprochne Wort.
Nehmt es zurück. Wählt eine bessere
Partei. Ihr habt die gute nicht ergriffen.

Buttler.

Befehlt ihr sonst noch etwas, Generalleutnant?

Octavio.

Seht eure weißen Haare! Nehmt's zurück.

Buttler.

Lebt wohl!

Octavio.

Was? diesen guten tapfern Degen
Wollt ihr in solchem Streite ziehen? Wollt
In Fluch den Dank verwandeln, den ihr euch
Durch vierzigjähr'ge Treu' verdient um Oestreich?

Buttler (bitter lachend).

Dank vom Haus Oestreich!

(Er will gehen.)

Octavio

(läßt ihn bis an die Thüre gehen, dann ruft er).

Buttler!

Buttler.

Was beliebt?

Octavio.

Wie war es mit dem Grafen?

Buttler.

Grafen! Was?

Octavio.

Dem Grafentitel, mein' ich.

Buttler (heftig auffahrend).

Tod und Teufel!

Octavio (kalt).

Ihr suchtet darum nach. Man wies euch ab.

Buttler.

Nicht ungestraft sollt ihr mich höhnen. Zieht!

Octavio.

Steckt ein. Sagt ruhig, wie es damit ging. Ich will
Genugthuung nachher euch nicht verweigern.

Buttler.

Mag alle Welt doch um die Schwachheit wissen,
Die ich mir selber nie verzeihen kann!
— Ja! Generalleutnant, ich besitze Ehrgeiz,
Verachtung hab' ich nie ertragen können.
Es that mir wehe, daß Geburt und Titel
Bei der Armee mehr galten, als Verdienst.
Nicht schlechter wollt' ich sein, als Meinesgleichen,
So ließ ich mich in unglückselger Stunde
Zu jenem Schritt verleiten — Es war Thorheit!
Doch nicht verdient' ich, sie so hart zu büßen!
— Versagen konnte man's — Warum die Weigerung
Mit dieser kränkenden Verachtung schärfen,
Den alten Mann, den treu bewährten Diener
Mit schwerem Hohn zermalmend niederschlagen,
An seiner Herkunft Schmach so rauh ihn mahnen,
Weil er in schwacher Stunde sich vergaß!
Doch einen Stachel gab Natur dem Wurm,
Den Willkür übermüthig spielend tritt —

Octavio.

Ihr müßt verleumdet sein. Vermuthet ihr
Den Feind, der euch den schlimmen Dienst geleistet?

Buttler.

Sei's, wer es will! Ein niederträcht'ger Bube,
Ein Höfling muß es sein, ein Spanier,
Der Junker irgend eines alten Hauses,
Dem ich im Licht mag stehn, ein neid'scher Schurke,
Den meine selbstverdiente Würde kränkt.

Octavio.

Sagt, billigte der Herzog jenen Schritt?

Buttler.

Er trieb mich dazu an, verwendete
Sich selbst für mich mit edler Freundeswärme.

Octavio.

So? Wißt ihr das gewiß?

Buttler.

Ich las den Brief.

Octavio (bedeutend).

Ich auch — doch anders lautete sein Inhalt.

(Buttler wird betroffen.)

Durch Zufall bin ich im Besitz des Briefs,
Kann euch durch eignen Anblick überführen.

(Er gibt ihm den Brief.)

Buttler.

Ha! was ist das?

Octavio.

Ich fürchte, Oberst Buttler,
Man hat mit euch ein schändlich Spiel getrieben.
Der Herzog, sagt ihr, trieb euch zu dem Schritt? —
In diesem Briefe spricht er mit Verachtung

Von euch, räth dem Minister, euren Dünkel,
Wie er ihn nennt, zu züchtigen.
(Buttler hat den Brief gelesen, seine Kniee zittern, er greift nach einem Stuhl, setzt sich nieder.)
Kein Feind verfolgt euch. Niemand will euch übel.
Dem Herzog schreibt allein die Kränkung zu,
Die ihr empfangen; deutlich ist die Absicht.
Losreißen wollt' er euch von eurem Kaiser —
Von eurer Rache hofft' er zu erlangen,
Was eure wohlbewährte Treu' ihn nimmer
Erwarten ließ bei ruhiger Besinnung.
Zum blinden Werkzeug wollt' er euch, zum Mittel
Verworfner Zwecke euch verächtlich brauchen.
Er hat's erreicht. Zu gut nur glückt' es ihm,
Euch wegzulocken von dem guten Pfade,
Auf dem ihr vierzig Jahre seid gewandelt.

Buttler (mit der Stimme bebend).
Kann mir des Kaisers Majestät vergeben?

Octavio.
Sie thut noch mehr. Sie macht die Kränkung gut,
Die unverdient dem Würdigen geschehn.
Aus freiem Trieb bestätigt sie die Schenkung,
Die euch der Fürst zu bösem Zweck gemacht.
Das Regiment ist euer, das ihr führt.

Buttler
(will aufstehen, sinkt zurück. Sein Gemüth arbeitet heftig, er versucht zu reden und vermag es nicht. Endlich nimmt er den Degen vom Gehänge und reicht ihn dem Piccolomini).

Octavio.
Was wollt ihr? Faßt euch!

Buttler.
Nehmt!

Octavio.
Wozu? Besinnt euch!

Buttler.
Nehmt hin! Nicht werth mehr bin ich dieses Degens.

Octavio.
Empfangt ihn neu zurück aus meiner Hand,
Und führt ihn stets mit Ehre für das Recht.

Buttler.
Die Treue brach ich solchem gnäd'gen Kaiser!

Octavio.
Macht's wieder gut. Schnell trennt euch von dem Herzog.

Buttler.
Mich von ihm trennen!

Octavio.
Wie? Bedenkt ihr euch?

Buttler (furchtbar ausbrechend).
Nur von ihm trennen? O, er soll nicht leben!

Octavio.
Folgt mir nach Frauenberg, wo alle Treuen
Bei Gallas sich und Altringer versammeln.
Viel andre bracht' ich noch zu ihrer Pflicht
Zurück, heut' Nacht entfliehen sie aus Pilsen. —

Buttler
(ist heftig bewegt auf- und abgegangen und tritt zu Octavio, mit entschlossenem Blick).
Graf Piccolomini! darf euch der Mann
Von Ehre sprechen, der die Treue brach?

Octavio.
Der darf es, der so ernstlich es bereut.

Buttler.
So laßt mich hier, auf Ehrenwort.

Octavio.
Was sinnt ihr?

Buttler.
Mit meinem Regimente laßt mich bleiben.

Octavio.
Ich darf euch traun. Doch sagt mir, was ihr brütet?

Buttler.
Die That wird's lehren. Fragt mich jetzt nicht weiter!
Traut mir! Ihr könnt's! Bei Gott, ihr überlasset
Ihn seinem guten Engel nicht! Lebt wohl!
(Geht ab.)

Bedienter (bringt ein Billet).
Ein Unbekannter bracht's und ging gleich wieder.
Des Fürsten Pferde stehen auch schon unten. (Ab.)

Octavio (liest).
„Macht, daß ihr fortkommt. Euer treuer Isolan."
— O, läge diese Stadt erst hinter mir!
So nah dem Hafen sollten wir noch scheitern?
Fort, fort! Hier ist nicht länger Sicherheit
Für mich. Wo aber bleibt mein Sohn?

Siebenter Auftritt.

Beide Piccolomini.

Max
(kommt in der heftigsten Gemüthsbewegung, seine Blicke rollen wild, sein Gang ist unstät; er scheint den Vater nicht zu bemerken, der von ferne steht und ihn mitleidig ansieht. Mit großen Schritten geht er durch das Zimmer, bleibt wieder stehen und wirft sich zuletzt in einen Stuhl, gerad vor sich hin starrend).

Octavio (nähert sich ihm).
Ich reise ab, mein Sohn.
(Da er keine Antwort erhält, faßt er ihn bei der Hand.)
Mein Sohn, leb' wohl!

Max.
Leb wohl!

Octavio.
Du folgst mir doch bald nach?

Max (ohne ihn anzusehen).
Ich dir?
Dein Weg ist krumm, er ist der meine nicht.
(Octavio läßt seine Hand los, fährt zurück.)
O, wärst du wahr gewesen und gerade,
Nie kam es dahin, alles stünde anders!

Er hätte nicht das Schreckliche gethan,
Die Guten hätten Kraft bei ihm behalten,
Nicht in der Schlechten Garn wär' er gefallen.
Warum so heimlich, hinterlistig lauernd,
Gleich einem Dieb und Diebeshelfer, schleichen?
Unsel'ge Falschheit! Mutter alles Bösen!
Du jammerbringende, verderbest uns!
Wahrhaftigkeit, die reine, hätt' uns alle,
Die welterhaltende, gerettet. Vater!
Ich kann dich nicht entschuldigen, ich kann's nicht.
Der Herzog hat mich hintergangen, schrecklich;
Du aber hast viel besser nicht gehandelt.

Octavio.

Mein Sohn, ach, ich verzeihe deinem Schmerz.

Max

(steht auf, betrachtet ihn mit zweifelhaften Blicken).

Wär's möglich, Vater? Vater? Hättest du's
Mit Vorbedacht bis dahin treiben wollen?
Du steigst durch seinen Fall. Octavio,
Das will mir nicht gefallen.

Octavio.

Gott im Himmel!

Max.

Weh mir! Ich habe die Natur verändert.
Wie kommt der Argwohn in die freie Seele?
Vertrauen, Glaube, Hoffnung ist dahin,
Denn alles log mir, was ich hochgeachtet.
Nein! Nein! Nicht alles! Sie ja lebt mir noch,
Und sie ist wahr und lauter, wie der Himmel.
Betrug ist überall und Heuchelschein,
Und Mord und Gift und Meineid und Verrath;
Der einzig reine Ort ist unsre Liebe,
Der unentweihte in der Menschlichkeit.

Octavio.

Max, folg' mir lieber gleich, das ist doch besser.

Max.

Was? Eh' ich Abschied noch von ihr genommen?
Den letzten? — Nimmermehr!

Octavio.

Erspare dir
Die Qual der Trennung, der nothwendigen.
Komm mit mir! Komm, mein Sohn!

(Will ihn fortziehen.)

Max.

Nein. So wahr Gott lebt!

Octavio (dringender).

Komm mit mir! Ich gebiete dir's, dein Vater.

Max.

Gebiete mir, was menschlich ist. Ich bleibe.

Octavio.

Max, in des Kaisers Namen, folge mir!

Max.

Kein Kaiser hat dem Herzen vorzuschreiben.
Und willst du mir das Einzige noch rauben,
Was mir mein Unglück übrig ließ, ihr Mitleid?
Muß grausam auch das Grausame geschehn?
Das Unabänderliche soll ich noch
Unedel thun; mit heimlich feiger Flucht,
Wie ein Unwürdiger, mich von ihr stehlen?
Sie soll mein Leiden sehen, meinen Schmerz,
Die Klagen hören der zerrissnen Seele
Und Thränen um mich weinen — O! die Menschen
Sind grausam, aber sie ist wie ein Engel.
Sie wird von gräßlich wüthender Verzweiflung
Die Seele retten, diesen Schmerz des Todes
Mit sanften Trostesworten klagend lösen.

Octavio.

Du reißest dich nicht los, vermagst es nicht.
O, komm, mein Sohn, und rette deine Tugend!

Max.

Verschwende deine Worte nicht vergebens!
Dem Herzen folg' ich, denn ich darf ihm trauen.

Octavio (außer Fassung, zitternd).

Max! Max! Wenn das Entsetzliche mich trifft,
Wenn du — mein Sohn — mein eignes Blut — ich darf's
Nicht denken! — dich dem Schändlichen verkaufst,
Dies Brandmal aufdrückst unsers Hauses Adel,
Dann soll die Welt das Schauderhafte sehn,
Und von des Vaters Blute triefen soll
Des Sohnes Stahl im gräßlichen Gefechte.

Max.

O! hättest du vom Menschen besser stets
Gedacht, du hättest besser auch gehandelt.
Fluchwürd'ger Argwohn! Unglückse'ger Zweifel!
Es ist ihm Festes nichts und Unverrücktes,
Und alles wanket, wo der Glaube fehlt.

Octavio.

Und trau' ich deinem Herzen auch, wird's immer
In deiner Macht auch stehen, ihm zu folgen?

Max.

Du hast des Herzens Stimme nicht bezwungen,
So wenig wird der Herzog es vermögen.

Octavio.

O Max, ich seh' dich niemals wiederkehren!

Max.

Unwürdig deiner wirst du nie mich sehn.

Octavio.

Ich geh' nach Frauenberg, die Pappenheimer
Lass' ich dir hier, auch Lothringen, Toscana
Und Tiefenbach bleibt da, dich zu bedecken.
Sie lieben dich und sind dem Eide treu,
Und werden lieber tapfer streitend fallen,
Als von dem Führer weichen und der Ehre.

Max.

Verlaß dich drauf, ich lasse fechtend hier
Das Leben oder führe sie aus Pilsen.

Octavio (aufbrechend).
Mein Sohn, leb wohl!

Max.
Leb wohl!

Octavio.
Wie? Keinen Blick
Der Liebe? Keinen Händedruck zum Abſchied?
Es iſt ein blut'ger Krieg, in den wir gehn,
Und ungewiß, verhüllt iſt der Erfolg.
So pflegten wir uns vormals nicht zu trennen.
Iſt es denn wahr? Ich habe keinen Sohn mehr?
(Max fällt in ſeine Arme, ſie halten einander lange ſchweigend umfaßt, dann entfernen ſie ſich nach verſchiedenen Seiten.)

Dritter Aufzug.

Saal bei der Herzogin von Friedland.

Erſter Auftritt.

Gräfin Terzky. Thekla. Fräulein von Neubrunn. Beide letztern mit weiblichen Arbeiten beſchäftigt.

Gräfin.
Ihr habt mich nichts zu fragen, Thekla? Gar nichts?
Schon lange wart' ich auf ein Wort von euch.
Könnt ihr's ertragen, in ſo langer Zeit
Nicht einmal ſeinen Namen auszuſprechen?
Wie? Oder wär' ich jetzt ſchon überflüſſig,
Und gäb' es andre Wege, als durch mich? —
Geſteht mir, Nichte. Habt ihr ihn geſehn?

Thekla.
Ich hab' ihn heut' und geſtern nicht geſehn.

Gräfin.
Auch nicht von ihm gehört? Verbergt mir nichts.

Thekla.
Kein Wort.

Gräfin.
Und könnt ſo ruhig ſein?

Thekla.
Ich bin's.

Gräfin.
Verlaßt uns, Neubrunn.
(Fräulein von Neubrunn entfernt ſich.)

Zweiter Auftritt.

Gräfin. Thekla.

Gräfin.
Es gefällt mir nicht,
Daß er ſich grade jetzt ſo ſtill verhält.

Thekla.
Gerade jetzt?

Gräfin.
Nachdem er alles weiß!
Denn jetzo war's die Zeit, ſich zu erklären.

Thekla.
Sprecht deutlicher, wenn ich's verſtehen ſoll.

Gräfin.
In dieſer Abſicht ſchickt' ich ſie hinweg.
Ihr ſeid kein Kind mehr, Thekla. Euer Herz
Iſt mündig, denn ihr liebt, und kühner Muth
Iſt bei der Liebe. Den habt ihr bewieſen.
Ihr artet mehr nach eures Vaters Geiſt,
Als nach der Mutter ihrem. Darum könnt ihr hören,
Was ſie nicht fähig iſt zu tragen.

Thekla.
Ich bitt' euch, endet dieſe Vorbereitung.
Sei's, was es ſei. Heraus damit! Es kann
Mich mehr nicht ängſtigen, als dieſer Eingang.
Was habt ihr mir zu ſagen? Faßt es kurz.

Gräfin.
Ihr müßt nur nicht erſchrecken —

Thekla.
Nennt's! Ich bitt' euch.

Gräfin.
Es ſteht bei euch, dem Vater einen großen Dienſt
Zu leiſten —

Thekla.
Bei mir ſtünde das? Was kann —

Gräfin.
Max Piccolomini liebt euch. Ihr könnt
Ihn unauflöslich an den Vater binden.

Thekla.
Braucht's dazu meiner? Iſt er es nicht ſchon?

Gräfin.
Er war's.

Thekla.
Und warum ſollt' er's nicht mehr ſein,
Nicht immer bleiben?

Gräfin.
Auch am Kaiſer hängt er.

Thekla.
Nicht mehr als Pflicht und Ehre von ihm fordern.

Gräfin.
Von ſeiner Liebe fordert man Beweiſe
Und nicht von ſeiner Ehre — Pflicht und Ehre!
Das ſind vieldeutig doppelſinn'ge Namen,
Ihr ſollt ſie ihm auslegen, ſeine Liebe
Soll ſeine Ehre ihm erklären.

Thekla.
Wie?

Gräfin.
Er ſoll dem Kaiſer oder euch entſagen.

Thekla.

Er wird den Vater gern in den Privatstand
Begleiten. Ihr vernahmt es von ihm selbst,
Wie sehr er wünscht, die Waffen wegzulegen.

Gräfin.

Er soll sie nicht weglegen, ist die Meinung,
Er soll sie für den Vater ziehn.

Thekla.

Sein Blut,
Sein Leben wird er für den Vater freudig
Verwenden, wenn ihm Unglimpf widerführe.

Gräfin.

Ihr wollt mich nicht errathen — Nun, so hört.
Der Vater ist vom Kaiser abgefallen,
Steht im Begriff, sich zu dem Feind zu schlagen
Mit sammt dem ganzen Heer —

Thekla.

O meine Mutter!

Gräfin.

Es braucht ein großes Beispiel, die Armee
Ihm nachzuziehn. Die Piccolomini
Stehn bei dem Heer in Ansehn; sie beherrschen
Die Meinung, und entscheidend ist ihr Vorgang.
Des Vaters sind wir sicher durch den Sohn —
— Ihr habt jetzt viel in eurer Hand.

Thekla.

O jammervolle Mutter! Welcher Streich des Todes
Erwartet dich! — Sie wird's nicht überleben.

Gräfin.

Sie wird in das Nothwendige sich fügen.
Ich kenne sie — das Ferne, Künftige beängstigt
Ihr fürchtend Herz; was unabänderlich
Und wirklich da ist, trägt sie mit Ergebung.

Thekla.

O meine ahnungsvolle Seele — Jetzt —
Jetzt ist sie da, die kalte Schreckenshand,
Die in mein fröhlich Hoffen schaudernd greift.
Ich wußt' es wohl — O gleich, als ich hier eintrat,
Weissagte mir's das bange Vorgefühl,
Daß über mir die Unglückssterne stünden —
Doch warum denk' ich jetzt zuerst an mich —
O meine Mutter! meine Mutter!

Gräfin.

Faßt euch.
Brecht nicht in eitle Klagen aus. Erhaltet
Dem Vater einen Freund, euch den Geliebten,
So kann noch alles gut und glücklich werden.

Thekla.

Gut werden! Was? Wir sind getrennt auf immer!
Ach! davon ist nun gar nicht mehr die Rede.

Gräfin.

Er läßt euch nicht! Er kann nicht von euch lassen.

Thekla.

O der Unglückliche!

Gräfin.

Wenn er euch wirklich liebt, wird sein Entschluß
Geschwind gefaßt sein.

Thekla.

Sein Entschluß wird bald
Gefaßt sein, daran zweifelt nicht. Entschluß!
Ist hier noch ein Entschluß?

Gräfin.

Faßt euch. Ich höre
Die Mutter nahn.

Thekla.

Wie werd' ich ihren Anblick
Ertragen?

Gräfin.

Faßt euch.

Dritter Auftritt.

Die Herzogin. Vorige.

Herzogin (zur Gräfin).

Schwester, wer war hier?
Ich hörte lebhaft reden.

Gräfin.

Es war niemand.

Herzogin.

Ich bin so schreckhaft. Jedes Rauschen kündigt mir
Den Fußtritt eines Unglücksboten an.
Könnt ihr mir sagen, Schwester, wie es steht?
Wird er dem Kaiser seinen Willen thun,
Dem Kardinal die Reiter senden? Sprecht,
Hat er den Questenberg mit einer guten
Antwort entlassen?

Gräfin.

— Nein, das hat er nicht.

Herzogin.

O dann ist's aus! Ich seh' das Aergste kommen.
Sie werden ihn absetzen; es wird alles wieder
So werden, wie zu Regensburg.

Gräfin.

So wird's
Nicht werden. Diesmal nicht. Dafür seid ruhig.

(Thekla, heftig bewegt, stürzt auf die Mutter zu und schließt sie weinend in die Arme.)

Herzogin.

O der unbeugsam unbezähmte Mann!
Was hab' ich nicht getragen und gelitten
In dieser Ehe unglücksvollem Bund!
Denn gleich wie an ein feurig Rad gefesselt,
Das rastlos eilend, ewig, heftig treibt,
Bracht' ich ein angstvoll Leben mit ihm zu,

Und stets an eines Abgrunds jähem Rande
Sturzdrohend, schwindelnd riß er mich dahin.
— Nein, weine nicht, mein Kind. Laß dir mein Leiden
Zu keiner bösen Vorbedeutung werden,
Den Stand, der dich erwartet, nicht verleiden.
Es lebt kein zweiter Friedland; du, mein Kind,
Hast deiner Mutter Schicksal nicht zu fürchten.

Thekla.

O lassen Sie uns fliehen, liebe Mutter!
Schnell! Schnell! Hier ist kein Aufenthalt für uns.
Jedwede nächste Stunde brütet irgend
Ein neues, ungeheures Schreckbild aus.

Herzogin.

Dir wird ein ruhigeres Loos! — Auch wir,
Ich und dein Vater, sahen schöne Tage,
Der ersten Jahre denk' ich noch mit Lust.
Da war er noch der fröhlich Strebende,
Sein Ehrgeiz war ein mild erwärmend Feuer,
Noch nicht die Flamme, die verzehrend rast.
Der Kaiser liebte ihn, vertraute ihm,
Und was er anfing, das mußt' ihm gerathen.
Doch seit dem Unglückstag zu Regensburg,
Der ihn von seiner Höh' herunterstürzte,
Ist ein unstäter, ungesell'ger Geist
Argwöhnisch, finster über ihn gekommen.
Ihn floh die Ruhe, und, dem alten Glück,
Der eignen Kraft nicht fröhlich mehr vertrauend,
Wandt' er sein Herz den dunkeln Künsten zu,
Die keinen, der sie pflegte, noch beglückt.

Gräfin.

Ihr seht's mit euren Augen — Aber ist
Das ein Gespräch, womit wir ihn erwarten?
Er wird bald hier sein, wißt ihr. Soll er sie
In diesem Zustand finden?

Herzogin.

Komm, mein Kind.
Wisch deine Thränen ab. Zeig deinem Vater
Ein heitres Antlitz — Sieh, die Schleife hier
Ist los — Dies Haar muß aufgebunden werden.
Komm, trockne deine Thränen. Sie entstellen
Dein holdes Auge — Was ich sagen wollte?
Ja, dieser Piccolomini ist doch
Ein würd'ger Edelmann und voll Verdienst.

Gräfin.

Das ist er, Schwester.

Thekla (zur Gräfin, beängstigt).

Tante, wollt ihr mich
Entschuldigen? (Will gehen.)

Gräfin.

Wohin? der Vater kommt.

Thekla.

Ich kann ihn jetzt nicht sehn.

Gräfin.

Er wird euch aber
Vermissen, nach euch fragen.

Herzogin.

Warum geht sie?

Thekla.

Es ist mir unerträglich, ihn zu sehn.

Gräfin (zur Herzogin).

Ihr ist nicht wohl.

Herzogin (besorgt).

Was fehlt dem lieben Kinde?

(Beide folgen dem Fräulein und sind beschäftigt, sie zurückzuhalten. Wallenstein erscheint, im Gespräch mit Illo.)

Vierter Auftritt.

Wallenstein. Illo. Vorige.

Wallenstein.

Es ist noch still im Lager?

Illo.

Alles still.

Wallenstein.

In wenig Stunden kann die Nachricht da sein
Aus Prag, daß diese Hauptstadt unser ist.
Dann können wir die Maske von uns werfen,
Den hiesigen Truppen den gethanen Schritt
Zugleich mit dem Erfolg zu wissen thun.
In solchen Fällen thut das Beispiel alles.
Der Mensch ist ein nachahmendes Geschöpf,
Und wer der Vorderste ist, führt die Heerde.
Die Prager Truppen wissen es nicht anders,
Als daß die Pilsner Völker uns gehuldigt,
Und hier in Pilsen sollen sie uns schwören,
Weil man zu Prag das Beispiel hat gegeben.
— Der Buttler, sagst du, hat sich nun erklärt?

Illo.

Aus freiem Trieb, unaufgefordert kam er,
Sich selbst, sein Regiment dir anzubieten.

Wallenstein.

Nicht jeder Stimme, find' ich, ist zu glauben,
Die warnend sich im Herzen läßt vernehmen.
Uns zu berücken, borgt der Lügengeist
Nachahmend oft die Stimme von der Wahrheit
Und streut betrügliche Orakel aus.
So hab' ich diesem würdig braven Mann,
Dem Buttler, stilles Unrecht abzubitten;
Denn ein Gefühl, deß ich nicht Meister bin,
Furcht möcht' ich's nicht gern nennen, überschleicht
In seiner Nähe schaudernd mir die Sinne,
Und hemmt der Liebe freudige Bewegung.
Und dieser Redliche, vor dem der Geist
Mich warnt, reicht mir das erste Pfand des Glücks.

Illo.

Und sein geachtet Beispiel, zweifle nicht,
Wird dir die Besten in dem Heer gewinnen.

Wallenstein.

Jetzt geh und schick mir gleich den Isolan
Hieher, ich hab' ihn mir noch jüngst verpflichtet.
Mit ihm will ich den Anfang machen. Geh!

(Illo geht hinaus; unterdessen sind die übrigen wieder vorwärts gekommen.)

Wallenstein.

Sieh da, die Mutter mit der lieben Tochter!
Wir wollen einmal von Geschäften ruhn —
Kommt! Mich verlangte, eine heitre Stunde
Im lieben Kreis der Meinen zu verleben.

Gräfin.

Wir waren lang nicht so beisammen, Bruder.

Wallenstein (bei Seite, zur Gräfin).

Kann sie's vernehmen? Ist sie vorbereitet?

Gräfin.

Noch nicht.

Wallenstein.

Komm her, mein Mädchen! Setz dich zu mir.
Es ist ein guter Geist auf deinen Lippen,
Die Mutter hat mir deine Fertigkeit
Gepriesen, es soll eine zarte Stimme
Des Wohllauts in dir wohnen, die die Seele
Bezaubert. Eine solche Stimme brauch'
Ich jetzt, den bösen Dämon zu vertreiben,
Der um mein Haupt die schwarzen Flügel schlägt.

Herzogin.

Wo hast du deine Cither, Thekla? Komm.
Laß deinen Vater eine Probe hören
Von deiner Kunst.

Thekla.

O meine Mutter! Gott!

Herzogin.

Komm, Thekla, und erfreue deinen Vater.

Thekla.

Ich kann nicht, Mutter —

Gräfin.

Wie? Was ist das, Nichte?

Thekla (zur Gräfin).

Verschont mich — Singen — jetzt — in dieser Angst
Der schwerbeladnen Seele — vor ihm singen —
Der meine Mutter stürzt ins Grab!

Herzogin.

Wie, Thekla, Launen? Soll dein güt'ger Vater
Vergeblich einen Wunsch geäußert haben?

Gräfin.

Hier ist die Cither.

Thekla.

O mein Gott — Wie kann ich —

(Hält das Instrument mit zitternder Hand, ihre Seele arbeitet im heftigsten Kampf, und im Augenblick, da sie anfangen soll zu singen, schaudert sie zusammen, wirft das Instrument weg und geht schnell ab.)

Herzogin.

Mein Kind — o, sie ist krank!

Wallenstein.

Was ist dem Mädchen? Pflegt sie so zu sein?

Gräfin.

Nun, weil sie es denn selbst verräth, so will
Auch ich nicht länger schweigen.

Wallenstein.

Wie?

Gräfin.

Sie liebt ihn.

Wallenstein.

Liebt! Wen?

Gräfin.

Den Piccolomini liebt sie.
Hast du es nicht bemerkt? Die Schwester auch nicht?

Herzogin.

O war es dies, was ihr das Herz beklemmte!
Gott segne dich, mein Kind! Du darfst
Dich deiner Wahl nicht schämen.

Gräfin.

Diese Reise —
Wenn's deine Absicht nicht gewesen, schreib's
Dir selber zu. Du hättest einen andern
Begleiter wählen sollen!

Wallenstein.

Weiß er's?

Gräfin.

Er hofft sie zu besitzen.

Wallenstein.

Hofft
Sie zu besitzen — Ist der Junge toll?

Gräfin.

Nun mag sie's selber hören!

Wallenstein.

Die Friedländerin
Denkt er davon zu tragen? Nun! Der Einfall
Gefällt mir! Die Gedanken stehen ihm nicht niedrig.

Gräfin.

Weil du so viele Gunst ihm stets bezeugt,
So —

Wallenstein.

— Will er mich auch endlich noch beerben.
Nun ja! Ich lieb' ihn, halt' ihn werth; was aber
Hat das mit meiner Tochter Hand zu schaffen?
Sind es die Töchter, sind's die einz'gen Kinder,
Womit man seine Gunst bezeugt?

Herzogin.

Sein adeliger Sinn und seine Sitten —

Wallenstein.

Erwerben ihm mein Herz, nicht meine Tochter.

Herzogin.

Sein Stand und seine Ahnen —

Wallenstein.

Ahnen! Was!
Er ist ein Unterthan, und meinen Eidam
Will ich mir auf Europens Thronen suchen.

Herzogin.

O lieber Herzog! Streben wir nicht allzuhoch
Hinauf, daß wir zu tief nicht fallen mögen.

Wallenstein.

Ließ ich mir's so viel kosten, in die Höh
Zu kommen, über die gemeinen Häupter
Der Menschen wegzuragen, um zuletzt
Die große Lebensrolle mit gemeiner
Verwandtschaft zu beschließen? — Hab' ich darum —

(Plötzlich hält er inne, sich fassend.)

Sie ist das Einzige, was von mir nachbleibt
Auf Erden; eine Krone will ich sehn
Auf ihrem Haupte oder will nicht leben.
Was? Alles — alles setz' ich dran, um *sie*
Recht groß zu machen — ja, in der Minute,
Worin wir sprechen —

(Er besinnt sich.)

Und ich sollte nun,
Wie ein weichherz'ger Vater, was sich gern hat
Und liebt, fein bürgerlich zusammengeben?
Und jetzt soll ich das thun, jetzt eben, da ich
Auf mein vollendet Werk den Kranz will setzen —
Nein, sie ist mir ein langgespartes Kleinod,
Die höchste, letzte Münze meines Schatzes,
Nicht niedriger fürwahr gedenk' ich sie
Als um ein Königsscepter loszuschlagen —

Herzogin.

O mein Gemahl! Sie bauen immer, bauen
Bis in die Wolken, bauen fort und fort
Und denken nicht dran, daß der schmale Grund
Das schwindelnd schwanke Werk nicht tragen kann.

Wallenstein (zur Gräfin).

Hast du ihr angekündigt, welchen Wohnsitz
Ich ihr bestimmt?

Gräfin.

Noch nicht. Entdeckt's ihr selbst.

Herzogin.

Wie? Gehen wir nach Kärnthen nicht zurück?

Wallenstein.

Nein.

Herzogin.

Oder sonst auf keines Ihrer Güter?

Wallenstein.

Sie würden dort nicht sicher sein.

Herzogin.

Nicht sicher
In Kaisers Landen, unter Kaisers Schutz?

Wallenstein.

Den hat des Friedlands Gattin nicht zu hoffen.

Herzogin.

O Gott, bis dahin haben Sie's gebracht!

Wallenstein.

In Holland werden Sie Schutz finden.

Herzogin.

Was?
Sie senden uns in lutherische Länder?

Wallenstein.

Der Herzog Franz von Lauenburg wird Ihr
Geleitsmann dahin sein.

Herzogin.

Der Lauenburger?
Der's mit dem Schweden hält, des Kaisers Feind?

Wallenstein.

Des Kaisers Feinde sind die meinen nicht mehr.

Herzogin

(sieht den Herzog und die Gräfin schreckensvoll an).

Ist's also wahr? Es ist? Sie sind gestürzt?
Sind vom Kommando abgesetzt? O Gott
Im Himmel!

Gräfin (seitwärts zum Herzog).

Lassen wir sie bei dem Glauben.
Du siehst, daß sie die Wahrheit nicht ertrüge.

Fünfter Auftritt.

Graf Terzky. Vorige.

Gräfin.

Terzky! Was ist ihm? Welches Bild des Schreckens,
Als hätt' er ein Gespenst gesehn!

Terzky

(Wallenstein bei Seite führend, heimlich).

Ist's dein Befehl, daß die Kroaten reiten?

Wallenstein.

Ich weiß von nichts.

Terzky.

Wir sind verrathen!

Wallenstein.

Was?

Terzky.

Sie sind davon, heut Nacht, die Jäger auch,
Leer stehen alle Dörfer in der Runde.

Wallenstein.

Und Isolan?

Terzky.

Den hast du ja verschickt.

Wallenstein.

Ich?

Terzky.

Nicht? Du hast ihn nicht verschickt? Auch nicht
Den Deodat? Sie sind verschwunden beide.

Sechster Auftritt.

Illo. Vorige.

Illo.

Hat dir der Terzky —

Terzky.

Er weiß alles.

Illo.

Auch daß Maradas, Esterhazy, Götz,
Colalto, Kaunitz dich verlassen? —

Terzky.

Teufel!

Wallenstein (winkt).

Still!

Gräfin

(hat sie von weitem ängstlich beobachtet, tritt hinzu).

Terzky! Gott! Was gibt's? Was ist geschehn?

Wallenstein (im Begriff aufzubrechen).

Nichts! Laßt uns gehen.

Terzky (will ihm folgen).

Es ist nichts, Therese.

Gräfin (hält ihn).

Nichts? Seh' ich nicht, daß alles Lebensblut
Aus euren geisterbleichen Wangen wich,
Daß selbst der Bruder Fassung nur erkünstelt?

Page (kommt).

Ein Adjutant fragt nach dem Grafen Terzky.

(Ab. Terzky folgt dem Pagen.)

Wallenstein.

Hör', was er bringt — (Zu Illo.) Das konnte nicht so heimlich
Geschehen ohne Meuterei — Wer hat
Die Wache an den Thoren?

Illo.

Tiefenbach.

Wallenstein.

Laß Tiefenbach ablösen unverzüglich
Und Terzky's Grenadiere aufziehn — Höre!
Hast du von Buttlern Kundschaft?

Illo.

Buttlern traf ich.
Gleich ist er selber hier. Der hält dir fest.

(Illo geht. Wallenstein will ihm folgen.)

Gräfin.

Laß ihn nicht von dir, Schwester! Halt' ihn auf —
Es ist ein Unglück —

Herzogin.

Großer Gott! Was ist's?

(Hängt sich an ihn.)

Wallenstein (erwehrt sich ihrer).

Seid ruhig! Laßt mich! Schwester! Liebes Weib,
Wir sind im Lager! Da ist's nun nicht anders,
Da wechseln Sturm und Sonnenschein geschwind,
Schwer lenken sich die heftigen Gemüther,
Und Ruhe nie beglückt des Führers Haupt —
Wenn ich soll bleiben, geht! Denn übel stimmt
Der Weiber Klage zu dem Thun der Männer.

(Er will gehen. Terzky kommt zurück.)

Terzky.

Bleib hier. Von diesem Fenster muß man's sehn.

Wallenstein (zur Gräfin).

Geht, Schwester!

Gräfin.

Nimmermehr!

Wallenstein.

Ich will's.

Terzky

(führt sie bei Seite, mit einem bedeutenden Wink auf die Herzogin).

Therese!

Herzogin.

Komm, Schwester, weil er es befiehlt. (Gehen ab.)

Siebenter Auftritt.

Wallenstein. Graf Terzky.

Wallenstein (ans Fenster tretend).

Was gibt's denn?

Terzky.

Es ist ein Rennen und Zusammenlaufen
Bei allen Truppen. Niemand weiß die Ursach.
Geheimnißvoll, mit einer finstern Stille,
Stellt jedes Corps sich unter seine Fahnen,
Die Tiefenbacher machen böse Mienen,
Nur die Wallonen stehen abgesondert
In ihrem Lager, lassen niemand zu
Und halten sich gesetzt, so wie sie pflegen.

Wallenstein.

Zeigt Piccolomini sich unter ihnen?

Terzky.

Man sucht ihn, er ist nirgends anzutreffen.

Wallenstein.

Was überbrachte denn der Adjutant?

Terzky.

Ihn schickten meine Regimenter ab,
Sie schwören nochmals Treue dir, erwarten
Voll Kriegeslust den Aufruf zum Gefechte.

Wallenstein.

Wie aber kam der Lärmen in das Lager?
Es sollte ja dem Heer verschwiegen bleiben,
Bis sich zu Prag das Glück für uns entschieden.

Terzky.

O daß du mir geglaubt! Noch gestern Abends
Beschwuren wir dich, den Octavio,
Den Schleicher, aus den Thoren nicht zu lassen,
Du gabst die Pferde selber ihm zur Flucht —

Wallenstein.

Das alte Lied, einmal für allemal,
Nichts mehr von diesem thörichten Verdacht!

Terzky.

Dem Isolani hast du auch getraut,
Und war der Erste doch, der dich verließ.

Wallenstein.

Ich zog ihn gestern erst aus seinem Elend.
Fahr' hin! Ich hab' auf Dank ja nie gerechnet.

Terzky.

Und so sind alle, einer wie der andre.

Wallenstein.

Und thut er Unrecht, daß er von mir geht?
Er folgt dem Gott, dem er sein Lebenlang
Am Spieltisch hat gedient. Mit meinem Glücke
Schloß er den Bund und bricht ihn, nicht mit mir.
War ich ihm was, er mir? Das Schiff nur bin ich,
Auf das er seine Hoffnung hat geladen,
Mit dem er wohlgemuth das freie Meer
Durchsegelte; er sieht es über Klippen
Gefährlich gehn und rettet schnell die Waare.
Leicht, wie der Vogel von dem wirthbarn Zweige,
Wo er genistet, fliegt er von mir auf,
Kein menschlich Band ist unter uns zerrissen.
Ja, der verdient, betrogen sich zu sehn,
Der Herz gesucht bei dem Gedankenlosen!
Mit schnell verlöschten Zügen schreiben sich
Des Lebens Bilder auf die glatte Stirne,
Nichts fällt in eines Busens stillen Grund,
Ein muntrer Sinn bewegt die leichten Säfte,
Doch keine Seele wärmt das Eingeweide.

Terzky.

Doch möcht' ich mich den glatten Stirnen lieber,
Als jenen tiefgefurchten, anvertrauen.

Achter Auftritt.

Wallenstein. Terzky. Illo kömmt wüthend.

Illo.

Verrath und Meuterei!

Terzky.

Ha! was nun wieder?

Illo.

Die Tiefenbacher, als ich die Ordre gab,
Sie abzulösen — Pflichtvergessne Schelmen!

Terzky.

Nun?

Wallenstein.

Was denn?

Illo.

Sie verweigern den Gehorsam.

Terzky.

So laß sie niederschießen! O, gib Ordre!

Wallenstein.

Gelassen! Welche Ursach geben Sie?

Illo.

Kein andrer sonst hab' ihnen zu befehlen,
Als Generalleutnant Piccolomini.

Wallenstein.

Was — Wie ist das?

Illo.

So hab' er's hinterlassen
Und eigenhändig vorgezeigt vom Kaiser.

Terzky.

Vom Kaiser — Hörst du's, Fürst?

Illo.

Auf seinen Antrieb
Sind gestern auch die Obersten entwichen.

Terzky.

Hörst du's?

Illo.

Auch Montecuculi, Caraffa
Und noch sechs andre Generale werden
Vermißt, die er bered't hat, ihm zu folgen.
Das hab' er alles schon seit lange schriftlich
Bei sich gehabt vom Kaiser und noch jüngst
Erst abgeredet mit dem Queſtenberger.

(Wallenstein sinkt auf einen Stuhl und verhüllt sich das Gesicht.)

Terzky.

O hättest du mir doch geglaubt!

Neunter Auftritt.

Gräfin. Vorige.

Gräfin.

Ich kann die Angst — ich kann's nicht länger tragen,
Um Gotteswillen, sagt mir, was es ist.

Illo.

Die Regimenter fallen von uns ab.
Graf Piccolomini ist ein Verräther.

Gräfin.

O meine Ahnung!

(Stürzt aus dem Zimmer.)

Terzky.

Hätt' man mir geglaubt!
Da siehst du's, wie die Sterne dir gelogen!

Wallenstein (richtet sich auf).

Die Sterne lügen nicht, das aber ist
Geschehen wider Sternenlauf und Schicksal.
Die Kunst ist redlich, doch dies falsche Herz
Bringt Lug und Trug in den wahrhaft'gen Himmel.
Nur auf der Wahrheit ruht die Wahrsagung,
Wo die Natur aus ihren Grenzen wanket,
Da irret alle Wissenschaft. War es
Ein Aberglaube, menschliche Gestalt
Durch keinen solchen Argwohn zu entehren.
O nimmer schäm' ich dieser Schwachheit mich!

Religion ist in der Thiere Trieb,
Es trinkt der Wilde selbst nicht mit dem Opfer,
Dem er das Schwert will in den Busen stoßen.
Das war kein Heldenstück, Octavio!
Nicht deine Klugheit siegte über meine,
Dein schlechtes Herz hat über mein gerades
Den schändlichen Triumph davon getragen.
Kein Schild fing deinen Mordstreich auf, du führtest
Ihn ruchlos auf die unbeschützte Brust,
Ein Kind nur bin ich gegen solche Waffen.

Zehnter Auftritt.

Vorige. Buttler.

Terzky.

O sieh da! Buttler! das ist noch ein Freund!

Wallenstein

(geht ihm mit ausgebreiteten Armen entgegen und umfaßt ihn mit Herzlichkeit).

Komm an mein Herz, du alter Kriegsgefährte!
So wohl thut nicht der Sonne Blick im Lenz,
Als Freundes Angesicht in solcher Stunde.

Buttler.

Mein General — ich komme —

Wallenstein

(sich auf seine Schultern lehnend).

Weißt du's schon?
Der Alte hat dem Kaiser mich verrathen.
Was sagst du? Dreißig Jahre haben wir
Zusammen ausgelebt und ausgehalten.
In einem Feldbett haben wir geschlafen,
Aus einem Glas getrunken, einen Bissen
Getheilt; ich stützte mich auf ihn, wie ich
Auf deine treue Schulter jetzt mich stütze,
Und in dem Augenblick, da liebevoll
Vertrauend meine Brust an seiner schlägt,
Ersieht er sich den Vortheil, sticht das Messer
Mir listig lauernd, langsam in das Herz!

(Er verbirgt das Gesicht an Buttlers Brust.)

Buttler.

Vergeßt den Falschen! Sagt, was wollt ihr thun?

Wallenstein.

Wohl, wohl gesprochen. Fahre hin! Ich bin
Noch immer reich an Freunden; bin ich nicht?
Das Schicksal liebt mich noch, denn eben jetzt,
Da es des Heuchlers Tücke mir entlarvt,
Hat es ein treues Herz mir zugesendet.
Nichts mehr von ihm. Denkt nicht, daß sein Verlust
Mich schmerze, o! mich schmerzt nur der Betrug.
Denn werth und theuer waren mir die Beiden,
Und jener Max, er liebte mich wahrhaftig,
Er hat mich nicht getäuscht, er nicht — Genug,
Genug davon! Jetzt gilt es schnellen Rath —
Der Reitende, den mir Graf Kinsky schickt,
Schickt aus Prag, kann jeden Augenblick erscheinen.
Was er auch bringen mag, er darf den Meutern
Nicht in die Hände fallen. Drum geschwind,
Schickt einen sichern Boten ihm entgegen,
Der auf geheimem Weg ihn zu mir führe.

(Illo will gehen.)

Buttler (hält ihn zurück).

Mein Feldherr, wen erwartet ihr?

Wallenstein.

Den Eilenden, der mir die Nachricht bringt,
Wie es mit Prag gelungen.

Buttler.

Hum!

Wallenstein.

Was ist euch?

Buttler.

So wißt ihr's nicht?

Wallenstein.

Was denn?

Buttler.

Wie dieser Lärmen
Ins Lager kam?

Wallenstein.

Wie?

Buttler.

Jener Bote —

Wallenstein (erwartungsvoll).

Nun?

Buttler.

Er ist herein.

Terzky und **Illo.**

Er ist herein?

Wallenstein.

Mein Bote?

Buttler.

Seit mehrern Stunden.

Wallenstein.

Und ich weiß es nicht?

Buttler.

Die Wache fing ihn auf.

Illo (stampft mit dem Fuß).

Verdammt!

Buttler.

Sein Brief
Ist aufgebrochen, läuft durchs ganze Lager —

Wallenstein (gespannt).

Ihr wißt, was er enthält?

Buttler (bedenklich).

Befragt mich nicht!

Terzky.

O — weh' uns, Illo! Alles stürzt zusammen!

Wallenstein.

Verhehlt mir nichts. Ich kann das Schlimmste hören.
Prag ist verloren? Ist's? Gesteht mir's frei.

Buttler.

Es ist verloren. Alle Regimenter
Zu Budweis, Tabor, Braunau, Königingrätz,
Zu Brünn und Znaym haben euch verlassen,
Dem Kaiser neu gehuldiget, ihr selbst
Mit Kinsky, Terzky, Illo seid geächtet.

(Terzky und Illo zeigen Schrecken und Wuth. Wallenstein bleibt fest und gefaßt stehen.)

Wallenstein (nach einer Pause).

Es ist entschieden, nun ist's gut — und schnell
Bin ich geheilt von allen Zweifelsqualen;
Die Brust ist wieder frei, der Geist ist hell,
Nacht muß es sein, wo Friedlands Sterne strahlen.
Mit zögerndem Entschluß, mit wankendem Gemüth
Zog ich das Schwert, ich that's mit Widerstreben,
Da es in meine Wahl noch war gegeben!
Nothwendigkeit ist da, der Zweifel flieht,
Jetzt fecht' ich für mein Haupt und für mein Leben.

(Er geht ab. Die Andern folgen.)

Eilfter Auftritt.

Gräfin Terzky

kommt aus dem Seitenzimmer.

Nein! ich kann's länger nicht — Wo sind sie? Alles
Ist leer. Sie lassen mich allein — allein
In dieser fürchterlichen Angst — Ich muß
Mich zwingen vor der Schwester, ruhig scheinen
Und alle Qualen der bedrängten Brust
In mir verschließen — das ertrag' ich nicht!
— Wenn es uns fehl schlägt, wenn er zu dem Schweden
Mit leerer Hand, als Flüchtling, müßte kommen,
Nicht als geehrter Bundsgenosse, stattlich,
Gefolgt von eines Heeres Macht — Wenn wir
Von Land zu Lande, wie der Pfalzgraf, müßten wandern,
Ein schmählich Denkmal der gefallnen Größe —
Nein, diesen Tag will ich nicht schaun! und könnt'
Er selbst es auch ertragen, so zu sinken,
Ich trüg's nicht, so gesunken ihn zu sehn.

Zwölfter Auftritt.

Gräfin. Herzogin. Thekla.

Thekla (will die Herzogin zurückhalten).

O, liebe Mutter, bleiben Sie zurück!

Herzogin.

Nein, hier ist noch ein schreckliches Geheimniß,
Das mir verhehlt wird — Warum meidet mich
Die Schwester? Warum seh' ich sie voll Angst
Umhergetrieben? Warum dich voll Schrecken?
Und was bedeuten diese stummen Winke,
Die du verstohlen heimlich mit ihr wechselst?

Thekla.

Nichts, liebe Mutter!

Herzogin.

Schwester, ich will's wissen.

Gräfin.

Was hilft's auch, ein Geheimniß draus zu machen!
Läßt sich's verbergen? Früher, später muß
Sie's doch vernehmen lernen und ertragen.
Nicht Zeit ist's jetzt, der Schwäche nachzugeben,
Muth ist uns noth und ein gefaßter Geist,
Und in der Stärke müssen wir uns üben.
Drum besser, es entscheidet sich ihr Schicksal
Mit einem Wort — Man hintergeht euch, Schwester.
Ihr glaubt, der Herzog sei entsetzt — der Herzog
Ist nicht entsetzt — er ist —

Thekla (zur Gräfin gehend).

Wollt ihr sie tödten?

Gräfin.

Der Herzog ist —

Thekla

(die Arme um die Mutter schlagend).

O standhaft, meine Mutter!

Gräfin.

Empört hat sich der Herzog, zu dem Feind
Hat er sich schlagen wollen, die Armee
Hat ihn verlassen, und es ist mißlungen.

(Während dieser Worte wankt die Herzogin und fällt ohnmächtig in die Arme ihrer Tochter.)

Ein großer Saal beim Herzog von Friedland.

Dreizehnter Auftritt.

Wallenstein im Harnisch.

Du hast's erreicht, Octavio! — Fast bin ich
Jetzt so verlassen wieder, als ich einst
Vom Regensburger Fürstentage ging.
Da hatt' ich nichts mehr als mich selbst — doch was
Ein Mann kann werth sein, habt ihr schon erfahren.
Den Schmuck der Zweige habt ihr abgehauen,
Da steh' ich, ein entlaubter Stamm! Doch innen
Im Marke lebt die schaffende Gewalt,
Die sprossend eine Welt aus sich geboren.
Schon einmal galt ich euch statt eines Heers,
Ich Einzelner. Dahingeschmolzen vor
Der schwed'schen Stärke waren eure Heere,
Am Lech sank Tilly, euer letzter Hort,
Ins Bayerland, wie ein geschwollner Strom,
Ergoß sich dieser Gustav, und zu Wien
In seiner Hofburg zitterte der Kaiser.

Soldaten waren theuer, denn die Menge
Geht nach dem Glück — Da wandte man die Augen
Auf mich, den Helfer in der Noth; es beugte sich
Der Stolz des Kaisers vor dem Schwergekränkten,
Ich sollte aufstehn mit dem Schöpfungswort
Und in die hohlen Läger Menschen sammeln.
Ich that's. Die Trommel ward gerührt. Meine Name
Ging, wie ein Kriegsgott, durch die Welt. Der Pflug,
Die Werkstatt wird verlassen, alles wimmelt
Der altbekannten Hoffnungsfahne zu —
— Noch fühl' ich mich denselben, der ich war!
Es ist der Geist, der sich den Körper baut,
Und Friedland wird sein Lager um sich füllen.
Führt eure Tausende mir kühn entgegen,
Gewohnt wohl sind sie, unter mir zu siegen,
Nicht gegen mich — Wenn Haupt und Glieder sich trennen,
Da wird sich zeigen, wo die Seele wohnte.

Illo und Terzky treten ein.

Muth, Freunde, Muth! Wir sind noch nicht zu Boden.
Fünf Regimenter Terzky sind noch unser
Und Buttlers wackre Schaaren — Morgen stößt
Ein Heer zu uns von sechzehntausend Schweden.
Nicht mächt'ger war ich, als ich vor neun Jahren
Auszog, dem Kaiser Deutschland zu erobern.

Vierzehnter Auftritt.

Vorige. Neumann, der den Grafen Terzky bei Seite führt und mit ihm spricht.

Terzky (zu Neumann).
Was suchen Sie?

Wallenstein.
Was gibt's?

Terzky.
Zehn Kürassiere
Von Pappenheim verlangen dich im Namen
Des Regiments zu sprechen.

Wallenstein (schnell zu Neumann).
Laß sie kommen.

(Neumann geht hinaus.)

Davon erwart' ich etwas. Gebet Acht,
Sie zweifeln noch und sind noch zu gewinnen.

Fünfzehnter Auftritt.

Wallenstein. Terzky. Illo. Zehn Kürassiere, von einem Gefreiten geführt, marschieren auf und stellen sich nach dem Kommando in einem Glied vor den Herzog, die Honneurs machend.

Wallenstein
(nachdem er sie eine Zeitlang mit den Augen gemessen, zum Gefreiten).
Ich kenne dich wohl. Du bist aus Brügg' in Flandern,
Dein Nam' ist Mercy.

Gefreiter.
Heinrich Mercy heiß' ich.

Wallenstein.
Du wurdest abgeschnitten auf dem Marsch,
Von Hessischen umringt und schlugst dich durch,
Mit hundert achtzig Mann durch ihrer Tausend.

Gefreiter.
So ist's, mein General.

Wallenstein.
Was wurde dir
Für diese wackre That?

Gefreiter.
Die Ehr', mein Feldherr,
Um die ich bat, bei diesem Corps zu dienen.

Wallenstein (wendet sich zu einem Andern).
Du warst darunter, als ich die Freiwilligen
Heraus ließ treten auf dem Altenberg,
Die schwed'sche Batterie hinweg zu nehmen.

Zweiter Kürassier.
So ist's, mein Feldherr.

Wallenstein.
Ich vergesse keinen,
Mit dem ich einmal Worte hab' gewechselt.
Bringt eure Sache vor.

Gefreiter (kommandiert).
Gewehr in Arm!

Wallenstein (zu einem Dritten gewendet).
Du nennst dich Risbeck, Köln ist dein Geburtsort.

Dritter Kürassier.
Risbeck aus Köln.

Wallenstein.
Den schwed'schen Oberst Dübald brachtest du
Gefangen ein im Nürenberger Lager.

Dritter Kürassier.
Ich nicht, mein General.

Wallenstein.
Ganz recht! Es war
Dein ältrer Bruder, der es that — du hattest
Noch einen jüngern Bruder, wo blieb der?

Dritter Kürassier.
Er steht zu Olmütz bei des Kaisers Heer.

Wallenstein (zum Gefreiten).
Nun, so laß hören.

Gefreiter.
Ein kaiserlicher Brief kam uns zu Händen,
Der uns —

Wallenstein (unterbricht ihn).
Wer wählte euch?

Gefreiter.
Jedwede Fahn'
Zog ihren Mann durchs Loos.

Wallenstein.
Nun denn, zur Sache!

Gefreiter.

Ein kaiserlicher Brief kam uns zu Handen,
Der uns befiehlt, die Pflicht dir aufzukünden,
Weil du ein Feind und Landsverräther seist.

Wallenstein.

Was habt ihr drauf beschlossen?

Gefreiter.

Unsre Kameraden
Zu Braunau, Budweis, Prag und Olmütz haben
Bereits gehorcht, und ihrem Beispiel folgten
Die Regimenter Tiefenbach, Toscana.
— Wir aber glauben's nicht, daß du ein Feind
Und Landsverräther bist, wir halten's bloß
Für Lug und Trug und spanische Erfindung.
(Treuherzig.)
Du selber sollst uns sagen, was du vorhast,
Denn du bist immer wahr mit uns gewesen,
Das höchste Zutraun haben wir zu dir,
Kein fremder Mund soll zwischen uns sich schieben,
Den guten Feldherrn und die guten Truppen.

Wallenstein.

Daran erkenn' ich meine Pappenheimer.

Gefreiter.

Und dies entbietet dir dein Regiment:
Ist's deine Absicht bloß, dies Kriegesscepter,
Das dir gebührt, das dir der Kaiser hat
Vertraut, in deinen Händen zu bewahren,
Oestreichs rechtschaffner Feldhauptmann zu sein,
So wollen wir dir beistehn und dich schützen
Bei deinem guten Rechte gegen jeden —
Und wenn die andern Regimenter alle
Sich von dir wenden, wollen wir allein
Dir treu sein, unser Leben für dich lassen.
Denn das ist unsre Reiterpflicht, daß wir
Umkommen lieber, als dich sinken lassen.
Wenn's aber so ist, wie des Kaisers Brief
Besagt, wenn's wahr ist, daß du uns zum Feind
Treuloser Weise willst hinüber führen,
Was Gott verhüte! ja, so wollen wir
Dich auch verlassen und dem Brief gehorchen.

Wallenstein.

Hört, Kinder —

Gefreiter.

Braucht nicht viel Worte. Sprich
Ja oder Nein, so sind wir schon zufrieden.

Wallenstein.

Hört an. Ich weiß, daß ihr verständig seid,
Selbst prüft und denkt und nicht der Heerde folgt.
Drum hab' ich euch, ihr wißt's auch ehrenvoll
Stets unterschieden in der Heereswoge;
Denn nur die Fahnen zählt der schnelle Blick
Des Feldherrn, er bemerkt kein einzeln Haupt,
Streng herrscht und blind der eiserne Befehl,
Es kann der Mensch dem Menschen hier nichts gelten —
So, wißt ihr, hab' ich's nicht mit euch gehalten;
Wie ihr euch selbst zu fassen angefangen
Im rohen Handwerk, wie von euren Stirnen
Der menschliche Gedanke mir geleuchtet,
Hab' ich als freie Männer euch behandelt,
Der eignen Stimme Recht euch zugestanden —

Gefreiter.

Ja, würdig hast du stets mit uns verfahren,
Mein Feldherr, uns geehrt durch dein Vertraun,
Uns Gunst erzeigt vor allen Regimentern.
Wir folgen auch dem großen Haufen nicht,
Du siehst's! Wir wollen treulich bei dir halten.
Sprich nur ein Wort, dein Wort soll uns genügen,
Daß es Verrath nicht sei, worauf du sinnst,
Daß du das Heer zum Feind nicht wollest führen.

Wallenstein.

Mich, mich verräth man! Aufgeopfert hat mich
Der Kaiser meinen Feinden, fallen muß ich,
Wenn meine braven Truppen mich nicht retten.
Euch will ich mich vertrauen — Euer Herz
Sei meine Festung! Seht, auf diese Brust
Zielt man! Nach diesem greisen Haupte! — Das
Ist span'sche Dankbarkeit; das haben wir
Für jene Mordschlacht auf der alten Veste,
Auf Lützens Ebnen! Darum warfen wir
Die nackte Brust der Partisan' entgegen;
Drum machten wir die eisbedeckte Erde,
Den harten Stein zu unserm Pfühl. Kein Strom
War uns zu schnell, kein Wald zu undurchdringlich,
Wir folgten jenem Mansfeld unverdrossen
Durch alle Schlangenkrümmen seiner Flucht,
Ein ruheloser Marsch war unser Leben,
Und wie des Windes Sausen, heimathlos,
Durchstürmten wir die kriegbewegte Erde.
Und jetzt, da wir die schwere Waffenarbeit,
Die undankbare, fluchbeladene, gethan,
Mit unermüdet treuem Arm des Krieges Last
Gewälzt, soll dieser kaiserliche Jüngling
Den Frieden leicht wegtragen, soll den Oelzweig,
Die wohlverdiente Zierde unsers Haupts,
Sich in die blonden Knabenhaare flechten —

Gefreiter.

Das soll er nicht, so lang wir's hindern können.
Niemand, als du, der ihn mit Ruhm geführt,
Soll diesen Krieg, den fürchterlichen, enden.
Du führtest uns heraus ins blut'ge Feld
Des Todes, du, kein andrer, sollst uns fröhlich
Heimführen in des Friedens schöne Fluren,
Der langen Arbeit Früchte mit uns theilen —

Wallenstein.

Wie? Denkt ihr, euch im späten Alter endlich
Der Früchte zu erfreuen? Glaubt das nicht.

Ihr werdet dieses Kampfes Ende nimmer
Erblicken! dieser Krieg verschlingt uns alle.
Oestreich will keinen Frieden: darum eben,
Weil ich den Frieden suche, muß ich fallen.
Was kümmert's Oestreich, ob der lange Krieg
Die Heere aufreibt und die Welt verwüstet,
Es will nur wachsen stets und Land gewinnen.
Ihr seid gerührt — Ich seh' den edeln Zorn
Aus euren kriegerischen Augen blitzen.
O daß mein Geist euch jetzt beseelen möchte,
Kühn, wie er einst in Schlachten euch geführt!
Ihr wollt mir beistehn, wollt mich mit den Waffen
Bei meinem Rechte schützen — das ist edelmüthig!
Doch denket nicht, daß ihr's vollenden werdet,
Das kleine Heer! Vergebens werdet ihr
Für euren Feldherrn euch geopfert haben.
(Zutraulich.)
Nein! Laßt uns sicher gehen, Freunde suchen,
Der Schwede sagt uns Hilfe zu, laßt uns
Zum Schein sie nutzen, bis wir, beiden furchtbar,
Europens Schicksal in den Händen tragen,
Und der erfreuten Welt aus unserm Lager
Den Frieden schön bekränzt entgegen führen.

Gefreiter.

So treibst du's mit dem Schweden nur zum Schein?
Du willst den Kaiser nicht verrathen, willst uns
Nicht schwedisch machen? Sieh, das ist's allein,
Was wir von dir verlangen zu erfahren.

Wallenstein.

Was geht der Schwed' mich an? Ich hass' ihn, wie
Den Pfuhl der Hölle, und mit Gott gedenk' ich ihn
Bald über seine Ostsee heimzujagen.
Mir ist's allein ums Ganze. Seht! Ich hab'
Ein Herz, der Jammer dieses deutschen Volks erbarmt mich.
Ihr seid gemeine Männer nur; doch denkt
Ihr nicht gemein, ihr scheint mir's werth vor andern,
Daß ich ein traulich Wörtlein zu euch rede —
Seht! Fünfzehn Jahr' schon brennt die Kriegesfackel,
Und noch ist nirgends Stillstand. Schwed' und Deutscher!
Papist und Lutheraner! Keiner will
Dem andern weichen! Jede Hand ist wider
Die andre! Alles ist Partei und nirgends
Kein Richter! Sagt, wo soll das enden? Wer
Den Knäul entwirren, der, sich endlos selbst
Vermehrend, wächst — Er muß zerhauen werden.
Ich fühl's, daß ich der Mann des Schicksals bin,
Und hoff's mit eurer Hilfe zu vollführen.

Sechzehnter Auftritt.

Buttler. Vorige.

Buttler (in Eifer).

Das ist nicht wohl gethan, mein Feldherr!

Wallenstein.

Was?

Buttler.

Das muß uns schaden bei den Gutgesinnten.

Wallenstein.

Was denn?

Buttler.

Es heißt den Aufruhr öffentlich erklären!

Wallenstein.

Was ist es denn?

Buttler.

Graf Terzkys Regimenter reißen
Den kaiserlichen Adler von den Fahnen
Und pflanzen deine Zeichen auf.

Gefreiter (zu den Kürassieren).

Rechts um!

Wallenstein.

Verflucht sei dieser Rath und wer ihn gab!
(Zu den Kürassieren, welche abmarschieren.)
Halt, Kinder, halt — Es ist ein Irrthum — Hört —
Und streng will ich's bestrafen — Hört doch! Bleibt!
Sie hören nicht. (Zu Illo.) Geh' nach, bedeute sie,
Bring' sie zurück, es koste, was es wolle.
(Illo eilt hinaus.)
Das stürzt uns ins Verderben — Buttler! Buttler!
Ihr seid mein böser Dämon, warum mußtet ihr's
In ihrem Beisein melden! — Alles war
Auf gutem Weg — sie waren halb gewonnen —
Die Rasenden, mit ihrer unbedachten
Dienstfertigkeit! O grausam spielt das Glück
Mit mir! Der Freunde Eifer ist's, der mich
Zu Grunde richtet, nicht der Haß der Feinde.

Siebzehnter Auftritt.

Vorige. Die Herzogin stürzt ins Zimmer. Ihr folgt Thekla und die Gräfin. Dann Illo.

Herzogin.

O Albrecht! Was hast du gethan!

Wallenstein.

Nun das noch!

Gräfin.

Verzeih' mir, Bruder. Ich vermocht' es nicht,
Sie wissen alles.

Herzogin.

Was hast du gethan!

Gräfin (zu Terzky).

Ist keine Hoffnung mehr? Ist alles denn
Verloren?

Terzky.

Alles. Prag ist in des Kaisers Hand,
Die Regimenter haben neu gehuldigt.

Gräfin.

Heimtückischer Octavio! — Und auch
Graf Max ist fort?

Terzky.

Wo sollt' er sein? Er ist
Mit seinem Vater über zu dem Kaiser.

(Thekla stürzt in die Arme ihrer Mutter, das Gesicht an ihrem Busen verbergend.)

Herzogin (sie in die Arme schließend).

Unglücklich Kind! Unglücklichere Mutter!

Wallenstein (bei Seite gehend mit Terzky).

Laß einen Reisewagen schnell bereit sein
Im Hinterhofe, diese wegzubringen.

(Auf die Frauen zeigend.)

Der Scherfenberg kann mit, der ist uns treu,
Nach Eger bringt er sie, wir folgen nach.

(Zu Illo, der wiederkommt.)

Du bringst sie nicht zurück?

Illo.

Hörst du den Auflauf?
Das ganze Corps der Pappenheimer ist
Im Anzug. Sie verlangen ihren Oberst,
Den Max, zurück, er sei hier auf dem Schloß,
Behaupten sie, du halteſt ihn mit Zwang,
Und wenn du ihn nicht losgeb'st, werde man
Ihn mit dem Schwerte zu befreien wissen.

(Alle stehen erstaunt.)

Terzky.

Was soll man daraus machen?

Wallenstein.

Sagt' ich's nicht?
O mein wahrsagend Herz! Er ist noch hier.
Er hat mich nicht verrathen, hat es nicht
Vermocht — Ich habe nie daran gezweifelt.

Gräfin.

Ist er noch hier, o dann ist alles gut,
Dann weiß ich, was ihn ewig halten soll!

(Thekla umarmend.)

Terzky.

Es kann nicht sein. Bedenke doch! Der Alte
Hat uns verrathen, ist zum Kaiser über,
Wie kann er's wagen, hier zu sein?

Illo (zum Wallenstein).

Den Jagdzug,
Den du ihm kürzlich schenktest, sah ich noch
Vor wenig Stunden übern Markt wegführen.

Gräfin.

O Nichte, dann ist er nicht weit!

Thekla

(hat den Blick nach der Thüre geheftet und ruft lebhaft).

Da ist er!

Achtzehnter Auftritt.

Die Vorigen. Max Piccolomini.

Max

(mitten in den Saal tretend).

Ja! Ja! Da ist er! Ich vermag's nicht länger,
Mit leisem Tritt um dieses Haus zu schleichen,
Den günst'gen Augenblick verstohlen zu
Erlauern — Dieses Harren, diese Angst
Geht über meine Kräfte!

(Auf Thekla zugehend, welche sich ihrer Mutter in die Arme geworfen.)

O sieh mich an! Sieh nicht weg, holder Engel!
Bekenn' es frei vor allen. Fürchte niemand.
Es höre, wer es will, daß wir uns lieben.
Wozu es noch verbergen? Das Geheimniß
Ist für die Glücklichen; das Unglück braucht,
Das hoffnungslose, keinen Schleier mehr,
Frei, unter tausend Sonnen kann es handeln.

(Er bemerkt die Gräfin, welche mit frohlockendem Gesicht auf Thekla blickt.)

Nein, Base Terzky, seht mich nicht erwartend,
Nicht hoffend an! Ich komme nicht, zu bleiben.
Abschied zu nehmen, komm' ich — Es ist aus.
Ich muß, muß dich verlassen, Thekla — muß!
Doch deinen Haß kann ich nicht mit mir nehmen.
Nur einen Blick des Mitleids gönne mir,
Sag', daß du mich nicht hasseſt. Sag' mir's, Thekla.

(Indem er ihre Hand faßt, heftig bewegt.)

O Gott! — Gott! ich kann nicht von dieser Stelle.
Ich kann es nicht — kann diese Hand nicht lassen.
Sag', Thekla, daß du Mitleid mit mir hast,
Dich selber überzeugst, ich kann nicht anders.

(Thekla, seinen Blick vermeidend, zeigt mit der Hand auf ihren Vater; er wendet sich nach dem Herzog um, den er jetzt erst gewahr wird.)

Du hier? — Nicht du bist's, den ich hier gesucht.
Dich sollten meine Augen nicht mehr schauen.
Ich hab' es nur mit ihr allein. Hier will ich
Von diesem Herzen freigesprochen sein,
An allem andern ist nichts mehr gelegen.

Wallenstein.

Denkst du, ich soll der Thor sein und dich ziehen lassen
Und eine Großmuthsscene mit dir spielen?
Dein Vater ist zum Schelm an mir geworden,
Du bist mir nichts mehr, als sein Sohn, sollst nicht
Umsonst in meine Macht gegeben sein.
Denk' nicht, daß ich die alte Freundschaft ehren werde,
Die er so ruchlos hat verletzt. Die Zeiten
Der Liebe sind vorbei, der zarten Schonung,
Und Haß und Rache kommen an die Reihe.
Ich kann auch Unmensch sein, wie er.

Max.

Du wirst mit mir verfahren, wie du Macht hast.
Wohl aber weißt du, daß ich deinem Zorn

Nicht trotze, noch ihn fürchte. Was mich hier
Zurückhält, weißt du!

(Thekla bei der Hand fassend.)

Sieh'! Alles — alles wollt' ich dir verdanken,
Das Loos der Seligen wollt' ich empfangen
Aus deiner väterlichen Hand. Du hast's
Zerstört; doch daran liegt dir nichts. Gleichgültig
Trittst du das Glück der Deinen in den Staub,
Der Gott, dem du dienst, ist kein Gott der Gnade.
Wie das gemüthlos blinde Element,
Das furchtbare, mit dem kein Bund zu schließen,
Folgst du des Herzens wildem Trieb allein.
Weh denen, die auf dich vertraun, an dich
Die sichre Hütte ihres Glückes lehnen,
Gelockt von deiner gastlichen Gestalt!
Schnell, unverhofft, bei nächtlich stiller Weile
Fährt's in dem tück'schen Feuerschlunde, ladet
Sich aus mit tobender Gewalt, und weg
Treibt über alle Pflanzungen der Menschen
Der wilde Strom in grausender Zerstörung.

Wallenstein.

Du schilderst deines Vaters Herz. Wie du's
Beschreibst, so ist's in seinem Eingeweide,
In dieser schwarzen Heuchlersbrust gestaltet.
O mich hat Höllenkunst getäuscht. Mir sandte
Der Abgrund den verstecktesten der Geister,
Den lügekundigsten herauf und stellt' ihn
Als Freund an meine Seite. Wer vermag
Der Hölle Macht zu widerstehn! Ich zog
Den Basilisken auf an meinem Busen;
Mit meinem Herzblut nährt' ich ihn, er sog
Sich schwelgend voll an meiner Liebe Brüsten,
Ich hatte nimmer Arges gegen ihn,
Weit offen ließ ich des Gedankens Thore
Und warf die Schlüssel weiser Vorsicht weg —
Am Sternenhimmel suchten meine Augen,
Im weiten Weltenraum den Feind, den ich
Im Herzen meines Herzens eingeschlossen.
— Wär' ich dem Ferdinand gewesen, was
Octavio mir war — Ich hätt' ihm nie
Krieg angekündigt — nie hätt' ich's vermocht.
Er war mein strenger Herr nur, nicht mein Freund,
Nicht meiner Treu' vertraute sich der Kaiser.
Krieg war schon zwischen mir und ihm, als er
Den Feldherrnstab in meine Hände legte,
Denn Krieg ist ewig zwischen List und Argwohn,
Nur zwischen Glauben und Vertraun ist Friede.
Wer das Vertraun vergiftet, o der mordet
Das werdende Geschlecht im Leib der Mutter!

Max.

Ich will den Vater nicht vertheidigen,
Weh mir, daß ich's nicht kann!
Unglücklich schwere Thaten sind geschehn,
Und eine Frevelhandlung faßt die andre
In enggeschlossner Kette grausend an.
Doch wie geriethen wir, die nichts verschuldet,
In diesen Kreis des Unglücks und Verbrechens?
Wem brachen wir die Treue? Warum muß
Der Väter Doppelschuld und Frevelthat
Uns gräßlich wie ein Schlangenpaar umwinden?
Warum der Väter unversöhnter Haß
Auch uns, die Liebenden, zerreißend scheiden?

(Er umschlingt Thekla mit heftigem Schmerz.)

Wallenstein

(hat den Blick schweigend auf ihn geheftet und nähert sich jetzt).

Max, bleibe bei mir. — Geh nicht von mir, Max!
Sieh, als man dich im Prag'schen Winterlager
Ins Zelt mir brachte, einen zarten Knaben,
Des deutschen Winters ungewohnt, die Hand
War dir erstarrt an der gewichtigen Fahne,
Du wolltest männlich sie nicht lassen, damals nahm ich
Dich auf, bedeckte dich mit meinem Mantel,
Ich selbst war deine Wärterin, nicht schämt' ich
Der kleinen Dienste mich, ich pflegte deiner
Mit weiblich sorgender Geschäftigkeit,
Bis du, von mir erwärmt, an meinem Herzen,
Das junge Leben wieder freudig fühltest.
Wann hab' ich seitdem meinen Sinn verändert?
Ich habe viele Tausend reich gemacht,
Mit Ländereien sie beschenkt, belohnt
Mit Ehrenstellen — dich hab' ich geliebt,
Mein Herz, mich selber hab' ich dir gegeben.
Sie alle waren Fremdlinge, du warst
Das Kind des Hauses — Max, du kannst mich nicht verlassen!
Es kann nicht sein, ich mag's und will's nicht glauben;
Daß mich der Max verlassen kann.

Max.

O Gott!

Wallenstein.

Ich habe dich gehalten und getragen
Von Kindesbeinen an — Was that dein Vater
Für dich, das ich nicht reichlich auch gethan?
Ein Liebesnetz hab' ich um dich gesponnen,
Zerreiß' es, wenn du kannst — Du bist an mich
Geknüpft mit jedem zarten Seelenbande,
Mit jeder heil'gen Fessel der Natur,
Die Menschen an einander ketten kann.
Geh' hin, verlaß mich, diene deinem Kaiser,
Laß dich mit einem goldnen Gnadenkettlein,
Mit seinem Widderfell dafür belohnen,
Daß dir der Freund, der Vater deiner Jugend,
Daß dir das heiligste Gefühl nichts galt.

Max (in heftigem Kampf).

O Gott! Wie kann ich anders? Muß ich nicht?
Mein Eid — die Pflicht —

Wallenstein.

Pflicht, gegen wen? Wer bist du?
Wenn ich am Kaiser unrecht handle, ist's
Mein Unrecht, nicht das deinige. Gehörst
Du dir? Bist du dein eigener Gebieter,
Stehst frei da in der Welt, wie ich, daß du
Der Thäter deiner Thaten könntest sein?
Auf mich bist du gepflanzt, ich bin dein Kaiser,
Mir angehören, mir gehorchen, das
Ist deine Ehre, dein Naturgesetz.
Und wenn der Stern, auf dem du lebst und wohnst,
Aus seinem Gleise tritt, sich brennend wirft
Auf eine nächste Welt und sie entzündet,
Du kannst nicht wählen, ob du folgen willst,
Fort reißt er dich in seines Schwunges Kraft
Sammt seinem Ring und allen seinen Monden.
Mit leichter Schuld gehst du in diesen Streit,
Dich wird die Welt nicht tadeln, sie wird's loben,
Daß dir der Freund das Meiste hat gegolten.

Neunzehnter Auftritt.

Vorige. Neumann.

Wallenstein.

Was gibt's?

Neumann.

Die Pappenheimischen sind abgesessen
Und rücken an zu Fuß; sie sind entschlossen,
Den Degen in der Hand das Haus zu stürmen,
Den Grafen wollen sie befrein.

Wallenstein (zu Terzky).

Man soll
Die Ketten vorziehn, das Geschütz aufpflanzen.
Mit Kettenkugeln will ich sie empfangen.

(Terzky geht.)

Mir vorzuschreiben mit dem Schwert! Geh, Neumann,
Sie sollen sich zurückziehn, augenblicks,
Ist mein Befehl, und in der Ordnung schweigend warten,
Was mir gefallen wird zu thun.

(Neumann geht ab. Illo ist ans Fenster getreten.)

Gräfin.

Entlaß ihn!
Ich bitte dich, entlaß ihn!

Illo (am Fenster).

Tod und Teufel!

Wallenstein.

Was ist's?

Illo.

Aufs Rathhaus steigen sie, das Dach
Wird abgedeckt, sie richten die Kanonen
Aufs Haus —

Max.

Die Rasenden!

Illo.

Sie machen Anstalt,
Uns zu beschießen —

Herzogin und Gräfin.

Gott im Himmel!

Max (zu Wallenstein).

Laß mich
Hinunter, sie bedeuten —

Wallenstein.

Keinen Schritt!

Max

(auf Thekla und die Herzogin zeigend).

Ihr Leben aber! Deins!

Wallenstein.

Was bringst du, Terzky!

Zwanzigster Auftritt.

Vorige. Terzky kommt zurück.

Terzky.

Botschaft von unsern treuen Regimentern.
Ihr Muth sei länger nicht zu bändigen,
Sie flehen um Erlaubniß anzugreifen,
Vom Prager und vom Mühl-Thor sind sie Herr,
Und wenn du nur die Losung wolltest geben,
So könnten sie den Feind im Rücken fassen,
Ihn in die Stadt einkeilen, in der Enge
Der Straßen leicht ihn überwältigen.

Illo.

O komm! Laß ihren Eifer nicht erkalten!
Die Buttlerischen halten treu zu uns,
Wir sind die größre Zahl und werfen sie
Und enden hier in Pilsen die Empörung.

Wallenstein.

Soll diese Stadt zum Schlachtgefilde werden,
Und brüderliche Zwietracht, feueraugig,
Durch ihre Straßen losgelassen toben?
Dem tauben Grimm, der keinen Führer hört,
Soll die Entscheidung übergeben sein?
Hier ist nicht Raum zum Schlagen, nur zum Würgen;
Die losgebundnen Furien der Wuth
Ruft keines Herrschers Stimme mehr zurück.
Wohl, es mag sein! Ich hab' es lang bedacht,
So mag sich's rasch und blutig denn entladen.

(Zu Max gewendet.)

Wie ist's? Willst du den Gang mit mir versuchen?
Freiheit zu gehen hast du. Stelle dich
Mir gegenüber. Führe sie zum Kampf.
Den Krieg verstehst du, hast bei mir etwas
Gelernt, ich darf des Gegners mich nicht schämen,

Und keinen schönern Tag erlebst du, mir
Die Schule zu bezahlen.

Gräfin.

Ist es dahin
Gekommen? Vetter! Vetter! könnt ihr's tragen?

Max.

Die Regimenter, die mir anvertraut sind,
Dem Kaiser treu hinwegzuführen, hab' ich
Gelobt; dies will ich halten oder sterben.
Mehr fordert keine Pflicht von mir. Ich fechte
Nicht gegen dich, wenn ich's vermeiden kann,
Denn auch dein feindlich Haupt ist mir noch heilig.

(Es geschehn zwei Schüsse. Illo und Terzky eilen ans Fenster.)

Wallenstein.

Was ist das?

Terzky.

Er stürzt.

Wallenstein.

Stürzt! Wer?

Illo.

Die Tiefenbacher thaten
Den Schuß.

Wallenstein.

Auf wen?

Illo.

Auf diesen Neumann, den
Du schicktest —

Wallenstein (auffahrend).

Tod und Teufel! So will ich —

(Will gehen.)

Terzky.

Dich ihrer blinden Wuth entgegenstellen?

Herzogin und Gräfin.

Um Gotteswillen nicht!

Illo.

Jetzt nicht, mein Feldherr!

Gräfin.

O halt' ihn! halt' ihn!

Wallenstein.

Laßt mich!

Max.

Thu' es nicht,
Jetzt nicht. Die blutig rasche That hat sie
In Wuth gesetzt, erwarte ihre Reue —

Wallenstein.

Hinweg! Zu lange schon hab' ich gezaudert.
Das konnten sie sich freventlich erkühnen,
Weil sie mein Angesicht nicht sahn — Sie sollen
Mein Antlitz sehen, meine Stimme hören —
Sind es nicht meine Truppen? Bin ich nicht
Ihr Feldherr und gefürchteter Gebieter?
Laß sehn, ob sie das Antlitz nicht mehr kennen,
Das ihre Sonne war in dunkler Schlacht.
Es braucht der Waffen nicht. Ich zeige mich
Vom Altan dem Rebellenheer, und schnell
Bezähmt, gebt Acht, kehrt der empörte Sinn
Ins alte Bette des Gehorsams wieder.

(Er geht. Ihm folgen Illo, Terzky und Buttler.)

Einunddzwanzigster Auftritt.

Gräfin. Herzogin. Max und Thekla.

Gräfin (zur Herzogin).

Wenn sie ihn sehn — Es ist noch Hoffnung, Schwester.

Herzogin.

Hoffnung! ich habe keine.

Max

(der während des letzten Auftritts in einem sichtbaren Kampf von ferne gestanden, tritt näher).

Das ertrag' ich nicht.
Ich kam hieher mit fest entschiedner Seele,
Ich glaubte recht und tadellos zu thun
Und muß hier stehen, wie ein Hassenswerther,
Ein roh Unmenschlicher, vom Fluch belastet,
Vom Abscheu aller, die mir theuer sind,
Unwürdig schwer bedrängt die Lieben sehn,
Die ich mit einem Wort beglücken kann —
Das Herz in mir empört sich, es erheben
Zwei Stimmen streitend sich in meiner Brust,
In mir ist Nacht, ich weiß das Rechte nicht zu wählen.
O wohl, wohl hast du wahr geredet, Vater,
Zu viel vertraut' ich auf das eigne Herz,
Ich stehe wankend, weiß nicht, was ich soll.

Gräfin.

Sie wissen's nicht? Ihr Herz sagt's Ihnen nicht?
So will ich's Ihnen sagen!
Ihr Vater hat den schreienden Verrath
An uns begangen, an des Fürsten Haupt
Gefrevelt, uns in Schmach gestürzt, daraus
Ergibt sich klar, was Sie, sein Sohn, thun sollen:
Gutmachen, was der Schändliche verbrochen,
Ein Beispiel aufzustellen frommer Treu,
Daß nicht der Name Piccolomini
Ein Schandlied sei, ein ew'ger Fluch im Haus
Der Wallensteiner.

Max.

Wo ist eine Stimme
Der Wahrheit, der ich folgen darf? Uns alle
Bewegt der Wunsch, die Leidenschaft. Daß jetzt
Ein Engel mir vom Himmel niederstiege,
Das Rechte mir, das unverfälschte, schöpfte
Am reinen Lichtquell mit der reinen Hand!

(Indem seine Augen auf Thekla fallen.)

Wie? Such' ich diesen Engel noch? Erwart' ich
Noch einen andern?

(Er nähert sich ihr, den Arm um sie schlagend.)
Hier, auf dieses Herz,
Das unfehlbare, heilig reine, will
Ich's legen, deine Liebe will ich fragen,
Die nur den Glücklichen beglücken kann,
Vom unglückselig Schuldigen sich wendet.
Kannst du mich dann noch lieben, wenn ich bleibe?
Erkläre, daß du's kannst, und ich bin euer.

Gräfin (mit Bedeutung).
Bedenkt —

Max (unterbricht sie).
Bedenke nichts. Sag', wie du's fühlst.

Gräfin.
An euren Vater denkt —

Max (unterbricht sie).
Nicht Friedlands Tochter,
Ich frage dich, dich, die Geliebte, frag' ich!
Es gilt nicht eine Krone zu gewinnen,
Das möchtest du mit klugem Geist bedenken.
Die Ruhe deines Freundes gilt's, das Glück
Von einem Tausend tapfrer Heldenherzen,
Die seine That zum Muster nehmen werden.
Soll ich dem Kaiser Eid und Pflicht abschwören?
Soll ich ins Lager des Octavio
Die vatermörderische Kugel senden?
Denn wenn die Kugel los ist aus dem Lauf,
Ist sie kein todtes Werkzeug mehr, sie lebt,
Ein Geist fährt in sie, die Erinnyen
Ergreifen sie, des Frevels Rächerinnen,
Und führen tückisch sie den ärgsten Weg.

Thekla.
O Max —

Max (unterbricht sie).
Nein, übereile dich auch nicht.
Ich kenne dich. Dem edeln Herzen könnte
Die schwerste Pflicht die nächste scheinen. Nicht
Das Große, nur das Menschliche geschehe.
Denk', was der Fürst von je an mir gethan.
Denk' auch, wie's ihm mein Vater hat vergolten.
O auch die schönen, freien Regungen
Der Gastlichkeit, der frommen Freundestreue
Sind eine heilige Religion dem Herzen,
Schwer rächen sie die Schauder der Natur
An dem Barbaren, der sie gräßlich schändet.
Leg' alles, alles in die Wage, sprich
Und laß dein Herz entscheiden.

Thekla.
O das deine
Hat längst entschieden. Folge deinem ersten
Gefühl —

Gräfin.
Unglückliche!

Thekla.
Wie könnte das
Das Rechte sein, was dieses zarte Herz
Nicht gleich zuerst ergriffen und gefunden?
Geh' und erfülle deine Pflicht! Ich würde
Dich immer lieben. Was du auch erwählt,
Du würdest edel stets und deiner würdig
Gehandelt haben — aber Reue soll
Nicht deiner Seele schönen Frieden stören.

Max.
So muß ich dich verlassen, von dir scheiden!

Thekla.
Wie du dir selbst getreu bleibst, bist du's mir.
Uns trennt das Schicksal, unsre Herzen bleiben einig.
Ein blut'ger Haß entzweit auf ew'ge Tage
Die Häuser Friedland, Piccolomini,
Doch wir gehören nicht zu unserm Hause.
— Fort! Eile! Eile, deine gute Sache
Von unsrer unglückseligen zu trennen.
Auf unserm Haupte liegt der Fluch des Himmels,
Es ist dem Untergang geweiht. Auch mich
Wird meines Vaters Schuld mit ins Verderben
Hinabziehn. Traure nicht um mich! Mein Schicksal
Wird bald entschieden sein.

(Max faßt sie in die Arme, heftig bewegt. Man hört hinter der Scene ein lautes, wildes, langverhallendes Geschrei, „Vivat Ferdinandus!" von kriegerischen Instrumenten begleitet. Max und Thekla halten einander unbeweglich in den Armen.)

Zweiundzwanzigster Auftritt.

Vorige. Terzky.

Gräfin (ihm entgegen).
Was war das? Was bedeutet das Rufen?

Terzky.
Es ist vorbei, und alles ist verloren.

Gräfin.
Wie? und sie gaben nichts auf seinen Anblick?

Terzky.
Nichts. Alles war umsonst.

Herzogin.
Sie riefen Vivat.

Terzky.
Dem Kaiser.

Gräfin.
O die Pflichtvergessenen!

Terzky.
Man ließ ihn nicht einmal zum Worte kommen.
Als er zu reden anfing, fielen sie
Mit kriegerischem Spiel betäubend ein.
— Hier kommt er.

Dreiundzwanzigster Auftritt.

Vorige. Wallenstein, begleitet von Illo und Buttler. Darauf Kürassiere.

Wallenstein (im Kommen).

Terzky!

Terzky.

Mein Fürst?

Wallenstein.

Laß unsre Regimenter
Sich fertig halten, heut' noch aufzubrechen,
Denn wir verlassen Pilsen noch vor Abend.

(Terzky geht ab.)

Buttler —

Buttler.

Mein General!

Wallenstein.

Der Kommandant zu Eger
Ist euer Freund und Landsmann. Schreibt ihm gleich
Durch einen Eilenden, er soll bereit sein,
Uns morgen in die Festung einzunehmen —
Ihr folgt uns selbst mit eurem Regiment.

Buttler.

Es soll geschehn, mein Feldherr.

Wallenstein

(tritt zwischen Max und Thekla, welche sich während dieser Zeit fest umschlungen gehalten).

Scheidet!

Max.

Gott!

(Kürassiere mit gezogenem Gewehr treten in den Saal und sammeln sich im Hintergrunde. Zugleich hört man unten einige muthige Passagen aus dem Pappenheimer Marsch, welche dem Max zu rufen scheinen.)

Wallenstein (zu den Kürassieren).

Hier ist er. Er ist frei. Ich halt' ihn nicht mehr.

(Er steht abgewendet und so, daß Max ihm nicht beikommen, noch sich dem Fräulein nähern kann.)

Max.

Du hassest mich, treibst mich im Zorn von dir.
Zerreißen soll das Band der alten Liebe,
Nicht sanft sich lösen, und du willst den Riß,
Den schmerzlichen, mir schmerzlicher noch machen!
Du weißt, ich habe ohne dich zu leben
Noch nicht gelernt — In eine Wüste geh' ich
Hinaus, und alles, was mir werth ist, alles
Bleibt hier zurück — O wende deine Augen
Nicht von mir weg! Noch einmal zeige mir
Dein ewig theures und verehrtes Antlitz!
Verstoß' mich nicht —

(Er will seine Hand fassen. Wallenstein zieht sie zurück. Er wendet sich an die Gräfin.)

Ist hier kein andres Auge,
Das Mitleid für mich hätte — Base Terzky —

(Sie wendet sich von ihm; er kehrt sich zur Herzogin.)

Ehrwürd'ge Mutter —

Herzogin.

Gehn Sie, Graf, wohin
Die Pflicht Sie ruft — So können Sie uns einst
Ein treuer Freund, ein guter Engel werden
Am Thron des Kaisers.

Max.

Hoffnung geben Sie mir,
Sie wollen mich nicht ganz verzweifeln lassen.
O täuschen Sie mich nicht mit leerem Blendwerk!
Mein Unglück ist gewiß, und Dank dem Himmel!
Der mir ein Mittel eingibt, es zu enden.

(Die Kriegsmusik beginnt wieder. Der Saal füllt sich mehr und mehr mit Bewaffneten an. Er sieht Buttlern dastehn.)

Ihr auch hier, Oberst Buttler — Und ihr wollt mir
Nicht folgen? — Wohl! Bleibt eurem neuen Herrn
Getreuer, als dem alten. Kommt! Versprecht mir,
Die Hand gebt mir darauf, daß ihr sein Leben
Beschützen, unverletzlich wollt bewahren.

(Buttler verweigert seine Hand.)

Des Kaisers Acht hängt über ihm und gibt
Sein fürstlich Haupt jedwedem Mordknecht preis,
Der sich den Lohn der Blutthat will verdienen;
Jetzt thät ihm eines Freundes fromme Sorge,
Der Liebe treues Auge noth — und die
Ich scheidend um ihn seh' —

(Zweideutige Blicke auf Illo und Buttler richtend.)

Illo.

Sucht die Verräther
In eures Vaters, in des Gallas Lager.
Hier ist nur einer noch. Geht und befreit uns
Von seinem hassenswürd'gen Anblick. Geht.

(Max versucht es noch einmal, sich der Thekla zu nähern. Wallenstein verhindert es. Er steht unschlüssig, schmerzvoll; indeß füllt sich der Saal immer mehr und mehr, und die Hörner ertönen unten immer aufforderner und in immer kürzeren Pausen.)

Max.

Blast! Blast! — O wären es die schwed'schen Hörner,
Und ging's von hier gerad' ins Feld des Todes,
Und alle Schwerter, alle, die ich hier
Entblößt muß sehn, durchdrängen meinen Busen!
Was wollt ihr? Kommt ihr, mich von hier hinweg
Zu reißen? — O treibt mich nicht zur Verzweiflung!
Thut's nicht! Ihr könntet es bereun!

(Der Saal ist ganz mit Bewaffneten erfüllt.)

Noch mehr — Es hängt Gewicht sich an Gewicht
Und ihre Masse zieht mich schwer hinab. —
Bedenket, was ihr thut. Es ist nicht wohlgethan,
Zum Führer den Verzweifelnden zu wählen.
Ihr reißt mich weg von meinem Glück, wohlan,
Der Rachegöttin weih' ich eure Seelen!
Ihr habt gewählt zum eigenen Verderben,
Wer mit mir geht, der sei bereit zu sterben!

(Indem er sich nach dem Hintergrund wendet, entsteht eine rasche Bewegung unter den Kürassieren, sie umgeben und begleiten ihn in wildem Tumult. Wallenstein bleibt unbeweglich, Thekla sinkt in ihrer Mutter Arme. Der Vorhang fällt.)

Vierter Aufzug.

In des Bürgermeisters Hause zu Eger.

Erster Auftritt.

Buttler, der eben anlangt.

Er ist herein. Ihn führte sein Verhängniß.
Der Rechen ist gefallen hinter ihm,
Und wie die Brücke, die ihn trug, beweglich
Sich niederließ und schwebend wieder hob,
Ist jeder Rettungsweg ihm abgeschnitten.
Bis hieher, Friedland, und nicht weiter! sagt
Die Schicksalsgöttin. Aus der böhmischen Erde
Erhub sich dein bewundert Meteor,
Weit durch den Himmel einen Glanzweg ziehend,
Und hier an Böhmens Grenze muß es sinken!
— Du hast die alten Fahnen abgeschworen,
Verblendeter, und traust dem alten Glück!
Den Krieg zu tragen in des Kaisers Länder,
Den heil'gen Herd der Laren umzustürzen,
Bewaffnest du die frevelhafte Hand.
Nimm dich in Acht! dich treibt der böse Geist
Der Rache — daß dich Rache nicht verderbe!

Zweiter Auftritt.

Buttler und Gordon.

Gordon.

Seid ihr's? — O wie verlangt mich, euch zu hören.
Der Herzog ein Verräther! O mein Gott!
Und flüchtig! Und sein fürstlich Haupt geächtet!
Ich bitt' euch, General, sagt mir ausführlich,
Wie alles dies zu Pilsen sich begeben?

Buttler.

Ihr habt den Brief erhalten, den ich euch
Durch einen Eilenden vorausgesendet?

Gordon.

Und habe treu gethan, wie ihr mich hießt,
Die Festung unbedenklich ihm geöffnet,
Denn mir befiehlt ein kaiserlicher Brief,
Nach eurer Ordre blindlings mich zu fügen.
Jedoch verzeiht! als ich den Fürsten selbst
Nun sah, da fing ich wieder an zu zweifeln.
Denn wahrlich! nicht als ein Geächteter
Trat Herzog Friedland ein in diese Stadt.
Von seiner Stirne leuchtete wie sonst
Des Herrschers Majestät, Gehorsam fordernd,
Und ruhig, wie in Tagen guter Ordnung,
Nahm er des Amtes Rechenschaft mir ab.
Leutselig macht das Mißgeschick, die Schuld,
Und schmeichelnd zum geringern Manne pflegt
Gefallner Stolz herunter sich zu beugen;
Doch sparsam und mit Würde wog der Fürst
Mir jedes Wort des Beifalls, wie der Herr
Den Diener lobt, der seine Pflicht gethan.

Buttler.

Wie ich euch schrieb, so ist's genau geschehn.
Es hat der Fürst dem Feinde die Armee
Verkauft, ihm Prag und Eger öffnen wollen.
Verlassen haben ihn auf dies Gerücht
Die Regimenter alle bis auf fünfe,
Die Terzky'schen, die ihm hieher gefolgt.
Die Acht ist ausgesprochen über ihn,
Und ihn zu liefern, lebend oder todt,
Ist jeder treue Diener aufgefordert.

Gordon.

Verräther an dem Kaiser — solch ein Herr!
So hochbegabt! O was ist Menschengröße!
Ich sagt' es oft: das kann nicht glücklich enden;
Zum Fallstrick ward ihm seine Größ' und Macht
Und diese dunkelschwankende Gewalt.
Denn um sich greift der Mensch, nicht darf man ihn
Der eignen Mäßigung vertraun. Ihn hält
In Schranken nur das deutliche Gesetz
Und der Gebräuche tiefgetretne Spur.
Doch unnatürlich war und neuer Art
Die Kriegsgewalt in dieses Mannes Händen;
Dem Kaiser selber stellte sie ihn gleich,
Der stolze Geist verlernte sich zu beugen.
O Schad' um solchen Mann! denn keiner möchte
Da feste stehen, mein' ich, wo er fiel.

Buttler.

Spart eure Klagen, bis er Mitleid braucht,
Denn jetzt noch ist der Mächtige zu fürchten.
Die Schweden sind im Anmarsch gegen Eger,
Und schnell, wenn wir's nicht rasch entschlossen hindern,
Wird die Vereinigung geschehn. Das darf nicht sein!
Es darf der Fürst nicht freien Fußes mehr
Aus diesem Platz, denn Ehr' und Leben hab' ich
Verpfändet, ihn gefangen hier zu nehmen,
Und euer Beistand ist's, auf den ich rechne.

Gordon.

O hätt' ich nimmer diesen Tag gesehn!
Aus seiner Hand empfing ich diese Würde,
Er selber hat dies Schloß mir anvertraut,
Das ich in seinen Kerker soll verwandeln.
Wir Subalternen haben keinen Willen;
Der freie Mann, der mächtige, allein
Gehorcht dem schönen menschlichen Gefühl.
Wir aber sind nur Schergen des Gesetzes,
Des grausamen; Gehorsam heißt die Tugend,
Um die der Niedre sich bewerben darf.

Buttler.

Laßt euch das enggebundene Vermögen
Nicht leid thun. Wo viel Freiheit, ist viel Irrthum,
Doch sicher ist der schmale Weg der Pflicht.

Gordon.

So hat ihn alles denn verlassen, sagt ihr?
Er hat das Glück von Tausenden gegründet,
Denn königlich war sein Gemüth, und stets
Zum Geben war die volle Hand geöffnet —
(Mit einem Seitenblick auf Buttlern.)
Vom Staube hat er Manchen aufgelesen,
Zu hoher Ehr' und Würden ihn erhöht
Und hat sich keinen Freund damit, nicht einen
Erkauft, der in der Noth ihm Farbe hielt!

Buttler.

Hier lebt ihm einer, den er kaum gehofft.

Gordon.

Ich hab' mich keiner Gunst von ihm erfreut.
Fast zweifl' ich, ob er je in seiner Größe
Sich eines Jugendfreunds erinnert hat —
Denn fern von ihm hielt mich der Dienst, sein Auge
Verlor mich in den Mauern dieser Burg,
Wo ich, von seiner Gnade nicht erreicht,
Das freie Herz im Stillen mir bewahrte.
Denn als er mich in dieses Schloß gesetzt,
War's ihm noch Ernst um seine Pflicht; nicht sein
Vertrauen täusch' ich, wenn ich treu bewahre,
Was meiner Treue übergeben ward.

Buttler.

So sagt, wollt ihr die Acht an ihm vollziehn,
Mir eure Hilfe leihn, ihn zu verhaften?

Gordon

(nach einem nachdenklichen Stillschweigen, kummervoll).

Ist es an dem — verhält sich's, wie ihr sprecht —
Hat er den Kaiser, seinen Herrn, verrathen,
Das Heer verkauft, die Festungen des Landes
Dem Reichsfeind öffnen wollen — ja, dann ist
Nicht Rettung mehr für ihn — Doch es ist hart,
Daß unter allen eben mich das Loos
Zum Werkzeug seines Sturzes muß erwählen.
Denn Pagen waren wir am Hof zu Burgau
Zu gleicher Zeit, ich aber war der ältre.

Buttler.

Ich weiß davon.

Gordon.

Wohl dreißig Jahre sind's. Da strebte schon
Der kühne Muth im zwanzigjähr'gen Jüngling.
Ernst über seine Jahre war sein Sinn,
Auf große Dinge männlich nur gerichtet.
Durch unsre Mitte ging er stillen Geists,
Sich selber die Gesellschaft; nicht die Lust,
Die kindische, der Knaben zog ihn an;
Doch oft ergriff's ihn plötzlich wundersam,
Und der geheimnißvollen Brust entfuhr,
Sinnvoll und leuchtend, ein Gedankenstrahl,
Daß wir uns staunend ansahn, nicht recht wissend,
Ob Wahnsinn, ob ein Gott aus ihm gesprochen.

Buttler.

Dort war's, wo er zwei Stock hoch niederstürzte,
Als er im Fensterbogen eingeschlummert,
Und unbeschädigt stand er wieder auf.
Von diesem Tag an, sagt man, ließen sich
Anwandlungen des Wahnsinns bei ihm spüren.

Gordon.

Tiefsinn'ger wurd' er, das ist wahr, er wurde
Katholisch. Wunderbar hatt' ihn das Wunder
Der Rettung umgekehrt. Er hielt sich nun
Für ein begünstigt und befreites Wesen,
Und keck, wie einer, der nicht straucheln kann,
Lief er auf schwankem Seil des Lebens hin.
Nachher führt' uns das Schicksal auseinander
Weit, weit; er ging der Größe kühnen Weg
Mit schnellem Schritt, ich sah ihn schwindelnd gehn,
Ward Graf und Fürst und Herzog und Dictator,
Und jetzt ist alles ihm zu klein, er streckt
Die Hände nach der Königskrone aus,
Und stürzt in unermeßliches Verderben!

Buttler.

Brecht ab. Er kommt.

Dritter Auftritt.

Wallenstein im Gespräch mit dem Bürgermeister von Eger. Die Vorigen.

Wallenstein.

Ihr wart sonst eine freie Stadt? Ich seh',
Ihr führt den halben Adler in dem Wappen.
Warum den halben nur?

Bürgermeister.

Wir waren reichsfrei,
Doch seit zweihundert Jahren ist die Stadt
Der böhm'schen Kron' verpfändet. Daher rührt's,
Daß wir nur noch den halben Adler führen.
Der untre Theil ist cancellirt, bis etwa
Das Reich uns wieder einlöst.

Wallenstein.

Ihr verdientet
Die Freiheit. Haltet euch nur brav. Gebt keinem
Aufwieglervolk Gehör. Wie hoch seid ihr
Besteuert?

Bürgermeister (zuckt die Achseln).

Daß wir's kaum erschwingen können.
Die Garnison lebt auch auf unsre Kosten.

Wallenstein.

Ihr sollt erleichtert werden. Sagt mir an,
Es sind noch Protestanten in der Stadt?

(Bürgermeister stutzt.)
Ja, ja. Ich weiß es. Es verbergen sich noch viele
In diesen Mauern — ja! gesteht's nur frei —
Ihr selbst — Nicht wahr?
(Fixiert ihn mit den Augen. Bürgermeister erschrickt.)
Seid ohne Furcht. Ich hasse
Die Jesuiten — Läg's an mir, sie wären längst
Aus Reiches Grenzen — Meßbuch oder Bibel!
Mir ist's all eins — Ich hab's der Welt bewiesen —
In Glogau hab' ich selber eine Kirch'
Den Evangelischen erbauen lassen.
— Hört, Bürgermeister — wie ist euer Name?

Bürgermeister.
Pachhälbel, mein erlauchter Fürst.

Wallenstein.
Hört — aber sagt's nicht weiter, was ich euch
Jetzt im Vertraun eröffne.
(Ihm die Hand auf die Achsel legend, mit einer gewissen Feierlichkeit.)
Die Erfüllung
Der Zeiten ist gekommen, Bürgermeister.
Die Hohen werden fallen, und die Niedrigen
Erheben sich — Behaltet's aber bei euch!
Die spanische Doppelherrschaft neiget sich
Zu ihrem Ende, eine neue Ordnung
Der Dinge führt sich ein — Ihr saht doch jüngst
Am Himmel die drei Monde?

Bürgermeister.
Mit Entsetzen.

Wallenstein.
Davon sich zwei in blut'ge Dolchgestalt
Verzogen und verwandelten. Nur einer,
Der mittlere, blieb stehn in seiner Klarheit.

Bürgermeister.
Wir zogen's auf den Türken.

Wallenstein.
Türken! Was?
Zwei Reiche werden blutig untergehen
Im Osten und im Westen, sag' ich euch,
Und nur der lutherische Glaub' wird bleiben.
(Er bemerkt die zwei Andern.)
Ein starkes Schießen war ja diesen Abend
Zur linken Hand, als wir den Weg hieher
Gemacht. Vernahm man's auch hier in der Festung?

Gordon.
Wohl hörten wir's, mein General. Es brachte
Der Wind den Schall gerad' von Süden her.

Buttler.
Von Neustadt oder Weiden schien's zu kommen.

Wallenstein.
Das ist der Weg, auf dem die Schweden nahn.
Wie stark ist die Besatzung?

Gordon.
Hundert achtzig
Dienstfähige Mann, der Rest sind Invaliden.

Wallenstein.
Und wie viel stehn im Jochimsthal?

Gordon.
Zweihundert
Arkebusierer hab' ich hingeschickt,
Den Posten zu verstärken gegen die Schweden.

Wallenstein.
Ich lobe eure Vorsicht. An den Werken
Wird auch gebaut. Ich sah's bei der Hereinfahrt.

Gordon.
Weil uns der Rheingraf jetzt so nah bedrängt,
Ließ ich noch zwei Basteien schnell errichten.

Wallenstein.
Ihr seid genau in eures Kaisers Dienst.
Ich bin mit euch zufrieden, Oberstleutnant.
(Zu Buttlern.)
Der Posten in dem Jochimsthal soll abziehn
Sammt allen, die dem Feind entgegenstehn.
(Zu Gordon.)
In euren treuen Händen, Kommandant,
Laß ich mein Weib, mein Kind und meine Schwester.
Denn hier ist meines Bleibens nicht; nur Briefe
Erwart' ich, mit dem Frühesten die Festung
Sammt allen Regimentern zu verlassen.

Vierter Auftritt.

Vorige. Graf Terzky.

Terzky.
Willkommne Botschaft! Frohe Zeitungen!

Wallenstein.
Was bringst du?

Terzky.
Eine Schlacht ist vorgefallen
Bei Neustadt, und die Schweden blieben Sieger.

Wallenstein.
Was sagst du? Woher kommt dir diese Nachricht?

Terzky.
Ein Landmann bracht' es mit von Tirschenreut,
Nach Sonnenuntergang hab's angefangen,
Ein kaiserlicher Trupp von Tachau her
Sei eingebrochen in das schwed'sche Lager,
Zwei Stunden hab' das Schießen angehalten,
Und tausend Kaiserliche sei'n geblieben,
Ihr Oberst mit, mehr wußt' er nicht zu sagen.

Wallenstein.
Wie käme kaiserliches Volk nach Neustadt?
Der Altringer — er müßte Flügel haben —
Stand gestern vierzehn Meilen noch von da;

Des Gallas Völker sammeln sich zu Fraunberg
Und sind noch nicht beisammen. Hätte sich
Der Suys etwa so weit vorgewagt?
Es kann nicht sein.

(Illo erscheint.)

Terzky.

Wir werden's alsbald hören,
Denn hier kommt Illo fröhlich und voll Eile.

Fünfter Auftritt.

Die Vorigen. Illo.

Illo (zu Wallenstein).

Ein Reitender ist da und will dich sprechen.

Terzky.

Hat's mit dem Siege sich bestätigt? Sprich!

Wallenstein.

Was bringt er? Woher kommt er?

Illo.

Von dem Rheingraf,
Und was er bringt, will ich voraus dir melden.
Die Schweden stehn fünf Meilen nur von hier.
Bei Neustadt hab' der Piccolomini
Sich mit der Reiterei auf sie geworfen,
Ein fürchterliches Morden sei geschehn,
Doch endlich hab' die Menge überwältigt,
Die Pappenheimer alle, auch der Max,
Der sie geführt — sei'n auf dem Platz geblieben.

Wallenstein.

Wo ist der Bote? Bringt mich zu ihm. (Will abgehen.)

Indem stürzt Fräulein Neubrunn ins Zimmer; ihr folgen einige Bediente, die durch den Saal rennen.

Neubrunn.

Hilfe! Hilfe!

Illo und Terzky.

Was gibt's?

Neubrunn.

Das Fräulein!

Wallenstein und Terzky.

Weiß sie's?

Neubrunn.

Sie will sterben.

(Eilt fort.)

(Wallenstein mit Terzky und Illo ihr nach.)

Sechster Auftritt.

Buttler und Gordon.

Gordon (erstaunt).

Erklärt mir. Was bedeutete der Auftritt?

Buttler.

Sie hat den Mann verloren, den sie liebte,
Der Piccolomini war's, der umgekommen.

Gordon.

Unglücklich Fräulein!

Buttler.

Ihr habt gehört, was dieser Illo brachte,
Daß sich die Schweden siegend nahn.

Gordon.

Wohl hört' ich's.

Buttler.

Zwölf Regimenter sind sie stark, und fünf
Stehn in der Näh', den Herzog zu beschützen.
Wir haben nur mein einzig Regiment,
Und nicht Zweihundert stark ist die Besatzung.

Gordon.

So ist's.

Buttler.

Nicht möglich ist's, mit so geringer Mannschaft
Solch einen Staatsgefangnen zu bewahren.

Gordon.

Das seh' ich ein.

Buttler.

Die Menge hätte bald das kleine Häuflein
Entwaffnet, ihn befreit.

Gordon.

Das ist zu fürchten.

Buttler (nach einer Pause).

Wißt! Ich bin Bürge worden für den Ausgang,
Mit meinem Haupte hast' ich für das seine.
Wort muß ich halten, führ's, wohin es will,
Und ist der Lebende nicht zu bewahren,
So ist — der Tode uns gewiß.

Gordon.

Versteh' ich euch? Gerechter Gott! Ihr könntet —

Buttler.

Er darf nicht leben.

Gordon.

Ihr vermöchtet's!

Buttler.

Ihr oder ich. Er sah den letzten Morgen.

Gordon.

Ermorden wollt ihr ihn?

Buttler.

Das ist mein Vorsatz.

Gordon.

Der eurer Treu' vertraut!

Buttler.

Sein böses Schicksal!

Gordon.

Des Feldherrn heilige Person!

Buttler.

Das war er!

Gordon.

O was er war, löscht kein Verbrechen aus!
Ohn' Urthel?

Buttler.
Die Vollstreckung ist statt Urthels.

Gordon.
Das wäre Mord und nicht Gerechtigkeit,
Denn hören muß sie auch den Schuldigsten.

Buttler.
Klar ist die Schuld, der Kaiser hat gerichtet,
Und seinen Willen nur vollstrecken wir.

Gordon.
Den blut'gen Spruch muß man nicht rasch vollziehn,
Ein Wort nimmt sich, ein Leben nie zurück.

Buttler.
Der hurt'ge Dienst gefällt den Königen.

Gordon.
Zu Henkers Dienst drängt sich kein edler Mann.

Buttler.
Kein Muthiger erbleicht vor kühner That.

Gordon.
Das Leben wagt der Muth, nicht das Gewissen.

Buttler.
Was? Soll er frei ausgehn, des Krieges Flamme,
Die unauslöschliche, aufs neu' entzünden?

Gordon.
Nehmt ihn gefangen, tödtet ihn nur nicht,
Greift blutig nicht dem Gnadenengel vor.

Buttler.
Wär' die Armee des Kaisers nicht geschlagen,
Möcht' ich lebendig ihn erhalten haben.

Gordon.
O warum schloß ich ihm die Festung auf!

Buttler.
Der Ort nicht, sein Verhängniß tödtet ihn.

Gordon.
Auf diesen Wällen wär' ich ritterlich,
Des Kaisers Schloß vertheidigend, gesunken.

Buttler.
Und tausend brave Männer kamen um!

Gordon.
In ihrer Pflicht — das schmückt und ehrt den Mann;
Doch schwarzen Mord verfluchte die Natur.

Buttler (eine Schrift hervorlangend).
Hier ist das Manifest, das uns befiehlt,
Uns seiner zu bemächtigen. Es ist an euch
Gerichtet, wie an mich. Wollt ihr die Folgen tragen,
Wenn er zum Feind entrinnt durch unsre Schuld?

Gordon.
Ich, der Ohnmächtige, o Gott!

Buttler.
Nehmt ihr's auf euch! Steht für die Folgen ein!
Mag werden draus, was will! Ich leg's auf euch.

Gordon.
O Gott im Himmel!

Buttler.
Wißt ihr andern Rath,
Des Kaisers Meinung zu vollziehen? Sprecht!
Denn stürzen, nicht vernichten will ich ihn.

Gordon.
O Gott! Was sein muß, seh' ich klar, wie ihr,
Doch anders schlägt das Herz in meiner Brust.

Buttler.
Auch dieser Illo, dieser Terzky dürfen
Nicht leben, wenn der Herzog fällt.

Gordon.
O nicht um diese thut mir's leid. Sie trieb
Ihr schlechtes Herz, nicht die Gewalt der Sterne.
Sie waren's, die in seine ruh'ge Brust
Den Samen böser Leidenschaft gestreut,
Die mit fluchwürdiger Geschäftigkeit
Die Unglücksfrucht in ihm genährt — Mag sie
Des bösen Dienstes böser Lohn ereilen!

Buttler.
Auch sollen sie im Tod ihm gleich voran.
Verabred't ist schon alles. Diesen Abend
Bei eines Gastmahls Freuden wollten wir
Sie lebend greifen und im Schloß bewahren.
Viel kürzer ist es so. Ich geh', sogleich,
Die nöthigen Befehle zu ertheilen.

Siebenter Auftritt.

Vorige. Illo und Terzky.

Terzky.
Nun soll's bald anders werden! Morgen ziehn
Die Schweden ein, zwölftausend tapfre Krieger.
Dann grad' auf Wien! He! Lustig, Alter! Kein
So herb Gesicht zu solcher Freudenbotschaft!

Illo.
Jetzt ist's an uns, Gesetze vorzuschreiben
Und Rach' zu nehmen an den schlechten Menschen,
Den schändlichen, die uns verlassen. Einer
Hat's schon gebüßt, der Piccolomini.
Ging's allen so, die's übel mit uns meinen!
Wie schwer trifft dieser Schlag das alte Haupt!
Der hat sein ganzes Leben lang sich ab-
Gequält, sein altes Grafenhaus zu fürsten,
Und jetzt begräbt er seinen einz'gen Sohn!

Buttler.
Schad' ist's doch um den heldenmüth'gen Jüngling,
Dem Herzog selbst ging's nah, man sah es wohl.

Illo.
Hört, alter Freund! das ist es, was mir nie
Am Herrn gefiel, es war mein ew'ger Zank,
Er hat die Wälschen immer vorgezogen.
Auch jetzo noch, ich schwör's bei meiner Seele,

Säh' er uns alle lieber zehnmal todt,
Könnt er den Freund damit ins Leben rufen.

Terzky.

Still, still! Nicht weiter! Laß die Todten ruhn!
Heut' gilt es, wer den andern niedertrinkt,
Denn euer Regiment will uns bewirthen.
Wir wollen eine luft'ge Faßnacht halten,
Die Nacht sei einmal Tag, bei vollen Gläsern
Erwarten wir die schwed'sche Avantgarde.

Illo.

Ja laßt uns heut' noch guter Dinge sein,
Denn heiße Tage stehen uns bevor.
Nicht ruhn soll dieser Degen, bis er sich
In Oesterreich'schem Blute satt gebadet.

Gordon.

Pfui, welche Red' ist das, Herr Feldmarschall!
Warum so wüthen gegen euren Kaiser —

Buttler.

Hofft nicht zu viel von diesem ersten Sieg.
Bedenkt, wie schnell des Glückes Rad sich dreht,
Denn immer noch sehr mächtig ist der Kaiser.

Illo.

Der Kaiser hat Soldaten, keinen Feldherrn,
Denn dieser König Ferdinand von Ungarn
Versteht den Krieg nicht — Gallas? Hat kein Glück
Und war von jeher nur ein Heerverderber.
Und diese Schlange, der Octavio,
Kann in die Fersen heimlich wohl verwunden,
Doch nicht in offner Schlacht dem Friedland stehn.

Terzky.

Nicht fehlen kann's uns, glaubt mir's nur. Das Glück
Verläßt den Herzog nicht; bekannt ist's ja,
Nur unterm Wallenstein kann Oestreich siegen.

Illo.

Der Fürst wird ehestens ein großes Heer
Beisammen haben, alles drängt sich, strömt
Herbei zum alten Ruhme seiner Fahnen.
Die alten Tage seh' ich wiederkehren,
Der Große wird er wieder, der er war.
Wie werden sich die Thoren dann ins Aug'
Geschlagen haben, die ihn jetzt verließen!
Denn Länder schenken wird er seinen Freunden
Und treue Dienste kaiserlich belohnen.
Wir aber sind in seiner Gunst die Nächsten.
(Zu Gordon.)
Auch eurer wird er dann gedenken, wird euch
Aus diesem Neste ziehen, eure Treu'
In einem höhern Posten glänzen lassen.

Gordon.

Ich bin vergnügt, verlange höher nicht
Hinauf, wo große Höh', ist große Tiefe.

Illo.

Ihr habt hier weiter nichts mehr zu bestellen,
Denn morgen ziehn die Schweden in die Festung.
Kommt, Terzky. Es wird Zeit zum Abendessen.
Was meint ihr? Lassen wir die Stadt erleuchten,
Dem Schwedischen zur Ehr', und wer's nicht thut,
Der ist ein Spanischer und ein Verräther.

Terzky.

Laßt das. Es wird dem Herzog nicht gefallen.

Illo.

Was! Wir sind Meister hier, und keiner soll sich
Für kaiserlich bekennen, wo wir herrschen.
— Gut' Nacht, Gordon. Laßt euch zum letztenmal
Den Platz empfohlen sein, schickt Runden aus,
Zur Sicherheit kann man das Wort noch ändern.
Schlag Zehn bringt ihr dem Herzog selbst die Schlüssel,
Dann seid ihr eures Schließeramtes quitt,
Denn morgen ziehn die Schweden in die Festung.

Terzky (im Abgehen zu Buttler).

Ihr kommt doch auch aufs Schloß?

Buttler.

Zu rechter Zeit.

(Jene gehen ab.)

Achter Auftritt.

Buttler und Gordon.

Gordon (ihnen nachsehend).

Die Unglückseligen! Wie ahnungslos
Sie in das ausgespannte Mordnetz stürzen
In ihrer blinden Siegestrunkenheit! —
Ich kann sie nicht beklagen. Dieser Illo,
Der übermüthig freche Bösewicht,
Der sich in seines Kaisers Blut will baden!

Buttler.

Thut, wie er euch befohlen. Schickt Patrouillen
Herum, sorgt für die Sicherheit der Festung;
Sind jene oben, schließ' ich gleich die Burg,
Daß in der Stadt nichts von der That verlaute!

Gordon (ängstlich).

O eilt nicht so! Erst sagt mir —

Buttler.

Ihr vernahmt's!
Der nächste Morgen schon gehört den Schweden.
Die Nacht nur ist noch unser; *sie* sind schnell,
Noch schneller wollen *wir* sein — Lebet wohl.

Gordon.

Ach eure Blicke sagen mir nichts Gutes.
Versprechet mir —

Buttler.

Der Sonne Licht ist unter,
Herab steigt ein verhängnißvoller Abend —
Sie macht ihr Dünkel sicher. Wehrlos gibt sie
Ihr böser Stern in unsre Hand, und mitten
In ihrem trunknen Glückeswahne soll

Der scharfe Stahl ihr Leben rasch zerschneiden.
Ein großer Rechenkünstler war der Fürst
Von jeher, alles wußt' er zu berechnen,
Die Menschen wußt' er, gleich des Brettspiels Steinen,
Nach seinem Zweck zu setzen und zu schieben,
Nicht Anstand nahm er, andrer Ehr' und Würde
Und guten Ruf zu würfeln und zu spielen.
Gerechnet hat er fort und fort, und endlich
Wird doch der Calcul irrig sein; er wird
Sein Leben selbst hineingerechnet haben,
Wie jener dort in seinem Zirkel fallen.

Gordon.

O seiner Fehler nicht gedenket jetzt!
An seine Größe denkt, an seine Milde,
An seines Herzens liebenswerthe Züge,
An alle Edelthaten seines Lebens,
Und laßt sie in das aufgehobne Schwert
Als Engel bittend, gnadeflehend fallen.

Buttler.

Es ist zu spät. Nicht Mitleid darf ich fühlen;
Ich darf nur blutige Gedanken haben.

(Gordons Hand fassend.)

Gordon! Nicht meines Hasses Trieb — Ich liebe
Den Herzog nicht und hab' dazu nicht Ursach' —
Doch nicht mein Haß macht mich zu seinem Mörder.
Sein böses Schicksal ist's. Das Unglück treibt mich,
Die feindliche Zusammenkunft der Dinge.
Es denkt der Mensch die freie That zu thun,
Umsonst! Er ist das Spielwerk nur der blinden
Gewalt, die aus der eignen Wahl ihm schnell
Die furchtbare Nothwendigkeit erschafft.
Was hälf's ihm auch, wenn mir für ihn im Herzen
Was redete — Ich muß ihn dennoch tödten.

Gordon.

O wenn das Herz euch warnt, folgt seinem Triebe!
Das Herz ist Gottes Stimme; Menschenwerk
Ist aller Klugheit künstliche Berechnung.
Was kann aus blut'ger That euch Glückliches
Gedeihen? O aus Blut entspringt nichts Gutes!
Soll sie die Staffel euch zur Größe bauen?
O glaubt das nicht — Es kann der Mord bisweilen
Den Königen, der Mörder nie gefallen.

Buttler.

Ihr wißt nicht. Fragt nicht. Warum mußten auch
Die Schweden siegen und so eilend nahn!
Gern überließ ich ihn des Kaisers Gnade,
Sein Blut nicht will ich. Nein, er möchte leben.
Doch meines Wortes Ehre muß ich lösen.
Und sterben muß er, oder — hört und wißt!
Ich bin entehrt, wenn uns der Fürst entkommt.

Gordon.

O solchen Mann zu retten —

Buttler (schnell).

Was?

Gordon.

Ist eines Opfers werth — Seid edelmüthig!
Das Herz und nicht die Meinung ehrt den Mann.

Buttler (kalt und stolz).

Er ist ein großer Herr, der Fürst — Ich aber
Bin nur ein kleines Haupt, das wollt ihr sagen.
Was liegt der Welt dran, meint ihr, ob der niedrig
Geborene sich ehret oder schändet,
Wenn nur der Fürstliche gerettet wird.
— Ein jeder gibt den Werth sich selbst. Wie hoch ich
Mich selbst anschlagen will, das steht bei mir.
So hoch gestellt ist keiner auf der Erde,
Daß ich mich selber neben ihm verachte.
Den Menschen macht sein Wille groß und klein,
Und weil ich meinem treu bin, muß er sterben.

Gordon.

O einen Felsen streb' ich zu bewegen!
Ihr seid von Menschen menschlich nicht gezeugt.
Nicht hindern kann ich euch; ihn aber rette
Ein Gott aus eurer fürchterlichen Hand.

(Sie gehen ab.)

Neunter Auftritt.

Ein Zimmer bei der Herzogin.

Thekla in einem Sessel, bleich, mit geschlossenen Augen. Herzogin und Fräulein von Neubrunn um sie beschäftigt. Wallenstein und die Gräfin im Gespräch.

Wallenstein.

Wie wußte sie es denn so schnell?

Gräfin.

Sie scheint
Unglück geahnt zu haben. Das Gerücht
Von einer Schlacht erschreckte sie, worin
Der kaiserliche Oberst sei gefallen.
Ich sah es gleich. Sie flog dem schwedischen
Kourier entgegen und entriß ihm schnell
Durch Fragen das unglückliche Geheimniß.
Zu spät vermißten wir sie, eilten nach;
Ohnmächtig lag sie schon in seinen Armen.

Wallenstein.

So unbereitet mußte dieser Schlag
Sie treffen! Armes Kind! — Wie ist's? Erholt sie sich?

(Indem er sich zur Herzogin wendet.)

Herzogin.

Sie schlägt die Augen auf.

Gräfin.

Sie lebt!

Thekla (sich umschauend).

Wo bin ich?

Wallenstein
(tritt zu ihr, sie mit seinen Armen aufrichtend).
Komm zu dir, Thekla. Sei mein starkes Mädchen!
Sieh deiner Mutter liebende Gestalt
Und deines Vaters Arme, die dich halten.

Thekla (richtet sich auf).
Wo ist er? Ist er nicht mehr hier?

Herzogin.
Wer, meine Tochter?

Thekla.
Der dieses Unglückswort aussprach —

Herzogin.
O denke nicht daran, mein Kind! Hinweg
Von diesem Bilde wende die Gedanken.

Wallenstein.
Laßt ihren Kummer reden! Laßt sie klagen!
Mischt eure Thränen mit den ihrigen.
Denn einen großen Schmerz hat sie erfahren;
Doch wird sie's überstehn, denn meine Thekla
Hat ihres Vaters unbezwungnes Herz.

Thekla.
Ich bin nicht krank. Ich habe Kraft zu stehn.
Was weint die Mutter? Hab' ich sie erschreckt?
Es ist vorüber, ich besinne mich wieder.
(Sie ist aufgestanden und sucht mit den Augen im Zimmer.)
Wo ist er? Man verberge mir ihn nicht.
Ich habe Stärke gnug, ich will ihn hören.

Herzogin.
Nein, Thekla! Dieser Unglücksbote soll
Nie wieder unter deine Augen treten.

Thekla.
Mein Vater —

Wallenstein.
Liebes Kind!

Thekla.
Ich bin nicht schwach,
Ich werde mich auch bald noch mehr erholen.
Gewähren Sie mir eine Bitte!

Wallenstein.
Sprich!

Thekla.
Erlauben Sie, daß dieser fremde Mann
Gerufen werde, daß ich ihn allein
Vernehme und befrage.

Herzogin.
Nimmermehr!

Gräfin.
Nein, das ist nicht zu rathen! Gib's nicht zu.

Wallenstein.
Warum willst du ihn sprechen, meine Tochter?

Thekla.
Ich bin gefaßter, wenn ich alles weiß.
Ich will nicht hintergangen sein. Die Mutter
Will mich nur schonen. Ich will nicht geschont sein.
Das Schrecklichste ist ja gesagt, ich kann
Nichts Schrecklichers mehr hören.

Gräfin und **Herzogin** (zu Wallenstein).
Thu' es nicht!

Thekla.
Ich wurde überrascht von meinem Schrecken,
Mein Herz verrieth mich bei dem fremden Mann,
Er war ein Zeuge meiner Schwachheit, ja,
Ich sank in seine Arme — das beschämt mich.
Herstellen muß ich mich in seiner Achtung,
Und sprechen muß ich ihn nothwendig, daß
Der fremde Mann nicht ungleich von mir denke.

Wallenstein.
Ich finde, sie hat Recht — und bin geneigt,
Ihr diese Bitte zu gewähren. Ruft ihn.
(Fräulein Neubrunn geht hinaus.)

Herzogin.
Ich, deine Mutter, aber will dabei sein.

Thekla.
Am liebsten spräch' ich ihn allein. Ich werde
Alsdann um so gefaßter mich betragen.

Wallenstein (zur Herzogin).
Laß es geschehn. Laß sie's mit ihm allein
Ausmachen. Es gibt Schmerzen, wo der Mensch
Sich selbst nur helfen kann, ein starkes Herz
Will sich auf seine Stärke nur verlassen.
In ihrer, nicht an fremder Brust muß sie
Kraft schöpfen, diesen Schlag zu überstehn.
Es ist mein starkes Mädchen, nicht als Weib,
Als Heldin will ich sie behandelt sehn.
(Er will gehen.)

Gräfin (hält ihn).
Wo gehst du hin? Ich hörte Terzky sagen,
Du denkest morgen früh von hier zu gehn,
Uns aber hier zu lassen.

Wallenstein.
Ja; ihr bleibt
Dem Schutze wackrer Männer übergeben.

Gräfin.
O nimm uns mit dir, Bruder! Laß uns nicht
In dieser düstern Einsamkeit dem Ausgang
Mit sorgendem Gemüth entgegen harren.
Das gegenwärt'ge Unglück trägt sich leicht;
Doch grauenvoll vergrößert es der Zweifel
Und der Erwartung Qual dem weit Entfernten.

Wallenstein.
Wer spricht von Unglück? Bessre deine Rede.
Ich hab' ganz andre Hoffnungen.

Gräfin.
So nimm uns mit. O laß uns nicht zurück
In diesem Ort der traurigen Bedeutung,
Denn schwer ist mir das Herz in diesen Mauern,

Und wie ein Todtenkeller haucht mich's an;
Ich kann nicht ſagen, wie der Ort mir widert.
O führ' uns weg! Komm, Schweſter, bitt' ihn auch,
Daß er uns fortnimmt! Hilf mir, liebe Nichte!

Wallenſtein.

Des Ortes böſe Zeichen will ich ändern,
Er ſei's, der mir mein Theuerſtes bewahrte.

Neubrunn (kommt zurück).

Der ſchwed'ſche Herr!

Wallenſtein.

Laßt ſie mit ihm allein.

(Ab.)

Herzogin (zu Thekla).

Sieh, wie du dich entfärbteſt! Kind, du kannſt ihn
Unmöglich ſprechen. Folge deiner Mutter.

Thekla.

Die Neubrunn mag denn in der Nähe bleiben.

(Herzogin und Gräfin gehen ab.)

Zehnter Auftritt.

Thekla. Der ſchwediſche Hauptmann. Fräulein Neubrunn.

Hauptmann (naht ſich ehrerbietig).

Prinzeſſin — ich — muß um Verzeihung bitten,
Mein unbeſonnen raſches Wort — Wie konnt' ich —

Thekla (mit edlem Anſtand).

Sie haben mich in meinem Schmerz geſehn,
Ein unglücksvoller Zufall machte Sie
Aus einem Fremdling ſchnell mir zum Vertrauten.

Hauptmann.

Ich fürchte, daß Sie meinen Anblick haſſen,
Denn meine Zunge ſprach ein traurig Wort.

Thekla.

Die Schuld iſt mein. Ich ſelbſt entriß es Ihnen,
Sie waren nur die Stimme meines Schickſals.
Mein Schrecken unterbrach den angefangnen
Bericht. Ich bitte drum, daß Sie ihn enden.

Hauptmann (bedenklich).

Prinzeſſin, es wird Ihren Schmerz erneuern.

Thekla.

Ich bin darauf gefaßt — Ich will gefaßt ſein.
Wie fing das Treffen an? Vollenden Sie.

Hauptmann.

Wir ſtanden, keines Ueberfalls gewärtig,
Bei Neuſtadt ſchwach verſchanzt in unſerm Lager,
Als gegen Abend eine Wolke Staubes
Aufſtieg vom Wald her, unſer Vortrab fliehend
Ins Lager ſtürzte, rief, der Feind ſei da.
Wir hatten eben nur noch Zeit, uns ſchnell
Aufs Pferd zu werfen, da durchbrachen ſchon,
In vollem Roſſeslauf daher geſprengt,
Die Pappenheimer den Verhack; ſchnell war
Der Graben auch, der ſich ums Lager zog,
Von dieſen ſtürm'ſchen Schaaren überflogen.
Doch unbeſonnen hatte ſie der Muth
Vorausgeführt den andern, weit dahinten
War noch das Fußvolk, nur die Pappenheimer waren
Dem kühnen Führer kühn gefolgt. —

(Thekla macht eine Bewegung. Der Hauptmann hält einen Augenblick inne, bis ſie ihm einen Wink gibt, fortzufahren.)

Von vorn und von den Flanken faßten wir
Sie jetzo mit der ganzen Reiterei
Und drängten ſie zurück zum Graben, wo
Das Fußvolk, ſchnell geordnet, einen Rechen
Von Piken ihnen ſtarr entgegenſtreckte.
Nicht vorwärts konnten ſie, auch nicht zurück,
Gekeilt in drangvoll fürchterliche Enge.
Da rief der Rheingraf ihrem Führer zu,
In guter Schlacht ſich ehrlich zu ergeben,
Doch Oberſt Piccolomini —

(Thekla, ſchwindelnd, faßt einen Seſſel.)

Ihn machte
Der Helmbuſch kenntlich und das lange Haar,
Vom raſchen Ritte war's ihm losgegangen —
Zum Graben winkt er, ſprengt, der Erſte, ſelbſt
Sein edles Roß darüber weg, ihm ſtürzt
Das Regiment nach — doch — ſchon war's geſchehn!
Sein Pferd, von einer Partiſan durchſtoßen, bäumt
Sich wüthend, ſchleudert weit den Reiter ab,
Und hoch weg über ihn geht die Gewalt
Der Roſſe, keinem Zügel mehr gehorchend.

(Thekla, welche die letzten Reden mit allen Zeichen wachſender Angſt begleitet, verfällt in ein heftiges Zittern, ſie will ſinken; Fräulein Neubrunn eilt hinzu und empfängt ſie in ihren Armen.)

Neubrunn.

Mein theures Fräulein —

Hauptmann (gerührt).

Ich entferne mich.

Thekla.

Es iſt vorüber — bringen Sie's zu Ende.

Hauptmann.

Da ergriff, als ſie den Führer fallen ſahn,
Die Truppen grimmig wüthende Verzweiflung.
Der eignen Rettung denkt jetzt keiner mehr.
Gleich wilden Tigern fechten ſie; es reizt
Ihr ſtarrer Widerſtand die Unſrigen,
Und eher nicht erfolgt des Kampfes Ende,
Als bis der letzte Mann gefallen iſt.

Thekla (mit zitternder Stimme).

Und wo — wo iſt — Sie ſagten mir nicht alles.

Hauptmann (nach einer Pauſe).

Heut früh beſtatteten wir ihn. Ihn trugen
Zwölf Jünglinge der edelſten Geſchlechter,
Das ganze Heer begleitete die Bahre.

Ein Lorbeer schmückte seinen Sarg, drauf legte
Der Rheingraf selbst den eignen Siegerdegen.
Auch Thränen fehlten seinem Schicksal nicht,
Denn viele sind bei uns, die seine Großmuth
Und seiner Sitten Freundlichkeit erfahren,
Und alle rührte sein Geschick. Gern hätte
Der Rheingraf ihn gerettet, doch er selbst
Vereitelt' es; man sagt, er wollte sterben.

Neubrunn

(gerührt zu Thekla, welche ihr Angesicht verhüllt hat).

Mein theures Fräulein — Fräulein, sehn Sie auf!
O warum mußten Sie darauf bestehn?

Thekla.

— Wo ist sein Grab?

Hauptmann.

In einer Klosterkirche
Bei Neustadt ist er beigesetzt, bis man
Von seinem Vater Nachricht eingezogen.

Thekla.

Wie heißt das Kloster?

Hauptmann.

Sanct Kathrinenstift.

Thekla.

Ist's weit bis dahin?

Hauptmann.

Sieben Meilen zählt man.

Thekla.

Wie geht der Weg?

Hauptmann.

Man kommt bei Tirschenreut
Und Falkenberg durch unsre ersten Posten.

Thekla.

Wer kommandiert sie?

Hauptmann.

Oberst Seckendorf.

Thekla

(tritt an den Tisch und nimmt aus dem Schmuckkästchen einen Ring).

Sie haben mich in meinem Schmerz gesehn
Und mir ein menschlich Herz gezeigt — Empfangen Sie
(indem sie ihm den Ring gibt)
Ein Angedenken dieser Stunde — Gehn Sie

Hauptmann (bestürzt).

Prinzessin —

Thekla winkt ihm schweigend zu gehen und verläßt ihn. Hauptmann zaudert und will reden. Fräulein Neubrunn wiederholt den Wink. Er geht ab.)

Eilfter Auftritt.

Thekla. Neubrunn.

Thekla (fällt der Neubrunn um den Hals).

Jetzt, gute Neubrunn, zeige mir die Liebe,
Die du mir stets gelobt! Beweise dich
Als meine treue Freundin und Gefährtin!
— Wir müssen fort, noch diese Nacht.

Neubrunn.

Fort, und wohin?

Thekla.

Wohin? Es ist nur ein Ort in der Welt!
Wo er bestattet liegt, zu seinem Sarge!

Neubrunn.

Was können Sie dort wollen, theures Fräulein?

Thekla.

Was dort, Unglückliche? So würdest du
Nicht fragen, wenn du je geliebt. Dort, dort
Ist alles, was noch übrig ist von ihm,
Der einz'ge Fleck ist mir die ganze Erde.
O halte mich nicht auf! Komm und mach' Anstalt!
Laß uns auf Mittel denken, zu entfliehen.

Neubrunn.

Bedachten Sie auch Ihres Vaters Zorn?

Thekla.

Ich fürchte keines Menschen Zürnen mehr.

Neubrunn.

Den Hohn der Welt! Des Tadels arge Zunge!

Thekla.

Ich suche einen auf, der nicht mehr ist.
Will ich denn in die Arme — o mein Gott!
Ich will ja in die Gruft nur des Geliebten.

Neubrunn.

Und wir allein, zwei hilflos schwache Weiber?

Thekla.

Wir waffnen uns, mein Arm soll dich beschützen.

Neubrunn.

Bei dunkler Nachtzeit?

Thekla.

Nacht wird uns verbergen.

Neubrunn.

In dieser rauhen Sturmnacht?

Thekla.

Ward ihm sanft
Gebettet unter den Hufen seiner Rosse?

Neubrunn.

O Gott! Und dann die vielen Feindesposten!
Man wird uns nicht durchlassen.

Thekla.

Es sind Menschen.
Frei geht das Unglück durch die ganze Erde!

Neubrunn.

Die weite Reise —

Thekla.

Zählt der Pilger Meilen,
Wenn er zum fernen Gnadenbilde wallt?

Neubrunn.

Die Möglichkeit, aus dieser Stadt zu kommen?

Thekla.

Gold öffnet uns die Thore. Geh' nur, geh'!

Neubrunn.

Wenn man uns kennt?

Thekla.

In einer Flüchtigen,
Verzweifelnden sucht niemand Friedlands Tochter.

Neubrunn.

Wo finden wir die Pferde zu der Flucht?

Thekla.

Mein Kavalier verschafft sie. Geh' und ruf' ihn!

Neubrunn.

Wagt er das ohne Wissen seines Herrn?

Thekla.

Er wird es thun. O geh' nur! Zaudre nicht.

Neubrunn.

Ach! und was wird aus Ihrer Mutter werden,
Wenn Sie verschwunden sind?

Thekla

(sich besinnend und schmerzvoll vor sich hinschauend).

O meine Mutter!

Neubrunn.

So viel schon leidet sie, die gute Mutter,
Soll sie auch dieser letzte Schlag noch treffen?

Thekla.

Ich kann's ihr nicht ersparen! — Geh' nur, geh'!

Neubrunn.

Bedenken Sie doch ja wohl, was Sie thun.

Thekla.

Bedacht ist schon, was zu bedenken ist.

Neubrunn.

Und sind wir dort, was soll mit Ihnen werden?

Thekla.

Dort wird's ein Gott mir in die Seele geben.

Neubrunn.

Ihr Herz ist jetzt voll Unruh', theures Fräulein,
Das ist der Weg nicht, der zur Ruhe führt.

Thekla.

Zur tiefen Ruh', wie er sie auch gefunden.
— O eile, geh'! Mach' keine Worte mehr!
Es zieht mich fort, ich weiß nicht, wie ich's nenne,
Unwiderstehlich fort zu seinem Grabe!
Dort wird mir leichter werden, augenblicklich!
Das herzerstickende Band des Schmerzens wird
Sich lösen — Meine Thränen werden fließen.
O geh', wir könnten längst schon auf dem Weg sein.
Nicht Ruhe find' ich, bis ich diesen Mauern
Entronnen bin — sie stürzen auf mich ein —
Fortstoßend treibt mich eine dunkle Macht
Von dannen — Was ist das für ein Gefühl!
Es füllen sich mir alle Räume dieses Hauses
Mit bleichen, hohlen Geisterbildern an —
Ich habe keinen Platz mehr — Immer neue!
Es drängt mich das entsetzliche Gewimmel
Aus diesen Wänden fort, die Lebende!

Neubrunn.

Sie setzen mich in Angst und Schrecken, Fräulein,
Daß ich nun selber nicht zu bleiben wage.
Ich geh' und rufe gleich den Rosenberg. (Geht ab.)

Zwölfter Auftritt.

Thekla.

Sein Geist ist's, der mich ruft. Es ist die Schaar
Der Treuen, die sich rächend ihm geopfert.
Unedler Säumniß klagen sie mich an.
Sie wollten auch im Tod nicht von ihm lassen,
Der ihres Lebens Führer war — das thaten
Die rohen Herzen, und ich sollte leben!
— Nein! Auch für mich ward jener Lorbeerkranz,
Der deine Todtenbahre schmückt, gewunden.
Was ist das Leben ohne Liebesglanz?
Ich werf' es hin, da sein Gehalt verschwunden.
Ja, da ich dich, den Liebenden, gefunden,
Da war das Leben etwas. Glänzend lag
Vor mir der neue goldne Tag,
Mir träumte von zwei himmelschönen Stunden.
Du standest an dem Eingang in die Welt,
Die ich betrat mit klösterlichem Zagen,
Sie war von tausend Sonnen aufgehellt,
Ein guter Engel schienst du hingestellt,
Mich aus der Kindheit fabelhaften Tagen
Schnell auf des Lebens Gipfel hinzutragen.
Mein erst Empfinden war des Himmels Glück,
In dein Herz fiel mein erster Blick!

(Sie sinkt hier in Nachdenken und fährt dann mit Zeichen des Grauens auf.)

— Da kommt das Schicksal — Roh und kalt
Faßt es des Freundes zärtliche Gestalt
Und wirft ihn unter den Hufschlag seiner Pferde —
— Das ist das Loos des Schönen auf der Erde!

Dreizehnter Auftritt.

Thekla. Fräulein Neubrunn mit dem Stallmeister.

Neubrunn.

Hier ist er, Fräulein, und er will es thun.

Thekla.

Willst du uns Pferde schaffen, Rosenberg?

Stallmeister.

Ich will sie schaffen.

Thekla.

Willst du uns begleiten?

Stallmeister.

Mein Fräulein, bis ans End' der Welt.

Thekla.

Du kannst
Zum Herzog aber nicht zurück mehr kehren.

Stallmeister.

Ich bleib' bei Ihnen.

Thekla.

Ich will dich belohnen
Und einem andern Herrn empfehlen. Kannst du
Uns aus der Festung bringen unentdeckt?

Stallmeister.

Ich kann's.

Thekla.

Wann kann ich gehn?

Stallmeister.

In dieser Stunde.
— Wo geht die Reise hin?

Thekla.

Nach — Sag's ihm, Neubrunn.

Neubrunn.

Nach Neustadt.

Stallmeister.

Wohl. Ich geh', es zu besorgen.
(Ab.)

Neubrunn.

Ach, da kommt Ihre Mutter, Fräulein.

Thekla.

Gott!

Vierzehnter Auftritt.

Thekla. Neubrunn. Die Herzogin.

Herzogin.

Er ist hinweg, ich finde dich gefaßter.

Thekla.

Ich bin es, Mutter — Lassen Sie mich jetzt
Bald schlafen gehen und die Neubrunn um mich sein.
Ich brauche Ruh.

Herzogin.

Du sollst sie haben, Thekla.
Ich geh' getröstet weg, da ich den Vater
Beruhigen kann.

Thekla.

Gut' Nacht denn, liebe Mutter!
(Sie fällt ihr um den Hals und umarmt sie in großer Bewegung.)

Herzogin.

Du bist noch nicht ganz ruhig, meine Tochter.
Du zitterst ja so heftig, und dein Herz
Klopft hörbar an dem meinen.

Thekla.

Schlaf wird es
Besänftigen — Gut' Nacht, geliebte Mutter!
(Indem sie aus den Armen der Mutter sich losmacht, fällt der Vorhang.)

Fünfter Aufzug.

Buttlers Zimmer.

Erster Auftritt.

Buttler. Major Geraldin.

Buttler.

Zwölf rüstige Dragoner sucht ihr aus,
Bewaffnet sie mit Piken, denn kein Schuß
Darf fallen — An dem Eßsaal nebenbei
Versteckt ihr sie, und wenn der Nachtisch auf-
Gesetzt, dringt ihr herein und ruft: Wer ist
Gut kaiserlich? — Ich will den Tisch umstürzen —
Dann werft ihr euch auf beide, stoßt sie nieder.
Das Schloß wird wohl verriegelt und bewacht,
Daß kein Gerücht davon zum Fürsten dringe.
Geht jetzt — Habt ihr nach Hauptmann Deveroux
Und Macdonald geschickt?

Geraldin.

Gleich sind sie hier.
(Geht ab.)

Buttler.

Kein Aufschub ist zu wagen. Auch die Bürger
Erklären sich für ihn, ich weiß nicht, welch
Ein Schwindelgeist die ganze Stadt ergriffen.
Sie sehn im Herzog einen Friedensfürsten
Und einen Stifter neuer goldner Zeit.
Der Rath hat Waffen ausgetheilt; schon haben
Sich ihrer Hundert angeboten, Wache
Bei ihm zu thun. Drum gilt es, schnell zu sein,
Denn Feinde drohn von außen und von innen.

Zweiter Auftritt.

Buttler. Hauptmann Deveroux und Macdonald.

Macdonald.

Da sind wir, General.

Deveroux.

Was ist die Losung?

Buttler.

Es lebe der Kaiser!

Beide (treten zurück).

Wie?

Buttler.

Haus Oestreich lebe!

Deveroux.

Ist's nicht der Friedland, dem wir Treu geschworen?

Macdonald.

Sind wir nicht hergeführt, ihn zu beschützen?

Buttler.

Wir einen Reichsfeind und Verräther schützen?

Deveroux.
Nun ja, du nahmst uns ja für ihn in Pflicht.
Macdonald.
Und bist ihm ja hieher gefolgt nach Eger.
Buttler.
Ich that's, ihn desto sichrer zu verderben.
Deveroux.
Ja so!
Macdonald.
Das ist was anders.
Buttler (zu Deveroux).
Elender!
So leicht entweichst du von der Pflicht und Fahne?
Deveroux.
Zum Teufel, Herr! Ich folgte deinem Beispiel.
Kann der ein Schelm sein, dacht' ich, kannst du's auch.
Macdonald.
Wir denken nicht nach. Das ist deine Sache!
Du bist der General und kommandierst,
Wir folgen dir und wenn's zur Hölle ginge.
Buttler (besänftigt).
Nun gut! Wir kennen einander.
Macdonald.
Ja, das denk' ich.
Deveroux.
Wir sind Soldaten der Fortuna, wer
Das Meiste bietet, hat uns.
Macdonald.
Ja, so ist's.
Buttler.
Jetzt sollt ihr ehrliche Soldaten bleiben.
Deveroux.
Das sind wir gerne.
Buttler.
Und Fortune machen.
Macdonald.
Das ist noch besser.
Buttler.
Höret an.
Beide.
Wir hören.
Buttler.
Es ist des Kaisers Will' und Ordonnanz,
Den Friedland lebend oder todt zu fahen.
Deveroux.
So steht's im Brief.
Macdonald.
Ja, lebend oder todt!
Buttler.
Und stattliche Belohnung wartet dessen
An Geld und Gütern, der die That vollführt.
Deveroux.
Es klingt ganz gut. Das Wort klingt immer gut
Von dorten her. Ja, ja! Wir wissen schon!
So eine guldne Gnadenkett' etwa,
Ein krummes Roß, ein Pergament und so was.
— Der Fürst zahlt besser.
Macdonald.
Ja, der ist splendid.
Buttler.
Mit dem ist's aus. Sein Glücksstern ist gefallen.
Macdonald.
Ist das gewiß?
Buttler.
Ich sag's euch.
Deveroux.
Ist's vorbei
Mit seinem Glück?
Buttler.
Vorbei auf immerdar.
Er ist so arm wie wir.
Macdonald.
So arm wie wir?
Deveroux.
Ja, Macdonald, da muß man ihn verlassen!
Buttler.
Verlassen ist er schon von Zwanzigtausend.
Wir müssen mehr thun, Landsmann. Kurz und gut!
— Wir müssen ihn tödten.
(Beide fahren zurück.)
Beide.
Tödten?
Buttler.
Tödten, sag' ich.
— Und dazu hab' ich euch erlesen.
Beide.
Uns?
Buttler.
Euch, Hauptmann Deveroux und Macdonald.
Deveroux (nach einer Pause).
Wählt einen andern.
Macdonald.
Ja, wählt einen andern.
Buttler (zu Deveroux).
Erschreckt's dich, feige Memme? Wie? Du hast
Schon deine dreißig Seelen auf dir liegen —
Deveroux.
Hand an den Feldherrn legen — das bedenk'!
Macdonald.
Dem wir das Jurament geleistet haben!
Buttler.
Das Jurament ist null mit seiner Treu.
Deveroux.
Hör', General! Das dünkt mir doch zu gräßlich.
Macdonald.
Ja, das ist wahr! Man hat auch ein Gewissen.

Deveroux.

Wenn's nur der Chef nicht wär', der uns so lang
Gekommandiert hat und Respect gefordert.

Buttler.

Ist das der Anstoß?

Deveroux.

Ja! Hör! Wen du sonst willst!
Dem eignen Sohn, wenn's Kaisers Dienst verlangt,
Will ich das Schwert ins Eingeweide bohren —
Doch sieh, wir sind Soldaten, und den Feldherrn
Ermorden, das ist eine Sünd' und Frevel,
Davon kein Beichtmönch absolvieren kann.

Buttler.

Ich bin dein Papst und absolviere dich.
Entschließt euch schnell.

Deveroux (steht bedenklich).

Es geht nicht.

Macdonald.

Nein, es geht nicht.

Buttler.

Nun denn, so geht — und — schickt mir Pestalutzen.

Deveroux (stutzt).

Den Pestalutz — Hum!

Macdonald.

Was willst du mit diesem?

Buttler.

Wenn ihr's verschmäht, es finden sich genug —

Deveroux.

Nein, wenn er fallen muß, so können wir
Den Preis so gut verdienen, als ein andrer.
— Was denkst du, Bruder Macdonald?

Macdonald.

Ja, wenn
Er fallen muß und soll, und 's ist nicht anders,
So mag ich's diesem Pestalutz nicht gönnen.

Deveroux (nach einigem Besinnen).

Wann soll er fallen?

Buttler.

Heut, in dieser Nacht,
Denn morgen stehn die Schweden vor den Thoren.

Deveroux.

Stehst du mir für die Folgen, General?

Buttler.

Ich steh' für alles.

Deveroux.

Ist's des Kaisers Will'?
Sein netter, runder Will'? Man hat Exempel,
Daß man den Mord liebt und den Mörder straft.

Buttler.

Das Manifest sagt: Lebend oder todt.
Und lebend ist's nicht möglich, seht ihr selbst —

Deveroux.

Todt also! Todt — Wie aber kommt man an ihn?
Die Stadt ist angefüllt mit Terzkyschen.

Macdonald.

Und dann ist noch der Terzky und der Illo —

Buttler.

Mit diesen beiden fängt man an, versteht sich.

Deveroux.

Was? Sollen die auch fallen?

Buttler.

Die zuerst.

Macdonald.

Hör', Deveroux — das wird ein blut'ger Abend.

Deveroux.

Hast du schon deinen Mann dazu? Trag's mir auf.

Buttler.

Dem Major Geraldin ist's übergeben.
Es ist heut Faßnacht, und ein Essen wird
Gegeben auf dem Schloß; dort wird man sie
Bei Tafel überfallen, niederstoßen —
Der Pestalutz, der Leßley sind dabei —

Deveroux.

Hör', General! Dir kann es nichts verschlagen.
Hör' — laß mich tauschen mit dem Geraldin.

Buttler.

Die kleinere Gefahr ist bei dem Herzog.

Deveroux.

Gefahr? Was, Teufel! denkst du von mir, Herr?
Des Herzogs Aug, nicht seinen Degen fürcht' ich.

Buttler.

Was kann sein Aug dir schaden?

Deveroux.

Alle Teufel!
Du kennst mich, daß ich keine Memme bin.
Doch sieh, es sind noch nicht acht Tag, daß mir
Der Herzog zwanzig Goldstück reichen lassen
Zu diesem warmen Rock, den ich hier anhab' —
Und wenn er mich nun mit der Pike sieht
Dastehn, mir auf den Rock sieht — sieh — so — so
Der Teufel hol mich! ich bin keine Memme.

Buttler.

Der Herzog gab dir diesen warmen Rock,
Und du, ein armer Wicht, bedenkst dich, ihm
Dafür den Degen durch den Leib zu rennen.
Und einen Rock, der noch viel wärmer hält,
Hing ihm der Kaiser um, den Fürstenmantel.
Wie dankt er's ihm? Mit Aufruhr und Verrath.

Deveroux.

Das ist auch wahr. Den Danker hol der Teufel!
Ich — bring' ihn um.

Buttler.

Und willst du dein Gewissen

Beruhigen, darfst du den Rock nur ausziehn,
So kannst du's frisch und wohlgemuth vollbringen.

Macdonald.

Ja, da ist aber noch was zu bedenken —

Buttler.

Was gibt's noch zu bedenken, Macdonald?

Macdonald.

Was hilft uns Wehr und Waffe wider den?
Er ist nicht zu verwunden, er ist fest.

Buttler (fährt auf).

Was wird er —

Macdonald.

Gegen Schuß und Hieb! Er ist
Gefroren, mit der Teufelskunst behaftet,
Sein Leib ist undurchdringlich, sag' ich dir.

Deveroux.

Ja, ja! In Ingolstadt war auch so einer,
Dem war die Haut so fest wie Stahl, man mußt' ihn
Zuletzt mit Flintenkolben niederschlagen.

Macdonald.

Hört, was ich thun will!

Deveroux.

Sprich.

Macdonald.

Ich kenne hier
Im Kloster einen Bruder Dominicaner
Aus unsrer Landsmannschaft, der soll mir Schwert
Und Pike tauchen in geweihtes Wasser
Und einen kräft'gen Segen drüber sprechen,
Das ist bewährt, hilft gegen jeden Bann.

Buttler.

Das thue, Macdonald. Jetzt aber geht.
Wählt aus dem Regimente zwanzig, dreißig
Handfeste Kerls, laßt sie dem Kaiser schwören.
Wenn's Eilf geschlagen — wenn die ersten Runden
Passiert sind, führt ihr sie in aller Stille
Dem Hause zu — Ich werde selbst nicht weit sein.

Deveroux.

Wie kommen wir durch die Hartschiers und Garden,
Die in dem innern Hofraum Wache stehn?

Buttler.

Ich hab' des Orts Gelegenheit erkundigt.
Durch eine hintre Pforte führ' ich euch,
Die nur durch einen Mann vertheidigt wird,
Mir gibt mein Rang und Amt zu jeder Stunde
Einlaß beim Herzog. Ich will euch vorangehn,
Und schnell mit einem Dolchstoß in die Kehle
Durchbohr' ich den Hartschier und mach' euch Bahn.

Deveroux.

Und sind wir oben, wie erreichen wir
Das Schlafgemach des Fürsten, ohne daß
Das Hofgesind' erwacht und Lärmen ruft?
Denn er ist hier mit großem Comitat.

Buttler.

Die Dienerschaft ist auf dem rechten Flügel,
Er haßt Geräusch, wohnt auf dem linken ganz allein.

Deveroux.

Wär's nur vorüber, Macdonald — Mir ist
Seltsam dabei zu Muthe, weiß der Teufel.

Macdonald.

Mir auch. Es ist ein gar zu großes Haupt.
Man wird uns für zwei Bösewichter halten.

Buttler.

In Glanz und Ehr' und Ueberfluß könnt ihr
Der Menschen Urtheil und Gered' verlachen.

Deveroux.

Wenn's mit der Ehr' nur auch so recht gewiß ist.

Buttler.

Seid unbesorgt. Ihr rettet Kron' und Reich
Dem Ferdinand. Der Lohn kann nicht gering sein.

Deveroux.

So ist's sein Zweck, den Kaiser zu entthronen?

Buttler.

Das ist er! Kron' und Leben ihm zu rauben!

Deveroux.

So müßt er fallen durch des Henkers Hand,
Wenn wir nach Wien lebendig ihn geliefert?

Buttler.

Dies Schicksal könnt' er nimmermehr vermeiden.

Deveroux.

Komm, Macdonald! Er soll als Feldherr enden
Und ehrlich fallen von Soldatenhänden.

(Sie gehen ab.)

Dritter Auftritt.

Ein Saal, aus dem man in eine Galerie gelangt, die sich weit nach hinten verliert.

Wallenstein sitzt an einem Tisch. Der schwedische Hauptmann steht vor ihm. Bald darauf Gräfin Terzky.

Wallenstein.

Empfehlt mich eurem Herrn. Ich nehme Theil
An seinem guten Glück, und wenn ihr mich
So viele Freude nicht bezeugen seht,
Als diese Siegespost verdienen mag,
So glaubt, es ist nicht Mangel guten Willens,
Denn unser Glück ist nunmehr eins. Lebt wohl!
Nehmt meinen Dank für eure Müh. Die Festung
Soll sich euch aufthun morgen, wenn ihr kommt.

(Schwedischer Hauptmann geht ab. Wallenstein sitzt in tiefen Gedanken, starr vor sich hinsehend, den Kopf in die Hand gesenkt. Gräfin Terzky tritt herein und steht eine Zeitlang vor ihm unbemerkt; endlich macht er eine rasche Bewegung, erblickt sie und faßt sich schnell.)

Kommst du von ihr? Erholt sie sich? Was macht sie?

Gräfin.

Sie soll gefaßter sein nach dem Gespräch,
Sagt mir die Schwester — Jetzt ist sie zu Bette.

Wallenstein.

Ihr Schmerz wird sanfter werden. Sie wird weinen.

Gräfin.

Auch dich, mein Bruder, find' ich nicht wie sonst.
Nach einem Sieg erwartet' ich dich heitrer.
O bleibe stark! Erhalte du uns aufrecht,
Denn du bist unser Licht und unsre Sonne.

Wallenstein.

Sei ruhig. Mir ist nichts — Wo ist dein Mann?

Gräfin.

Zu einem Gastmahl sind sie, er und Illo.

Wallenstein

(steht auf und macht einige Schritte durch den Saal).

Es ist schon finstre Nacht — Geh' auf dein Zimmer.

Gräfin.

Heiß mich nicht gehn, o laß mich um dich bleiben.

Wallenstein (ist ans Fenster getreten).

Am Himmel ist geschäftige Bewegung,
Des Thurmes Fahne jagt der Wind, schnell geht
Der Wolken Zug, die Mondessichel wankt,
Und durch die Nacht zuckt ungewisse Helle.
— Kein Sternbild ist zu sehn! Der matte Schein dort,
Der einzelne, ist aus der Kassiopeia,
Und dahin steht der Jupiter — Doch jetzt
Deckt ihn die Schwärze des Gewitterhimmels!

(Er versinkt in Tiefsinn und sieht starr hinaus.)

Gräfin

(die ihm traurig zusieht, faßt ihn bei der Hand).

Was sinnst du?

Wallenstein.

Mir däucht, wenn ich ihn sähe, wär' mir wohl.
Es ist der Stern, der meinem Leben strahlt,
Und wunderbar oft stärkte mich sein Anblick.

(Pause.)

Gräfin.

Du wirst ihn wieder sehn.

Wallenstein

(ist wieder in eine tiefe Zerstreuung gefallen, er ermuntert sich und wendet sich schnell zur Gräfin).

Ihn wiedersehn? — O niemals wieder!

Gräfin.

Wie?

Wallenstein.

Er ist dahin — ist Staub!

Gräfin.

Wen meinst du denn?

Wallenstein.

Er ist der Glückliche. Er hat vollendet.
Für ihn ist keine Zukunft mehr, ihm spinnt
Das Schicksal keine Tücke mehr — sein Leben
Liegt faltenlos und leuchtend ausgebreitet,
Kein dunkler Flecken blieb darin zurück,
Und unglückbringend pocht ihm keine Stunde.
Weg ist er über Wunsch und Furcht, gehört
Nicht mehr den trüglich wankenden Planeten —
O ihm ist wohl! Wer aber weiß, was uns
Die nächste Stunde schwarz verschleiert bringt!

Gräfin.

Du sprichst von Piccolomini. Wie starb er?
Der Bote ging just von dir, als ich kam.

(Wallenstein bedeutet sie mit der Hand zu schweigen.)

O wende deine Blicke nicht zurück!
Vorwärts in hellre Tage laß uns schauen.
Freu' dich des Siegs, vergiß, was er dir kostet.
Nicht heute erst ward dir der Freund geraubt,
Als er sich von dir schied, da starb er dir.

Wallenstein.

Verschmerzen werd' ich diesen Schlag, das weiß ich,
Denn was verschmerzte nicht der Mensch! Vom Höchsten
Wie vom Gemeinsten lernt er sich entwöhnen,
Denn ihn besiegen die gewalt'gen Stunden.
Doch fühl' ich's wohl, was ich in ihm verlor.
Die Blume ist hinweg aus meinem Leben,
Und kalt und farblos seh' ich's vor mir liegen.
Denn er stand neben mir, wie meine Jugend,
Er machte mir das Wirkliche zum Traum,
Um die gemeine Deutlichkeit der Dinge
Den goldnen Duft der Morgenröthe webend —
Im Feuer seines liebenden Gefühls
Erhoben sich, mir selber zum Erstaunen,
Des Lebens flach alltägliche Gestalten.
— Was ich mir ferner auch erstreben mag,
Das Schöne ist doch weg, das kommt nicht wieder,
Denn über alles Glück geht doch der Freund,
Der's fühlend erst erschafft, der's theilend mehrt.

Gräfin.

Verzag' nicht an der eignen Kraft. Dein Herz
Ist reich genug, sich selber zu beleben.
Du liebst und preisest Tugenden an ihm,
Die du in ihm gepflanzt, in ihm entfaltet.

Wallenstein (an die Thüre gehend).

Wer stört uns noch in später Nacht? — Es ist
Der Kommandant. Er bringt die Festungsschlüssel.
Verlaß uns, Schwester! Mitternacht ist da.

Gräfin.

O mir wird heut so schwer, von dir zu gehn,
Und bange Furcht bewegt mich.

Wallenstein.

Furcht! Wovor?

Gräfin.

Du möchtest schnell wegreisen diese Nacht,
Und beim Erwachen fänden wir dich nimmer.

Wallenstein.

Einbildungen!

Gräfin.

O meine Seele wird
Schon lang von trüben Ahnungen geängstigt,

Und wenn ich wachend sie bekämpft, sie fallen
Mein banges Herz in düstern Träumen an.
— Ich sah dich gestern Nacht mit deiner ersten
Gemahlin, reich geputzt, zu Tische sitzen —

Wallenstein.

Das ist ein Traum erwünschter Vorbedeutung,
Denn jene Heirath stiftete mein Glück.

Gräfin.

Und heute träumte mir, ich suchte dich
In deinem Zimmer auf — Wie ich hineintrat,
So war's dein Zimmer nicht mehr, die Karthause
Zu Gitschin war's, die du gestiftet hast,
Und wo du willst, daß man dich hinbegrabe.

Wallenstein.

Dein Geist ist nun einmal damit beschäftigt.

Gräfin.

Wie? Glaubst du nicht, daß eine Warnungsstimme
In Träumen vorbedeutend zu uns spricht?

Wallenstein.

Dergleichen Stimmen gibt's — Es ist kein Zweifel!
Doch Warnungsstimmen möcht' ich sie nicht nennen,
Die nur das Unvermeidliche verkünden.
Wie sich der Sonne Scheinbild in dem Dunstkreis
Malt, eh sie kommt, so schreiten auch den großen
Geschicken ihre Geister schon voran,
Und in dem Heute wandelt schon das Morgen.
Es machte mir stets eigene Gedanken,
Was man vom Tod des vierten Heinrichs liest.
Der König fühlte das Gespenst des Messers
Lang vorher in der Brust, eh sich der Mörder
Ravaillac damit waffnete. Ihn floh
Die Ruh', es jagt ihn auf in seinem Louvre,
Ins Freie trieb es ihn; wie Leichenfeier
Klang ihm der Gattin Krönungsfest, er hörte
Im ahnungsvollen Ohr der Füße Tritt,
Die durch die Gassen von Paris ihn suchten.

Gräfin.

Sagt dir die innre Ahnungsstimme nichts?

Wallenstein.

Nichts. Sei ganz ruhig!

Gräfin (in düsteres Nachsinnen verloren).

Und ein andermal,
Als ich dir eilend nachging, liefst du vor mir
Durch einen langen Gang, durch weite Säle,
Es wollte gar nicht enden — Thüren schlugen
Zusammen, krachend — keuchend folgt' ich, konnte
Dich nicht erreichen — plötzlich fühlt' ich mich
Von hinten angefaßt mit kalter Hand,
Du warst's und küßtest mich, und über uns
Schien eine rothe Decke sich zu legen —

Wallenstein.

Das ist der rothe Teppich meines Zimmers.

Gräfin (ihn betrachtend).

Wenn's dahin sollte kommen — Wenn ich dich,
Der jetzt in Lebensfülle vor mir steht —

(Sie sinkt ihm weinend an die Brust.)

Wallenstein.

Des Kaisers Achtsbrief ängstigt dich. Buchstaben
Verwunden nicht, er findet keine Hände.

Gräfin.

Fänd' er sie aber, dann ist mein Entschluß
Gefaßt — ich führe bei mir, was mich tröstet.

(Geht ab.)

Vierter Auftritt.

Wallenstein. Gordon. Dann der Kammerdiener.

Wallenstein.

Ist's ruhig in der Stadt?

Gordon.

Die Stadt ist ruhig.

Wallenstein.

Ich höre rauschende Musik, das Schloß ist
Von Lichtern hell. Wer sind die Fröhlichen?

Gordon.

Dem Grafen Terzky und dem Feldmarschall
Wird ein Bankett gegeben auf dem Schloß.

Wallenstein (vor sich).

Es ist des Sieges wegen — Dies Geschlecht
Kann sich nicht anders freuen, als bei Tisch.

(Klingelt. Kammerdiener tritt ein.)

Entkleide mich, ich will mich schlafen legen.

(Er nimmt die Schlüssel zu sich.)

So sind wir denn vor jedem Feind bewahrt
Und mit den sichern Freunden eingeschlossen;
Denn alles müßt' mich trügen, oder ein
Gesicht, wie dies (auf Gordon schauend), ist keines Heuchlers Larve.

(Kammerdiener hat ihm den Mantel, Ringkragen und die Feldbinde abgenommen.)

Gib Acht! Was fällt da?

Kammerdiener.

Die goldne Kette ist entzwei gesprungen.

Wallenstein.

Nun, sie hat lang genug gehalten. Gib!

(Indem er die Kette betrachtet.)

Das war des Kaisers erste Gunst. Er hing sie
Als Erzherzog mir um, im Krieg von Friaul,
Und aus Gewohnheit trug ich sie bis heut.
— Aus Aberglauben, wenn ihr wollt. Sie sollte
Ein Talisman mir sein, so lang ich sie
An meinem Halse glaubig würde tragen,
Das flücht'ge Glück, deß erste Gunst sie war,
Mir auf Zeitlebens binden — Nun, es sei!
Mir muß fortan ein neues Glück beginnen,
Denn dieses Bannes Kraft ist aus.

(Kammerdiener entfernt sich mit den Kleidern. Wallenstein steht auf, macht einen Gang durch den Saal und bleibt zuletzt nachdenkend vor Gordon stehen.)

Wie doch die alte Zeit mir näher kommt.
Ich seh' mich wieder an dem Hof zu Burgau,
Wo wir zusammen Edelknaben waren.
Wir hatten öfters Streit, du meintest's gut
Und pflegtest gern den Sittenprediger
Zu machen, schaltest mich, daß ich nach hohen Dingen
Unmäßig strebte, kühnen Träumen glaubend,
Und priesest mir den goldnen Mittelweg.
— Ei, deine Weisheit hat sich schlecht bewährt,
Sie hat dich früh zum abgelebten Manne
Gemacht und würde dich, wenn ich mit meinen
Großmüth'gern Sternen nicht dazwischen träte,
Im schlechten Winkel still verlöschen lassen.

Gordon.

Mein Fürst! Mit leichtem Muthe knüpft der arme Fischer
Den kleinen Nachen an im sichern Port,
Sieht er im Sturm das große Meerschiff stranden.

Wallenstein.

So bist du schon im Hafen, alter Mann?
Ich nicht. Es treibt der ungeschwächte Muth
Noch frisch und herrlich auf der Lebenswoge;
Die Hoffnung nenn' ich meine Göttin noch,
Ein Jüngling ist der Geist, und seh' ich mich
Dir gegenüber, ja, so möcht' ich rühmend sagen,
Daß über meinem braunen Scheitelhaar
Die schnellen Jahre machtlos hingegangen.

(Er geht mit großen Schritten durchs Zimmer und bleibt auf der entgegengesetzten Seite, Gordon gegenüber, stehen.)

Wer nennt das Glück noch falsch? Mir war es treu,
Hob aus der Menschen Reihen mich heraus
Mit Liebe, durch des Lebens Stufen mich
Mit kraftvoll leichten Götterarmen tragend.
Nichts ist gemein in meines Schicksals Wegen,
Noch in den Furchen meiner Hand. Wer möchte
Mein Leben mir nach Menschenweise deuten?
Zwar jetzo scheint' ich tief herabgestürzt;
Doch werd' ich wieder steigen, hohe Fluth
Wird bald auf diese Ebbe schwellend folgen —

Gordon.

Und doch erinnr' ich an den alten Spruch:
Man soll den Tag nicht vor dem Abend loben.
Nicht Hoffnung möcht' ich schöpfen aus dem langen Glück,
Dem Unglück ist die Hoffnung zugesendet.
Furcht soll das Haupt des Glücklichen umschweben,
Denn ewig wanket des Geschickes Wage.

Wallenstein (lächelnd).

Den alten Gordon hör' ich wieder sprechen.
Wohl weiß ich, daß die ird'schen Dinge wechseln,
Die bösen Götter fordern ihren Zoll.
Das wußten schon die alten Heidenvölker,
Drum wählten sie sich selbst freiwill'ges Unheil,
Die eifersücht'ge Gottheit zu versöhnen,
Und Menschenopfer bluteten dem Typhon.

(Nach einer Pause, ernst und stiller.)

Auch ich hab' ihm geopfert — Denn mir fiel
Der liebste Freund und fiel durch meine Schuld.
So kann mich keines Glückes Gunst mehr freuen,
Als dieser Schlag mich hat geschmerzt — Der Neid
Des Schicksals ist gesättigt, es nimmt Leben
Für Leben an, und abgeleitet ist
Auf das geliebte reine Haupt der Blitz,
Der mich zerschmetternd sollte niederschlagen.

Fünfter Auftritt.

Vorige. Seni.

Wallenstein.

Kommt da nicht Seni? Und wie außer sich!
Was führt dich noch so spät hieher, Baptist?

Seni.

Furcht deinetwegen, Hoheit.

Wallenstein.

Sag', was gibts?

Seni.

Flieh', Hoheit, eh der Tag anbricht! Vertraue dich
Den Schwedischen nicht an!

Wallenstein.

Was fällt dir ein?

Seni (mit steigendem Ton).

Vertrau' dich diesen Schweden nicht!

Wallenstein.

Was ist's denn?

Seni.

Erwarte nicht die Ankunft dieser Schweden!
Von falschen Freunden droht dir nahes Unheil,
Die Zeichen stehen grausenhaft, nah', nahe
Umgeben dich die Netze des Verderbens.

Wallenstein.

Du träumst, Baptist, die Furcht bethöret dich.

Seni.

O glaube nicht, daß leere Furcht mich täusche.
Komm, lies es selbst in dem Planetenstand,
Daß Unglück dir von falschen Freunden droht.

Wallenstein.

Von falschen Freunden stammt mein ganzes Unglück,
Die Weisung hätte früher kommen sollen,
Jetzt brauch' ich keine Sterne mehr dazu.

Seni.

O komm und sieh! Glaub' deinen eignen Augen.
Ein gräulich Zeichen steht im Haus des Lebens,
Ein naher Feind, ein Unhold lauert hinter
Den Strahlen deines Sterns — O laß dich warnen!

Nicht diesen Heiden überliefre dich,
Die Krieg mit unsrer heil'gen Kirche führen.

Wallenstein (lächelnd).

Schallt das Orakel daher? — Ja, ja! Nun
Besinn' ich mich — Dies schwed'sche Bündniß hat
Dir nie gefallen wollen — Leg' dich schlafen,
Baptista! Solche Zeichen fürcht' ich nicht.

Gordon

(der durch diese Reden heftig erschüttert worden, wendet sich zu Wallenstein).

Mein fürstlicher Gebieter! Darf ich reden?
Oft kommt ein nützlich Wort aus schlechtem Munde.

Wallenstein.

Sprich frei!

Gordon.

Mein Fürst! Wenn's doch kein leeres Furchtbild wäre,
Wenn Gottes Vorsehung sich dieses Mundes
Zu Ihrer Rettung wunderbar bediente!

Wallenstein.

Ihr sprecht im Fieber, einer wie der andre.
Wie kann mir Unglück kommen von den Schweden?
Sie suchten meinen Bund, er ist ihr Vortheil.

Gordon.

Wenn dennoch eben dieser Schweden Ankunft —
Gerade die es wär', die das Verderben
Beflügelte auf Ihr so sichres Haupt —

(vor ihm niederstürzend.)

O noch ist's Zeit, mein Fürst —

Seni (kniet nieder).

O hör' ihn! hör' ihn!

Wallenstein.

Zeit, und wozu? Steht auf — Ich will's, steht auf.

Gordon (steht auf).

Der Rheingraf ist noch fern. Gebieten Sie,
Und diese Festung soll sich ihm verschließen.
Will er uns dann belagern, er versuch's.
Doch sag' ich dies: Verderben wird er eher
Mit seinem ganzen Volk vor diesen Wällen,
Als unsers Muthes Tapferkeit ermüden.
Erfahren soll er, was ein Heldenhaufe
Vermag, beseelt von einem Heldenführer,
Dem's Ernst ist, seinen Fehler gut zu machen.
Das wird den Kaiser rühren und versöhnen,
Denn gern zur Milde wendet sich sein Herz,
Und Friedland, der bereuend wiederkehrt,
Wird höher stehn in seines Kaisers Gnade,
Als je der Niegefallne hat gestanden.

Wallenstein

(betrachtet ihn mit Befremdung und Erstaunen und schweigt eine Zeit lang, eine starke innere Bewegung zeigend).

Gordon — des Eifers Wärme führt euch weit,
Es darf der Jugendfreund sich was erlauben.
— Blut ist geflossen, Gordon. Nimmer kann
Der Kaiser mir vergeben. Könnt' er's, ich,
Ich könnte nimmer mir vergeben lassen.
Hätt' ich vorher gewußt, was nun geschehn,
Daß es den liebsten Freund mir würde kosten,
Und hätte mir das Herz, wie jetzt, gesprochen —
Kann sein, ich hätte mich bedacht — kann sein,
Auch nicht — Doch was nun schonen noch? Zu ernsthaft
Hat's angefangen, um in nichts zu enden.
Hab' es denn seinen Lauf!

(Indem er ans Fenster tritt.)

Sieh', es ist Nacht geworden, auf dem Schloß
Ist's auch schon stille — Leuchte, Kämmerling.

(Kammerdiener, der unterdessen still eingetreten und mit sichtbarem Antheil in der Ferne gestanden, tritt hervor, heftig bewegt, und stürzt sich zu des Herzogs Füßen.)

Du auch noch? Doch ich weiß es ja, warum
Du meinen Frieden wünschest mit dem Kaiser.
Der arme Mensch! Er hat im Kärnthnerland
Ein kleines Gut und sorgt, sie nehmen's ihm,
Weil er bei mir ist. Bin ich denn so arm,
Daß ich den Dienern nicht ersetzen kann?
Nun! Ich will niemand zwingen. Wenn du meinst,
Daß mich das Glück geflohen, so verlaß mich.
Heut magst du mich zum letztenmal entkleiden
Und dann zu deinem Kaiser übergehn —
Gut' Nacht, Gordon!
Ich denke einen langen Schlaf zu thun,
Denn dieser letzten Tage Qual war groß,
Sorgt, daß sie nicht zu zeitig mich erwecken.

(Er geht ab. Kammerdiener leuchtet. Seni folgt. Gordon bleibt in der Dunkelheit stehen, dem Herzog mit den Augen folgend, bis er in dem äußersten Gang verschwunden ist; dann drückt er durch Gebärden seinen Schmerz aus und lehnt sich gramvoll an eine Säule.)

Sechster Auftritt.

Gordon. Buttler anfangs hinter der Scene.

Buttler.

Hier stehet still, bis ich das Zeichen gebe.

Gordon (fährt auf).

Er ist's, er bringt die Mörder schon.

Buttler.

Die Lichter
Sind aus. In tiefem Schlafe liegt schon alles.

Gordon.

Was soll ich thun? Versuch' ich's, ihn zu retten?
Bring' ich das Haus, die Wachen in Bewegung?

Buttler (erscheint hinten).

Vom Korridor her schimmert Licht. Das führt
Zum Schlafgemach des Fürsten.

Gordon.

Aber brech' ich
Nicht meinen Eid dem Kaiser? Und entkommt er,

Des Feindes Macht verstärkend, lad' ich nicht
Auf mein Haupt alle fürchterlichen Folgen?

Buttler (etwas näher kommend).

Still! Horch! Wer spricht da?

Gordon.

Ach, es ist doch besser,
Ich stell's dem Himmel heim. Denn was bin ich,
Daß ich so großer That mich unterfinge?
Ich hab' ihn nicht ermordet, wenn er umkommt,
Doch seine Rettung wäre meine That,
Und jede schwere Folge müßt' ich tragen.

Buttler (herzutretend).

Die Stimme kenn' ich.

Gordon.

Buttler.

Buttler.

Es ist Gordon.
Was sucht ihr hier? Entließ der Herzog euch
So spät.

Gordon.

Ihr tragt die Hand in einer Binde?

Buttler.

Sie ist verwundet. Dieser Illo focht
Wie ein Verzweifelter, bis wir ihn endlich
Zu Boden streckten —

Gordon (schauert zusammen).

Sie sind todt!

Buttler.

Es ist geschehn.
— Ist er zu Bett?

Gordon.

Ach, Buttler!

Buttler (dringend).

Ist er? Sprecht!
Nicht lange kann die That verborgen bleiben.

Gordon.

Er soll nicht sterben. Nicht durch euch! Der Himmel
Will euren Arm nicht. Seht, er ist verwundet.

Buttler.

Nicht meines Armes braucht's.

Gordon.

Die Schuldigen
Sind todt; genug ist der Gerechtigkeit
Geschehn! Laßt dieses Opfer sie versöhnen!

(Kammerdiener kommt den Gang her, mit dem Finger auf dem Mund Stillschweigen gebietend.)

Er schläft! O mordet nicht den heil'gen Schlaf!

Buttler.

Nein, er soll wachend sterben.

(Will gehen.)

Gordon.

Ach, sein Herz ist noch
Den ird'schen Dingen zugewendet, nicht
Gefaßt ist er, vor seinen Gott zu treten.

Buttler.

Gott ist barmherzig!

(Will gehen.)

Gordon (hält ihn).

Nur die Nacht noch gönnt ihm.

Buttler.

Der nächste Augenblick kann uns verrathen.

(Will fort.)

Gordon (hält ihn).

Nur eine Stunde!

Buttler.

Laßt mich los! Was kann
Die kurze Frist ihm helfen?

Gordon.

O die Zeit ist
Ein wunderthät'ger Gott. In einer Stunde rinnen
Viel tausend Körner Sandes, schnell, wie sie,
Bewegen sich im Menschen die Gedanken.
Nur eine Stunde! Euer Herz kann sich,
Das seinige sich wenden — eine Nachricht
Kann kommen — ein beglückendes Ereigniß
Entscheidend, rettend, schnell vom Himmel fallen —
O was vermag nicht eine Stunde!

Buttler.

Ihr erinnert mich,
Wie kostbar die Minuten sind.

(Er stampft auf den Boden.)

Siebenter Auftritt.

Macdonald. Deveroux mit Hellebardierern treten hervor. Dann **Kammerdiener. Vorige.**

Gordon (sich zwischen ihn und jene werfend).

Nein, Unmensch!
Eh' über meinen Leichnam sollst du hingehn,
Denn nicht will ich das Gräßliche erleben.

Buttler (ihn wegdrängend).

Schwachsinn'ger Alter!

(Man hört Trompeten in der Ferne.)

Macdonald und **Deveroux.**

Schwedische Trompeten!
Die Schweden stehn vor Eger! Laßt uns eilen.

Gordon.

Gott! Gott!

Buttler.

An euren Posten, Kommandant!

(Gordon stürzt hinaus.)

Kammerdiener (eilt herein).

Wer darf hier lärmen? Still, der Herzog schläft!

Deveroux (mit lauter, fürchterlicher Stimme).

Freund! Jetzt ist's Zeit zu lärmen!

Kammerdiener (Geschrei erhebend).

Hilfe! Mörder!

Buttler.

Nieder mit ihm!

Kammerdiener

(von Deveroux durchbohrt, stürzt am Eingang der Galerie).

Jesus Maria!

Buttler.

Sprengt die Thüren!

(Sie schreiten über den Leichnam weg den Gang hin. Man hört in der Ferne zwei Thüren nach einander stürzen. — Dumpfe Stimmen — Waffengetöse — dann plötzlich tiefe Stille.)

Achter Auftritt.

Gräfin Terzky mit einem Lichte.

Ihr Schlafgemach ist leer, und sie ist nirgends
Zu finden; auch die Neubrunn wird vermißt,
Die bei ihr wachte — wäre sie entflohn?
Wo kann sie hingeflohen sein? Man muß
Nacheilen, alles in Bewegung setzen!
Wie wird der Herzog diese Schreckenspost
Aufnehmen! — Wäre nur mein Mann zurück
Vom Gastmahl! Ob der Herzog wohl noch wach ist?
Mir war's, als hört' ich Stimmen hier und Tritte.
Ich will doch hingehn, an der Thüre lauschen.
Horch! Wer ist das? Es eilt die Trepp' herauf.

Neunter Auftritt.

Gräfin. Gordon. Dann Buttler.

Gordon (eilfertig, athemlos hereinstürzend).

Es ist ein Irrthum — Es sind nicht die Schweden.
Ihr sollt nicht weiter gehen — Buttler — Gott!
Wo ist er?

(Indem er die Gräfin bemerkt.)

Gräfin, sagen Sie —

Gräfin.

Sie kommen von der Burg? Wo ist mein Mann?

Gordon (entsetzt).

Ihr Mann! — O fragen Sie nicht! Gehen Sie
Hinein — (Will fort.)

Gräfin (hält ihn.)

Nicht eher, bis Sie mir entdecken —

Gordon (heftig dringend).

An diesem Augenblicke hängt die Welt!
Um Gotteswillen, gehen Sie — Indem
Wir sprechen — Gott im Himmel!

(Laut schreiend.)

Buttler! Buttler!

Gräfin.

Der ist ja auf dem Schloß mit meinem Mann.

(Buttler kommt aus der Galerie).

Gordon (der ihn erblickt).

Es war ein Irrthum — Es sind nicht die Schweden —
Die Kaiserlichen sind's, die eingedrungen —
Der Generalleutnant schickt mich her, er wird
Gleich selbst hier sein — Ihr sollt nicht weiter gehn —

Buttler.

Er kommt zu spät.

Gordon (stürzt an die Mauer).

Gott der Barmherzigkeit!

Gräfin (ahnungsvoll).

Was ist zu spät? Wer wird gleich selbst hier sein?
Octavio in Eger eingedrungen?
Verrätherei! Verrätherei! Wo ist
Der Herzog? (Eilt dem Gange zu.)

Zehnter Auftritt.

Vorige. Seni. Dann Bürgermeister. Page. Kammerfrau. Bediente rennen schreckensvoll über die Scene.

Seni

(der mit allen Zeichen des Schreckens aus der Galerie kommt).

O blutige, entsetzensvolle That!

Gräfin.

Was ist
Geschehen, Seni?

Page (herauskommend).

O erbarmenswürd'ger Anblick!

(Bediente mit Fackeln.)

Gräfin.

Was ist's? Um Gotteswillen!

Seni.

Fragt ihr noch?
Drin liegt der Fürst ermordet, euer Mann ist
Erstochen auf der Burg!

(Gräfin bleibt erstarrt stehen.)

Kammerfrau (eilt herein).

Hilf'! Hilf' der Herzogin!

Bürgermeister (kommt schreckensvoll).

Was für ein Ruf
Des Jammers weckt die Schläfer dieses Hauses?

Gordon.

Verflucht ist euer Haus auf ew'ge Tage!
In eurem Hause liegt der Fürst ermordet.

Bürgermeister.

Das wolle Gott nicht!

(Stürzt hinaus.)

Erster Bedienter.

Flieht! Flieht! Sie ermorden
Uns alle!

Zweiter Bedienter (Silbergeräth tragend).

Da hinaus! Die untern Gänge sind besetzt.

Hinter der Scene (wird gerufen).

Platz! Platz dem Generalleutnant!

(Bei diesen Worten richtet sich die Gräfin aus ihrer Erstarrung auf, faßt sich und geht schnell ab.)

Hinter der Scene.

Besetzt das Thor! Das Volk zurückgehalten!

Eilfter Auftritt.

Vorige ohne die Gräfin. Octavio Piccolomini tritt herein mit Gefolge. Deveroux und Macdonald kommen zugleich aus dem Hintergrunde mit Hellebardierern. Wallensteins Leichnam wird in einem rothen Teppich hinten über die Scene getragen.

Octavio (rasch eintretend).

Es darf nicht sein! Es ist nicht möglich! Buttler!
Gordon! Ich will's nicht glauben. Saget nein.

Gordon

(ohne zu antworten, weist mit der Hand nach hinten. Octavio sieht hin und steht von Entsetzen ergriffen).

Deveroux (zu Buttler).

Hier ist das goldne Vließ, des Fürsten Degen.

Macdonald.

Befehlt ihr, daß man die Kanzlei —

Buttler (auf Octavio zeigend).

Hier steht er,
Der jetzt allein Befehle hat zu geben.

(Deveroux und Macdonald treten ehrerbietig zurück; alles verliert sich still, daß nur allein Buttler, Octavio und Gordon auf der Scene bleiben.)

Octavio (zu Buttlern gewendet).

War das die Meinung, Buttler, als wir schieden?
Gott der Gerechtigkeit! Ich hebe meine Hand auf!
Ich bin an dieser ungeheuren That
Nicht schuldig.

Buttler.

Eure Hand ist rein. Ihr habt
Die meinige dazu gebraucht.

Octavio.

Ruchloser!
So mußtest du des Herrn Befehl mißbrauchen
Und blutig grauenvollen Meuchelmord
Auf deines Kaisers heil'gen Namen wälzen?

Buttler (gelassen).

Ich hab' des Kaisers Urthel nur vollstreckt.

Octavio.

O Fluch der Könige, der ihren Worten
Das fürchterliche Leben gibt, dem schnell
Vergänglichen Gedanken gleich die That,
Die fest unwiderrufliche, ankettet!
Mußt' es so rasch gehorcht sein? Konntest du
Dem Gnädigen nicht Zeit zur Gnade gönnen?
Des Menschen Engel ist die Zeit — die rasche
Vollstreckung an das Urtheil anzuheften,
Ziemt nur dem unveränderlichen Gott.

Buttler.

Was scheltet ihr mich? Was ist mein Verbrechen?
Ich habe eine gute That gethan,
Ich hab' das Reich von einem furchtbarn Feinde
Befreit und mache Anspruch auf Belohnung.
Der einz'ge Unterschied ist zwischen eurem
Und meinem Thun: ihr habt den Pfeil geschärft,
Ich hab' ihn abgedrückt. Ihr sätet Blut
Und steht bestürzt, daß Blut ist aufgegangen.
Ich wußte immer, was ich that, und so
Erschreckt und überrascht mich kein Erfolg.
Habt ihr sonst einen Auftrag mir zu geben?
Denn stehnden Fußes reis' ich ab nach Wien,
Mein blutend Schwert vor meines Kaisers Thron
Zu legen und den Beifall mir zu holen,
Den der geschwinde, pünktliche Gehorsam
Von dem gerechten Richter fordern darf.

(Geht ab.)

Zwölfter Auftritt.

Vorige ohne Buttler. Gräfin Terzky tritt auf, bleich und entstellt. Ihre Sprache ist schwach und langsam, ohne Leidenschaft.

Octavio (ihr entgegen).

O Gräfin Terzky, mußt' es dahin kommen?
Das sind die Folgen unglückselger Thaten.

Gräfin.

Es sind die Früchte Ihres Thuns — Der Herzog
Ist todt, mein Mann ist todt, die Herzogin
Ringt mit dem Tode, meine Nichte ist verschwunden.
Dies Haus des Glanzes und der Herrlichkeit
Steht nun verödet, und durch alle Pforten
Stürzt das erschreckte Hofgesinde fort.
Ich bin die Letzte drin, ich schloß es ab
Und liefre hier die Schlüssel aus.

Octavio (mit tiefem Schmerz).

O Gräfin,
Auch mein Haus ist verödet!

Gräfin.

Wer soll noch
Umkommen? Wer soll noch mißhandelt werden?
Der Fürst ist todt, des Kaisers Rache kann
Befriedigt sein. Verschonen Sie die alten Diener,
Daß den Getreuen ihre Lieb' und Treu'
Nicht auch zum Frevel angerechnet werde!
Das Schicksal überraschte meinen Bruder
Zu schnell, er konnte nicht mehr an sie denken.

Octavio.

Nichts von Mißhandlung! Nichts von Rache, Gräfin!
Die schwere Schuld ist schwer gebüßt, der Kaiser
Versöhnt, nichts geht vom Vater auf die Tochter
Hinüber, als sein Ruhm und sein Verdienst.
Die Kaiserin ehrt Ihr Unglück, öffnet Ihnen

Theilnehmend ihre mütterlichen Arme.
Drum keine Furcht mehr! Fassen Sie Vertrauen
Und übergeben Sie sich hoffnungsvoll
Der kaiserlichen Gnade.

Gräfin (mit einem Blick zum Himmel).

Ich vertraue mich
Der Gnade eines größern Herrn — Wo soll
Der fürstliche Leichnam seine Ruh' statt finden?
In der Karthause, die er selbst gestiftet,
Zu Gitschin ruht die Gräfin Wallenstein;
An ihrer Seite, die sein erstes Glück
Gegründet, wünscht' er, dankbar, einst zu schlummern.
O lassen Sie ihn dort begraben sein!
Auch für die Reste meines Mannes bitt' ich
Um gleiche Gunst. Der Kaiser ist Besitzer
Von unsern Schlössern, gönne man uns nur
Ein Grab noch bei den Gräbern unsrer Ahnen.

Octavio.

Sie zittern, Gräfin — Sie verbleichen — Gott!
Und welche Deutung geb' ich Ihren Reden?

Gräfin

(sammelt ihre letzte Kraft und spricht mit Lebhaftigkeit und Adel).

Sie denken würdiger von mir, als daß Sie glaubten,
Ich überlebte meines Hauses Fall.
Wir fühlten uns nicht zu gering, die Hand
Nach einer Königskrone zu erheben —
Es sollte nicht sein — doch wir denken königlich
Und achten einen freien, muth'gen Tod
Anständiger als ein entehrtes Leben.
— Ich habe Gift.....

Octavio.

O rettet! Helft!

Gräfin.

Es ist zu spät.
In wenig Augenblicken ist mein Schicksal
Erfüllt. (Sie geht ab.)

Gordon.

O Haus des Mordes und Entsetzens!

(Ein Kourier kommt und bringt einen Brief.)

Gordon (tritt ihm entgegen).

Was gibt's? Das ist das kaiserliche Siegel.

(Er hat die Aufschrift gelesen und übergibt den Brief dem Octavio mit einem Blick des Vorwurfs.)

Dem Fürsten Piccolomini.

(Octavio erschrickt und blickt schmerzvoll zum Himmel.)

(Der Vorhang fällt.)

Maria Stuart.

Ein Trauerspiel.

Personen.

Elisabeth, Königin von England.
Maria Stuart, Königin von Schottland, Gefangne in England.
Robert Dudley, Graf von Leicester.
Georg Talbot, Graf von Shrewsbury.
Wilhelm Cecil, Baron von Burleigh, Großschatzmeister.
Graf von Kent.
Wilhelm Davison, Staatssecretär.
Amias Paulet, Ritter, Hüter der Maria.
Mortimer, sein Neffe.
Graf Aubespine, französischer Gesandter.
Graf Bellievre, außerordentlicher Botschafter von Frankreich.
Okelly, Mortimers Freund.
Drugeon Drury, zweiter Hüter der Maria.
Melvil, ihr Haushofmeister.
Hanna Kennedy, ihre Amme.
Margaretha Kurl, ihre Kammerfrau.
Sherif der Grafschaft.
Officier der Leibwache.
Französische und englische Herren.
Trabanten.
Hofdiener der Königin von England.
Diener und Dienerinnen der Königin von Schottland.

Erster Aufzug.

Im Schloß zu Fotheringhay.

Ein Zimmer.

Erster Auftritt.

Hanna Kennedy, Amme der Königin von Schottland, in heftigem Streit mit Paulet, der im Begriff ist, einen Schrank zu öffnen. Drugeon Drury, sein Gehilfe, mit Brecheisen.

Kennedy.

Was macht ihr, Sir? Welch neue Dreistigkeit!
Zurück von diesem Schrank!

Paulet.

Wo kam der Schmuck her?
Vom obern Stock ward er herabgeworfen;
Der Gärtner hat bestochen werden sollen
Mit diesem Schmuck — Fluch über Weiberlist!
Trotz meiner Aufsicht, meinem scharfen Suchen
Noch Kostbarkeiten, noch geheime Schätze!
(Sich über den Schrank machend.)
Wo das gesteckt hat, liegt noch mehr!

Kennedy.

Zurück, Verwegner!
Hier liegen die Geheimnisse der Lady.

Paulet.

Die eben such' ich. (Schriften hervorziehend.)

Kennedy.

Unbedeutende
Papiere, bloße Uebungen der Feder,
Des Kerkers traur'ge Weile zu verkürzen.

Paulet.

In müß'ger Weile schafft der böse Geist.

Kennedy.

Es sind französische Schriften.

Paulet.

Desto schlimmer!
Die Sprache redet Englands Feind.

Kennedy.

Concepte
Von Briefen an die Königin von England.

Paulet.

Die überliefr' ich — Sieh! Was schimmert hier?
(Er hat einen geheimen Ressort geöffnet und zieht aus einem verborgenen Fach Geschmeide hervor.)

Ein königliches Stirnband, reich an Steinen,
Durchzogen mit den Lilien von Frankreich!
(Er gibt es seinem Begleiter.)
Verwahrt's, Drury. Legt's zu dem Uebrigen!
(Drury geht ab.)

Kennedy.

O schimpfliche Gewalt, die wir erleiden!

Paulet.

Solang sie noch besitzt, kann sie noch schaden,
Denn alles wird Gewehr in ihrer Hand.

Kennedy.

Seid gütig, Sir. Nehmt nicht den letzten Schmuck
Aus unserm Leben weg! Die Jammervolle
Erfreut der Anblick alter Herrlichkeit,
Denn alles Andre habt ihr uns entrissen.

Paulet.

Es liegt in guter Hand. Gewissenhaft
Wird es zu seiner Zeit zurückgegeben!

Kennedy.

Wer sieht es diesen kahlen Wänden an,
Daß eine Königin hier wohnt? Wo ist
Die Himmeldecke über ihrem Sitz?
Muß sie den zärtlich weichgewöhnten Fuß
Nicht auf gemeinen rauhen Boden setzen?
Mit grobem Zinn — die schlechtste Edelfrau
Würd' es verschmähn — bedient man ihre Tafel.

Paulet.

So speiste sie zu Sterlyn ihren Gatten,
Da sie aus Gold mit ihrem Buhlen trank.

Kennedy.

Sogar des Spiegels kleine Nothdurft mangelt.

Paulet.

Solang sie noch ihr eitles Bild beschaut,
Hört sie nicht auf, zu hoffen und zu wagen.

Kennedy.

An Büchern fehlt's, den Geist zu unterhalten.

Paulet.

Die Bibel ließ man ihr, das Herz zu bessern.

Kennedy.

Selbst ihre Laute ward ihr weggenommen.

Paulet.

Weil sie verbuhlte Lieder drauf gespielt.

Kennedy.

Ist das ein Schicksal für die Weicherzogne,
Die in der Wiege Königin schon war,
Am üpp'gen Hof der Medicäerin
In jeder Freuden Fülle aufgewachsen!
Es sei genug, daß man die Macht ihr nahm,
Muß man die armen Flitter ihr mißgönnen?
In großes Unglück lehrt ein edles Herz
Sich endlich finden; aber wehe thut's,
Des Lebens kleine Zierden zu entbehren.

Paulet.

Sie wenden nur das Herz dem Eiteln zu,
Das in sich gehen und bereuen soll.
Ein üppig lastervolles Leben büßt sich
In Mangel und Erniedrigung allein.

Kennedy.

Wenn ihre zarte Jugend sich verging,
Mag sie's mit Gott abthun und ihrem Herzen,
In England ist kein Richter über sie.

Paulet.

Sie wird gerichtet, wo sie frevelte.

Kennedy.

Zum Freveln fesseln sie zu enge Bande.

Paulet.

Doch wußte sie aus diesen engen Banden
Den Arm zu strecken in die Welt, die Fackel
Des Bürgerkrieges in das Reich zu schleudern
Und gegen unsre Königin, die Gott
Erhalte! Meuchelrotten zu bewaffnen.
Erregte sie aus diesen Mauern nicht
Den Böswicht Parry und den Babington
Zu der verfluchten That des Königsmords?
Hielt dieses Eisengitter sie zurück,
Das edle Herz des Norfolk zu umstricken?
Für sie geopfert fiel das beste Haupt
Auf dieser Insel unterm Henkerbeil —
Und schreckte dieses jammervolle Beispiel
Die Rasenden zurück, die sich wetteifernd
Um ihrentwillen in den Abgrund stürzen?
Die Blutgerüste füllen sich für sie
Mit immer neuen Todesopfern an,
Und das wird nimmer enden, bis sie selbst,
Die Schuldigste, darauf geopfert ist.
— O Fluch dem Tag, da dieses Landes Küste
Gastfreundlich diese Helena empfing.

Kennedy.

Gastfreundlich hätte England sie empfangen?
Die Unglückselige, die seit dem Tag,
Da sie den Fuß gesetzt in dieses Land,
Als eine Hilfeflehende, Vertriebne,
Bei der Verwandten Schutz zu suchen kam,
Sich wider Völkerrecht und Königswürde
Gefangen sieht, in enger Kerkerhaft
Der Jugend schöne Jahre muß vertrauern —
Die jetzt, nachdem sie alles hat erfahren,
Was das Gefängniß Bittres hat, gemeinen
Verbrechern gleich, vor des Gerichtes Schranken
Gefordert wird und schimpflich angeklagt
Auf Leib und Leben — eine Königin!

Paulet.

Sie kam ins Land als eine Mörderin,
Verjagt von ihrem Volk, des Throns entsetzt,

Den sie mit schwerer Gräuelthat geschändet.
Verschworen kam sie gegen Englands Glück,
Der spanischen Maria blut'ge Zeiten
Zurück zu bringen, Engelland katholisch
Zu machen, an den Franzmann zu verrathen.
Warum verschmähte sie's, den Edimburger
Vertrag zu unterschreiben, ihren Anspruch
An England aufzugeben und den Weg
Aus diesem Kerker schnell sich aufzuthun
Mit einem Federstrich? Sie wollte lieber
Gefangen bleiben, sich mißhandelt sehn,
Als dieses Titels leerem Prunk entsagen.
Weßwegen that sie das? Weil sie den Ränken
Vertraut, den bösen Künsten der Verschwörung,
Und unheilspinnend diese ganze Insel
Aus ihrem Kerker zu erobern hofft.

Kennedy.

Ihr spottet, Sir — Zur Härte fügt ihr noch
Den bittern Hohn! Sie hegte solche Träume,
Die hier lebendig eingemauert lebt,
Zu der kein Schall des Trostes, keine Stimme
Der Freundschaft aus der lieben Heimath dringt,
Die längst kein Menschenangesicht mehr schaute,
Als ihrer Kerkermeister finstre Stirn,
Die erst seit kurzem einen neuen Wächter
Erhielt in eurem rauhen Anverwandten,
Von neuen Stäben sich umgittert sieht —

Paulet.

Kein Eisengitter schützt vor ihrer List.
Weiß ich, ob diese Stäbe nicht durchfeilt,
Nicht dieses Zimmers Boden, diese Wände,
Von außen fest, nicht hohl von innen sind
Und den Verrath einlassen, wenn ich schlafe?
Fluchvolles Amt, das mir geworden ist,
Die unheilbrütend Listige zu hüten.
Vom Schlummer jagt die Furcht mich auf; ich gehe
Nachts um, wie ein gequälter Geist, erprobe
Des Schlosses Riegel und der Wächter Treu
Und sehe zitternd jeden Morgen kommen,
Der meine Furcht wahr machen kann. Doch wohl mir!
Wohl! Es ist Hoffnung, daß es bald nun endet.
Denn lieber möcht' ich der Verdammten Schaar
Wachstehend an der Höllenpforte hüten,
Als diese ränkevolle Königin.

Kennedy.

Da kommt sie selbst!

Paulet.

Den Christus in der Hand,
Die Hoffart und die Weltlust in dem Herzen.

Zweiter Auftritt.

Maria im Schleier, ein Kruzifix in der Hand. Die Vorigen.

Kennedy (ihr entgegen eilend).

O Königin! Man tritt uns ganz mit Füßen,
Der Tyrannei, der Härte wird kein Ziel,
Und jeder neue Tag häuft neue Leiden
Und Schmach auf dein gekröntes Haupt.

Maria.

Faß dich!
Sag' an, was neu geschehen ist?

Kennedy.

Sieh her!
Dein Pult ist aufgebrochen, deine Schriften,
Dein einz'ger Schatz, den wir mit Müh gerettet,
Der letzte Rest von deinem Brautgeschmeide
Aus Frankreich ist in seiner Hand. Du hast nun
Nichts Königliches mehr, bist ganz beraubt.

Maria.

Beruhige dich, Hanna. Diese Flitter machen
Die Königin nicht aus. Man kann uns niedrig
Behandeln, nicht erniedrigen. Ich habe
In England mich an viel gewöhnen lernen,
Ich kann auch das verschmerzen. Sir, ihr habt euch
Gewaltsam zugeeignet, was ich euch
Noch heut zu übergeben Willens war.
Bei diesen Schriften findet sich ein Brief,
Bestimmt für meine königliche Schwester
Von England — Gebt mir euer Wort, daß ihr
Ihn redlich an sie selbst wollt übergeben
Und nicht in Burleighs ungetreue Hand.

Paulet.

Ich werde mich bedenken, was zu thun ist.

Maria.

Ihr sollt den Inhalt wissen, Sir. Ich bitte
In diesem Brief um eine große Gunst —
— Um eine Unterredung mit ihr selbst,
Die ich mit Augen nie gesehn — Man hat mich
Vor ein Gericht von Männern vorgefordert,
Die ich als meines Gleichen nicht erkennen,
Zu denen ich kein Herz mir fassen kann.
Elisabeth ist meines Stammes, meines
Geschlechts und Ranges — Ihr allein, der Schwester,
Der Königin, der Frau kann ich mich öffnen.

Paulet.

Sehr oft, Mylady, habt ihr euer Schicksal
Und eure Ehre Männern anvertraut,
Die eurer Achtung minder würdig waren.

Maria.

Ich bitte noch um eine zweite Gunst,
Unmenschlichkeit allein kann mir sie weigern.
Schon lange Zeit entbehr' ich im Gefängniß
Der Kirche Trost, der Sacramente Wohlthat,

Und die mir Kron' und Freiheit hat geraubt,
Die meinem Leben selber droht, wird mir
Die Himmelsthüre nicht verschließen wollen.

Paulet.

Auf euren Wunsch wird der Dechant des Orts —

Maria (unterbricht ihn lebhaft).

Ich will nichts vom Dechanten. Einen Priester
Von meiner eignen Kirche fordre ich.
— Auch Schreiber und Notarien verlang' ich,
Um meinen letzten Willen aufzusetzen.
Der Gram, das lange Kerkerelend nagt
An meinem Leben. Meine Tage sind
Gezählt, befürcht' ich, und ich achte mich
Gleich einer Sterbenden.

Paulet.

Da thut ihr wohl,
Das sind Betrachtungen, die euch geziemen.

Maria.

Und weiß ich, ob nicht eine schnelle Hand
Des Kummers langsames Geschäft beschleunigt?
Ich will mein Testament aufsetzen, will
Verfügung treffen über das, was mein ist.

Paulet.

Die Freiheit habt ihr. Englands Königin
Will sich mit eurem Raube nicht bereichern.

Maria.

Man hat von meinen treuen Kammerfrauen,
Von meinen Dienern mich getrennt — Wo sind sie?
Was ist ihr Schicksal? Ihrer Dienste kann ich
Entrathen; doch beruhigt will ich sein,
Daß die Getreun nicht leiden und entbehren.

Paulet.

Für eure Diener ist gesorgt.

(Er will gehen.)

Maria.

Ihr geht, Sir? Ihr verlaßt mich abermals,
Und ohne mein geängstigt fürchtend Herz
Der Qual der Ungewißheit zu entladen.
Ich bin, Dank eurer Späher Wachsamkeit,
Von aller Welt geschieden, keine Kunde
Gelangt zu mir durch diese Kerkermauern,
Mein Schicksal liegt in meiner Feinde Hand.
Ein peinlich langer Monat ist vorüber,
Seitdem die vierzig Commissarien
In diesem Schloß mich überfallen, Schranken
Errichtet, schnell, mit unanständiger Eile,
Mich unbereitet, ohne Anwalts Hilfe,
Vor ein noch nie erhört Gericht gestellt,
Auf schlaugefaßte schwere Klagepunkte
Mich, die Betäubte, Ueberraschte, flugs
Aus dem Gedächtniß Rede stehen lassen —
Wie Geister kamen sie und schwanden wieder.
Seit diesem Tage schweigt mir jeder Mund,
Ich such' umsonst in eurem Blick zu lesen,
Ob meine Unschuld, meiner Freunde Eifer,
Ob meiner Feinde böser Rath gesiegt.
Brecht endlich euer Schweigen — Laßt mich wissen,
Was ich zu fürchten, was zu hoffen habe.

Paulet (nach einer Pause).

Schließt eure Rechnung mit dem Himmel ab.

Maria.

Ich hoff' auf seine Gnade, Sir — und hoffe
Auf strenges Recht von meinen ird'schen Richtern.

Paulet.

Recht soll euch werden. Zweifelt nicht daran.

Maria.

Ist mein Proceß entschieden, Sir?

Paulet.

Ich weiß nicht.

Maria.

Bin ich verurtheilt?

Paulet.

Ich weiß nichts, Mylady.

Maria.

Man liebt hier rasch zu Werk zu gehn. Soll mich
Der Mörder *überfallen*, wie die Richter?

Paulet.

Denkt immerhin, es sei so, und er wird euch
In bessrer Fassung dann, als diese, finden.

Maria.

Nichts soll mich in Erstaunen setzen, Sir,
Was ein Gerichtshof in Westminsterhall,
Den Burleighs Haß und Hattons Eifer lenkt,
Zu urtheln sich erdreiste — Weiß ich doch,
Was Englands Königin wagen darf zu *thun*.

Paulet.

Englands Beherrscher brauchen nichts zu scheuen,
Als ihr Gewissen und ihr Parlament.
Was die Gerechtigkeit gesprochen, furchtlos,
Vor aller Welt wird es die Macht vollziehn.

Dritter Auftritt.

Die Vorigen. Mortimer, Paulets Neffe, tritt herein und, ohne der Königin einige Aufmerksamkeit zu bezeugen, zu Paulet.

Mortimer.

Man sucht euch, Oheim.

(Er entfernt sich auf eben die Weise. Die Königin bemerkt es mit Unwillen und wendet sich zu Paulet, der ihm folgen will.)

Maria.

Sir, noch eine Bitte.
Wenn *ihr* mir was zu sagen habt — von euch
Ertrag' ich viel, ich ehre euer Alter.
Den Uebermuth des Jünglings trag' ich nicht,
Spart mir den Anblick seiner rohen Sitten.

Paulet.

Was ihn euch widrig macht, macht mir ihn werth.
Wohl ist es keiner von den weichen Thoren,
Die eine falsche Weiberthräne schmelzt —
Er ist gereist, kommt aus Paris und Rheims
Und bringt sein treu altenglisch Herz zurück;
Lady, an dem ist eure Kunst verloren!

(Geht ab.)

Vierter Auftritt.

Maria. Kennedy.

Kennedy.

Darf euch der Rohe das ins Antlitz sagen!
O, es ist hart!

Maria (in Nachdenken verloren).

Wir haben in den Tagen unsers Glanzes
Dem Schmeichler ein zu willig Ohr geliehn,
Gerecht ist's, gute Kennedy, daß wir
Des Vorwurfs ernste Stimme nun vernehmen.

Kennedy.

Wie? so gebeugt, so muthlos, theure Lady?
Wart ihr doch sonst so froh, ihr pflegtet mich zu trösten,
Und eher mußt' ich euren Flattersinn,
Als eure Schwermuth schelten.

Maria.

Ich erkenn' ihn. —
Es ist der blut'ge Schatten König Darnleys,
Der zürnend aus dem Gruftgewölbe steigt,
Und er wird nimmer Friede mit mir machen,
Bis meines Unglücks Maß erfüllet ist.

Kennedy.

Was für Gedanken —

Maria.

Du vergissest, Hanna —
Ich aber habe ein getreu Gedächtniß —
Der Jahrstag dieser unglückselgen That
Ist heute abermals zurückgekehrt,
Er ist's, den ich mit Buß' und Fasten feire.

Kennedy.

Schickt endlich diesen bösen Geist zur Ruh.
Ihr habt die That mit jahrelanger Reu,
Mit schweren Leidensproben abgebüßt,
Die Kirche, die den Löseschlüssel hat
Für jede Schuld, der Himmel hat vergeben.

Maria.

Frischblutend steigt die längst vergebne Schuld
Aus ihrem leichtbedeckten Grab empor!
Des Gatten racheforderndes Gespenst
Schickt keines Messedieners Glocke, kein
Hochwürdiges in Priesters Hand zur Gruft.

Kennedy.

Nicht ihr habt ihn gemordet! Andre thaten's!

Maria.

Ich wußte drum. Ich ließ die That geschehn
Und lockt' ihn schmeichelnd in das Todesnetz.

Kennedy.

Die Jugend mildert eure Schuld. Ihr wart
So zarten Alters noch.

Maria.

So zart — und lud
Die schwere Schuld auf mein so junges Leben.

Kennedy.

Ihr wart durch blutige Beleidigung
Gereizt und durch des Mannes Uebermuth,
Den eure Liebe aus der Dunkelheit,
Wie eine Götterhand, hervorgezogen,
Den ihr durch euer Brautgemach zum Throne
Geführt, mit eurer blühenden Person
Beglückt und eurer angestammten Krone.
Konnt' er vergessen, daß sein prangend Loos
Der Liebe großmuthsvolle Schöpfung war?
Und doch vergaß er's, der Unwürdige!
Beleidigte mit niedrigem Verdacht,
Mit rohen Sitten eure Zärtlichkeit,
Und widerwärtig wurd' er euren Augen.
Der Zauber schwand, der euren Blick getäuscht,
Ihr floht erzürnt des Schändlichen Umarmung
Und gabt ihn der Verachtung preis — Und er —
Versucht' er's, eure Gunst zurückzurufen?
Bat er um Gnade? Warf er sich bereuend
Zu euren Füßen, Besserung versprechend?
Trotz bot euch der Abscheuliche — der euer
Geschöpf war, euren König wollt' er spielen,
Vor euren Augen ließ er euch den Liebling,
Den schönen Sänger Rizio, durchbohren —
Ihr rächtet blutig nur die blut'ge That.

Maria.

Und blutig wird sie auch an mir sich rächen,
Du sprichst mein Urtheil aus, da du mich tröstest.

Kennedy.

Da ihr die That geschehn ließt, wart ihr nicht
Ihr selbst, gehörtet euch nicht selbst. Ergriffen
Hatt' euch der Wahnsinn blinder Liebesgluth,
Euch unterjocht dem furchtbaren Verführer,
Dem unglückselgen Bothwell — Ueber euch
Mit übermüth'gem Männerwillen herrschte
Der Schreckliche, der euch durch Zaubertränke,
Durch Höllenkünste das Gemüth verwirrend,
Erhitzte —

Maria.

Seine Künste waren keine andre,
Als seine Männerkraft und meine Schwachheit.

Kennedy.

Nein, sag' ich. Alle Geister der Verdammniß
Mußt' er zu Hilfe rufen, der dies Band

Um eure hellen Sinne wob. Ihr hattet
Kein Ohr mehr für der Freundin Warnungsstimme,
Kein Aug für das, was wohlanständig war.
Verlassen hatte euch die zarte Scheu
Der Menschen; eure Wangen, sonst der Sitz
Schamhaft erröthender Bescheidenheit,
Sie glühten nur vom Feuer des Verlangens.
Ihr warft den Schleier des Geheimnisses
Von euch; des Mannes keckes Laster hatte
Auch eure Blödigkeit besiegt; ihr stelltet
Mit dreister Stirne eure Schmach zur Schau.
Ihr ließt das königliche Schwert von Schottland
Durch ihn, den Mörder, dem des Volkes Flüche
Nachschallten, durch die Gassen Edinburgs
Vor euch hertragen im Triumph, umringtet
Mit Waffen euer Parlament, und hier,
Im eignen Tempel der Gerechtigkeit,
Zwangt ihr mit frechem Possenspiel die Richter,
Den Schuldigen des Mordes loszusprechen —
Ihr gingt noch weiter — Gott!

Maria.

Vollende nur!
Und reicht' ihm meine Hand vor dem Altare!

Kennedy.

O, laßt ein ewig Schweigen diese That
Bedecken! Sie ist schauderhaft, empörend,
Ist einer ganz Verlornen werth — Doch ihr seid keine
Verlorene — ich kenn' euch ja, ich bin's,
Die eure Kindheit auferzogen. Weich
Ist euer Herz gebildet, offen ist's
Der Scham — der Leichtsinn nur ist euer Laster.
Ich wiederhol' es, es gibt böse Geister,
Die in des Menschen unverwahrter Brust
Sich augenblicklich ihren Wohnplatz nehmen,
Die schnell in uns das Schreckliche begehn
Und zu der Höll' entfliehend das Entsetzen
In dem befleckten Busen hinterlassen.
Seit dieser That, die euer Leben schwärzt,
Habt ihr nichts Lasterhaftes mehr begangen,
Ich bin ein Zeuge eurer Besserung.
Drum fasset Muth! Macht Friede mit euch selbst!
Was ihr auch zu bereuen habt, in England
Seid ihr nicht schuldig; nicht Elisabeth,
Nicht Englands Parlament ist euer Richter.
Macht ist's, die euch hier unterdrückt; vor diesen
Anmaßlichen Gerichtshof dürft ihr euch
Hinstellen mit dem ganzen Muth der Unschuld.

Maria.

Wer kommt?

(Mortimer zeigt sich an der Thüre.)

Kennedy.

Es ist der Neffe. Geht hinein.

Fünfter Auftritt.

Die Vorigen. Mortimer schon hereintretend.

Mortimer (zur Amme).

Entfernt euch, haltet Wache vor der Thür,
Ich habe mit der Königin zu reden.

Maria (mit Ansehen).

Hanna, du bleibst.

Mortimer.

Habt keine Furcht, Mylady. Lernt mich kennen.

(Er überreicht ihr eine Karte.)

Maria

(sieht sie an und fährt bestürzt zurück).

Ha! Was ist das?

Mortimer (zur Amme).

Geht, Dame Kennedy,
Sorgt, daß mein Oheim uns nicht überfalle!

Maria

(zur Amme, welche zaudert und die Königin fragend ansieht).

Geh, geh! Thu, was er sagt.

(Die Amme entfernt sich mit Zeichen der Verwunderung.)

Sechster Auftritt.

Mortimer. Maria.

Maria.

Von meinem Oheim,
Dem Kardinal von Lothringen aus Frankreich! (Liest.)
„Traut dem Sir Mortimer, der euch dies bringt,
„Denn keinen treuern Freund habt ihr in England."

(Mortimern mit Erstaunen ansehend.)

Ist's möglich? Ist's kein Blendwerk, das mich täuscht?
So nahe sind' ich einen Freund und wähnte mich
Verlassen schon von aller Welt — find' ihn
In euch, dem Neffen meines Kerkermeisters,
In dem ich meinen schlimmsten Feind —

Mortimer (sich ihr zu Füßen werfend).

Verzeihung
Für die verhaßte Larve, Königin,
Die mir zu tragen Kampf genug gekostet,
Doch der ich's danke, daß ich mich euch nahen,
Euch Hilfe und Errettung bringen kann.

Maria.

Steht auf — Ihr überrascht mich, Sir — Ich kann
So schnell nicht aus der Tiefe meines Elends
Zur Hoffnung übergehen — Redet, Sir —
Macht mir dies Glück begreiflich, daß ich's glaube.

Mortimer (steht auf).

Die Zeit verrinnt. Bald wird mein Oheim hier sein,
Und ein verhaßter Mensch begleitet ihn.
Eh' euch ihr Schreckensauftrag überrascht,
Hört an, wie euch der Himmel Rettung schickt.

Maria.

Er schickt sie durch ein Wunder seiner Allmacht!

Mortimer.

Erlaubt, daß ich von mir beginne.

Maria.

Redet, Sir!

Mortimer.

Ich zählte zwanzig Jahre, Königin,
In strengen Pflichten war ich aufgewachsen,
In finsterm Haß des Papstthums aufgesäugt,
Als mich die unbezwingliche Begierde
Hinaus trieb auf das feste Land. Ich ließ
Der Puritaner dumpfe Predigtstuben,
Die Heimath hinter mir, in schnellem Lauf
Durchzog ich Frankreich, das gepriesene
Italien mit heißem Wunsche suchend.
Es war die Zeit des großen Kirchenfests,
Von Pilgerschaaren wimmelten die Wege,
Bekränzt war jedes Gottesbild, es war,
Als ob die Menschheit auf der Wandrung wäre,
Wallfahrend nach dem Himmelreich — Mich selbst
Ergriff der Strom der glaubenvollen Menge
Und riß mich in das Weichbild Roms —
Wie ward mir, Königin!
Als mir der Säulen Pracht und Siegesbogen
Entgegenstieg, des Kolosseums Herrlichkeit
Den Staunenden umfing, ein hoher Bildnergeist
In seine heitre Wunderwelt mich schloß!
Ich hatte nie der Künste Macht gefühlt;
Es haßt die Kirche, die mich auferzog,
Der Sinne Reiz, kein Abbild duldet sie,
Allein das körperlose Wort verehrend.
Wie wurde mir, als ich ins Innre nun
Der Kirchen trat, und die Musik der Himmel
Herunterstieg, und der Gestalten Fülle
Verschwenderisch aus Wand und Decke quoll,
Das Herrlichste und Höchste, gegenwärtig,
Vor den entzückten Sinnen sich bewegte,
Als ich sie selbst nun sah, die Göttlichen,
Den Gruß des Engels, die Geburt des Herrn,
Die heil'ge Mutter, die herabgestiegne
Dreifaltigkeit, die leuchtende Verklärung —
Als ich den Papst drauf sah in seiner Pracht
Das Hochamt halten und die Völker segnen.
O, was ist Goldes-, was Juwelen-Schein,
Womit der Erde Könige sich schmücken!
Nur er ist mit dem Göttlichen umgeben.
Ein wahrhaft Reich, der Himmel ist sein Haus,
Denn nicht von dieser Welt sind diese Formen.

Maria.

O, schonet mein! Nicht weiter! Höret auf,
Den frischen Lebensteppich vor mir aus-
Zubreiten — Ich bin elend und gefangen.

Mortimer.

Auch ich war's, Königin! und mein Gefängniß
Sprang auf, und frei auf einmal fühlte sich
Der Geist, des Lebens schönen Tag begrüßend.
Haß schwur ich nun dem engen dumpfen Buch,
Mit frischem Kranz die Schläfe mir zu schmücken,
Mich fröhlich an die Fröhlichen zu schließen.
Viel edle Schotten drängten sich an mich
Und der Franzosen muntre Landsmannschaften.
Sie brachten mich zu eurem edeln Oheim,
Dem Kardinal von Guise — Welch ein Mann!
Wie sicher, klar und männlich groß! — Wie ganz
Geboren, um die Geister zu regieren!
Das Muster eines königlichen Priesters,
Ein Fürst der Kirche, wie ich keinen sah!

Maria.

Ihr habt sein theures Angesicht gesehn,
Des vielgeliebten, des erhabnen Mannes,
Der meiner zarten Jugend Führer war.
O, redet mir von ihm! Denkt er noch mein?
Liebt ihn das Glück, blüht ihm das Leben noch,
Steht er noch herrlich da, ein Fels der Kirche?

Mortimer.

Der Treffliche ließ selber sich herab,
Die hohen Glaubenslehren mir zu deuten
Und meines Herzens Zweifel zu zerstreun.
Er zeigte mir, daß grübelnde Vernunft
Den Menschen ewig in der Irre leitet,
Daß seine Augen sehen müssen, was
Das Herz soll glauben, daß ein sichtbar Haupt
Der Kirche Noth thut, daß der Geist der Wahrheit
Geruht hat auf den Sitzungen der Väter.
Die Wahnbegriffe meiner kind'schen Seele,
Wie schwanden sie vor seinem siegenden
Verstand und vor der Suada seines Mundes!
Ich kehrte in der Kirche Schooß zurück,
Schwur meinen Irrthum ab in seine Hände.

Maria.

So seid ihr einer jener Tausende,
Die er mit seiner Rede Himmelskraft,
Wie der erhabne Prediger des Berges,
Ergriffen und zum ew'gen Heil geführt!

Mortimer.

Als ihn des Amtes Pflichten bald darauf
Nach Frankreich riefen, sandt' er mich nach Rheims,
Wo die Gesellschaft Jesu, fromm geschäftig,
Für Englands Kirche Priester auferzieht.
Den edeln Schotten Morgan fand ich hier,
Auch euren treuen Leßley, den gelehrten
Bischof von Roße, die auf Frankreichs Boden
Freudlose Tage der Verbannung leben —
Eng schloß ich mich an diese Würdigen
Und stärkte mich im Glauben — Eines Tags,

Als ich mich umsah in des Bischofs Wohnung,
Fiel mir ein weiblich Bildniß in die Augen
Von rührend wundersamem Reiz; gewaltig
Ergriff es mich in meiner tiefsten Seele,
Und, des Gefühls nicht mächtig, stand ich da.
Da sagte mir der Bischof: Wohl mit Recht
Mögt ihr gerührt bei diesem Bilde weilen.
Die schönste aller Frauen, welche leben,
Ist auch die jammernswürdigste von allen,
Um unsers Glaubens willen duldet sie,
Und euer Vaterland ist's, wo sie leidet.

Maria.

Der Redliche! Nein, ich verlor nicht alles,
Da solcher Freund im Unglück mir geblieben.

Mortimer.

Drauf fing er an, mit herzerschütternder
Beredsamkeit mir euer Märtyrthum
Und eurer Feinde Blutgier abzuschildern.
Auch euern Stammbaum wies er mir, er zeigte
Mir eure Abkunft von dem hohen Hause
Der Tudor, überzeugte mich, daß euch
Allein gebührt, in Engelland zu herrschen,
Nicht dieser Afterkönigin, gezeugt
In ehebrecherischem Bett, die Heinrich,
Ihr Vater, selbst verwarf als Bastardtochter.
Nicht seinem einz'gen Zeugniß wollt' ich traun,
Ich holte Rath bei allen Rechtsgelehrten,
Viel alte Wappenbücher schlug ich nach,
Und alle Kundige, die ich befragte,
Bestätigten mir eures Anspruchs Kraft.
Ich weiß nunmehr, daß euer gutes Recht
An England euer ganzes Unrecht ist,
Daß euch dies Reich als Eigenthum gehört,
Worin ihr schuldlos als Gefangne schmachtet.

Maria.

O dieses unglücksvolle Recht! Es ist
Die einz'ge Quelle aller meiner Leiden.

Mortimer.

Um diese Zeit kam mir die Kunde zu,
Daß ihr aus Talbots Schloß hinweggeführt
Und meinem Oheim übergeben worden —
Des Himmels wundervolle Rettungshand
Glaubt' ich in dieser Fügung zu erkennen.
Ein lauter Ruf des Schicksals war sie mir,
Das *meinen* Arm gewählt, euch zu befreien.
Die Freunde stimmen freudig bei, es giebt
Der Kardinal mir seinen Rath und Segen
Und lehrt mich der Verstellung schwere Kunst.
Schnell ward der Plan entworfen, und ich trete
Den Rückweg an ins Vaterland, wo ich,
Ihr wißt's, vor zehen Tagen bin gelandet.

(Er hält inne.)

Ich sah euch, Königin — euch selbst!
Nicht euer Bild! — O, welchen Schatz bewahrt
Dies Schloß! Kein Kerker! Eine Götterhalle,
Glanzvoller als der königliche Hof
Von England — O des Glücklichen, dem es
Vergönnt ist, *eine* Luft mit euch zu athmen!
Wohl hat sie Recht, die euch so tief verbirgt!
Aufstehen würde Englands ganze Jugend,
Kein Schwert in seiner Scheide müßig bleiben,
Und die Empörung mit gigantischem Haupt
Durch diese Friedensinsel schreiten, sähe
Der Britte seine Königin!

Maria.

Wohl ihr,
Säh' jeder Britte sie mit euren Augen!

Mortimer.

Wär' er, wie ich, ein Zeuge eurer Leiden,
Der Sanftmuth Zeuge und der edlen Fassung,
Womit ihr das Unwürdige erduldet.
Denn geht ihr nicht aus allen Leidensproben
Als eine Königin hervor? Raubt euch
Des Kerkers Schmach von eurem Schönheitsglanze?
Euch mangelt alles, was das Leben schmückt,
Und doch umfließt euch ewig Licht und Leben.
Nie setz' ich meinen Fuß auf diese Schwelle,
Daß nicht mein Herz zerrissen wird von Qualen,
Nicht von der Lust entzückt, euch anzuschauen! —
Doch furchtbar naht sich die Entscheidung, wachsend
Mit jeder Stunde dringet die Gefahr;
Ich darf nicht länger säumen — Euch nicht länger
Das Schreckliche verbergen —

Maria.

Ist mein Urtheil
Gefällt? Entdeckt mir's frei. Ich kann es hören.

Mortimer.

Es ist gefällt. Die zwei und vierzig Richter haben
Ihr *Schuldig* ausgesprochen über euch. Das Haus
Der Lords und der Gemeinen, die Stadt London
Bestehen heftig dringend auf des Urtheils
Vollstreckung; nur die Königin säumt noch
— Aus arger List, daß man sie nöthige,
Nicht aus Gefühl der Menschlichkeit und Schonung.

Maria (mit Fassung).

Sir Mortimer, ihr überrascht mich nicht,
Erschreckt mich nicht. Auf solche Botschaft war ich
Schon längst gefaßt. Ich kenne meine Richter.
Nach den Mißhandlungen, die ich erlitten,
Begreif' ich wohl, daß man die Freiheit mir
Nicht schenken kann — Ich weiß, wo man hinaus will.
In ew'gem Kerker will man mich bewahren
Und meine Rache, meinen Rechtsanspruch
Mit mir verscharren in Gefängnißnacht.

Mortimer.

Nein, Königin — o nein! Nein! Dabei steht man
Nicht still. Die Tyrannei begnügt sich nicht,
Ihr Werk nur halb zu thun. So lang ihr lebt,
Lebt auch die Furcht der Königin von England.
Euch kann kein Kerker tief genug begraben,
Nur euer Tod versichert ihren Thron.

Maria.

Sie könnt' es wagen, mein gekröntes Haupt
Schmachvoll auf einen Henkerblock zu legen?

Mortimer.

Sie wird es wagen. Zweifelt nicht daran.

Maria.

Sie könnte so die eigne Majestät
Und aller Könige im Staube wälzen?
Und fürchtet sie die Rache Frankreichs nicht?

Mortimer.

Sie schließt mit Frankreich einen ew'gen Frieden,
Dem Duc von Anjou schenkt sie Thron und Hand.

Maria.

Wird sich der König Spaniens nicht waffnen?

Mortimer.

Nicht eine Welt in Waffen fürchtet sie,
Solang sie Frieden hat mit ihrem Volke.

Maria.

Den Britten wollte sie dies Schauspiel geben?

Mortimer.

Dies Land, Mylady, hat in letzten Zeiten
Der königlichen Frauen mehr vom Thron
Herab aufs Blutgerüste steigen sehn.
Die eigne Mutter der Elisabeth
Ging diesen Weg und Katharina Howard,
Auch Lady Gray war ein gekröntes Haupt.

Maria (nach einer Pause).

Nein, Mortimer! Euch blendet eitle Furcht.
Es ist die Sorge eures treuen Herzens,
Die euch vergebne Schrecknisse erschafft.
Nicht das Schaffot ist's, das ich fürchte, Sir.
Es gibt noch andere Mittel, stillere,
Wodurch sich die Beherrscherin von England
Vor meinem Anspruch Ruhe schaffen kann.
Eh sich ein Henker für mich findet, wird
Noch eher sich ein Mörder dingen lassen.
— Das ist's, wovor ich zittre, Sir! und nie
Setz' ich des Bechers Rand an meine Lippen,
Daß nicht ein Schauder mich ergreift, er könnte
Kredenzt sein von der Liebe meiner Schwester.

Mortimer.

Nicht offenbar, noch heimlich soll's dem Mord
Gelingen, euer Leben anzutasten.
Seid ohne Furcht! Bereitet ist schon alles.
Zwölf edle Jünglinge des Landes sind
In meinem Bündniß, haben heute früh
Das Sacrament darauf empfangen, euch
Mit starkem Arm aus diesem Schloß zu führen.
Graf Aubespine, der Abgesandte Frankreichs,
Weiß um den Bund, er bietet selbst die Hände,
Und sein Palast ist's, wo wir uns versammeln.

Maria.

Ihr macht mich zittern, Sir — doch nicht vor Freude.
Mir fliegt ein böses Ahnen durch das Herz.
Was unternehmt ihr? Wißt ihr's? Schrecken euch
Nicht Babingtons, nicht Tichburns blut'ge Häupter,
Auf Londons Brücke warnend aufgesteckt?
Nicht das Verderben der Unzähligen,
Die ihren Tod in gleichem Wagstück fanden
Und meine Ketten schwerer nur gemacht?
Unglücklicher, verführter Jüngling — flieht!
Flieht, wenn's noch Zeit ist — wenn der Späher Burleigh
Nicht jetzt schon Kundschaft hat von euch, nicht schon
In eure Mitte den Verräther mischte.
Flieht aus dem Reiche schnell! Marien Stuart
Hat noch kein Glücklicher beschützt.

Mortimer.

Mich schrecken
Nicht Babingtons, nicht Tichburns blut'ge Häupter,
Auf Londons Brücke warnend aufgesteckt,
Nicht das Verderben der unzähl'gen Andern,
Die ihren Tod in gleichem Wagstück fanden;
Sie fanden auch darin den ew'gen Ruhm,
Und Glück schon ist's, für eure Rettung sterben.

Maria.

Umsonst! Mich rettet nicht Gewalt, nicht List.
Der Feind ist wachsam und die Macht ist sein.
Nicht Paulet nur und seiner Wächter Schaar,
Ganz England hütet meines Kerkers Thore.
Der freie Wille der Elisabeth allein
Kann sie mir aufthun.

Mortimer.

O, das hoffet nie!

Maria.

Ein einz'ger Mann lebt, der sie öffnen kann.

Mortimer.

O nennt mir diesen Mann —

Maria.

Graf Lester.

Mortimer (tritt erstaunt zurück).

Lester!
Graf Lester! — Euer blutigster Verfolger,
Der Günstling der Elisabeth — Von diesem —

Maria.

Bin ich zu retten, ist's allein durch ihn.
— Geht zu ihm. Oeffnet euch ihm frei,
Und zur Gewähr, daß ich's bin, die euch sendet,
Bringt ihm dies Schreiben. Es enthält mein Bildniß.

(Sie zieht ein Papier aus dem Busen, Mortimer tritt zurück und zögert es anzunehmen.)

Nehmt hin. Ich trag' es lange schon bei mir,
Weil eures Oheims strenge Wachsamkeit
Mir jeden Weg zu ihm gehemmt — Euch sandte
Mein guter Engel —

Mortimer.

Königin — dies Räthsel —
Erklärt es mir —

Maria.

Graf Lester wird's euch lösen.
Vertraut ihm, er wird euch vertraun — Wer kommt?

Kennedy (eilfertig eintretend).

Sir Paulet naht mit einem Herrn vom Hofe.

Mortimer.

Es ist Lord Burleigh. Faßt euch, Königin!
Hört es mit Gleichmuth an, was er euch bringt.

(Er entfernt sich durch eine Seitenthür. Kennedy folgt ihm.)

Siebenter Auftritt.

Maria. Lord Burleigh, Großschatzmeister von England, und Ritter Paulet.

Paulet.

Ihr wünschet heut Gewißheit eures Schicksals,
Gewißheit bringt euch Seine Herrlichkeit,
Mylord von Burleigh. Tragt sie mit Ergebung.

Maria.

Mit Würde, hoff' ich, die der Unschuld ziemt.

Burleigh.

Ich komme als Gesandter des Gerichts.

Maria.

Lord Burleigh leiht dienstfertig dem Gerichte,
Dem er den Geist geliehn, nun auch den Mund.

Paulet.

Ihr sprecht, als wüßtet ihr bereits das Urtheil.

Maria.

Da es Lord Burleigh bringt, so weiß ich es.
— Zur Sache, Sir.

Burleigh.

Ihr habt euch dem Gericht
Der Zweiundvierzig unterworfen, Lady —

Maria.

Verzeiht, Mylord, daß ich euch gleich zu Anfang
Ins Wort muß fallen — Unterworfen hätt' ich mich
Dem Richterspruch der Zweiundvierzig, sagt ihr?
Ich habe keineswegs mich unterworfen.
Nie konnt' ich das — ich konnte meinem Rang,
Der Würde meines Volks und meines Sohnes
Und aller Fürsten nicht so viel vergeben.
Verordnet ist im englischen Gesetz,
Daß jeder Angeklagte durch Geschworne
Von seines Gleichen soll gerichtet werden.
Wer in der Commitee ist meines Gleichen?
Nur Könige sind meine Peers.

Burleigh.

Ihr hörtet
Die Klagartikel an, ließt euch darüber
Vernehmen vor Gerichte —

Maria.

Ja, ich habe mich
Durch Hattons arge List verleiten lassen,
Bloß meiner Ehre wegen und im Glauben
An meiner Gründe siegende Gewalt,
Ein Ohr zu leihen jenen Klagepunkten
Und ihren Ungrund darzuthun — Das that ich
Aus Achtung für die würdigen Personen
Der Lords, nicht für ihr Amt, das ich verwerfe.

Burleigh.

Ob ihr sie anerkennt, ob nicht, Mylady,
Das ist nur eine leere Förmlichkeit,
Die des Gerichtes Lauf nicht hemmen kann.
Ihr athmet Englands Luft, genießt den Schutz,
Die Wohlthat des Gesetzes, und so seid ihr
Auch seiner Herrschaft unterthan!

Maria.

Ich athme
Die Luft in einem englischen Gefängniß.
Heißt das in England leben, der Gesetze
Wohlthat genießen? Kenn' ich sie doch kaum.
Nie hab' ich eingewilligt, sie zu halten.
Ich bin nicht dieses Reiches Bürgerin,
Bin eine freie Königin des Auslands.

Burleigh.

Und denkt ihr, daß der königliche Name
Zum Freibrief dienen könne, blut'ge Zwietracht
In fremdem Lande straflos auszusäen?
Wie stünd' es um die Sicherheit der Staaten,
Wenn das gerechte Schwert der Themis nicht
Die schuld'ge Stirn des königlichen Gastes
Erreichen könnte, wie des Bettlers Haupt?

Maria.

Ich will mich nicht der Rechenschaft entziehn,
Die Richter sind es nur, die ich verwerfe.

Burleigh.

Die Richter! Wie, Mylady? Sind es etwa
Vom Pöbel aufgegriffene Verworfne,
Schamlose Zungendrescher, denen Recht
Und Wahrheit feil ist, die sich zum Organ
Der Unterdrückung willig dingen lassen?
Sind's nicht die ersten Männer dieses Landes,
Selbstständig gnug, um wahrhaft sein zu dürfen,
Um über Fürstenfurcht und niedrige
Bestechung weit erhaben sich zu sehn?
Sind's nicht dieselben, die ein edles Volk

Frei und gerecht regieren, deren Namen
Man nur zu nennen braucht, um jeden Zweifel
Um jeden Argwohn schleunig stumm zu machen?
An ihrer Spitze steht der Völkerhirte,
Der fromme Primas von Canterbury,
Der weise Talbot, der des Siegels wahret,
Und Howard, der des Reiches Flotten führt.
Sagt! Konnte die Beherrscherin von England
Mehr thun, als aus der ganzen Monarchie
Die Edelsten auslesen und zu Richtern
In diesem königlichen Streit bestellen?
Und wär's zu denken, daß Parteienhaß
Den Einzelnen bestäche — können vierzig
Erlesne Männer sich in einem Spruche
Der Leidenschaft vereinigen?

Maria (nach einigem Stillschweigen).

Ich höre staunend die Gewalt des Mundes,
Der mir von je so unheilbringend war —
Wie werd' ich mich, ein ungelehrtes Weib,
Mit so kunstfert'gem Redner messen können!
Wohl! Wären diese Lords, wie ihr sie schildert,
Verstummen müßt' ich, hoffnungslos verloren
Wär meine Sache, sprächen sie mich schuldig.
Doch diese Namen, die ihr preisend nennt,
Die mich durch ihr Gewicht zermalmen sollen,
Mylord, ganz andre Rollen seh' ich sie
In den Geschichten dieses Landes spielen.
Ich sehe diesen hohen Adel Englands,
Des Reiches majestätischen Senat,
Gleich Sklaven des Serails den Sultanslaunen
Heinrichs des Achten, meines Großohms, schmeicheln —
Ich sehe dieses edle Oberhaus,
Gleich feil mit den erkäuflichen Gemeinen,
Gesetze prägen und verrufen, Ehen
Auflösen, binden, wie der Mächtige
Gebietet, Englands Fürstentöchter heute
Enterben, mit dem Bastardnamen schänden
Und morgen sie zu Königinnen krönen.
Ich sehe diese würd'gen Peers mit schnell
Vertauschter Ueberzeugung unter vier
Regierungen den Glauben viermal ändern —

Burleigh.

Ihr nennt euch fremd in Englands Reichsgesetzen,
In Englands Unglück seid ihr sehr bewandert.

Maria.

Und das sind meine Richter! — Lord Schatzmeister!
Ich will gerecht sein gegen euch! Seid ihr's
Auch gegen mich — Man sagt, ihr meint es gut
Mit diesem Staat, mit eurer Königin,
Seid unbestechlich, wachsam, unermüdet —
Ich will es glauben. Nicht der eigne Nutzen
Regiert euch, euch regiert allein der Vortheil
Des Souverains, des Landes. Eben darum
Mißtraut euch, edler Lord, daß nicht der Nutzen
Des Staats euch als Gerechtigkeit erscheine.
Nicht zweifl' ich dran, es sitzen neben euch
Noch edle Männer unter meinen Richtern.
Doch sie sind Protestanten, Eiferer
Für Englands Wohl und sprechen über mich,
Die Königin von Schottland, die Papistin!
Es kann der Britte gegen den Schotten nicht
Gerecht sein, ist ein uralt Wort — Drum ist
Herkömmlich seit der Väter grauer Zeit,
Daß vor Gericht kein Britte gegen den Schotten,
Kein Schotte gegen jenen zeugen darf.
Die Noth gab dieses seltsame Gesetz;
Ein tiefer Sinn wohnt in den alten Bräuchen,
Man muß sie ehren, Mylord — die Natur
Warf diese beiden feur'gen Völkerschaften
Auf dieses Brett im Ocean; ungleich
Vertheilte sie's und hieß sie darum kämpfen.
Der Tweede schmales Bette trennt allein
Die heft'gen Geister; oft vermischte sich
Das Blut der Kämpfenden in ihren Wellen.
Die Hand am Schwerte schauen sie sich drohend
Von beiden Ufern an seit tausend Jahren.
Kein Feind bedränget Engelland, dem nicht
Der Schotte sich zum Helfer zugesellte;
Kein Bürgerkrieg entzündet Schottlands Städte,
Zu dem der Britte nicht den Zunder trug.
Und nicht erlöschen wird der Haß, bis endlich
Ein Parlament sie brüderlich vereint,
Ein Scepter waltet durch die ganze Insel.

Burleigh.

Und eine Stuart sollte dieses Glück
Dem Reich gewähren?

Maria.

Warum soll ich's läugnen?
Ja ich gesteh's, daß ich die Hoffnung nährte,
Zwei edle Nationen unterm Schatten
Des Oelbaums frei und fröhlich zu vereinen.
Nicht ihres Völkerhasses Opfer glaubt' ich
Zu werden; ihre lange Eifersucht,
Der alten Zwietracht unglückselge Gluth
Hofft' ich auf ew'ge Tage zu ersticken
Und, wie mein Ahnherr Richmond die zwei Rosen
Zusammenband nach blut'gem Streit, die Kronen
Schottland und England friedlich zu vermählen.

Burleigh.

Auf schlimmem Weg verfolgtet ihr dies Ziel,
Da ihr das Reich entzünden, durch die Flammen
Des Bürgerkriegs zum Throne steigen wolltet.

Maria.

Das wollt' ich nicht — beim großen Gott des Himmels,
Wann hätt' ich das gewollt? Wo sind die Proben?

Burleigh.

Nicht Streitens wegen kam ich her. Die Sache
Ist keinem Wortgefecht mehr unterworfen.
Es ist erkannt durch vierzig Stimmen gegen zwei,
Daß ihr die Akte vom vergangnen Jahr
Gebrochen, dem Gesetz verfallen seid.
Es ist verordnet im vergangnen Jahr:
„Wenn sich Tumult im Königreich erhübe
„Im Namen und zum Nutzen irgend einer
„Person, die Rechte vorgibt an die Krone,
„Daß man gerichtlich gegen sie verfahre,
„Bis in den Tod die schuldige verfolge" —
Und da bewiesen ist —

Maria.

Mylord von Burleigh!
Ich zweifle nicht, daß ein Gesetz, ausdrücklich
Auf mich gemacht, verfaßt, mich zu verderben,
Sich gegen mich wird brauchen lassen — Wehe
Dem armen Opfer, wenn derselbe Mund,
Der das Gesetz gab, auch das Urtheil spricht!
Könnt ihr es leugnen, Lord, daß jene Akte
Zu meinem Untergang ersonnen ist?

Burleigh.

Zu eurer Warnung sollte sie gereichen,
Zum Fallstrick habt ihr selber sie gemacht.
Den Abgrund sahet ihr, der vor euch sich aufthat,
Und, treu gewarnet, stürztet ihr hinein.
Ihr wart mit Babington, dem Hochverräther,
Und seinen Mordgesellen einverstanden,
Ihr hattet Wissenschaft von allem, lenktet
Aus eurem Kerker planvoll die Verschwörung.

Maria.

Wann hätt' ich das gethan? Man zeige mir
Die Documente auf.

Burleigh.

Die hat man euch
Schon neulich vor Gerichte vorgewiesen.

Maria.

Die Kopien, von fremder Hand geschrieben!
Man bringe die Beweise mir herbei,
Daß ich sie selbst dictiert, daß ich sie so
Dictiert, gerade so, wie man gelesen.

Burleigh.

Daß es dieselben sind, die er empfangen,
Hat Babington vor seinem Tod bekannt.

Maria.

Und warum stellte man ihn mir nicht lebend
Vor Augen? Warum eilte man so sehr,
Ihn aus der Welt zu fördern, eh man ihn
Mir, Stirne gegen Stirne, vorgeführt?

Burleigh.

Auch eure Schreiber, Kurl und Nau, erhärten
Mit einem Eid, daß es die Briefe seien,
Die sie aus eurem Munde niederschrieben.

Maria.

Und auf das Zeugniß meiner Hausbedienten
Verdammt man mich? Auf Treu und Glauben derer,
Die mich verrathen, ihre Königin,
Die in demselben Augenblick die Treu
Mir brachen, da sie gegen mich gezeugt?

Burleigh.

Ihr selbst erklärtet sonst den Schotten Kurl
Für einen Mann von Tugend und Gewissen.

Maria.

So kannt' ich ihn — doch eines Mannes Tugend
Erprobt allein die Stunde der Gefahr.
Die Folter konnt' ihn ängstigen, daß er
Aussagte und gestand, was er nicht wußte!
Durch falsches Zeugniß glaubt' er sich zu retten,
Und mir, der Königin, nicht viel zu schaden.

Burleigh.

Mit einem freien Eid hat er's beschworen.

Maria.

Vor meinem Angesichte nicht! — Wie, Sir?
Das sind zwei Zeugen, die noch beide leben!
Man stelle sie mir gegenüber, lasse sie
Ihr Zeugniß mir ins Antlitz wiederholen!
Warum mir eine Gunst, ein Recht verweigern,
Das man dem Mörder nicht versagt? Ich weiß
Aus Talbots Munde, meines vor'gen Hüters,
Daß unter dieser nämlichen Regierung
Ein Reichsschluß durchgegangen, der befiehlt,
Den Kläger dem Beklagten vorzustellen.
Wie? Oder hab' ich falsch gehört? — Sir Paulet!
Ich hab' euch stets als Biedermann erfunden,
Beweist es jetzo. Sagt mir auf Gewissen,
Ist's nicht so? Giebt's kein solch Gesetz in England?

Paulet.

So ist's, Mylady. Das ist bei uns Rechtens.
Was wahr ist, muß ich sagen.

Maria.

Nun, Mylord!
Wenn man mich denn so streng nach englischem Recht
Behandelt, wo dies Recht mich unterdrückt,
Warum dasselbe Landesrecht umgehen,
Wenn es mir Wohlthat werden kann? — Antwortet!
Warum ward Babington mir nicht vor Augen
Gestellt, wie das Gesetz befiehlt? Warum
Nicht meine Schreiber, die noch beide leben?

Burleigh.

Ereifert euch nicht, Lady. Euer Einverständniß
Mit Babington ist's nicht allein —

Maria.

Es ist's
Allein, was mich dem Schwerte des Gesetzes

Bloßstellt, wovon ich mich zu rein'gen habe.
Mylord! Bleibt bei der Sache. Beugt nicht aus.

Burleigh.

Es ist bewiesen, daß ihr mit Mendoza,
Dem span'schen Botschafter, unterhandelt —

Maria (lebhaft).

Bleibt bei der Sache, Lord!

Burleigh.

Daß ihr Anschläge
Geschmiedet, die Religion des Landes
Zu stürzen, alle Könige Europens
Zum Krieg mit England aufgeregt —

Maria.

Und wenn ich's
Gethan? Ich hab' es nicht gethan — Jedoch
Gesetzt, ich that's! — Mylord, man hält mich hier
Gefangen wider alle Völkerrechte.
Nicht mit dem Schwerte kam ich in dies Land,
Ich kam herein, als eine Bittende,
Das heil'ge Gastrecht fordernd, in den Arm
Der blutsverwandten Königin mich werfend —
Und so ergriff mich die Gewalt, bereitete
Mir Ketten, wo ich Schutz gehofft — Sagt an!
Ist mein Gewissen gegen diesen Staat
Gebunden? Hab' ich Pflichten gegen England?
Ein heilig Zwangsrecht üb' ich aus, da ich
Aus diesen Banden strebe, Macht mit Macht
Abwende, alle Staaten dieses Welttheils
Zu meinem Schutz aufrühre und bewege.
Was irgend nur in einem guten Krieg
Recht ist und ritterlich, das darf ich üben.
Den Mord allein, die heimlich blut'ge That,
Verbietet mir mein Stolz und mein Gewissen,
Mord würde mich beflecken und entehren.
Entehren, sag' ich — keineswegs mich
Verdammen, einem Rechtsspruch unterwerfen.
Denn nicht vom Rechte, von Gewalt allein
Ist zwischen mir und Engelland die Rede.

Burleigh (bedeutend).

Nicht auf der Stärke schrecklich Recht beruft euch,
Mylady! Es ist der Gefangenen nicht günstig.

Maria.

Ich bin die Schwache, sie die Mächt'ge. — Wohl,
Sie brauche die Gewalt, sie tödte mich,
Sie bringe ihrer Sicherheit das Opfer.
Doch sie gestehe dann, daß sie die Macht
Allein, nicht die Gerechtigkeit geübt.
Nicht vom Gesetze borge sie das Schwert,
Sich der verhaßten Feindin zu entladen,
Und kleide nicht in heiliges Gewand
Der rohen Stärke blutiges Erkühnen.
Solch Gaukelspiel betrüge nicht die Welt!
Ermorden lassen kann sie mich, nicht richten!
Sie geb' es auf, mit des Verbrechens Früchten
Den heil'gen Schein der Tugend zu vereinen.
Und was sie ist, das wage sie zu scheinen!

(Sie geht ab.)

Achter Auftritt.

Burleigh. Paulet.

Burleigh.

Sie trotzt uns — wird uns trotzen, Ritter Paulet,
Bis an die Stufen des Schaffots — dies stolze Herz
Ist nicht zu brechen — Ueberraschte sie
Der Urthelspruch? Saht ihr sie eine Thräne
Vergießen? Ihre Farbe nur verändern?
Nicht unser Mitleid ruft sie an. Wohl kennt sie
Den Zweifelmuth der Königin von England,
Und unsre Furcht ist's, was sie muthig macht.

Paulet.

Lord Großschatzmeister! Dieser eitle Trotz wird schnell
Verschwinden, wenn man ihm den Vorwand raubt.
Es sind Unziemlichkeiten vorgegangen
In diesem Rechtsstreit, wenn ich's sagen darf.
Man hätte diesen Babington und Tichburn
Ihr in Person vorführen, ihre Schreiber
Ihr gegenüber stellen sollen.

Burleigh (schnell).

Nein!
Nein, Ritter Paulet! Das war nicht zu wagen.
Zu groß ist ihre Macht auf die Gemüther
Und ihrer Thränen weibliche Gewalt.
Ihr Schreiber Kurl, stünd' er ihr gegenüber,
Käm' es dazu, das Wort nun auszusprechen,
An dem ihr Leben hängt — er würde zaghaft
Zurückziehn, sein Geständniß widerrufen —

Paulet.

So werden Englands Feinde alle Welt
Erfüllen mit gehässigen Gerüchten,
Und des Processes festliches Gepräng
Wird als ein kühner Frevel nur erscheinen.

Burleigh.

Dies ist der Kummer unsrer Königin —
Daß diese Stifterin des Unheils doch
Gestorben wäre, ehe sie den Fuß
Auf Englands Boden setzte!

Paulet.

Dazu sag' ich Amen.

Burleigh.

Daß Krankheit sie im Kerker aufgerieben!

Paulet.

Viel Unglück hätt' es diesem Land erspart.

Burleigh.

Doch, hätt' auch gleich ein Zufall der Natur
Sie hingerafft — wir hießen doch die Mörder.

Paulet.

Wohl wahr. Man kann den Menschen nicht verwehren,
Zu denken, was sie wollen.

Burleigh.

Zu beweisen wär's
Doch nicht, und würde weniger Geräusch erregen —

Paulet.

Mag es Geräusch erregen! Nicht der laute,
Nur der gerechte Tadel kann verletzen.

Burleigh.

O, auch die heilige Gerechtigkeit
Entflieht dem Tadel nicht. Die Meinung hält es
Mit dem Unglücklichen, es wird der Neid
Stets den obsiegend Glücklichen verfolgen,
Das Richterschwert, womit der Mann sich ziert,
Verhaßt ist's in der Frauen Hand. Die Welt
Glaubt nicht an die Gerechtigkeit des Weibes,
Sobald ein Weib das Opfer wird. Umsonst,
Daß wir, die Richter, nach Gewissen sprachen!
Sie hat der Gnade königliches Recht,
Sie muß es brauchen: unerträglich ist's,
Wenn sie den strengen Lauf läßt dem Gesetze!

Paulet.

Und also —

Burleigh (rasch einfallend).

Also soll sie leben? Nein!
Sie darf nicht leben! Nimmermehr! Dies, eben
Dies ist's, was unsre Königin beängstigt —
Warum der Schlaf ihr Lager flieht — Ich lese
In ihren Augen ihrer Seele Kampf,
Ihr Mund wagt ihre Wünsche nicht zu sprechen;
Doch vielbedeutend fragt ihr stummer Blick:
Ist unter allen meinen Dienern keiner,
Der die verhaßte Wahl mir spart, in ew'ger Furcht
Auf meinem Thron zu zittern oder grausam
Die Königin, die eigne Blutsverwandte,
Dem Beil zu unterwerfen?

Paulet.

Das ist nun die Nothwendigkeit, steht nicht zu ändern.

Burleigh.

Wohl stünd's zu ändern, meint die Königin,
Wenn sie nur aufmerksamre Diener hätte.

Paulet.

Aufmerksame?

Burleigh.

Die einen stummen Auftrag
Zu deuten wissen.

Paulet.

Einen stummen Auftrag!

Burleigh.

Die, wenn man ihnen eine gift'ge Schlange
Zu hüten gab, den anvertrauten Feind
Nicht wie ein heilig theures Kleinod hüten.

Paulet (bedeutungsvoll).

Ein hohes Kleinod ist der gute Name,
Der unbescholtne Ruf der Königin,
Den kann man nicht zu wohl bewachen, Sir!

Burleigh.

Als man die Lady von dem Shrewsbury
Wegnahm und Ritter Paulets Hut vertraute,
Da war die Meinung —

Paulet.

Ich will hoffen, Sir,
Die Meinung war, daß man den schwersten Auftrag
Den reinsten Händen übergeben wollte.
Bei Gott! Ich hätte dieses Schergenamt
Nicht übernommen, dächt' ich nicht, daß es
Den besten Mann in England forderte.
Laßt mich nicht denken, daß ich's etwas anderm
Als meinem reinen Rufe schuldig bin.

Burleigh.

Man breitet aus, sie schwinde, läßt sie kränker
Und kränker werden, endlich still verscheiden;
So stirbt sie in der Menschen Angedenken —
Und euer Ruf bleibt rein.

Paulet.

Nicht mein Gewissen.

Burleigh.

Wenn ihr die eigne Hand nicht leihen wollt,
So werdet ihr der fremden doch nicht wehren —

Paulet (unterbricht ihn).

Kein Mörder soll sich ihrer Schwelle nahn,
So lang die Götter meines Dachs sie schützen.
Ihr Leben ist mir heilig, heil'ger nicht
Ist mir das Haupt der Königin von England.
Ihr seid die Richter! Richtet! Brecht den Stab!
Und wenn es Zeit ist, laßt den Zimmerer
Mit Axt und Säge kommen, das Gerüst
Aufschlagen — für den Sherif und den Henker
Soll meines Schlosses Pforte offen sein.
Jetzt ist sie zur Bewahrung mir vertraut,
Und seid gewiß, ich werde sie bewahren,
Daß sie nichts Böses thun soll, noch erfahren!

(Gehen ab.)

Zweiter Aufzug.

Der Palast zu Westminster.

Erster Auftritt.

Der Graf von Kent und Sir William Davison begegnen einander.

Davison.

Seid ihr's, Mylord von Kent? Schon vom Turnierplatz
Zurück, und ist die Festlichkeit zu Ende?

Kent.

Wie? Wohntet ihr dem Ritterspiel nicht bei?

Davison.

Mich hielt mein Amt.

Kent.

Ihr habt das schönste Schauspiel
Verloren, Sir, das der Geschmack ersonnen
Und edler Anstand ausgeführt — denn wißt,
Es wurde vorgestellt die keusche Festung
Der Schönheit, wie sie vom Verlangen
Berennt wird — Der Lord Marschall, Oberrichter,
Der Seneschall nebst zehen andern Rittern
Der Königin vertheidigten die Festung,
Und Frankreichs Cavaliere griffen an.
Voraus erschien ein Herold, der das Schloß
Aufforderte in einem Madrigale,
Und von dem Wall antwortete der Kanzler.
Drauf spielte das Geschütz, und Blumensträuße,
Wohlriechend köstliche Essenzen wurden
Aus niedlichen Feldstücken abgefeuert.
Umsonst! die Stürme wurden abgeschlagen,
Und das Verlangen mußte sich zurückziehn.

Davison.

Ein Zeichen böser Vorbedeutung, Graf,
Für die französische Brautwerbung.

Kent.

Nun, nun, das war ein Scherz — Im Ernste, denk' ich,
Wird sich die Festung endlich doch ergeben.

Davison.

Glaubt ihr? Ich glaub' es nimmermehr.

Kent.

Die schwierigsten Artikel sind bereits
Berichtigt und von Frankreich zugestanden.
Monsieur begnügt sich, in verschlossener
Kapelle seinen Gottesdienst zu halten
Und öffentlich die Reichsreligion
Zu ehren und zu schützen — Hättet ihr den Jubel
Des Volks gesehn, als diese Zeitung sich verbreitet!
Denn dieses war des Landes ew'ge Furcht,
Sie möchte sterben ohne Leibeserben,
Und England wieder Papstes Fesseln tragen,
Wenn ihr die Stuart auf dem Throne folgte.

Davison.

Der Furcht kann es entledigt sein — Sie geht
Ins Brautgemach, die Stuart geht zum Tode.

Kent.

Die Königin kommt!

Zweiter Auftritt.

Die Vorigen. Elisabeth, von Leicester geführt. Graf Aubespine, Bellievre, Graf Shrewsbury, Lord Burleigh mit noch andern französischen und englischen Herren treten auf.

Elisabeth (zu Aubespine).

Graf, ich beklage diese edeln Herrn,
Die ihr galanter Eifer über Meer
Hieher geführt, daß sie die Herrlichkeit
Des Hofs von St. Germain bei mir vermissen.
Ich kann so prächt'ge Götterfeste nicht
Erfinden, als die königliche Mutter
Von Frankreich — Ein gesittet fröhlich Volk,
Das sich, so oft ich öffentlich mich zeige,
Mit Segnungen um meine Sänfte drängt,
Dies ist das Schauspiel, das ich fremden Augen
Mit ein'gem Stolze zeigen kann. Der Glanz
Der Edelfräulein, die im Schönheitsgarten
Der Katharina blühn, verbärge nur
Mich selber und mein schimmerlos Verdienst.

Aubespine.

Nur eine Dame zeigt Westminsterhof
Dem überraschten Fremden — aber alles
Was an dem reizenden Geschlecht entzückt,
Stellt sich versammelt dar in dieser Einen.

Bellievre.

Erhabne Majestät von Engelland,
Vergönne, daß wir unsern Urlaub nehmen
Und Monsieur, unsern königlichen Herrn,
Mit der ersehnten Freudenpost beglücken.
Ihn hat des Herzens heiße Ungeduld
Nicht in Paris gelassen, er erwartet
Zu Amiens die Boten seines Glücks,
Und bis nach Calais reichen seine Posten,
Das Jawort, das dein königlicher Mund
Aussprechen wird, mit Flügelschnelligkeit
Zu seinem trunknen Ohre hinzutragen.

Elisabeth.

Graf Bellievre, dringt nicht weiter in mich.
Nicht Zeit ist's jetzt, ich wiederhol' es euch,
Die freud'ge Hochzeitfackel anzuzünden.
Schwarz hängt der Himmel über diesem Land,
Und besser ziemte mir der Trauerflor,
Als das Gepränge bräutlicher Gewänder.
Denn nahe droht ein jammervoller Schlag,
Mein Herz zu treffen und mein eignes Haus.

Bellievre.

Nur dein Versprechen gib uns, Königin;
In frohern Tagen folge die Erfüllung.

Elisabeth.

Die Könige sind nur Sklaven ihres Standes,
Dem eignen Herzen dürfen sie nicht folgen.
Mein Wunsch war's immer, unvermählt zu sterben,

Und meinen Ruhm hätt' ich darein gesetzt,
Daß man dereinst auf meinem Grabstein läse:
„Hier ruht die jungfräuliche Königin."
Doch meine Unterthanen wollen's nicht,
Sie denken jetzt schon fleißig an die Zeit,
Wo ich dahin sein werde — Nicht genug,
Daß jetzt der Segen dieses Land beglückt,
Auch ihrem künft'gen Wohl soll ich mich opfern,
Auch meine jungfräuliche Freiheit soll ich,
Mein höchstes Gut, hingeben für mein Volk,
Und der Gebieter wird mir aufgedrungen.
Es zeigt mir dadurch an, daß ich ihm nur
Ein Weib bin, und ich meinte doch regiert
Zu haben, wie ein Mann und wie ein König.
Wohl weiß ich, daß man Gott nicht dient, wenn man
Die Ordnung der Natur verläßt, und Lob
Verdienen sie, die vor mir hier gewaltet,
Daß sie die Klöster aufgethan und tausend
Schlachtopfer einer falschverstandnen Andacht
Den Pflichten der Natur zurückgegeben.
Doch eine Königin, die ihre Tage
Nicht ungenützt in müßiger Beschauung
Verbringt, die unverdrossen, unermüdet
Die schwerste aller Pflichten übt, die sollte
Von dem Naturzweck ausgenommen sein,
Der eine Hälfte des Geschlechts der Menschen
Der andern unterwürfig macht —

Aubespine.

Jedwede Tugend, Königin, hast du
Auf deinem Thron verherrlicht, nichts ist übrig,
Als dem Geschlechte, dessen Ruhm du bist,
Auch noch in seinen eigensten Verdiensten
Als Muster vorzuleuchten. Freilich lebt
Kein Mann auf Erden, der es würdig ist,
Daß du die Freiheit ihm zum Opfer brächtest.
Doch, wenn Geburt, wenn Hoheit, Heldentugend
Und Männerschönheit einen Sterblichen
Der Ehre würdig machen, so —

Elisabeth.

Kein Zweifel,
Herr Abgesandter, daß ein Ehebündniß
Mit einem königlichen Sohne Frankreichs
Mich ehrt. Ja, ich gesteh' es unverhohlen,
Wenn es sein muß — wenn ichs nicht ändern kann,
Dem Dringen meines Volkes nachzugeben —
Und es wird stärker sein, als ich, befürcht' ich —
So kenn' ich in Europa keinen Fürsten,
Dem ich mein höchstes Kleinod, meine Freiheit,
Mit minderm Widerwillen opfern würde.
Laßt dies Geständniß euch Genüge thun.

Bellievre.

Es ist die schönste Hoffnung; doch es ist
Nur eine Hoffnung, und mein Herr wünscht mehr —

Elisabeth.

Was wünscht er?

(Sie zieht einen Ring vom Finger und betrachtet ihn nachdenkend.)

Hat die Königin doch nichts
Voraus vor dem gemeinen Bürgerweibe!
Das gleiche Zeichen weist auf gleiche Pflicht,
Auf gleiche Dienstbarkeit — der Ring macht Ehen,
Und Ringe sind's, die eine Kette machen.
— Bringt Seiner Hoheit dies Geschenk. Es ist
Noch keine Kette, bindet mich noch nicht;
Doch kann ein Reif draus werden, der mich bindet.

Bellievre (kniet nieder, den Ring empfangend).

In seinem Namen, große Königin,
Empfang' ich knieend dies Geschenk und drücke
Den Kuß der Huldigung auf meiner Fürstin Hand.

Elisabeth

(zum Grafen Leicester, den sie während der letzten Rede unverwandt betrachtet hat).

Erlaubt, Mylord!

(Sie nimmt ihm das blaue Band ab und hängt es dem Bellievre um.)

Bekleidet Seine Hoheit
Mit diesem Schmuck, wie ich euch hier damit
Bekleide und in meines Ordens Pflichten nehme.
Honni soit qui mal y pense! — Es schwinde
Der Argwohn zwischen beiden Nationen,
Und ein vertraulich Band umschlinge fortan
Die Kronen Frankreich und Britannien!

Aubespine.

Erhabne Königin, dies ist ein Tag
Der Freude! Möcht' er's allen sein, und möchte
Kein Leidender auf dieser Insel trauern!
Die Gnade glänzt auf deinem Angesicht.
O! daß ein Schimmer ihres heitern Lichts
Auf eine unglücksvolle Fürstin fiele,
Die Frankreich und Britannien gleich nahe
Angeht —

Elisabeth.

Nicht weiter, Graf! Vermengen wir
Nicht zwei ganz unvereinbare Geschäfte.
Wenn Frankreich ernstlich meinen Bund verlangt,
Muß es auch meine Sorgen mit mir theilen
Und meiner Feinde Freund nicht sein —

Aubespine.

Unwürdig
In deinen eignen Augen würd' es handeln,
Wenn es die Unglückselige, die Glaubens-
Verwandte und die Wittwe seines Königs
In diesem Bund vergäße — Schon die Ehre,
Die Menschlichkeit verlangt —

Elisabeth.

In diesem Sinn
Weiß ich sein Fürwort nach Gebühr zu schätzen.

Frankreich erfüllt die Freundespflicht; mir wird
Verstattet sein, als Königin zu handeln.
(Sie neigt sich gegen die französischen Herrn, welche sich mit den übrigen Lords ehrfurchtsvoll entfernen.)

Dritter Auftritt.

Elisabeth. Leicester. Burleigh. Talbot.

(Die Königin setzt sich.)

Burleigh.

Ruhmvolle Königin! Du krönest heut
Die heißen Wünsche deines Volks. Nun erst
Erfreun wir uns der segenvollen Tage,
Die du uns schenkst, da wir nicht zitternd mehr
In eine stürmevolle Zukunft schauen.
Nur eine Sorge kümmert noch dies Land,
Ein Opfer ist's, das alle Stimmen fordern.
Gewähr' auch dieses, und der heut'ge Tag
Hat Englands Wohl auf immerdar gegründet.

Elisabeth.

Was wünscht mein Volk noch? Sprecht, Mylord.

Burleigh.

Es fordert
Das Haupt der Stuart — Wenn du deinem Volk
Der Freiheit köstliches Geschenk, das theuer
Erworbne Licht der Wahrheit willst versichern,
So muß sie nicht mehr sein — Wenn wir nicht ewig
Für dein kostbares Leben zittern sollen,
So muß die Feindin untergehn! — Du weißt es,
Nicht alle deine Britten denken gleich,
Noch viele heimliche Verehrer zählt
Der röm'sche Götzendienst auf dieser Insel.
Die alle nähren feindliche Gedanken;
Nach dieser Stuart steht ihr Herz, sie sind
Im Bunde mit den lothringischen Brüdern,
Den unversöhnten Feinden deines Namens.
Dir ist von dieser wüthenden Parthei
Der grimmige Vertilgungskrieg geschworen,
Den man mit falschen Höllenwaffen führt.
Zu Rheims, dem Bischofssitz des Kardinals,
Dort ist das Rüsthaus, wo sie Blitze schmieden;
Dort wird der Königsmord gelehrt — von dort
Geschäftig senden sie nach deiner Insel
Die Missionen aus, entschlossne Schwärmer,
In allerlei Gewand vermummt — von dort
Ist schon der dritte Mörder ausgegangen,
Und unerschöpflich, ewig neu erzeugen
Verborgne Feinde sich aus diesem Schlunde.
— Und in dem Schloß zu Fotheringhay sitzt
Die Ate dieses ew'gen Kriegs, die mit
Der Liebesfackel dieses Reich entzündet.
Für sie, die schmeichelnd jedem Hoffnung gibt,
Weiht sich die Jugend dem gewissen Tod —
Sie zu befreien, ist die Losung; sie
Auf deinen Thron zu setzen, ist der Zweck.
Denn dies Geschlecht der Lothringer erkennt
Dein heilig Recht nicht an, du heißest ihnen
Nur eine Räuberin des Throns, gekrönt
Vom Glück! Sie waren's, die die Thörichte
Verführt, sich Englands Königin zu schreiben.
Kein Friede ist mit ihr und ihrem Stamm!
Du mußt den Streich erleiden oder führen.
Ihr Leben ist dein Tod! Ihr Tod dein Leben!

Elisabeth.

Mylord! Ein traurig Amt verwaltet ihr.
Ich kenne eures Eifers reinen Trieb,
Weiß, daß gediegne Weisheit aus euch redet;
Doch diese Weisheit, welche Blut befiehlt,
Ich hasse sie in meiner tiefsten Seele.
Sinnt einen mildern Rath aus — Edler Lord
Von Shrewsbury! Sagt ihr uns eure Meinung.

Talbot.

Du gabst dem Eifer ein gebührend Lob,
Der Burleighs treue Brust beseelt — Auch mir,
Strömt es mir gleich nicht so beredt vom Munde,
Schlägt in der Brust kein minder treues Herz.
Mögst du noch lange leben, Königin,
Die Freude deines Volks zu sein, das Glück
Des Friedens diesem Reiche zu verlängern.
So schöne Tage hat dies Eiland nie
Gesehn, seit eigne Fürsten es regieren.
Mög' es sein Glück mit seinem Ruhme nicht
Erkaufen! Möge Talbots Auge wenigstens
Geschlossen sein, wenn dies geschieht!

Elisabeth.

Verhüte Gott, daß wir den Ruhm befleckten!

Talbot.

Nun dann, so wirst du auf ein ander Mittel sinnen,
Dies Reich zu retten — denn die Hinrichtung
Der Stuart ist ein ungerechtes Mittel.
Du kannst das Urtheil über die nicht sprechen,
Die dir nicht unterthänig ist.

Elisabeth.

So irrt
Mein Staatsrath und mein Parlament, im Irrthum
Sind alle Richterhöfe dieses Landes,
Die mir dies Recht einstimmig zuerkannt —

Talbot.

Nicht Stimmenmehrheit ist des Rechtes Probe,
England ist nicht die Welt, dein Parlament
Nicht der Verein der menschlichen Geschlechter.
Dies heut'ge England ist das künft'ge nicht,
Wie's das vergangne nicht mehr ist — Wie sich
Die Neigung anders wendet, also steigt
Und fällt des Urtheils wandelbare Woge.

Sag nicht, du müssest der Nothwendigkeit
Gehorchen und dem Dringen deines Volks.
Sobald du willst, in jedem Augenblick
Kannst du erproben, daß dein Wille frei ist.
Versuch's! Erkläre, daß du Blut verabscheust,
Der Schwester Leben willst gerettet sehn,
Zeig denen, die dir anders rathen wollen,
Die Wahrheit deines königlichen Zorns,
Schnell wirst du die Nothwendigkeit verschwinden
Und Recht in Unrecht sich verwandeln sehn.
Du selbst mußt richten, du allein. Du kannst dich
Auf dieses unstet schwanke Rohr nicht lehnen.
Der eignen Milde folge du getrost.
Nicht Strenge legte Gott ins weiche Herz
Des Weibes — und die Stifter dieses Reichs,
Die auch dem Weib die Herrscherzügel gaben,
Sie zeigten an, daß Strenge nicht die Tugend
Der Könige soll sein in diesem Lande.

Elisabeth.

Ein warmer Anwalt ist Graf Shrewsbury
Für meine Feindin und des Reichs. Ich ziehe
Die Räthe vor, die meine Wohlfahrt lieben.

Talbot.

Man gönnt ihr keinen Anwalt, niemand wagt's,
Zu ihrem Vortheil sprechend, deinem Zorn
Sich bloßzustellen — so vergönne mir,
Dem alten Manne, den am Grabesrand
Kein irdisch Hoffen mehr verführen kann,
Daß ich die Aufgegebene beschütze.
Man soll nicht sagen, daß in deinem Staatsrath
Die Leidenschaft, die Selbstsucht eine Stimme
Gehabt, nur die Barmherzigkeit geschwiegen.
Verbündet hat sich alles wider sie,
Du selber hast ihr Antlitz nie gesehn,
Nichts spricht in deinem Herzen für die Fremde.
— Nicht ihrer Schuld red' ich das Wort. Man sagt,
Sie habe den Gemahl ermorden lassen,
Wahr ist's, daß sie den Mörder ehlichte.
Ein schwer Verbrechen! — Aber es geschah
In einer finstern unglücksvollen Zeit,
Im Angstgedränge bürgerlichen Kriegs,
Wo sie, die Schwache, sich umrungen sah
Von heftigdringenden Vasallen, sich
Dem Muthvollstärksten in die Arme warf —
Wer weiß, durch welcher Künste Macht besiegt?
Denn ein gebrechlich Wesen ist das Weib.

Elisabeth.

Das Weib ist nicht schwach. Es gibt starke Seelen
In dem Geschlecht — Ich will in meinem Beisein
Nichts von der Schwäche des Geschlechtes hören.

Talbot.

Dir war das Unglück eine strenge Schule.
Nicht seine Freudenseite kehrte dir
Das Leben zu. Du sahest keinen Thron
Von ferne, nur das Grab zu deinen Füßen.
Zu Woodstock war's und in des Towers Nacht,
Wo dich der gnäd'ge Vater dieses Landes
Zur ersten Pflicht durch Trübsal auferzog.
Dort suchte dich der Schmeichler nicht. Früh lernte,
Vom eiteln Weltgeräusche nicht zerstreut,
Dein Geist sich sammeln, denkend in sich gehn
Und dieses Lebens wahre Güter schätzen.
— Die Arme rettete kein Gott. Ein zartes Kind
Ward sie verpflanzt nach Frankreich, an den Hof
Des Leichtsinns, der gedankenlosen Freude.
Dort in der Feste ew'ger Trunkenheit
Vernahm sie nie der Wahrheit ernste Stimme.
Geblendet ward sie von der Laster Glanz
Und fortgeführt vom Strome des Verderbens.
Ihr ward der Schönheit eitles Gut zu Theil,
Sie überstrahlte blühend alle Weiber,
Und durch Gestalt nicht minder als Geburt — —

Elisabeth.

Kommt zu euch selbst, Mylord von Shrewsbury!
Denkt, daß wir hier im ernsten Rathe sitzen.
Das müssen Reize sondergleichen sein,
Die einen Greis in solches Feuer setzen.
— Mylord von Lester! Ihr allein schweigt still?
Was ihn beredt macht, bindet's euch die Zunge?

Leicester.

Ich schweige vor Erstaunen, Königin,
Daß man dein Ohr mit Schrecknissen erfüllt,
Daß diese Mährchen, die in Londons Gassen
Den gläub'gen Pöbel ängsten, bis herauf
In deines Staatsraths heitre Mitte steigen
Und weise Männer ernst beschäftigen.
Verwunderung ergreift mich, ich gesteh's,
Daß diese länderlose Königin
Von Schottland, die den eignen kleinen Thron
Nicht zu behaupten wußte, ihrer eignen
Vasallen Spott, der Auswurf ihres Landes,
Dein Schrecken wird auf einmal im Gefängniß!
— Was, beim Allmächt'gen! machte sie dir furchtbar?
Daß sie dies Reich in Anspruch nimmt? daß dich
Die Guisen nicht als Königin erkennen?
Kann dieser Guisen Widerspruch das Recht
Entkräften, das Geburt dir gab, der Schluß
Der Parlamente dir bestätigte?
Ist sie durch Heinrichs letzten Willen nicht
Stillschweigend abgewiesen? und wird England,
So glücklich im Genuß des neuen Lichts,
Sich der Papistin in die Arme werfen?
Von dir, der angebeteten Monarchin,
Zu Darnleys Mörderin hinüberlaufen?
Was wollen diese ungestümen Menschen,
Die dich noch lebend mit der Erbin quälen,

Dich nicht geschwind genug vermählen können,
Um Staat und Kirche von Gefahr zu retten?
Stehst du nicht blühend da in Jugendkraft,
Welkt jene nicht mit jedem Tag zum Grabe?
Bei Gott! Du wirst, ich hoff's, noch viele Jahre
Auf ihrem Grabe wandeln, ohne daß
Du selber sie hinabzustürzen brauchtest —

Burleigh.

Lord Lester hat nicht immer so geurtheilt.

Leicester.

Wahr ist's, ich habe selber meine Stimme
Zu ihrem Tod gegeben im Gericht.
— Im Staatsrath sprech' ich anders. Hier ist nicht
Die Rede von dem Recht, nur von dem Vortheil.
Ist's jetzt die Zeit, von ihr Gefahr zu fürchten,
Da Frankreich sie verläßt, ihr einz'ger Schutz,
Da du den Königssohn mit deiner Hand
Beglücken willst, die Hoffnung eines neuen
Regentenstammes diesem Lande blüht?
Wozu sie also tödten? Sie ist todt!
Verachtung ist der wahre Tod. Verhüte,
Daß nicht das Mitleid sie ins Leben rufe!
Drum ist mein Rath: Man lasse die Sentenz,
Die ihr das Haupt abspricht, in voller Kraft
Bestehn! Sie lebe — aber unterm Beile
Des Henkers lebe sie, und schnell, wie sich
Ein Arm für sie bewaffnet, fall' es nieder.

Elisabeth (steht auf).

Mylords, ich hab' nun eure Meinungen
Gehört und sag' euch Dank für euren Eifer.
Mit Gottes Beistand, der die Könige
Erleuchtet, will ich eure Gründe prüfen
Und wählen, was das Bessere mir dünkt.

Vierter Auftritt.

Die Vorigen. Ritter Paulet mit Mortimer.

Elisabeth.

Da kommt Amias Paulet. Edler Sir,
Was bringt ihr uns?

Paulet.

Glorwürd'ge Majestät!
Mein Neffe, der ohnlängst von weiten Reisen
Zurückgekehrt, wirft sich zu deinen Füßen
Und leistet dir sein jugendlich Gelübde.
Empfange du es gnadenvoll und laß
Ihn wachsen in der Sonne deiner Gunst.

Mortimer

(läßt sich auf ein Knie nieder).

Lang lebe meine königliche Frau,
Und Glück und Ruhm bekröne ihre Stirne!

Elisabeth.

Steht auf. Seid mir willkommen, Sir, in England.
Ihr habt den großen Weg gemacht, habt Frankreich
Bereist und Rom und euch zu Rheims verweilt.
Sagt mir denn an, was spinnen unsre Feinde.

Mortimer.

Ein Gott verwirre sie und wende rückwärts
Auf ihrer eignen Schützen Brust die Pfeile,
Die gegen meine Königin gesandt sind!

Elisabeth.

Saht ihr den Morgan und den ränkespinnenden
Bischof von Roße?

Mortimer.

Alle schottische
Verbannte lernt' ich kennen, die zu Rheims
Anschläge schmieden gegen diese Insel.
In ihr Vertrauen stahl ich mich, ob ich
Etwa von ihren Ränken was entdeckte.

Paulet.

Geheime Briefe hat man ihm vertraut,
In Ziffern, für die Königin von Schottland,
Die er mit treuer Hand uns überliefert.

Elisabeth.

Sagt, was sind ihre neuesten Entwürfe?

Mortimer.

Es traf sie alle wie ein Donnerstreich,
Daß Frankreich sie verläßt, den festen Bund
Mit England schließt; jetzt richten sie die Hoffnung
Auf Spanien.

Elisabeth.

So schreibt mir Walsingham.

Mortimer.

Auch eine Bulle, die Papst Sixtus jüngst
Vom Vaticane gegen dich geschleudert,
Kam eben an zu Rheims, als ich's verließ;
Das nächste Schiff bringt sie nach dieser Insel.

Leicester.

Vor solchen Waffen zittert England nicht mehr.

Burleigh.

Sie werden furchtbar in des Schwärmers Hand.

Elisabeth

(Mortimern forschend ansehend).

Man gab euch Schuld, daß ihr zu Rheims die Schulen
Besucht und euren Glauben abgeschworen?

Mortimer.

Die Miene gab ich mir, ich läugn' es nicht,
So weit ging die Begierde, dir zu dienen!

Elisabeth

(zu Paulet, der ihr Papiere überreicht).

Was zieht ihr da hervor?

Paulet.

Es ist ein Schreiben,
Das dir die Königin von Schottland sendet.

Burleigh (hastig darnach greifend).
Gebt mir den Brief.
Paulet (gibt das Papier der Königin).
Verzeiht, Lord Großschatzmeister!
In meiner Königin selbsteigne Hand
Befahl sie mir den Brief zu übergeben.
Sie sagt mir stets, ich sei ihr Feind. Ich bin
Nur ihrer Laster Feind; was sich verträgt
Mit meiner Pflicht, mag ich ihr gern erweisen.
(Die Königin hat den Brief genommen. Während sie ihn liest, sprechen Mortimer und Leicester einige Worte heimlich mit einander.)
Burleigh (zu Paulet).
Was kann der Brief enthalten? Eitle Klagen,
Mit denen man das mitleidsvolle Herz
Der Königin verschonen soll.
Paulet.
Was er
Enthält, hat sie mir nicht verhehlt. Sie bittet
Um die Vergünstigung, das Angesicht
Der Königin zu sehen.
Burleigh (schnell).
Nimmermehr!
Talbot.
Warum nicht? Sie erfleht nichts Ungerechtes.
Burleigh.
Die Gunst des königlichen Angesichts
Hat sie verwirkt, die Mordanstifterin,
Die nach dem Blut der Königin gedürstet.
Wer's treu mit seiner Fürstin meint, der kann
Den falsch verrätherischen Rath nicht geben.
Talbot.
Wenn die Monarchin sie beglücken will,
Wollt ihr der Gnade sanfte Regung hindern?
Burleigh.
Sie ist verurtheilt! Unterm Beile liegt
Ihr Haupt. Unwürdig ist's der Majestät,
Das Haupt zu sehen, das dem Tod geweiht ist.
Das Urtheil kann nicht mehr vollzogen werden,
Wenn sich die Königin ihr genahet hat,
Denn Gnade bringt die königliche Nähe —
Elisabeth
(nachdem sie den Brief gelesen, ihre Thränen trocknend).
Was ist der Mensch! Was ist das Glück der Erde!
Wie weit ist diese Königin gebracht,
Die mit so stolzen Hoffnungen begann,
Die auf den ältsten Thron der Christenheit
Berufen worden, die in ihrem Sinn
Drei Kronen schon aufs Haupt zu setzen meinte!
Welch andre Sprache führt sie jetzt, als damals,
Da sie das Wappen Englands angenommen
Und von den Schmeichlern ihres Hofs sich Königin
Der zwei britann'schen Inseln nennen ließ!
— Verzeiht, Mylords, es schneidet mir ins Herz,
Wehmuth ergreift mich, und die Seele blutet,
Daß Irdisches nicht fester steht, das Schicksal
Der Menschheit, das entsetzliche, so nahe
An meinem eignen Haupt vorüberzieht.
Talbot.
O Königin! Dein Herz hat Gott gerührt.
Gehorche dieser himmlischen Bewegung!
Schwer büßte sie fürwahr die schwere Schuld,
Und Zeit ist's, daß die harte Prüfung ende!
Reich' ihr die Hand, der Tiefgefallenen!
Wie eines Engels Lichterscheinung steige
In ihres Kerkers Gräbernacht hinab —
Burleigh.
Sei standhaft, große Königin. Laß nicht
Ein lobenswürdig menschliches Gefühl
Dich irre führen. Raube dir nicht selbst
Die Freiheit, das Nothwendige zu thun.
Du kannst sie nicht begnadigen, nicht retten,
So lade nicht auf dich verhaßten Tadel,
Daß du mit grausam höhnendem Triumph
Am Anblick deines Opfers dich geweidet.
Leicester.
Laßt uns in unsern Schranken bleiben, Lords.
Die Königin ist weise, sie bedarf
Nicht unsers Raths, das Würdigste zu wählen.
Die Unterredung beider Königinnen
Hat nichts gemein mit des Gerichtes Gang.
Englands Gesetz, nicht der Monarchin Wille,
Verurtheilt die Maria. Würdig ist's
Der großen Seele der Elisabeth,
Daß sie des Herzens schönem Triebe folge,
Wenn das Gesetz den strengen Lauf behält.
Elisabeth.
Geht, meine Lords. Wir werden Mittel finden,
Was Gnade fordert, was Nothwendigkeit
Uns auferlegt, geziemend zu vereinen.
Jetzt — tretet ab!
(Die Lords gehen. An der Thüre ruft sie den Mortimer zurück.)
Sir Mortimer! Ein Wort!

Fünfter Auftritt.

Elisabeth. Mortimer.

Elisabeth
(nachdem sie ihn einige Augenblicke forschend mit den Augen gemessen).
Ihr zeigtet einen kecken Muth und seltne
Beherrschung eurer selbst für eure Jahre.
Wer schon so früh der Täuschung schwere Kunst
Ausübte, der ist mündig vor der Zeit,
Und er verkürzt sich seine Prüfungsjahre.
— Auf eine große Bahn ruft euch das Schicksal,

Ich prophezeih' es euch, und mein Orakel
Kann ich, zu eurem Glücke, selbst vollziehn.

Mortimer.

Erhabene Gebieterin, was ich
Vermag und bin, ist deinem Dienst gewidmet.

Elisabeth.

Ihr habt die Feinde Englands kennen lernen.
Ihr Haß ist unversöhnlich gegen mich,
Und unerschöpflich ihre Blutentwürfe.
Bis diesen Tag zwar schützte mich die Allmacht;
Doch ewig wankt die Kron' auf meinem Haupt,
Solang sie lebt, die ihrem Schwärmereifer
Den Vorwand leiht und ihre Hoffnung nährt.

Mortimer.

Sie lebt nicht mehr, sobald du es gebietest.

Elisabeth.

Ach, Sir! Ich glaubte mich am Ziele schon
Zu sehn und bin nicht weiter als am Anfang.
Ich wollte die Gesetze handeln lassen,
Die eigne Hand vom Blute rein behalten.
Das Urtheil ist gesprochen. Was gewinn' ich?
Es muß vollzogen werden, Mortimer!
Und ich muß die Vollziehung anbefehlen.
Mich immer trifft der Haß der That. Ich muß
Sie eingestehn und kann den Schein nicht retten.
Das ist das Schlimmste!

Mortimer.

Was bekümmert dich
Der böse Schein bei der gerechten Sache?

Elisabeth.

Ihr kennt die Welt nicht, Ritter. Was man scheint,
Hat jedermann zum Richter, was man ist, hat keinen.
Von meinem Rechte überzeug' ich niemand,
So muß ich Sorge tragen, daß mein Antheil
An ihrem Tod in ew'gem Zweifel bleibe.
Bei solchen Thaten doppelter Gestalt
Gibt's keinen Schutz, als in der Dunkelheit.
Der schlimmste Schritt ist, den man eingesteht,
Was man nicht aufgibt, hat man nie verloren.

Mortimer (ausforschend).

Dann wäre wohl das Beste —

Elisabeth (schnell).

Freilich wär's
Das Beste — O, mein guter Engel spricht
Aus euch. Fahrt fort, vollendet, werther Sir,
Euch ist es Ernst, ihr dringet auf den Grund,
Seid ein ganz andrer Mann, als euer Oheim —

Mortimer (betroffen).

Entdecktest du dem Ritter deinen Wunsch?

Elisabeth.

Mich reuet, daß ich's that.

Mortimer.

Entschuldige
Den alten Mann. Die Jahre machen ihn
Bedenklich. Solche Wagestücke fordern
Den kecken Muth der Jugend —

Elisabeth (schnell).

Darf ich euch —

Mortimer.

Die Hand will ich dir leihen, rette du
Den Namen, wie du kannst —

Elisabeth.

Ja, Sir! wenn ihr
Mich eines Morgens mit der Botschaft wecktet:
Maria Stuart, deine blut'ge Feindin,
Ist heute Nacht verschieden!

Mortimer.

Zählt auf mich.

Elisabeth.

Wann wird mein Haupt sich ruhig schlafen legen?

Mortimer.

Der nächste Neumond ende deine Furcht.

Elisabeth.

— Gehabt euch wohl, Sir! Laßt es euch nicht leid thun,
Daß meine Dankbarkeit den Flor der Nacht
Entlehnen muß — Das Schweigen ist der Gott
Der Glücklichen — Die engsten Bande sind's,
Die zärtesten, die das Geheimniß stiftet!

(Sie geht ab.)

Sechster Auftritt.

Mortimer allein.

Geh, falsche, gleißnerische Königin!
Wie du die Welt, so täusch' ich dich. Recht ist's,
Dich zu verrathen, eine gute That!
Seh' ich aus, wie ein Mörder? Lasest du
Ruchlose Fertigkeit auf meiner Stirn'?
Trau nur auf meinen Arm und halte deinen
Zurück. Gib dir den frommen Heuchelschein
Der Gnade vor der Welt! Indessen du
Geheim auf meine Mörderhilfe hofft,
So werden wir zur Rettung Frist gewinnen!
Erhöhen willst du mich — zeigst mir von ferne
Bedeutend einen kostbarn Preis und wärst
Du selbst der Preis und deine Frauengunst!
Wer bist du, Aermste, und was kannst du geben?
Mich lockt nicht des eiteln Ruhmes Geiz!
Bei ihr nur ist des Lebens Reiz —
Um sie, in ew'gem Freudenchore, schweben
Der Anmuth Götter und der Jugendlust,
Das Glück der Himmel ist an ihrer Brust,
Du hast nur todte Güter zu vergeben!
Das eine Höchste, was das Leben schmückt,
Wenn sich ein Herz, entzückend und entzückt,
Dem Herzen schenkt in süßem Selbstvergessen,

Die Frauenkrone hast du nie besessen,
Nie hast du liebend einen Mann beglückt!
— Ich muß den Lord erwarten, ihren Brief
Ihm übergeben. Ein verhaßter Auftrag!
Ich habe zu dem Höflinge kein Herz.
Ich selber kann sie retten, ich allein,
Gefahr und Ruhm und auch der Preis sei mein!

(Indem er gehen will, begegnet ihm Paulet.)

Siebenter Auftritt.

Mortimer. Paulet.

Paulet.

Was sagte dir die Königin?

Mortimer.

Nichts, Sir.

Nichts — von Bedeutung.

Paulet

(fixiert ihn mit ernstem Blick).

Höre, Mortimer!
Es ist ein schlüpfrig glatter Grund, auf den
Du dich begeben. Lockend ist die Gunst
Der Könige, nach Ehre geizt die Jugend.
— Laß dich den Ehrgeiz nicht verführen!

Mortimer.

Wart ihr's nicht selbst, der an den Hof mich brachte?

Paulet.

Ich wünschte, daß ich's nicht gethan. Am Hofe
Ward unsers Hauses Ehre nicht gesammelt.
Steh fest, mein Neffe. Kaufe nicht zu theuer!
Verletze dein Gewissen nicht!

Mortimer.

Was fällt euch ein? Was für Besorgnisse!

Paulet.

Wie groß dich auch die Königin zu machen
Verspricht — trau' ihrer Schmeichelrede nicht.
Verläugnen wird sie dich, wenn du gehorcht,
Und, ihren eignen Namen rein zu waschen,
Die Blutthat rächen, die sie selbst befahl.

Mortimer.

Die Blutthat, sagt ihr?

Paulet.

Weg mit der Verstellung!
Ich weiß, was dir die Königin angesonnen,
Sie hofft, daß deine ruhmbegier'ge Jugend
Willfähr'ger sein wird, als mein starres Alter.
Hast du ihr zugesagt? Hast du?

Mortimer.

Mein Oheim!

Paulet.

Wenn du's gethan hast, so verfluch' ich dich,
Und dich verwerfe —

Leicester (kommt).

Werther Sir, erlaubt
Ein Wort mit eurem Neffen. Die Monarchin
Ist gnadenvoll gesinnt für ihn, sie will,
Daß man ihm die Person der Lady Stuart
Uneingeschränkt vertraue — Sie verläßt sich
Auf seine Redlichkeit —

Paulet.

Verläßt sich — Gut!

Leicester.

Was sagt ihr, Sir?

Paulet.

Die Königin verläßt sich
Auf ihn, und ich, Mylord, verlasse mich
Auf mich und meine beiden offnen Augen.

(Er geht ab.)

Achter Auftritt.

Leicester. Mortimer.

Leicester (verwundert).

Was wandelte den Ritter an?

Mortimer.

Ich weiß es nicht — Das unerwartete
Vertrauen, das die Königin mir schenkt —

Leicester (ihn forschend ansehend).

Verdient ihr, Ritter, daß man euch vertraut?

Mortimer (eben so).

Die Frage thu' ich euch, Mylord von Lester.

Leicester.

Ihr hattet mir was ingeheim zu sagen.

Mortimer.

Versichert mich erst, daß ich's wagen darf.

Leicester.

Wer gibt mir die Versicherung für euch?
— Laßt euch mein Mißtraun nicht beleidigen!
Ich seh' euch zweierlei Gesichter zeigen
An diesem Hofe — Eins darunter ist
Nothwendig falsch; doch welches ist das wahre?

Mortimer.

Es geht mir eben so mit euch, Graf Lester.

Leicester.

Wer soll nun des Vertrauens Anfang machen?

Mortimer.

Wer das Geringere zu wagen hat.

Leicester.

Nun, der seid ihr!

Mortimer.

Ihr seid es! Euer Zeugniß,
Des vielbedeutenden, gewalt'gen Lords,
Kann mich zu Boden schlagen, meins vermag
Nichts gegen euren Rang und eure Gunst.

Leicester.

Ihr irrt euch, Sir. In allem andern bin ich
Hier mächtig, nur in diesem zarten Punkt,
Den ich jetzt eurer Treu preisgeben soll,
Bin ich der schwächste Mann an diesem Hof,
Und ein verächtlich Zeugniß kann mich stürzen.

Mortimer.

Wenn sich der allvermögende Lord Lester
So tief zu mir herunterläßt, ein solch
Bekenntniß mir zu thun, so darf ich wohl
Ein wenig höher denken von mir selbst
Und ihm in Großmuth ein Exempel geben.

Leicester.

Geht mir voran im Zutraun, ich will folgen.

Mortimer

(den Brief schnell hervorziehend).

Dies sendet euch die Königin von Schottland.

Leicester

(schrickt zusammen und greift hastig darnach).

Sprecht leise, Sir — Was seh' ich! Ach! Es ist
Ihr Bild!

(Küßt es und betrachtet es mit stummem Entzücken.)

Mortimer

(der ihn während des Lesens scharf beobachtet).

Mylord, nun glaub' ich euch.

Leicester

(nachdem er den Brief schnell durchlaufen).

Sir Mortimer! Ihr wißt des Briefes Inhalt?

Mortimer.

Nichts weiß ich.

Leicester.

Nun! Sie hat euch ohne Zweifel
Vertraut —

Mortimer.

Sie hat mir nichts vertraut. Ihr würdet
Dies Räthsel mir erklären, sagte sie.
Ein Räthsel ist es mir, daß Graf von Lester,
Der Günstling der Elisabeth, Mariens
Erklärter Feind und ihrer Richter einer,
Der Mann sein soll, von dem die Königin
In ihrem Unglück Rettung hofft — Und dennoch
Muß dem so sein, denn eure Augen sprechen
Zu deutlich aus, was ihr für sie empfindet.

Leicester.

Entdeckt mir selbst erst, wie es kommt, daß ihr
Den feur'gen Antheil nehmt an ihrem Schicksal,
Und was euch ihr Vertraun erwarb.

Mortimer.

Mylord,
Das kann ich euch mit Wenigem erklären.
Ich habe meinen Glauben abgeschworen
Zu Rom und steh' im Bündniß mit den Guisen.
Ein Brief des Erzbischofs zu Rheims hat mich
Beglaubigt bei der Königin von Schottland.

Leicester.

Ich weiß von eurer Glaubensänderung,
Sie ist's, die mein Vertrauen zu euch weckte.
Gebt mir die Hand. Verzeiht mir meinen Zweifel.
Ich kann der Vorsicht nicht zu viel gebrauchen,
Denn Walsingham und Burleigh hassen mich,
Ich weiß, daß sie mir lauernd Netze stellen.
Ihr konntet ihr Geschöpf und Werkzeug sein,
Mich in das Garn zu ziehn —

Mortimer.

Wie kleine Schritte
Geht ein so großer Lord an diesem Hof!
Graf, ich beklag' euch.

Leicester.

Freudig werf' ich mich
An die vertraute Freundesbrust, wo ich
Des langen Zwangs mich endlich kann entladen.
Ihr seid verwundert, Sir, daß ich so schnell
Das Herz geändert gegen die Maria.
Zwar in der That haßt' ich sie nie — der Zwang
Der Zeiten machte mich zu ihrem Gegner.
Sie war mir zugedacht seit langen Jahren,
Ihr wißt's, eh sie die Hand dem Darnley gab,
Als noch der Glanz der Hoheit sie umlachte.
Kalt stieß ich damals dieses Glück von mir,
Jetzt im Gefängniß, an des Todes Pforten
Such' ich sie auf, und mit Gefahr des Lebens.

Mortimer.

Das heißt großmüthig handeln.

Leicester.

— Die Gestalt
Der Dinge, Sir, hat sich indeß verändert.
Mein Ehrgeiz war es, der mich gegen Jugend
Und Schönheit fühllos machte. Damals hielt ich
Mariens Hand für mich zu klein, ich hoffte
Auf den Besitz der Königin von England.

Mortimer.

Es ist bekannt, daß sie euch allen Männern
Vorzog —

Leicester.

So schien es, edler Sir — und nun, nach zehn
Verlornen Jahren unverdrossnen Werbens,
Verhaßten Zwangs — O Sir, mein Herz geht auf!
Ich muß des langen Unmuths mich entladen —
Man preist mich glücklich — Wüßte man, was es
Für Ketten sind, um die man mich beneidet —
Nachdem ich zehen bittere Jahre lang
Dem Götzen ihrer Eitelkeit geopfert,
Mich jedem Wechsel ihrer Sultanslaunen
Mit Sklavendemuth unterwarf, das Spielzeug
Des kleinen grillenhaften Eigensinns,
Gelieckost jetzt von ihrer Zärtlichkeit,
Und jetzt mit sprödem Stolz zurückgestoßen,

Von ihrer Gunst und Strenge gleich gepeinigt,
Wie ein Gefangener vom Argusblick
Der Eifersucht gehütet, ins Verhör
Genommen wie ein Knabe, wie ein Diener
Gescholten — O, die Sprache hat kein Wort
Für diese Hölle!

Mortimer.

Ich beklag' euch, Graf.

Leicester.

Täuscht mich am Ziel der Preis! Ein andrer kommt,
Die Frucht des theuren Werbens mir zu rauben.
An einen jungen, blühenden Gemahl
Verlier' ich meine lang besessnen Rechte!
Heruntersteigen soll ich von der Bühne,
Wo ich so lange als der Erste glänzte.
Nicht ihre Hand allein, auch ihre Gunst
Droht mir der neue Ankömmling zu rauben.
Sie ist ein Weib, und er ist liebenswerth.

Mortimer.

Er ist Kathrinens Sohn. In guter Schule
Hat er des Schmeichelns Künste ausgelernt.

Leicester.

So stürzen meine Hoffnungen — Ich suche
In diesem Schiffbruch meines Glücks ein Brett
Zu fassen — und mein Auge wendet sich
Der ersten schönen Hoffnung wieder zu.
Mariens Bild, in ihrer Reize Glanz,
Stand neu vor mir, Schönheit und Jugend traten
In ihre vollen Rechte wieder ein,
Nicht kalter Ehrgeiz mehr, das Herz verglich,
Und ich empfand, welch Kleinod ich verloren.
Mit Schrecken seh' ich sie in tiefes Elend
Herabgestürzt, gestürzt durch mein Verschulden.
Da wird in mir die Hoffnung wach, ob ich
Sie jetzt noch retten könnte und besitzen.
Durch eine treue Hand gelingt es mir,
Ihr mein verändert Herz zu offenbaren;
Und dieser Brief, den ihr mir überbracht,
Versichert mir, daß sie verzeiht, sich mir
Zum Preise schenken will, wenn ich sie rette.

Mortimer.

Ihr thatet aber nichts zu ihrer Rettung!
Ihr ließt geschehn, daß sie verurtheilt wurde,
Gabt eure Stimme selbst zu ihrem Tod!
Ein Wunder muß geschehn — Der Wahrheit Licht
Muß mich, den Neffen ihres Hüters, rühren,
Im Vatican zu Rom muß ihr der Himmel
Den unverhofften Retter zubereiten,
Sonst fand sie nicht einmal den Weg zu euch!

Leicester.

Ach, Sir, es hat mir Qualen gnug gekostet!
Um selbe Zeit ward sie von Talbots Schloß
Nach Fotheringhay weggeführt, der strengen
Gewahrsam eures Oheims anvertraut.
Gehemmt ward jeder Weg zu ihr, ich mußte
Fortfahren vor der Welt, sie zu verfolgen.
Doch denket nicht, daß ich sie leidend hätte
Zum Tode gehen lassen! Nein, ich hoffte
Und hoffe noch, das Aeußerste zu hindern,
Bis sich ein Mittel zeigt, sie zu befrein.

Mortimer.

Das ist gefunden — Lester, euer edles
Vertraun verdient Erwiederung. Ich will sie
Befreien, darum bin ich hier, die Anstalt
Ist schon getroffen. Euer mächt'ger Beistand
Versichert uns den glücklichen Erfolg.

Leicester.

Was sagt ihr? Ihr erschreckt mich. Wie? Ihr wolltet —

Mortimer.

Gewaltsam aufthun will ich ihren Kerker,
Ich hab' Gefährten, alles ist bereit —

Leicester.

Ihr habt Mitwisser und Vertraute? Weh mir!
In welches Wagniß reißt ihr mich hinein!
Und diese wissen auch um *mein* Geheimniß?

Mortimer.

Sorgt nicht. Der Plan ward ohne euch entworfen,
Ohn' euch wär' er vollstreckt, bestünde *sie*
Nicht drauf, *euch* ihre Rettung zu verdanken.

Leicester.

So könnt ihr mich für ganz gewiß versichern,
Daß in dem Bund mein Name nicht genannt ist?

Mortimer.

Verlaßt euch drauf! Wie? So bedenklich, Graf,
Bei einer Botschaft, die euch Hilfe bringt!
Ihr wollt die Stuart retten und besitzen,
Ihr findet Freunde, plötzlich, unerwartet,
Vom Himmel fallen euch die nächsten Mittel —
Doch zeigt ihr mehr Verlegenheit als Freude?

Leicester.

Es ist nichts mit Gewalt. Das Wagestück
Ist zu gefährlich.

Mortimer.

Auch das Säumen ist's!

Leicester.

Ich sag' euch, Ritter, es ist nicht zu wagen.

Mortimer (bitter).

Nein, nicht für euch, der sie *besitzen* will!
Wir wollen sie bloß *retten* und sind nicht so
Bedenklich —

Leicester.

Junger Mann, ihr seid zu rasch
In so gefährlich dornenvoller Sache.

Mortimer.

Ihr — sehr bedacht in solchem Fall der Ehre.

Leicester.

Ich seh die Netze, die uns rings umgeben.

Mortimer.

Ich fühle Muth, sie alle zu durchreißen.

Leicester.

Tollkühnheit, Raserei ist dieser Muth.

Mortimer.

Nicht Tapferkeit ist diese Klugheit, Lord.

Leicester.

Euch lüstet's wohl, wie Babington zu enden?

Mortimer.

Euch nicht, des Norfolks Großmuth nachzuahmen.

Leicester.

Norfolk hat seine Braut nicht heimgeführt.

Mortimer.

Er hat bewiesen, daß er's würdig war.

Leicester.

Wenn wir verderben, reißen wir sie nach.

Mortimer.

Wenn wir uns schonen, wird sie nicht gerettet.

Leicester.

Ihr überlegt nicht, hört nicht, werdet alles
Mit heftig blindem Ungestüm zerstören,
Was auf so guten Weg geleitet war.

Mortimer.

Wohl auf den guten Weg, den ihr gebahnt?
Was habt ihr denn gethan, um sie zu retten?
— Und wie? Wenn ich nun Bube gnug gewesen,
Sie zu ermorden, wie die Königin
Mir anbefahl, wie sie zu dieser Stunde
Von mir erwartet — Nennt mir doch die Anstalt,
Die ihr gemacht, ihr Leben zu erhalten.

Leicester (erstaunt).

Gab euch die Königin diesen Blutbefehl?

Mortimer.

Sie irrte sich in mir, wie sich Maria
In euch.

Leicester.

Und ihr habt zugesagt? Habt ihr?

Mortimer.

Damit sie andre Hände nicht erkaufe,
Bot ich die meinen an.

Leicester.

Ihr thatet wohl.
Dies kann uns Raum verschaffen. Sie verläßt sich
Auf euren blut'gen Dienst, das Todesurtheil
Bleibt unvollstreckt, und wir gewinnen Zeit —

Mortimer (ungeduldig).

Nein, wir verlieren Zeit!

Leicester.

Sie zählt auf euch,
So minder wird sie Anstand nehmen, sich
Den Schein der Gnade vor der Welt zu geben.
Vielleicht, daß ich durch List sie überrede,
Das Angesicht der Gegnerin zu sehn,
Und dieser Schritt muß ihr die Hände binden.
Burleigh hat Recht. Das Urtheil kann nicht mehr
Vollzogen werden, wenn sie sie gesehn.
— Ja, ich versuch' es, Alles biet' ich auf —

Mortimer.

Und was erreicht ihr dadurch? Wenn sie sich
In mir getäuscht sieht, wenn Maria fortfährt,
Zu leben — ist nicht alles, wie zuvor?
Frei wird sie niemals! Auch das Mildeste,
Was kommen kann, ist ewiges Gefängniß.
Mit einer kühnen That müßt ihr doch enden.
Warum wollt ihr nicht gleich damit beginnen?
In euren Händen ist die Macht, ihr bringt
Ein Heer zusammen, wenn ihr nur den Adel
Auf euren vielen Schlössern waffnen wollt!
Maria hat noch viel verborgne Freunde;
Der Howard und der Percy edle Häuser,
Ob ihre Häupter gleich gestürzt, sind noch
An Helden reich, sie harren nur darauf,
Daß ein gewalt'ger Lord das Beispiel gebe!
Weg mit Verstellung! Handelt öffentlich!
Vertheidigt als ein Ritter die Geliebte,
Kämpft einen edeln Kampf um sie! Ihr seid
Herr der Person der Königin von England,
Sobald ihr wollt. Lockt sie auf eure Schlösser,
Sie ist euch oft dahin gefolgt. Dort zeigt ihr
Den Mann! Sprecht als Gebieter! Haltet sie
Verwahrt, bis sie die Stuart frei gegeben!

Leicester.

Ich staune, ich entsetze mich — Wohin
Reißt euch der Schwindel? — Kennt ihr diesen Boden?
Wißt ihr, wie's steht an diesem Hof, wie eng
Dies Frauenreich die Geister hat gebunden?
Sucht nach dem Heldengeist, der ehmals wohl
In diesem Land sich regte — Unterworfen
Ist alles unterm Schlüssel eines Weibes,
Und jedes Muthes Federn abgespannt.
Folgt meiner Leitung. Wagt nichts unbedachtsam.
— Ich höre kommen, geht.

Mortimer.

Maria hofft!
Kehr' ich mit leerem Trost zu ihr zurück?

Leicester.

Bringt ihr die Schwüre meiner ew'gen Liebe!

Mortimer.

Bringt ihr die selbst! Zum Werkzeug ihrer Rettung
Bot ich mich an, nicht euch zum Liebesboten!

(Er geht ab.)

Neunter Auftritt.

Elisabeth. Leicester.

Elisabeth.

Wer ging da von euch weg? Ich hörte sprechen.

Leicester

(sich auf ihre Rede schnell und erschrocken umwendend).

Es war Sir Mortimer.

Elisabeth.

Was ist euch, Lord?
So ganz betreten?

Leicester (faßt sich).

Ueber deinen Anblick!
Ich habe dich so reizend nie gesehn.
Geblendet steh' ich da von deiner Schönheit.
— Ach!

Elisabeth.

Warum seufzt ihr?

Leicester.

Hab' ich keinen Grund
Zu seufzen? Da ich deinen Reiz betrachte,
Erneut sich mir der namenlose Schmerz
Des drohenden Verlustes.

Elisabeth.

Was verliert ihr?

Leicester.

Dein Herz, dein liebenswürdig Selbst verlier' ich.
Bald wirst du in den jugendlichen Armen
Des feurigen Gemahls dich glücklich fühlen,
Und ungetheilt wird er dein Herz besitzen.
Er ist von königlichem Blut, das bin
Ich nicht; doch Trotz sei aller Welt geboten,
Ob einer lebt auf diesem Erdenrund,
Der mehr Anbetung für dich fühlt, als ich.
Der Duc von Anjou hat dich nie gesehn,
Nur deinen Ruhm und Schimmer kann er lieben,
Ich liebe dich. Wärst du die ärmste Hirtin,
Ich als der größte Fürst der Welt geboren,
Zu deinem Stand' würd' ich herunter steigen,
Mein Diadem zu deinen Füßen legen.

Elisabeth.

Beklag' mich, Dudley, schilt mich nicht! — Ich darf ja
Mein Herz nicht fragen. Ach! das hätte anders
Gewählt. Und wie beneid' ich andre Weiber,
Die das erhöhen dürfen, was sie lieben.
So glücklich bin ich nicht, daß ich dem Manne,
Der mir vor allen theuer ist, die Krone
Aufsetzen kann! — Der Stuart ward's vergönnt,
Die Hand nach ihrer Neigung zu verschenken;
Die hat sich jegliches erlaubt, sie hat
Den vollen Kelch der Freuden ausgetrunken.

Leicester.

Jetzt trinkt sie auch den bittern Kelch des Leidens.

Elisabeth.

Sie hat der Menschen Urtheil nichts geachtet.
Leicht wurd' es ihr zu leben, nimmer lud sie
Das Joch sich auf, dem ich mich unterwarf.
Hätt' ich doch auch Ansprüche machen können,
Des Lebens mich, der Erde Lust zu freun,
Doch zog ich strenge Königspflichten vor.
Und doch gewann sie aller Männer Gunst,
Weil sie sich nur befliß ein Weib zu sein,
Und um sie buhlt die Jugend und das Alter.
So sind die Männer. Lüstlinge sind alle!
Dem Leichtsinn eilen sie, der Freude zu,
Und schätzen nichts, was sie verehren müssen.
Verjüngte sich nicht dieser Talbot selbst,
Als er auf ihren Reiz zu reden kam!

Leicester.

Vergieb es ihm. Er war ihr Wächter einst;
Die List'ge hat mit Schmeicheln ihn bethört.

Elisabeth.

Und ist's denn wirklich wahr, daß sie so schön ist?
So oft mußt' ich die Larve rühmen hören,
Wohl möcht' ich wissen, was zu glauben ist.
Gemälde schmeicheln, Schilderungen lügen,
Nur meinen eignen Augen würd' ich traun.
— Was schaut ihr mich so seltsam an?

Leicester.

Ich stellte
Dich in Gedanken neben die Maria.
— Die Freude wünscht' ich mir, ich berg' es nicht,
Wenn es ganz ingeheim geschehen könnte,
Der Stuart gegenüber dich zu sehn!
Dann solltest du erst deines ganzen Siegs
Genießen! Die Beschämung gönnt' ich ihr,
Daß sie mit eignen Augen — denn der Neid
Hat scharfe Augen — überzeugt sich sähe,
Wie sehr sie auch an Adel der Gestalt
Von dir besiegt wird, der sie so unendlich
In jeder andern würd'gen Tugend weicht.

Elisabeth.

Sie ist die jüngere an Jahren.

Leicester.

Jünger!
Man sieht's ihr nicht an. Freilich ihre Leiden!
Sie mag wohl vor der Zeit gealtert haben.
Ja, und was ihre Kränkung bittrer machte,
Das wäre, dich als Braut zu sehn! Sie hat
Des Lebens schöne Hoffnung hinter sich,
Dich sähe sie dem Glück entgegenschreiten!
Und als die Braut des Königssohns von Frankreich,
Da sie sich stets so viel gewußt, so stolz
Gethan mit der französischen Vermählung,
Noch jetzt auf Frankreichs mächt'ge Hilfe pocht!

Elisabeth (nachlässig hinwerfend).

Man peinigt mich ja, sie zu sehn.

Leicester (lebhaft).

Sie fordert's
Als eine Gunst, gewähr' es ihr als Strafe!
Du kannst sie auf das Blutgerüste führen,
Es wird sie minder peinigen, als sich
Von deinen Reizen ausgelöscht zu sehn.
Dadurch ermordest du sie, wie sie dich
Ermorden wollte — Wenn sie deine Schönheit
Erblickt, durch Ehrbarkeit bewacht, in Glorie
Gestellt durch einen unbefleckten Tugendruf,
Den sie, leichtsinnig buhlend, von sich warf,
Erhoben durch der Krone Glanz und jetzt
Durch zarte Bräutlichkeit geschmückt — dann hat
Die Stunde der Vernichtung ihr geschlagen.
Ja — wenn ich jetzt die Augen auf dich werfe —
Nie warst du, nie zu einem Sieg der Schönheit
Gerüsteter, als eben jetzt — Mich selbst
Hast du umstrahlt wie eine Lichterscheinung,
Als du vorhin ins Zimmer tratest — Wie?
Wenn du gleich jetzt, jetzt, wie du bist, hinträtest
Vor sie, du findest keine schönre Stunde —

Elisabeth.

Jetzt — Nein — Nein — Jetzt nicht, Lester — Nein, das
muß ich
Erst wohl bedenken — mich mit Burleigh —

Leicester (lebhaft einfallend).

Burleigh!
Der denkt allein auf deinen Staatsvortheil;
Auch deine Weiblichkeit hat ihre Rechte,
Der zarte Punkt gehört vor dein Gericht,
Nicht vor des Staatsmanns — ja, auch Staatskunst will es,
Daß du sie siehst, die öffentliche Meinung
Durch eine That der Großmuth dir gewinnest!
Magst du nachher dich der verhaßten Feindin,
Auf welche Weise dir's gefällt, entladen.

Elisabeth.

Nicht wohlanständig wär' mir's, die Verwandte
Im Mangel und in Schmach zu sehn. Man sagt,
Daß sie nicht königlich umgeben sei,
Vorwerfend wär' mir ihres Mangels Anblick.

Leicester.

Nicht ihrer Schwelle brauchst du dich zu nahn.
Hör' meinen Rath. Der Zufall hat es eben
Nach Wunsch gefügt. Heut' ist das große Jagen,
An Fotheringhay führt der Weg vorbei,
Dort kann die Stuart sich im Park ergehn,
Du kommst ganz wie von ohngefähr dahin,
Es darf nichts als vorher bedacht erscheinen,
Und wenn es dir zuwider, redest du
Sie gar nicht an —

Elisabeth.

Begeh' ich eine Thorheit,
So ist es eure, Lester, nicht die meine.
Ich will euch heute keinen Wunsch versagen,
Weil ich von meinen Unterthanen allen
Euch heut' am wehesten gethan.

(Ihn zärtlich ansehend.)

Sei's eine Grille nur von euch. Dadurch
Gibt Neigung sich ja kund, daß sie bewilligt
Aus freier Gunst, was sie auch nicht gebilligt.

(Leicester stürzt zu ihren Füßen, der Vorhang fällt.)

Dritter Aufzug.

Gegend in einem Park, vorn mit Bäumen besetzt, hinten eine weite Aussicht.

Erster Auftritt.

Maria tritt in schnellem Lauf hinter Bäumen hervor. **Hanna Kennedy** folgt langsam.

Kennedy.

Ihr eilet ja, als wenn ihr Flügel hättet,
So kann ich euch nicht folgen, wartet doch!

Maria.

Laß mich der neuen Freiheit genießen,
Laß mich ein Kind sein, sei es mit,
Und auf dem grünen Teppich der Wiesen
Prüfen den leichten, geflügelten Schritt.
Bin ich dem finstern Gefängniß entstiegen?
Hält sie mich nicht mehr, die traurige Gruft?
Laß mich in vollen, in durstigen Zügen
Trinken die freie, die himmlische Luft.

Kennedy.

O meine theure Lady! Euer Kerker
Ist nur um ein klein Weniges erweitert.
Ihr seht nur nicht die Mauer, die uns einschließt,
Weil sie der Bäume dicht Gesträuch versteckt.

Maria.

O Dank, Dank diesen freundlich grünen Bäumen,
Die meines Kerkers Mauern mir verstecken!
Ich will mich frei und glücklich träumen,
Warum aus meinem süßen Wahn mich wecken?
Umfängt mich nicht der weite Himmelsschooß?
Die Blicke, frei und fesselos,
Ergehen sich in ungemess'nen Räumen.
Dort, wo die grauen Nebelberge ragen,
Fängt meines Reiches Grenze an,
Und diese Wolken, die nach Mittag jagen,
Sie suchen Frankreichs fernen Ocean.

Eilende Wolken, Segler der Lüfte!
Wer mit euch wanderte, mit euch schiffte!
Grüßet mir freundlich mein Jugendland!
Ich bin gefangen, ich bin in Banden,
Ach, ich hab' keinen andern Gesandten!
Frei in Lüften ist eure Bahn,
Ihr seid nicht dieser Königin unterthan.

Kennedy.

Ach, theure Lady! Ihr seid außer euch,
Die langentbehrte Freiheit macht euch schwärmen.

Maria.

Dort legt ein Fischer den Nachen an.
Dieses elende Werkzeug könnte mich retten,
Brächte mich schnell zu befreundeten Städten.
Spärlich nährt es den dürftigen Mann.
Beladen wollt' ich ihn reich mit Schätzen,
Einen Zug sollt' er thun, wie er keinen gethan,
Das Glück sollt' er finden in seinen Netzen,
Nähm' er mich ein in den rettenden Kahn.

Kennedy.

Verlorne Wünsche! Seht ihr nicht, daß uns
Von ferne dort die Spähertritte folgen?
Ein finster grausames Verbot scheucht jedes
Mitleidige Geschöpf aus unserm Wege.

Maria.

Nein, gute Hanna. Glaub' mir, nicht umsonst
Ist meines Kerkers Thor geöffnet worden.
Die kleine Gunst ist mir des größern Glücks
Verkünderin. Ich irre nicht. Es ist
Der Liebe thät'ge Hand, der ich sie danke.
Lord Lesters mächt'gen Arm erkenn' ich drin.
Allmählig will man mein Gefängniß weiten,
Durch Kleineres zum Größern mich gewöhnen,
Bis ich das Antlitz dessen endlich schaue,
Der mir die Bande löst auf immerdar.

Kennedy.

Ach, ich kann diesen Widerspruch nicht reimen!
Noch gestern kündigt man den Tod euch an,
Und heute wird euch plötzlich solche Freiheit.
Auch denen, hört' ich sagen, wird die Kette
Gelöst, auf die die ew'ge Freiheit wartet.

Maria.

Hörst du das Hifthorn? Hörst du's klingen,
Mächtigen Rufes durch Feld und Hain?
Ach, auf das muthige Roß mich zu schwingen,
An den fröhlichen Zug mich zu reihn!
Noch mehr! O, die bekannte Stimme,
Schmerzlich süßer Erinnerung voll.
Oft vernahm sie mein Ohr mit Freuden
Auf des Hochlands bergigten Heiden,
Wenn die tobende Jagd erscholl.

Zweiter Auftritt.

Paulet. Die Vorigen.

Paulet.

Nun! Hab' ich's endlich recht gemacht, Mylady?
Verdien' ich einmal euern Dank?

Maria.

Wie, Ritter?
Seid ihr's, der diese Gunst mir ausgewirkt?
Ihr seid's?

Paulet.

Warum soll ich's nicht sein? Ich war
Am Hof, ich überbrachte euer Schreiben —

Maria.

Ihr übergabt es? Wirklich, thatet ihr's?
Und diese Freiheit, die ich jetzt genieße,
Ist eine Frucht des Briefs —

Paulet (mit Bedeutung).

Und nicht die einz'ge!
Macht euch auf eine größre noch gefaßt.

Maria.

Auf eine größre, Sir? Was meint ihr damit?

Paulet.

Ihr hörtet doch die Hörner —

Maria (zurückfahrend, mit Ahnung).

Ihr erschreckt mich!

Paulet.

Die Königin jagt in dieser Gegend.

Maria.

Was?

Paulet.

In wenig Augenblicken steht sie vor euch.

Kennedy

(auf Maria zueilend, welche zittert und hinzusinken droht).

Wie wird euch, theure Lady! Ihr verblaßt.

Paulet.

Nun! Ist's nun nicht recht? War's nicht eure Bitte?
Sie wird euch früher gewährt, als ihr gedacht.
Ihr wart sonst immer so geschwinder Zunge,
Jetzt bringet eure Worte an, jetzt ist
Der Augenblick, zu reden!

Maria.

O, warum hat man mich nicht vorbereitet!
Jetzt bin ich nicht darauf gefaßt, jetzt nicht.
Was ich mir als die höchste Gunst erbeten,
Dünkt mir jetzt schrecklich, fürchterlich — Komm, Hanna,
Führ' mich ins Haus, daß ich mich fasse, mich
Erhole —

Paulet.

Bleibt. Ihr müßt sie hier erwarten.
Wohl, wohl mag's euch beängstigen, ich glaub's,
Vor eurem Richter zu erscheinen.

Dritter Auftritt.

Graf Shrewsbury zu den Vorigen.

Maria.

Es ist nicht darum! Gott, mir ist ganz anders
Zu Muth — Ach, edler Shrewsbury! Ihr kommt,
Vom Himmel mir ein Engel zugesendet!
— Ich kann sie nicht sehn! Rettet, rettet mich
Vor dem verhaßten Anblick —

Shrewsbury.

Kommt zu euch, Königin! Faßt euren Muth
Zusammen. Das ist die entscheidungsvolle Stunde.

Maria.

Ich habe drauf geharret — Jahre lang
Mich drauf bereitet, alles hab' ich mir
Gesagt und ins Gedächtniß eingeschrieben,
Wie ich sie rühren wollte und bewegen!
Vergessen plötzlich, ausgelöscht ist alles,
Nichts lebt in mir in diesem Augenblick,
Als meiner Leiden brennendes Gefühl.
In blut'gen Haß gewendet wider sie
Ist mir das Herz, es fliehen alle guten
Gedanken, und, die Schlangenhaare schüttelnd,
Umstehen mich die finstern Höllengeister.

Shrewsbury.

Gebietet eurem wild empörten Blut,
Bezwingt des Herzens Bitterkeit! Es bringt
Nicht gute Frucht, wenn Haß dem Haß begegnet.
Wie sehr auch euer Innres widerstrebe,
Gehorcht der Zeit und dem Gesetz der Stunde!
Sie ist die Mächtige — demüthigt euch!

Maria.

Vor ihr! Ich kann es nimmermehr.

Shrewsbury.

Thut's dennoch!
Sprecht ehrerbietig, mit Gelassenheit!
Ruft ihre Großmuth an, trotzt nicht, jetzt nicht
Auf euer Recht, jetzo ist nicht die Stunde.

Maria.

Ach, mein Verderben hab' ich mir erfleht,
Und mir zum Fluche wird mein Flehn erhört!
Nie hätten wir uns sehen sollen, niemals!
Daraus kann nimmer, nimmer Gutes kommen!
Eh' mögen Feu'r und Wasser sich in Liebe
Begegnen, und das Lamm den Tiger küssen —
Ich *bin* zu schwer verletzt — sie *hat* zu schwer
Beleidigt — Nie ist zwischen uns Versöhnung!

Shrewsbury.

Seht sie nur erst von Angesicht!
Ich sah es ja, wie sie von eurem Brief
Erschüttert war, ihr Auge schwamm in Thränen.
Nein, sie ist nicht gefühllos, hegt ihr selbst
Nur besseres Vertrauen — Darum eben
Bin ich vorausgeeilt, damit ich euch
In Fassung setzen und ermahnen möchte.

Maria (seine Hand ergreifend).

Ach, Talbot, ihr wart stets mein Freund — Daß ich
In eurer milden Haft geblieben wäre!
Es ward mir hart begegnet, Shrewsbury!

Shrewsbury.

Vergeßt jetzt alles. Darauf denkt allein,
Wie ihr sie unterwürfig wollt empfangen.

Maria.

Ist Burleigh auch mit ihr, mein böser Engel?

Shrewsbury.

Niemand begleitet sie, als Graf von Lester.

Maria.

Lord Lester?

Shrewsbury.

Fürchtet nichts von ihm. Nicht *er*
Will euren Untergang — Sein Werk ist es,
Daß euch die Königin die Zusammenkunft
Bewilligt.

Maria.

Ach, ich wußt' es wohl!

Shrewsbury.

Was sagt ihr?

Paulet.

Die Königin kommt.

(Alles weicht auf die Seite; nur Maria bleibt, auf die Kennedy gelehnt.)

Vierter Auftritt.

Die Vorigen. Elisabeth. Graf Leicester. Gefolge.

Elisabeth (zu Leicester).

Wie heißt der Landsitz?

Leicester.

Fotheringhayschloß.

Elisabeth (zu Shrewsbury).

Schickt unser Jagdgefolg voraus nach London.
Das Volk drängt allzuheftig in den Straßen,
Wir suchen Schutz in diesem stillen Park.

(Talbot entfernt das Gefolge. Sie fixiert mit den Augen die Maria, indem sie zu Paulet weiter spricht.)

Mein gutes Volk liebt mich zu sehr. Unmäßig,
Abgöttisch sind die Zeichen seiner Freude,
So ehrt man einen Gott, nicht einen Menschen.

Maria

(welche diese Zeit über halb ohnmächtig auf die Amme gelehnt war, erhebt sich jetzt, und ihr Auge begegnet dem gespannten Blick der Elisabeth. Sie schaudert zusammen und wirft sich wieder an der Amme Brust).

O Gott, aus diesen Zügen spricht kein Herz!

Elisabeth.

Wer ist die Lady?

(Ein allgemeines Schweigen.)

Leicester.

— Du bist zu Fotheringhay, Königin.

Elisabeth

(stellt sich überrascht und erstaunt, einen finstern Blick auf Leicestern richtend).

Wer hat mir das gethan? Lord Lester!

Leicester.

Es ist geschehen, Königin — und nun
Der Himmel deinen Schritt hieher gelenkt,
So laß die Großmuth und das Mitleid siegen.

Shrewsbury.

Laß dich erbitten, königliche Frau,
Dein Aug' auf die Unglückliche zu richten,
Die hier vergeht vor deinem Anblick.

(Maria rafft sich zusammen und will auf die Elisabeth zugehen, steht aber auf halbem Wege schaudernd still; ihre Geberden drücken den heftigsten Kampf aus.)

Elisabeth.

Wie, Mylords?
Wer war es denn, der eine Tiefgebeugte
Mir angekündigt? Eine Stolze find' ich,
Vom Unglück keineswegs geschmeidigt.

Maria.

Sei's!
Ich will mich auch noch diesem unterwerfen.
Fahr' hin, ohnmächt'ger Stolz der edeln Seele!
Ich will vergessen, wer ich bin, und was
Ich litt; ich will vor ihr mich niederwerfen,
Die mich in diese Schmach heruntersties.

(Sie wendet sich gegen die Königin.)

Der Himmel hat für euch entschieden, Schwester!
Gekrönt vom Sieg ist euer glücklich Haupt,
Die Gottheit bet' ich an, die euch erhöhte!

(Sie fällt vor ihr nieder.)

Doch seid auch ihr nun edelmüthig, Schwester!
Laßt mich nicht schmachvoll liegen; Eure Hand
Streckt aus, reicht mir die königliche Rechte,
Mich zu erheben von dem tiefen Fall!

Elisabeth (zurücktretend).

Ihr seid an eurem Platz, Lady Maria!
Und dankend preis' ich meines Gottes Gnade,
Der nicht gewollt, daß ich zu euren Füßen
So liegen sollte, wie ihr jetzt zu meinen.

Maria (mit steigendem Affekt).

Denkt an den Wechsel alles Menschlichen!
Es leben Götter, die den Hochmuth rächen!
Verehret, fürchtet sie, die schrecklichen,
Die mich zu euren Füßen niederstürzen —
Um dieser fremden Zeugen willen ehrt
In mir euch selbst! entweihet, schändet nicht
Das Blut der Tudor, das in meinen Adern,
Wie in den euren, fließt — O Gott im Himmel!
Steht nicht da, schroff und unzugänglich, wie
Die Felsenklippe, die der Strandende,
Vergeblich ringend, zu erfassen strebt.
Mein alles hängt, mein Leben, mein Geschick
An meiner Worte, meiner Thränen Kraft;
Löst mir das Herz, daß ich das eure rühre!
Wenn ihr mich anschaut mit dem Eisesblick,
Schließt sich das Herz mir schaudernd zu, der Strom
Der Thränen stockt, und kaltes Grausen fesselt
Die Flehensworte mir im Busen an.

Elisabeth (kalt und streng).

Was habt ihr mir zu sagen, Lady Stuart?
Ihr habt mich sprechen wollen. Ich vergesse
Die Königin, die schwer beleidigte,
Die fromme Pflicht der Schwester zu erfüllen,
Und meines Anblicks Trost gewähr' ich euch.
Dem Trieb der Großmuth folg' ich, setze mich
Gerechtem Tadel aus, daß ich so weit
Heruntersteige — denn ihr wißt,
Daß ihr mich habt ermorden lassen wollen.

Maria.

Womit soll ich den Anfang machen, wie
Die Worte klüglich stellen, daß sie euch
Das Herz ergreifen, aber nicht verletzen!
O Gott, gib meiner Rede Kraft und nimm
Ihr jeden Stachel, der verwunden könnte!
Kann ich doch für mich selbst nicht sprechen, ohne euch
Schwer zu verklagen, und das will ich nicht.
— Ihr habt an mir gehandelt, wie nicht recht ist,
Denn ich bin eine Königin, wie ihr,
Und ihr habt als Gefangne mich gehalten.
Ich kam zu euch als eine Bittende,
Und ihr, des Gastrechts heilige Gesetze,
Der Völker heilig Recht in mir verhöhnend,
Schloßt mich in Kerkermauern ein; die Freunde,
Die Diener werden grausam mir entrissen,
Unwürd'gem Mangel werd' ich preisgegeben,
Man stellt mich vor ein schimpfliches Gericht —
Nichts mehr davon! Ein ewiges Vergessen
Bedecke, was ich Grausames erlitt.
— Seht! Ich will alles eine Schickung nennen,
Ihr seid nicht schuldig, ich bin auch nicht schuldig;
Ein böser Geist stieg aus dem Abgrund auf,
Den Haß in unsern Herzen zu entzünden,
Der unsre zarte Jugend schon entzweit.
Er wuchs mit uns, und böse Menschen fachten
Der unglückseel'gen Flamme Athem zu,
Wahnsinn'ge Eiferer bewaffneten
Mit Schwert und Dolch die unberufne Hand —
Das ist das Fluchgeschick der Könige,
Daß sie, entzweit, die Welt in Haß zerreißen
Und jeder Zwietracht Furien entfesseln.
— Jetzt ist kein fremder Mund mehr zwischen uns,

(Nähert sich ihr zutraulich und mit schmeichelndem Ton.)

Wir stehn einander selbst nun gegenüber.
Jetzt, Schwester, redet! Nennt mir meine Schuld,
Ich will euch völliges Genügen leisten.
Ach, daß ihr damals mir Gehör geschenkt,
Als ich so dringend euer Auge suchte!
Es wäre nie so weit gekommen, nicht
An diesem traur'gen Ort geschähe jetzt
Die unglückselig traurige Begegnung.

Elisabeth.

Mein guter Stern bewahrte mich davor,
Die Natter an den Busen mir zu legen.
— Nicht die Geschicke, euer schwarzes Herz
Klagt an, die wilde Ehrsucht eures Hauses.
Nichts Feindliches war zwischen uns geschehn,
Da kündigte mir euer Ohm, der stolze,
Herrschwüth'ge Priester, der die freche Hand
Nach allen Kronen streckt, die Fehde an,
Bethörte euch, mein Wappen anzunehmen,
Euch meine Königstitel zuzueignen,
Auf Tod und Leben in den Kampf mit mir
Zu gehn — Wen rief er gegen mich nicht auf?
Der Priester Zungen und der Völker Schwert,
Des frommen Wahnsinns fürchterliche Waffen,
Hier selbst, im Friedenssitze meines Reichs,
Blies er mir der Empörung Flammen an —
Doch Gott ist mit mir, und der stolze Priester
Behält das Feld nicht — Meinem Haupte war
Der Streich gedrohet, und das eure fällt!

Maria.

Ich steh' in Gottes Hand. Ihr werdet euch
So blutig eurer Macht nicht überheben —

Elisabeth.

Wer soll mich hindern? Euer Oheim gab
Das Beispiel allen Königen der Welt,
Wie man mit seinen Feinden Frieden macht.
Die Sankt Barthelemi sei meine Schule!
Was ist mir Blutsverwandtschaft, Völkerrecht?
Die Kirche trennet aller Pflichten Band,
Den Treubruch heiligt sie, den Königsmord,
Ich übe nur, was eure Priester lehren.
Sagt, welches Pfand gewährte mir für euch,
Wenn ich großmüthig eure Bande löste?
Mit welchem Schloß verwahr' ich eure Treue,
Das nicht Sankt Peters Schlüssel öffnen kann?
Gewalt nur ist die einz'ge Sicherheit,
Kein Bündniß ist mit dem Gezücht der Schlangen.

Maria.

O, das ist euer traurig finstrer Argwohn!
Ihr habt mich stets als eine Feindin nur
Und Fremdlingin betrachtet. Hättet ihr
Zu eurer Erbin mich erklärt, wie mir
Gebührt, so hätten Dankbarkeit und Liebe
Euch eine treue Freundin und Verwandte
In mir erhalten.

Elisabeth.

Draußen, Lady Stuart,
Ist eure Freundschaft, euer Haus das Papstthum,
Der Mönch ist euer Bruder — Euch, zur Erbin
Erklären! Der verrätherische Fallstrick!
Daß ihr bei meinem Leben noch mein Volk
Verführtet, eine listige Armida,
Die edle Jugend meines Königreichs
In eurem Buhlernetze schlau verstricktet —
Daß alles sich der neu aufgehnden Sonne
Zuwendete, und ich —

Maria.

Regiert in Frieden,
Jedwedem Anspruch auf dies Reich entsag' ich.
Ach, meines Geistes Schwingen sind gelähmt,
Nicht Größe lockt mich mehr — Ihr habt's erreicht,
Ich bin nur noch der Schatten der Maria.
Gebrochen ist in langer Kerkerschmach
Der edle Muth — Ihr habt das Aeußerste an mir
Gethan, habt mich zerstört in meiner Blüthe!
— Jetzt macht ein Ende, Schwester! Sprecht es aus,
Das Wort, um dessentwillen ihr gekommen,
Denn nimmer will ich glauben, daß ihr kamt,
Um euer Opfer grausam zu verhöhnen.
Sprecht dieses Wort aus! Sagt mir: „Ihr seid frei,
„Maria! Meine Macht habt ihr gefühlt,
„Jetzt lernet meinen Edelmuth verehren."
Sagt's, und ich will mein Leben, meine Freiheit
Als ein Geschenk aus eurer Hand empfangen.
— Ein Wort macht alles ungeschehn. Ich warte
Darauf. O! laßt mich's nicht zu lang erharren!
Weh' euch, wenn ihr mit diesem Wort nicht endet!
Denn wenn ihr jetzt nicht segenbringend, herrlich,
Wie eine Gottheit, von mir scheidet — Schwester!
Nicht um dies ganze reiche Eiland, nicht
Um alle Länder, die das Meer umfaßt,
Möcht' ich vor euch so stehn, wie ihr vor mir!

Elisabeth.

Bekennt ihr endlich euch für überwunden?
Ist's aus mit euren Ränken? Ist kein Mörder
Mehr unterweges? Will kein Abenteurer
Für euch die traur'ge Ritterschaft mehr wagen?
— Ja, es ist aus, Lady Maria. Ihr verführt
Mir keinen mehr. Die Welt hat andre Sorgen.
Es lüstet keinen, euer — vierter Mann
Zu werden, denn ihr tödtet eure Freier,
Wie eure Männer!

Maria (auffahrend).

Schwester, Schwester!
O Gott! Gott! Gib mir Mäßigung!

Elisabeth
(sieht sie lange mit einem Blick stolzer Verachtung an).

Das also sind die Reizungen, Lord Lester,
Die ungestraft kein Mann erblickt, daneben
Kein andres Weib sich wagen darf zu stellen!
Fürwahr! Der Ruhm war wohlfeil zu erlangen,
Es kostet nichts, die allgemeine Schönheit
Zu sein, als die gemeine sein für alle!

Maria.

Das ist zu viel!

Elisabeth (höhnisch lachend).

Jetzt zeigt ihr euer wahres
Gesicht, bis jetzt war's nur die Larve.

Maria
(von Zorn glühend, doch mit einer edeln Würde).

Ich habe menschlich, jugendlich gefehlt,
Die Macht verführte mich, ich hab' es nicht
Verheimlicht und verborgen, falschen Schein
Hab' ich verschmäht mit königlichem Freimuth.
Das Aergste weiß die Welt von mir, und ich
Kann sagen, ich bin besser, als mein Ruf.
Weh' euch, wenn sie von euren Thaten einst
Den Ehrenmantel zieht, womit ihr gleißend
Die wilde Gluth verstohlner Lüste deckt.
Nicht Ehrbarkeit habt ihr von eurer Mutter
Geerbt; man weiß, um welcher Tugend willen
Anna von Boulen das Schaffot bestiegen.

Shrewsbury
(tritt zwischen beide Königinnen).

O Gott des Himmels! Muß es dahin kommen!
Ist das die Mäßigung, die Unterwerfung,
Lady Maria?

Maria.

Mäßigung! Ich habe
Ertragen, was ein Mensch ertragen kann.
Fahr' hin, lammherzige Gelassenheit!
Zum Himmel fliehe, leidende Geduld!
Spreng' endlich deine Bande, tritt hervor
Aus deiner Höhle, langverhaltner Groll!
Und du, der dem gereizten Basilisk
Den Mordblick gab, leg' auf die Zunge mir
Den gift'gen Pfeil —

Shrewsbury.

O, sie ist außer sich!
Verzeih' der Rasenden, der schwer Gereizten!
(Elisabeth, vor Zorn sprachlos, schießt wüthende Blicke auf Marien.)

Leicester
(in der heftigsten Unruhe, sucht die Elisabeth hinweg zu führen).

Höre
Die Wüthende nicht an! Hinweg, hinweg
Von diesem unglückselgen Ort!

Maria.

Der Thron von England ist durch einen Bastard
Entweiht, der Britten edelherzig Volk
Durch eine list'ge Gauklerin betrogen.
— Regierte Recht, so läget ihr vor mir
Im Staube jetzt, denn ich bin euer König.
(Elisabeth geht schnell ab, die Lords folgen ihr in der höchsten Bestürzung.)

Fünfter Auftritt.

Maria. Kennedy.

Kennedy.

O, was habt ihr gethan! Sie geht in Wuth!
Jetzt ist es aus, und alle Hoffnung schwindet.

Maria (noch ganz außer sich).

Sie geht in Wuth! Sie trägt den Tod im Herzen!
(Der Kennedy um den Hals fallend.)
O, wie mir wohl ist, Hanna! Endlich, endlich,
Nach Jahren der Erniedrigung, der Leiden,
Ein Augenblick der Rache, des Triumphs!
Wie Bergeslasten fällt's von meinem Herzen,
Das Messer stieß ich in der Feindin Brust.

Kennedy.

Unglückliche! Der Wahnsinn reißt euch hin,
Ihr habt die Unversöhnliche verwundet.
Sie führt den Blitz, sie ist die Königin,
Vor ihrem Buhlen habt ihr sie verhöhnt!

Maria.

Vor Lesters Augen hab' ich sie erniedrigt!
Er sah es, er bezeugte meinen Sieg,
Wie ich sie niederschlug von ihrer Höhe,
Er stand dabei, mich stärkte seine Nähe!

Sechster Auftritt.

Mortimer zu den Vorigen.

Kennedy.

O Sir! Welch ein Erfolg —

Mortimer.

Ich hörte alles.
(Gibt der Amme ein Zeichen, sich auf ihren Posten zu begeben, und tritt näher. Sein ganzes Wesen drückt eine heftige, leidenschaftliche Stimmung aus.)
Du hast gesiegt! Du tratst sie in den Staub!
Du warst die Königin, sie der Verbrecher.
Ich bin entzückt von deinem Muth, ich bete
Dich an, wie eine Göttin groß und herrlich
Erscheinst du mir in diesem Augenblick.

Maria.

Ihr spracht mit Lestern, überbrachtet ihm
Mein Schreiben, mein Geschenk — O redet, Sir!

Mortimer
(mit glühenden Blicken sie betrachtend).
Wie dich der edle königliche Zorn
Umglänzte, deine Reize mir verklärte!
Du bist das schönste Weib auf dieser Erde!

Maria.
Ich bitt' euch, Sir! Stillt meine Ungeduld.
Was spricht Mylord? O sagt, was darf ich hoffen?

Mortimer.
Wer? Er? Das ist ein Feiger, Elender!
Hofft nichts von ihm, verachtet ihn, vergeßt ihn!

Maria.
Was sagt ihr?

Mortimer.
Er euch retten und besitzen!
Er euch! Er soll es wagen! Er! Mit mir
Muß er auf Tod und Leben darum kämpfen!

Maria.
Ihr habt ihm meinen Brief nicht übergeben?
— O, dann ist's aus!

Mortimer.
Der Feige liebt das Leben.
Wer dich will retten und die Seine nennen,
Der muß den Tod beherzt umarmen können.

Maria.
Er will nichts für mich thun?

Mortimer.
Nichts mehr von ihm!
Was kann er thun, und was bedarf man sein?
Ich will dich retten, ich allein!

Maria.
Ach, was vermögt ihr!

Mortimer.
Täuschet euch nicht mehr,
Als ob es noch wie gestern mit euch stünde,
So wie die Königin jetzt von euch ging,
Wie dies Gespräch sich wendete, ist alles
Verloren, jeder Gnadenweg gesperrt.
Der That bedarfs jetzt, Kühnheit muß entscheiden,
Für alles werde alles frisch gewagt,
Frei müßt ihr sein, noch eh der Morgen tagt.

Maria.
Was sprecht ihr? Diese Nacht! Wie ist das möglich?

Mortimer.
Hört, was beschlossen ist. Versammelt hab' ich
In heimlicher Kapelle die Gefährten;
Ein Priester hörte unsre Beichte an,
Ablaß ist uns ertheilt für alle Schulden,
Die wir begingen, Ablaß im voraus
Für alle, die wir noch begehen werden.
Das letzte Sacrament empfingen wir,
Und fertig sind wir zu der letzten Reise.

Maria.
O, welche fürchterliche Vorbereitung!

Mortimer.
Dies Schloß ersteigen wir in dieser Nacht,
Der Schlüssel bin ich mächtig. Wir ermorden
Die Hüter, reißen dich aus deiner Kammer
Gewaltsam, sterben muß von unsrer Hand,
Daß niemand überbleibe, der den Raub
Verrathen könne, jede lebende Seele.

Maria.
Und Drury, Paulet, meine Kerkermeister?
O, eher werden sie ihr letztes Blut —

Mortimer.
Von meinem Dolche fallen sie zuerst!

Maria.
Was? Euer Oheim, euer zweiter Vater?

Mortimer.
Von meinen Händen stirbt er. Ich ermord' ihn.

Maria.
O blut'ger Frevel!

Mortimer.
Alle Frevel sind
Vergeben im Voraus. Ich kann das Aergste
Begehen, und ich will's.

Maria.
O schrecklich, schrecklich!

Mortimer.
Und müßt' ich auch die Königin durchbohren,
Ich hab' es auf die Hostie geschworen.

Maria.
Nein, Mortimer! Eh so viel Blut um mich —

Mortimer.
Was ist mir alles Leben gegen dich
Und meine Liebe! Mag der Welten Band
Sich lösen, eine zweite Wasserfluth
Herwogend alles Athmende verschlingen!
— Ich achte nichts mehr! Eh' ich dir entsage,
Eh nahe sich das Ende aller Tage.

Maria (zurücktretend).
Gott! welche Sprache, Sir, und — welche Blicke!
— Sie schrecken, sie verscheuchen mich.

Mortimer
(mit irren Blicken und im Ausdruck des stillen Wahnsinns).
Das Leben ist
Nur ein Moment, der Tod ist auch nur einer!
— Man schleife mich nach Tyburn, Glied für Glied
Zerreiße man mit glühnder Eisenzange,
(Indem er heftig auf sie zugeht, mit ausgebreiteten Armen.)
Wenn ich dich, Heißgeliebte, umfange —

Maria (zurücktretend).
Unsinniger, zurück! —

Mortimer.

An dieser Brust,
Auf diesem liebeathmenden Munde —

Maria.

Um Gotteswillen, Sir! Laßt mich hinein gehn!

Mortimer.

Der ist ein Rasender, der nicht das Glück
Festhält in unauflöslicher Umarmung,
Wenn es ein Gott in seine Hand gegeben.
Ich will dich retten, kost' es tausend Leben,
Ich rette dich, ich will es, doch, so wahr
Gott lebt! ich schwör's, ich will dich auch besitzen.

Maria.

O, will kein Gott, kein Engel mich beschützen!
Furchtbares Schicksal! Grimmig schleuderst du
Von einem Schreckniß mich dem andern zu.
Bin ich geboren, nur die Wuth zu wecken?
Verschwört sich Haß und Liebe, mich zu schrecken?

Mortimer.

Ja, glühend, wie sie hassen, lieb' ich dich!
Sie wollen dich enthaupten, diesen Hals,
Den blendend weißen, mit dem Beil durchschneiden.
O, weihe du dem Lebensgott der Freuden,
Was du dem Hasse blutig opfern mußt!
Mit diesen Reizen, die nicht dein mehr sind,
Beselige den glücklichen Geliebten!
Die schöne Locke, dieses seidne Haar,
Verfallen schon den finstern Todesmächten,
Gebrauch's, den Sklaven ewig zu umflechten!

Maria.

O, welche Sprache muß ich hören! Sir!
Mein Unglück sollt' euch heilig sein, mein Leiden,
Wenn es mein königliches Haupt nicht ist.

Mortimer.

Die Krone ist von deinem Haupt gefallen,
Du hast nichts mehr von ird'scher Majestät,
Versuch' es, laß dein Herrscherwort erschallen,
Ob dir ein Freund, ein Retter aufersteht.
Nichts blieb dir, als die rührende Gestalt,
Der hohen Schönheit göttliche Gewalt,
Die läßt mich alles wagen und vermögen,
Die treibt dem Beil des Henkers mich entgegen —

Maria.

O, wer errettet mich von seiner Wuth!

Mortimer.

Verwegner Dienst belohnt sich auch verwegen!
Warum verspritzt der Tapfere sein Blut?
Ist Leben doch des Lebens höchstes Gut!
Ein Rasender, der es umsonst verschleudert!
Erst will ich ruhn an seiner wärmsten Brust —

(Er preßt sie heftig an sich.)

Maria.

O, muß ich Hilfe rufen gegen den Mann,
Der mein Erretter —

Mortimer.

Du bist nicht gefühllos;
Nicht kalter Strenge klagt die Welt dich an,
Dich kann die heiße Liebesbitte rühren,
Du hast den Sänger Rizzio beglückt,
Und jener Bothwell durfte dich entführen.

Maria.

Vermessener!

Mortimer.

Er war nur dein Tyrann!
Du zitterteſt vor ihm, da du ihn liebteſt!
Wenn nur der Schrecken dich gewinnen kann,
Beim Gott der Hölle! —

Maria.

Laßt mich! Raset ihr?

Mortimer.

Erzittern sollst du auch vor mir!

Kennedy (hereinstürzend).

Man naht. Man kommt. Bewaffnet Volk erfüllt
Den ganzen Garten.

Mortimer

(auffahrend und zum Degen greifend).

Ich beschütze dich!

Maria.

O Hanna, rette mich aus seinen Händen!
Wo find' ich Aermste einen Zufluchtsort?
Zu welchem Heiligen soll ich mich wenden?
Hier ist Gewalt und drinnen ist der Mord.

(Sie flieht dem Hause zu, Kennedy folgt.)

Siebenter Auftritt.

Mortimer. Paulet und Drury, welche außer sich hereinstürzen. Gefolge eilt über die Scene.

Paulet.

Verschließt die Pforten. Zieht die Brücken auf!

Mortimer.

Oheim, was ist's?

Paulet.

Wo ist die Mörderin?
Hinab mit ihr ins finsterste Gefängniß!

Mortimer.

Was gibt's? Was ist geschehn?

Paulet.

Die Königin!
Verfluchte Hände! Teuflisches Erkühnen?

Mortimer.

Die Königin! Welche Königin?

Paulet.

Von England!
Sie ermordet auf der Londner Straßen!

(Eilt ins Haus.)

Achter Auftritt.

Mortimer, gleich darauf Okelly.

Mortimer.

Bin ich im Wahnwitz? Kam nicht eben jemand
Vorbei und rief: Die Königin sei ermordet?
Nein, nein, mir träumte nur. Ein Fieberwahn
Bringt mir als wahr und wirklich vor den Sinn,
Was die Gedanken gräßlich mir erfüllt.
Wer kommt? Es ist Okell'. So schreckenvoll!

Okelly (hereinstürzend).

Flieht, Mortimer! Flieht! Alles ist verloren.

Mortimer.

Was ist verloren?

Okelly.

Fragt nicht lange. Denkt
Auf schnelle Flucht!

Mortimer.

Was gibt's denn?

Okelly.

Sauvage führte
Den Streich, der Rasende.

Mortimer.

So ist es wahr?

Okelly.

Wahr, wahr! O, rettet euch!

Mortimer.

Sie ist ermordet,
Und auf den Thron von England steigt Maria!

Okelly.

Ermordet! Wer sagt das?

Mortimer.

Ihr selbst!

Okelly.

Sie lebt!
Und ich und ihr, wir alle sind des Todes.

Mortimer.

Sie lebt?

Okelly.

Der Stoß ging fehl, der Mantel fing ihn auf,
Und Shrewsbury entwaffnete den Mörder.

Mortimer.

Sie lebt?

Okelly.

Lebt, um uns alle zu verderben!
Kommt, man umzingelt schon den Park.

Mortimer.

Wer hat
Das Rasende gethan?

Okelly.

Der Barnabit'
Aus Toulon war's, den ihr in der Kapelle
Tiefsinnig sitzen saht, als uns der Mönch
Das Anathem ausdeutete, worin
Der Papst die Königin mit dem Fluch belegt.
Das Nächste, Kürzeste wollt' er ergreifen,
Mit einem kecken Streich die Kirche Gottes
Befrein, die Martyrkrone sich erwerben;
Dem Priester nur vertraut' er seine That,
Und auf dem Londner Weg ward sie vollbracht.

Mortimer

(nach einem langen Stillschweigen).

O, dich verfolgt ein grimmig wüthend Schicksal,
Unglückliche! Jetzt — ja, jetzt mußt du sterben,
Dein Engel selbst bereitet deinen Fall.

Okelly.

Sagt! Wohin wendet ihr die Flucht? Ich gehe,
Mich in des Nordens Wäldern zu verbergen.

Mortimer.

Flieht hin, und Gott geleite eure Flucht!
Ich bleibe. Noch versuch' ich's, sie zu retten,
Wo nicht, auf ihrem Sarge mir zu betten.

(Gehen ab zu verschiedenen Seiten.)

Vierter Aufzug.

Vorzimmer.

Erster Auftritt.

Graf Aubespine, Kent und Leicester.

Aubespine.

Wie steht's um Ihro Majestät? Mylords,
Ihr seht mich noch ganz außer mir vor Schrecken.
Wie ging das zu? Wie konnte das in Mitte
Des allertreusten Volks geschehen?

Leicester.

Es geschah
Durch keinen aus dem Volke. Der es that,
War eures Königs Unterthan, ein Franke.

Aubespine.

Ein Rasender gewißlich!

Kent.

Ein Papist,
Graf Aubespine!

Zweiter Auftritt.

Vorige. Burleigh im Gespräch mit Davison.

Burleigh.

Sogleich muß der Befehl
Zur Hinrichtung verfaßt und mit dem Siegel
Versehen werden — Wenn er ausgefertigt,
Wird er der Königin zur Unterschrift
Gebracht. Geht! Keine Zeit ist zu verlieren.

Davison.

Es soll geschehn. (Geht ab.)

Aubespine (Burleigh entgegen).

Mylord, mein treues Herz
Theilt die gerechte Freude dieser Insel.
Lob sei dem Himmel, der den Mörderstreich
Gewehrt von diesem königlichen Haupt!

Burleigh.

Er sei gelobt, der unsrer Feinde Bosheit
Zu Schanden machte!

Aubespine.

Mög' ihn Gott verdammen,
Den Thäter dieser fluchenswerthen That!

Burleigh.

Den Thäter und den schändlichen Erfinder.

Aubespine (zu Kent).

Gefällt es Eurer Herrlichkeit, Lordmarschall,
Bei Ihro Majestät mich einzuführen,
Daß ich den Glückwunsch meines Herrn und Königs
Zu ihren Füßen schuldigst niederlege —

Burleigh.

Bemüht euch nicht, Graf Aubespine.

Aubespine (officios).

Ich weiß,
Lord Burleigh, was mir obliegt.

Burleigh.

Euch liegt ob,
Die Insel auf das schleunigste zu räumen.

Aubespine (tritt erstaunt zurück).

Was? Wie ist das?

Burleigh.

Der heilige Charakter
Beschützt euch heute noch und morgen nicht mehr.

Aubespine.

Und was ist mein Verbrechen?

Burleigh.

Wenn ich es
Genannt, so ist es nicht mehr zu vergeben.

Aubespine.

Ich hoffe, Lord, das Recht der Abgesandten —

Burleigh.

Schützt — Reichsverräther nicht.

Leicester und Kent.

Ha! Was ist das!

Aubespine.

Mylord,
Bedenkt ihr wohl —

Burleigh.

Ein Paß, von eurer Hand
Geschrieben, fand sich in des Mörders Tasche.

Kent.

Ist's möglich?

Aubespine.

Viele Pässe theil' ich aus,
Ich kann der Menschen Innres nicht erforschen.

Burleigh.

In eurem Hause beichtete der Mörder.

Aubespine.

Mein Haus ist offen.

Burleigh.

Jedem Feinde Englands.

Aubespine.

Ich fordre Untersuchung.

Burleigh.

Fürchtet sie!

Aubespine.

In meinem Haupt ist mein Monarch verletzt,
Zerreißen wird er das geschlossne Bündniß.

Burleigh.

Zerrissen schon hat es die Königin,
England wird sich mit Frankreich nicht vermählen.
Mylord von Kent! Ihr übernehmet es,
Den Grafen sicher an das Meer zu bringen.
Das aufgebrachte Volk hat sein Hotel
Gestürmt, wo sich ein ganzes Arsenal
Von Waffen fand; es droht, ihn zu zerreißen,
Wie er sich zeigt; verberget ihn, bis sich
Die Wuth gelegt — Ihr haftet für sein Leben!

Aubespine.

Ich gehe, ich verlasse dieses Land,
Wo man der Völker Recht mit Füßen tritt
Und mit Verträgen spielt — doch mein Monarch
Wird blut'ge Rechenschaft —

Burleigh.

Er hole sie!

(Kent und Aubespine gehen ab.)

Dritter Auftritt.

Leicester und Burleigh.

Leicester.

So löst ihr selbst das Bündniß wieder auf,
Das ihr geschäftig unberufen knüpftet.
Ihr habt um England wenig Dank verdient,
Mylord, die Mühe konntet ihr euch sparen.

Burleigh.

Mein Zweck war gut. Gott leitete es anders.
Wohl dem, der sich nichts Schlimmeres bewußt ist!

Leicester.

Man kennt Cecils geheimnißreiche Miene,
Wenn er die Jagd auf Staatsverbrechen macht.
— Jetzt, Lord, ist eine gute Zeit für euch.
Ein ungeheurer Frevel ist geschehn,
Und noch umhüllt Geheimniß seine Thäter.
Jetzt wird ein Inquisitionsgericht
Eröffnet. Wort und Blicke werden abgewogen,
Gedanken selber vor Gericht gestellt.
Da seid ihr der allwicht'ge Mann, der Atlas
Des Staats, ganz England liegt auf euren Schultern.

Burleigh.

In euch, Mylord, erkenn' ich meinen Meister;
Denn solchen Sieg, als eure Rednerkunst
Erfocht, hat meine nie davon getragen.

Leicester.

Was meint ihr damit, Lord?

Burleigh.

Ihr war't es doch, der hinter meinem Rücken
Die Königin nach Fotheringhayschloß
Zu locken wußte?

Leicester.

Hinter eurem Rücken!
Wann scheuten meine Thaten eure Stirn?

Burleigh.

Die Königin hättet ihr nach Fotheringhay
Geführt? Nicht doch! Ihr habt die Königin
Nicht hingeführt! — Die Königin war es,
Die so gefällig war, euch hinzuführen.

Leicester.

Was wollt ihr damit sagen, Lord?

Burleigh.

Die edle
Person, die ihr die Königin dort spielen ließt!
Der herrliche Triumph, den ihr der arglos
Vertrauenden bereitet! — Güt'ge Fürstin!
So schamlos frech verspottete man dich,
So schonungslos wardst du dahingegeben!
— Das also ist die Großmuth und die Milde,
Die euch im Staatsrath plötzlich angewandelt!
Darum ist diese Stuart ein so schwacher,
Verachtungswerther Feind, daß es der Müh
Nicht lohnt, mit ihrem Blut sich zu beflecken!
Ein feiner Plan! Fein zugespitzt! Nur Schade,
Zu fein geschärfet, daß die Spitze brach!

Leicester.

Nichtswürdiger! Gleich folgt mir! An dem Throne
Der Königin sollt ihr mir Rede stehn.

Burleigh.

Dort trefft ihr mich — Und sehet zu, Mylord,
Daß euch dort die Beredsamkeit nicht fehle!

(Geht ab.)

Vierter Auftritt.

Leicester allein, darauf Mortimer.

Leicester.

Ich bin entdeckt, ich bin durchschaut — Wie kam
Der Unglückselige auf meine Spuren!
Weh mir, wenn er Beweise hat! Erfährt
Die Königin, daß zwischen mir und der Maria
Verständnisse gewesen — Gott, wie schuldig
Steh' ich vor ihr! Wie hinterlistig treulos
Erscheint mein Rath, mein unglückseliges
Bemühn, nach Fotheringhay sie zu führen!
Grausam verspottet sieht sie sich von mir,
An die verhaßte Feindin sich verrathen!
O, nimmer, nimmer kann sie das verzeihn!
Vorherbedacht wird alles nun erscheinen,
Auch diese bittre Wendung des Gesprächs,
Der Gegnerin Triumph und Hohngelächter,
Ja, selbst die Mörderhand, die blutig, schrecklich,
Ein unerwartet ungeheures Schicksal,
Dazwischen kam, werd' ich bewaffnet haben!
Nicht Rettung seh' ich, nirgends! Ha! Wer kommt!

Mortimer

(kommt in der heftigsten Unruhe und blickt scheu umher).

Graf Lester! Seid ihr's? Sind wir ohne Zeugen?

Leicester.

Unglücklicher, hinweg! Was sucht ihr hier?

Mortimer.

Man ist auf unsrer Spur, auf eurer auch;
Nehmt euch in Acht!

Leicester.

Hinweg, hinweg!

Mortimer.

Man weiß,
Daß bei dem Grafen Aubespine geheime
Versammlung war —

Leicester.

Was kümmert's mich!

Mortimer.

Daß sich der Mörder
Dabei befunden —

Leicester.

Das ist eure Sache!
Verwegner! Was unterfangt ihr euch,
In euren blut'gen Frevel mich zu flechten?
Vertheidigt eure bösen Händel selbst!

Mortimer.

So hört mich doch nur an.

Leicester (in heftigem Zorn).

Geht in die Hölle!
Was hängt ihr euch, gleich einem bösen Geist,
An meine Fersen! Fort! Ich kenn' euch nicht,
Ich habe nichts gemein mit Meuchelmördern.

Mortimer.

Ihr wollt nicht hören. Euch zu warnen komm' ich,
Auch eure Schritte sind verrathen —

Leicester.

Ha!

Mortimer.

Der Großschatzmeister war zu Fotheringhay
Sogleich, nachdem die Unglücksthat geschehen war,
Der Königin Zimmer wurden streng durchsucht,
Da fand sich —

Leicester.

Was?

Mortimer.

Ein angefangner Brief
Der Königin an euch —

Leicester.

Die Unglückselige!

Mortimer.

Worin sie euch auffordert, Wort zu halten,
Euch das Versprechen ihrer Hand erneuert,
Des Bildnisses gedenkt —

Leicester.

Tod und Verdammniß!

Mortimer.

Lord Burleigh hat den Brief.

Leicester.

Ich bin verloren!

(Er geht während der folgenden Rede Mortimers verzweiflungsvoll auf und nieder.)

Mortimer.

Ergreift den Augenblick! Kommt ihm zuvor!
Errettet euch, errettet sie — Schwört euch
Heraus, ersinnt Entschuldigungen, wendet
Das Aergste ab! Ich selbst kann nichts mehr thun.
Zerstreut sind die Gefährten, auseinander
Gesprengt ist unser ganzer Bund. Ich eile
Nach Schottland, neue Freunde dort zu sammeln.
An euch ist's jetzt, versucht, was euer Ansehn,
Was eine kecke Stirn vermag!

Leicester (steht still, plötzlich besonnen).

Das will ich.

(Er geht nach der Thüre, öffnet sie und ruft.)

He da! Trabanten!

(Zu dem Officier, der mit Bewaffneten hereintritt.)

Diesen Staatsverräther
Nehmt in Verwahrung und bewacht ihn wohl!
Die schändlichste Verschwörung ist entdeckt,
Ich bringe selbst der Königin die Botschaft.

(Er geht ab.)

Mortimer

(steht anfangs starr vor Erstaunen, faßt sich aber bald und sieht Leicestern mit einem Blick der tiefsten Verachtung nach).

Ha, Schändlicher! — Doch ich verdiene das!
Wer hieß mich auch dem Elenden vertrauen?
Weg über meinen Nacken schreitet er,
Mein Fall muß ihm die Rettungsbrücke bauen.
— So rette dich! Verschlossen bleibt mein Mund,
Ich will dich nicht in mein Verderben flechten.
Auch nicht im Tode mag ich deinen Bund,
Das Leben ist das einz'ge Gut des Schlechten.

(Zu dem Officier der Wache, der hervortritt, um ihn gefangen zu nehmen.)

Was willst du, feiler Sklav der Tyrannei?
Ich spotte deiner, ich bin frei!

(Einen Dolch ziehend.)

Officier.

Er ist bewehrt — Entreißt ihm seinen Dolch!

(Sie dringen auf ihn ein, er erwehrt sich ihrer.)

Mortimer.

Und frei im letzten Augenblicke soll
Mein Herz sich öffnen, meine Zunge lösen?
Fluch und Verderben euch, die ihren Gott
Und ihre wahre Königin verrathen!
Die von der irdischen Maria sich
Treulos, wie von der himmlischen, gewendet,
Sich dieser Bastardkönigin verkauft —

Officier.

Hört ihr die Lästrung! Auf! Ergreifet ihn!

Mortimer.

Geliebte! Nicht erretten konnt' ich dich,
So will ich dir ein männlich Beispiel geben.
Maria, heil'ge, bitt' für mich
Und nimm mich zu dir in dein himmlisch Leben!

(Er durchsticht sich mit dem Dolch und fällt der Wache in die Arme.)

Zimmer der Königin.

Fünfter Auftritt.

Elisabeth, einen Brief in der Hand. **Burleigh.**

Elisabeth.

Mich hinzuführen! Solchen Spott mit mir
Zu treiben! Der Verräther! Im Triumph
Vor seiner Buhlerin mich aufzuführen!
O, so ward noch kein Weib betrogen, Burleigh!

Burleigh.

Ich kann es noch nicht fassen, wie es ihm,
Durch welche Macht, durch welche Zauberkünste
Gelang, die Klugheit meiner Königin
So sehr zu überraschen.

Elisabeth.

O, ich sterbe

Vor Scham! Wie mußt' er meiner Schwäche spotten!
Sie glaubt' ich zu erniedrigen und war,
Ich selber, ihres Spottes Ziel!

Burleigh.

Du siehst nun ein, wie treu ich dir gerathen!

Elisabeth.

O, ich bin schwer dafür gestraft, daß ich
Von eurem weisen Rathe mich entfernt!
Und sollt' ich ihm nicht glauben? In den Schwüren
Der treusten Liebe einen Fallstrick fürchten?
Wem darf ich trau'n, wenn er mich hinterging?
Er, den ich groß gemacht vor allen Großen,
Der mir der Nächste stets am Herzen war,
Dem ich verstattete, an diesem Hof
Sich wie der Herr, der König zu betragen!

Burleigh.

Und zu derselben Zeit verrieth er dich
An diese falsche Königin von Schottland!

Elisabeth.

O, sie bezahle mir's mit ihrem Blut!
— Sagt! Ist das Urtheil abgefaßt?

Burleigh.

Es liegt
Bereit, wie du befohlen.

Elisabeth.

Sterben soll sie.
Er soll sie fallen sehn und nach ihr fallen.
Verstoßen hab' ich ihn aus meinem Herzen,
Fort ist die Liebe, Rache füllt es ganz.
So hoch er stand, so tief und schmählich sei
Sein Sturz! Er sei ein Denkmal meiner Strenge,
Wie er ein Beispiel meiner Schwäche war.
Man führ' ihn nach dem Tower; ich werde Peers
Ernennen, die ihn richten. Hingegeben
Sei er der ganzen Strenge des Gesetzes.

Burleigh.

Er wird sich zu dir drängen, sich rechtfert'gen —

Elisabeth.

Wie kann er sich rechtfert'gen? Ueberführt
Ihn nicht der Brief? O, sein Verbrechen ist
Klar, wie der Tag!

Burleigh.

Doch du bist mild und gnädig,
Sein Anblick, seine mächt'ge Gegenwart —

Elisabeth.

Ich will ihn nicht sehn. Niemals, niemals wieder!
Habt ihr Befehl gegeben, daß man ihn
Zurück weist, wenn er kommt?

Burleigh.

So ist's befohlen!

Page (tritt ein).

Mylord von Lester!

Königin.

Der Abscheuliche!
Ich will ihn nicht sehn. Sagt ihm, daß ich ihn
Nicht sehen will.

Page.

Das wag' ich nicht dem Lord
Zu sagen, und er würde mir's nicht glauben.

Königin.

So hab' ich ihn erhöht, daß meine Diener
Vor seinem Ansehn mehr als meinem zittern!

Burleigh (zum Pagen).

Die Königin verbiet' ihm, sich zu nahn!

(Page geht zögernd ab.)

Königin (nach einer Pause).

Wenn's dennoch möglich wäre — Wenn er sich
Rechtfert'gen könnte! — Sagt mir, könnt' es nicht
Ein Fallstrick sein, den mir Maria legte,
Mich mit dem treusten Freunde zu entzwein?
O, sie ist eine abgefeimte Bübin!
Wenn sie den Brief nur schrieb, mir gift'gen Argwohn
Ins Herz zu streun, ihn, den sie haßt, ins Unglück
Zu stürzen —

Burleigh.

Aber, Königin, erwäge —

Sechster Auftritt.

Vorige. Leicester.

Leicester

(reißt die Thüre mit Gewalt auf und tritt mit gebieterischem Wesen herein).

Den Unverschämten will ich sehn, der mir
Das Zimmer meiner Königin verbietet.

Elisabeth.

Ha, der Verwegene!

Leicester.

Mich abzuweisen!
Wenn sie für einen Burleigh sichtbar ist,
So ist sie's auch für mich!

Burleigh.

Ihr seid sehr kühn, Mylord,
Hier wider die Erlaubniß einzustürmen.

Leicester.

Ihr seid sehr frech, Lord, hier das Wort zu nehmen.
Erlaubniß! Was! Es ist an diesem Hofe
Niemand, durch dessen Mund Graf Lester sich
Erlauben und verbieten lassen kann!

(Indem er sich der Elisabeth demüthig nähert.)

Aus meiner Königin eignem Mund will ich —

Elisabeth (ohne ihn anzusehn).

Aus meinem Angesicht, Nichtswürdiger!

Leicester.

Nicht meine gütige Elisabeth,

Den Lord vernehm' ich, meinen Feind, in diesen
Unholden Worten — Ich berufe mich auf meine
Elisabeth — du liehest ihm dein Ohr,
Das Gleiche fordr' ich.

Elisabeth.

Redet, Schändlicher!
Vergrößert euren Frevel! Läugnet ihn!

Leicester.

Laßt diese Ueberläftigen sich erst
Entfernen — Tretet ab, Mylord — Was ich
Mit meiner Königin zu verhandeln habe,
Braucht keinen Zeugen. Geht.

Elisabeth (zu Burleigh).

Bleibt. Ich befehl' es!

Leicester.

Was soll der Dritte zwischen dir und mir!
Mit meiner angebeteten Monarchin
Hab' ich's zu thun — die Rechte meines Platzes
Behaupt' ich — Es sind heil'ge Rechte!
Und ich bestehe drauf, daß sich der Lord
Entferne!

Elisabeth.

Euch geziemt die stolze Sprache!

Leicester.

Wohl ziemt sie mir, denn ich bin der Beglückte,
Dem deine Gunst den hohen Vorzug gab,
Das hebt mich über ihn und über alle!
Dein Herz verlieh mir diesen stolzen Rang,
Und was die Liebe gab, werd' ich, bei Gott!
Mit meinem Leben zu behaupten wissen.
Er geh' — und zweier Augenblicke nur
Bedarf's, mich mit dir zu verständigen.

Elisabeth.

Ihr hofft umsonst, mich listig zu beschwatzen.

Leicester.

Beschwatzen konnte dich der Plauderer,
Ich aber will zu deinem Herzen reden,
Und was ich im Vertraun auf deine Gunst
Gewagt, will ich auch nur vor deinem Herzen
Rechtfertigen — Kein anderes Gericht
Erkenn' ich über mir, als deine Neigung!

Elisabeth.

Schamloser! Eben diese ist's, die euch zuerst
Verdammt — Zeigt ihm den Brief, Mylord!

Burleigh.

Hier ist er!

Leicester

(durchläuft den Brief, ohne die Fassung zu verändern).

Das ist der Stuart Hand!

Elisabeth.

Lest und verstummt!

Leicester

(nachdem er gelesen, ruhig).

Der Schein ist gegen mich; doch darf ich hoffen,
Daß ich nicht nach dem Schein gerichtet werde!

Elisabeth.

Könnt ihr es läugnen, daß ihr mit der Stuart
In heimlichem Verständniß wart, ihr Bildniß
Empfingt, ihr zur Befreiung Hoffnung machtet?

Leicester.

Leicht wäre mir's, wenn ich mich schuldig fühlte,
Das Zeugniß einer Feindin zu verwerfen!
Doch frei ist mein Gewissen, ich bekenne,
Daß sie die Wahrheit schreibt!

Elisabeth.

Nun denn,
Unglücklicher!

Burleigh.

Sein eigner Mund verdammt ihn.

Elisabeth.

Aus meinen Augen! In den Tower — Verräther!

Leicester.

Der bin ich nicht. Ich hab' gefehlt, daß ich
Aus diesem Schritt dir ein Geheimniß machte;
Doch redlich war die Absicht, es geschah,
Die Feindin zu erforschen, zu verderben.

Elisabeth.

Elende Ausflucht! —

Burleigh.

Wie, Mylord? Ihr glaubt —

Leicester.

Ich habe ein gewagtes Spiel gespielt,
Ich weiß, und nur Graf Lester durfte sich
An diesem Hofe solcher That erkühnen.
Wie ich die Stuart hasse, weiß die Welt.
Der Rang, den ich bekleide, das Vertrauen,
Wodurch die Königin mich ehrt, muß jeden Zweifel
In meine treue Meinung niederschlagen.
Wohl darf der Mann, den deine Gunst vor allen
Auszeichnet, einen eignen kühnen Weg
Einschlagen, seine Pflicht zu thun.

Burleigh.

Warum,
Wenn's eine gute Sache war, verschwiegt ihr?

Leicester.

Mylord! Ihr pflegt zu schwatzen, eh' ihr handelt,
Und seid die Glocke eurer Thaten. Das
Ist eure Weise, Lord. Die meine ist,
Erst handeln und dann reden!

Burleigh.

Ihr redet jetzo, weil ihr müßt.

Leicester

(ihn stolz und höhnisch mit den Augen messend).

Und ihr

Berühmt euch, eine wundergroße That
Ins Werk gerichtet, eure Königin
Gerettet, die Verrätherei entlarvt
Zu haben — Alles wißt ihr, eurem Scharfblick
Kann nichts entgehen, meint ihr — Armer Prahler!
Trotz eurer Spürkunst war Maria Stuart
Noch heute frei, wenn ich es nicht verhindert.

Burleigh.

Ihr hättet —

Leicester.

Ich, Mylord. Die Königin
Vertraute sich dem Mortimer, sie schloß
Ihr Innerstes ihm auf, sie ging so weit,
Ihm einen blutigen Auftrag gegen die Maria
Zu geben, da der Oheim sich mit Abscheu
Von einem gleichen Antrag abgewendet —
Sagt! Ist es nicht so?

(Königin und Burleigh sehen einander betroffen an.)

Burleigh.

Wie gelangtet ihr
Dazu? —

Leicester.

Ist's nicht so? — Nun, Mylord! Wo hattet
Ihr eure tausend Augen, nicht zu sehn,
Daß dieser Mortimer euch hinterging?
Daß er ein wüthender Papist, ein Werkzeug
Der Guisen, ein Geschöpf der Stuart war,
Ein keck entschlossner Schwärmer, der gekommen,
Die Stuart zu befrein, die Königin
Zu morden —

Elisabeth (mit dem äußersten Erstaunen).

Dieser Mortimer!

Leicester.

Er war s, durch den
Maria Unterhandlung mit mir pflog,
Den ich auf diesem Wege kennen lernte.
Noch heute sollte sie aus ihrem Kerker
Gerissen werden, diesen Augenblick
Entdeckte mir's sein eigner Mund; ich ließ ihn
Gefangen nehmen, und in der Verzweiflung,
Sein Werk vereitelt, sich entlarvt zu sehn,
Gab er sich selbst den Tod!

Elisabeth.

O, ich bin unerhört
Betrogen — Dieser Mortimer!

Burleigh.

Und jetzt
Geschah das? jetzt, nachdem ich euch verlassen?

Leicester.

Ich muß um meinetwillen sehr beklagen,
Daß es dies Ende mit ihm nahm. Sein Zeugniß,
Wenn er noch lebte, würde mich vollkommen
Gereinigt, aller Schuld entledigt haben.
Drum übergab ich ihn des Richters Hand.
Die strengste Rechtsform sollte meine Unschuld
Vor aller Welt bewähren und besiegeln.

Burleigh.

Er tödtete sich, sagt ihr. Er sich selber? Oder
Ihr ihn?

Leicester.

Unwürdiger Verdacht! Man höre
Die Wache ab, der ich ihn übergab!

(Er geht an die Thür und ruft hinaus. Der Officier der Leibwache tritt herein.)

Erstattet Ihrer Majestät Bericht,
Wie dieser Mortimer umkam!

Officier.

Ich hielt die Wache
Im Vorsaal, als Mylord die Thüre schnell
Eröffnete und mir befahl, den Ritter
Als einen Staatsverräther zu verhaften.
Wir sahen ihn hierauf in Wuth gerathen,
Den Dolch ziehn, unter heftiger Verwünschung
Der Königin, und, eh' wir's hindern konnten,
Ihn in die Brust sich stoßen, daß er todt
Zu Boden stürzte —

Leicester.

Es ist gut. Ihr könnt
Abtreten, Sir! Die Königin weiß genug!

(Officier geht ab.)

Elisabeth.

O, welcher Abgrund von Abscheulichkeiten!

Leicester.

Wer war's nun, der dich rettete? War es
Mylord von Burleigh? Wußt' er die Gefahr,
Die dich umgab? War er's, der sie von dir
Gewandt? — Dein treuer Lester war dein Engel!

Burleigh.

Graf! Dieser Mortimer starb euch sehr gelegen.

Elisabeth.

Ich weiß nicht, was ich sagen soll. Ich glaub' euch
Und glaub' euch nicht. Ich denke, ihr seid schuldig
Und seid es nicht! O die Verhaßte, die
Mir all dies Weh bereitet!

Leicester.

Sie muß sterben.
Jetzt stimm' ich selbst für ihren Tod. Ich rieth
Dir an, das Urtheil unvollstreckt zu lassen,
Bis sich aufs neu ein Arm für sie erhübe.
Dies ist geschehn — und ich bestehe drauf,
Daß man das Urtheil ungesäumt vollstrecke.

Burleigh.

Ihr riethet dazu! Ihr!

Leicester.

So sehr es mich
Empört, zu einem Aeußersten zu greifen,
Ich sehe nun und glaube, daß die Wohlfahrt
Der Königin dies blut'ge Opfer heischt;

Drum trag' ich darauf an, daß der Befehl
Zur Hinrichtung gleich ausgefertigt werde!

Burleigh (zur Königin).

Da es Mylord so treu und ernstlich meint,
So trag' ich darauf an, daß die Vollstreckung
Des Richterspruchs ihm übertragen werde.

Leicester.

Mir?

Burleigh.

Euch. Nicht besser könnt ihr den Verdacht,
Der jetzt noch auf euch lastet, widerlegen,
Als wenn ihr *sie*, die ihr geliebt zu haben
Beschuldigt werdet, selbst enthaupten lasset.

Elisabeth

(Leicestern mit den Augen fixierend).

Mylord räth gut. So sei's, und dabei bleib' es.

Leicester.

Mich sollte billig meines Ranges Höh'
Von einem Auftrag dieses traur'gen Inhalts
Befrein, der sich in jedem Sinne besser
Für einen Burleigh ziemen mag als mich.
Wer seiner Königin so nahe steht,
Der sollte nichts Unglückliches vollbringen.
Jedoch, um meinen Eifer zu bewähren,
Um meiner Königin genugzuthun,
Begeb' ich mich des Vorrechts meiner Würde
Und übernehme die verhaßte Pflicht.

Elisabeth.

Lord Burleigh theile sie mit euch!
(Zu diesem.)
Tragt Sorge,
Daß der Befehl gleich ausgefertigt werde.

(Burleigh geht. Man hört draußen ein Getümmel.)

Siebenter Auftritt.

Graf von Kent zu den Vorigen.

Elisabeth.

Was gibt's, Mylord von Kent? Was für ein Auflauf
Erregt die Stadt — Was ist es?

Kent.

Königin,
Es ist das Volk, das den Palast umlagert,
Es fordert heftig dringend, dich zu sehn.

Elisabeth.

Was will mein Volk?

Kent.

Der Schrecken geht durch London,
Dein Leben sei bedroht, es gehen Mörder
Umher, vom Papste wider dich gesendet.
Verschworen seien die Katholischen,
Die Stuart aus dem Kerker mit Gewalt
Zu reißen und zur Königin auszurufen.
Der Pöbel glaubt's und wüthet. Nur das Haupt
Der Stuart, das noch heute fällt, kann ihn
Beruhigen.

Elisabeth.

Wie? Soll mir Zwang geschehn?

Kent.

Sie sind entschlossen, eher nicht zu weichen,
Bis du das Urtheil unterzeichnet hast.

Achter Auftritt.

Burleigh und Davison mit einer Schrift. Die Vorigen.

Elisabeth.

Was bringt ihr, Davison?

Davison (nähert sich, ernsthaft).

Du hast befohlen,
O Königin —

Elisabeth.

Was ist's?

(Indem sie die Schrift ergreifen will, schauert sie zusammen und fährt zurück.)

O Gott!

Burleigh.

Gehorche
Der Stimme des Volks, sie ist die Stimme Gottes.

Elisabeth

(unentschlossen mit sich selbst kämpfend).

O, meine Lords! Wer sagt mir, ob ich wirklich
Die Stimme meines ganzes Volks, die Stimme
Der Welt vernehme! Ach, wie sehr befürcht' ich,
Wenn ich dem Wunsch der Menge nun gehorcht,
Daß eine ganz verschiedne Stimme sich
Wird hören lassen — ja, daß eben die,
Die jetzt gewaltsam zu der That mich treiben,
Mich, wenn's vollbracht ist, strenge tadeln werden!

Neunter Auftritt.

Graf Shrewsbury zu den Vorigen.

Shrewsbury (kommt in großer Bewegung).

Man will dich übereilen, Königin!
O, halte fest, sei standhaft!

(Indem er Davison mit der Schrift gewahr wird.)

Oder ist es
Geschehen? Ist es wirklich? ich erblicke
Ein unglückselig Blatt in dieser Hand.
Das komme meiner Königin jetzt nicht
Vor Augen.

Elisabeth.

Edler Shrewsbury! Man zwingt mich.

Shrewsbury.

Wer kann dich zwingen? Du bist Herrscherin,
Hier gilt es, deine Majestät zu zeigen!
Gebiete Schweigen jenen rohen Stimmen,
Die sich erdreisten, deinem Königswillen
Zwang anzuthun, dein Urtheil zu regieren.
Die Furcht, ein blinder Wahn bewegt das Volk,
Du selbst bist außer dir, bist schwer gereizt,
Du bist ein Mensch, und jetzt kannst du nicht richten.

Burleigh.

Gerichtet ist schon längst. Hier ist kein Urtheil
Zu fällen, zu vollziehen ist's.

Kent

(der sich bei Shrewsburys Eintritt entfernt hat, kommt zurück).

Der Auflauf wächst, das Volk ist länger nicht
Zu bändigen.

Elisabeth (zu Shrewsbury).

Ihr seht, wie sie mich drängen!

Shrewsbury.

Nur Aufschub fordr' ich. Dieser Federzug
Entscheidet deines Lebens Glück und Frieden.
Du hast es Jahre lang bedacht, soll dich
Der Augenblick im Sturme mit sich führen?
Nur kurzen Aufschub. Sammle dein Gemüth,
Erwarte eine ruhigere Stunde.

Burleigh (heftig).

Erwarte, zögre, säume, bis das Reich
In Flammen steht, bis es der Feindin endlich
Gelingt, den Mordstreich wirklich zu vollführen.
Dreimal hat ihn ein Gott von dir entfernt;
Heut hat er nahe dich berührt, noch einmal
Ein Wunder hoffen, hieße Gott versuchen.

Shrewsbury.

Der Gott, der dich durch seine Wunderhand
Viermal erhielt, der heut dem schwachen Arm
Des Greisen Kraft gab, einen Wüthenden
Zu überwält'gen — er verdient Vertrauen!
Ich will die Stimme der Gerechtigkeit
Jetzt nicht erheben, jetzt ist nicht die Zeit,
Du kannst in diesem Sturme sie nicht hören.
Dies Eine nur vernimm! Du zitterst jetzt
Vor dieser lebenden Maria. Nicht
Die Lebende hast du zu fürchten. Zittre vor
Der Todten, der Enthaupteten. Sie wird
Vom Grab erstehen, eine Zwietrachtsgöttin,
Ein Rachegeist in deinem Reich herumgehn
Und deines Volkes Herzen von dir wenden.
Jetzt haßt der Britte die Gefürchtete,
Er wird sie rächen, wenn sie nicht mehr ist.
Nicht mehr die Feindin seines Glaubens, nur
Die Enkeltochter seiner Könige,
Des Hasses Opfer und der Eifersucht,
Wird er in der Bejammerten erblicken!
Schnell wirst du die Veränderung erfahren.
Durchziehe London, wenn die blut'ge That
Geschehen, zeige dich dem Volk, das sonst
Sich jubelnd um dich her ergoß, du wirst
Ein andres England sehn, ein andres Volk,
Denn dich umgibt nicht mehr die herrliche
Gerechtigkeit, die alle Herzen dir
Besiegte! Furcht, die schreckliche Begleitung
Der Tyrannei, wird schaudernd vor dir herziehn,
Und jede Straße, wo du gehst, veröden.
Du hast das Letzte, Aeßerste gethan,
Welch Haupt steht fest, wenn dieses heil'ge fiel!

Elisabeth.

Ach, Shrewsbury! Ihr habt mir heut das Leben
Gerettet, habt des Mörders Dolch von mir
Gewendet — Warum ließet ihr ihm nicht
Den Lauf? So wäre jeder Streit geendigt,
Und alles Zweifels ledig, rein von Schuld,
Läg' ich in meiner stillen Gruft! Fürwahr,
Ich bin des Lebens und des Herrschens müd!
Muß eine von uns Königinnen fallen,
Damit die andre lebe — und es ist
Nicht anders, das erkenn' ich — kann denn ich
Nicht die sein, welche weicht? Mein Volk mag wählen,
Ich geb' ihm seine Majestät zurück.
Gott ist mein Zeuge, daß ich nicht für mich,
Nur für das Beste meines Volks gelebt.
Hofft es von dieser schmeichlerischen Stuart,
Der jüngern Königin, glücklichere Tage,
So steig' ich gern von diesem Thron und kehre
In Woodstocks stille Einsamkeit zurück,
Wo meine anspruchlose Jugend lebte,
Wo ich, vom Tand der Erdengröße fern,
Die Hoheit in mir selber fand — Bin ich
Zur Herrscherin doch nicht gemacht! Der Herrscher
Muß hart sein können, und mein Herz ist weich.
Ich habe diese Insel lange glücklich
Regiert, weil ich nur brauchte zu beglücken.
Es kommt die erste schwere Königspflicht,
Und ich empfinde meine Ohnmacht —

Burleigh.

Nun, bei Gott!
Wenn ich so ganz unkönigliche Worte
Aus meiner Königin Mund vernehmen muß,
So wär's Verrath an meiner Pflicht, Verrath
Am Vaterlande, länger still zu schweigen.
— Du sagst, du liebst dein Volk, mehr als dich selbst,
Das zeige jetzt! Erwähle nicht den Frieden
Für dich und überlaß das Reich den Stürmen.
— Denk' an die Kirche! Soll mit dieser Stuart
Der alte Aberglaube wiederkehren?
Der Mönch aufs neu hier herrschen, der Legat

Aus Rom gezogen kommen, unsre Kirchen
Verschließen, unsre Königin entthronen?
— Die Seelen aller deiner Unterthanen,
Ich fordre sie von dir — Wie du jetzt handelst,
Sind sie gerettet oder sind verloren.
Hier ist nicht Zeit zu weichlichem Erbarmen,
Des Volkes Wohlfahrt ist die höchste Pflicht;
Hat Shrewsbury das Leben dir gerettet,
So will ich England retten — Das ist mehr!

Elisabeth.

Man überlasse mich mir selbst! Bei Menschen ist
Nicht Rath noch Trost in dieser großen Sache.
Ich trage sie dem höhern Richter vor.
Was der mich lehrt, das will ich thun — Entfernt euch,
Mylords?

(Zu Davison.)

Ihr, Sir, könnt in der Nähe bleiben!

(Die Lords gehen ab. Shrewsbury allein bleibt noch einige Augenblicke vor der Königin stehen mit bedeutungsvollem Blick, dann entfernt er sich langsam mit einem Ausdruck des tiefsten Schmerzes.)

Zehnter Auftritt.

Elisabeth allein.

O Sklaverei des Volksdiensts! Schmähliche
Knechtschaft — Wie bin ich's müde, diesem Götzen
Zu schmeicheln, den mein Innerstes verachtet!
Wann soll ich frei auf diesem Throne stehn!
Die Meinung muß ich ehren, um das Lob
Der Menge buhlen, einem Pöbel muß ich's
Recht machen, dem der Gaukler nur gefällt.
O, der ist noch nicht König, der der Welt
Gefallen muß! Nur der ist's, der bei seinem Thun
Nach keines Menschen Beifall braucht zu fragen.
Warum hab' ich Gerechtigkeit geübt,
Willkür gehaßt mein Leben lang? Daß ich
Für diese erste unvermeidliche
Gewaltthat selbst die Hände mir gefesselt!
Das Muster, das ich selber gab, verdammt mich!
War ich tyrannisch, wie die spanische
Maria war, mein Vorfahr auf dem Thron, ich könnte
Jetzt ohne Tadel Königsblut verspritzen!
Doch war's denn meine eigne freie Wahl,
Gerecht zu sein? Die allgewaltige
Nothwendigkeit, die auch das freie Wollen
Der Könige zwingt, gebot mir diese Tugend.
Umgeben rings von Feinden, hält mich nur
Die Volksgunst auf dem angefochtnen Thron.
Mich zu vernichten, streben alle Mächte
Des festen Landes. Unversöhnlich schleudert
Der röm'sche Papst den Bannfluch auf mein Haupt,
Mit falschem Bruderkuß verräth mich Frankreich,
Und offnen, wüthenden Vertilgungskrieg
Bereitet mir der Spanier auf den Meeren.
So steh' ich kämpfend gegen eine Welt,
Ein wehrlos Weib! Mit hohen Tugenden
Muß ich die Blöße meines Rechts bedecken,
Den Flecken meiner fürstlichen Geburt,
Wodurch der eigne Vater mich geschändet.
Umsonst bedeck' ich ihn — Der Gegner Haß
Hat ihn entblößt und stellt mir diese Stuart,
Ein ewig drohendes Gespenst, entgegen.
Nein, diese Furcht soll endigen!
Ihr Haupt soll fallen. Ich will Frieden haben.
— Sie ist die Furie meines Lebens, mir
Ein Plagegeist vom Schicksal angeheftet.
Wo ich mir eine Freude, eine Hoffnung
Gepflanzt, da liegt die Höllenschlange mir
Im Wege. Sie entreißt mir den Geliebten,
Den Bräut'gam raubt sie mir! Maria Stuart
Heißt jedes Unglück, das mich niederschlägt!
Ist sie aus den Lebendigen vertilgt,
Frei bin ich, wie die Luft auf den Gebirgen.

(Stillschweigen.)

Mit welchem Hohn sie auf mich niedersah,
Als sollte mich der Blick zu Boden blitzen!
Ohnmächtige? Ich führe bessre Waffen,
Sie treffen tödtlich, und du bist nicht mehr!

(Mit raschem Schritt nach dem Tische gehend und die Feder ergreifend.)

Ein Bastard bin ich dir? — Unglückliche!
Ich bin es nur, so lang du lebst und athmest.
Der Zweifel meiner fürstlichen Geburt,
Er ist getilgt, sobald ich dich vertilge.
Sobald dem Britten keine Wahl mehr bleibt,
Bin ich im echten Ehebett geboren!

(Sie unterschreibt mit einem raschen, festen Federzug, läßt dann die Feder fallen und tritt mit einem Ausdruck des Schreckens zurück. Nach einer Pause klingelt sie.)

Eilfter Auftritt.

Elisabeth. Davison.

Elisabeth.

Wo sind die andern Lords?

Davison.

Sie sind gegangen,
Das aufgebrachte Volk zur Ruh zu bringen.
Das Toben war auch augenblicks gestillt,
Sobald der Graf von Shrewsbury sich zeigte.
„Der ist's! Das ist er!" riefen hundert Stimmen,
„Der rettete die Königin! Hört ihn,
Den bravsten Mann in England!" Nun begann
Der edle Talbot und verwies dem Volk
In sanften Worten sein gewaltsames

Beginnen, sprach so kraftvoll überzeugend,
Daß alles sich besänftigte und still
Vom Platze schlich.

Elisabeth.

Die wankelmüth'ge Menge,
Die jeder Wind herumtreibt! Wehe dem,
Der auf dies Rohr sich lehnet! — Es ist gut,
Sir Davison. Ihr könnt nun wieder gehn.

(Wie sich jener nach der Thüre gewendet.)

Und dieses Blatt — nehmt es zurück — ich leg's
In eure Hände.

Davison

(wirft einen Blick in das Papier und erschrickt).

Königin! Dein Name!
Du hast entschieden?

Elisabeth.

— Unterschreiben sollt' ich.
Ich hab's gethan. Ein Blatt Papier entscheidet
Noch nicht, ein Name tödtet nicht.

Davison.

Dein Name, Königin, unter dieser Schrift
Entscheidet alles, tödtet, ist ein Strahl
Des Donners, der geflügelt trifft — Dies Blatt
Befiehlt den Commissarien, dem Sherif,
Nach Fotheringhayschloß sich stehnden Fußes
Zur Königin von Schottland zu verfügen,
Den Tod ihr anzukündigen und schnell,
Sobald der Morgen tagt, ihn zu vollziehn.
Hier ist kein Aufschub! Jene hat gelebt,
Wenn ich dies Blatt aus meinen Händen gebe.

Elisabeth.

Ja, Sir! Gott legt ein wichtig, groß Geschick
In eure schwachen Hände. Fleht ihn an,
Daß er mit seiner Weisheit euch erleuchte.
Ich geh' und überlass' euch eurer Pflicht.

(Sie will gehen.)

Davison (tritt ihr in den Weg).

Nein, meine Königin! Verlaß mich nicht,
Eh du mir deinen Willen kund gethan.
Bedarf es hier noch einer andern Weisheit,
Als dein Gebot buchstäblich zu befolgen?
— Du legst dies Blatt in meine Hand, daß ich
Zu schleuniger Vollziehung es befördre?

Elisabeth.

Das werdet ihr nach eurer Klugheit —

Davison (schnell und erschrocken einfallend).

Nicht
Nach meiner! Das verhüte Gott, Gehorsam
Ist meine ganze Klugheit. Deinem Diener
Darf hier nichts zu entscheiden übrig bleiben.
Ein klein Versehn wär' hier ein Königsmord,
Ein unabsehbar, ungeheures Unglück.
Vergönne mir, in dieser großen Sache
Dein blindes Werkzeug willenlos zu sein.
In klare Worte fasse deine Meinung,
Was soll mit diesem Blutbefehl geschehn?

Elisabeth.

— Sein Name spricht es aus.

Davison.

So willst du, daß er gleich vollzogen werde?

Elisabeth (zögernd).

Das sag' ich nicht und zittre, es zu denken.

Davison.

Du willst, daß ich ihn länger noch bewahre?

Elisabeth (schnell).

Auf eure Gefahr! Ihr haftet für die Folgen.

Davison.

Ich? Heil'ger Gott! — Sprich, Königin! was willst du?

Elisabeth (ungeduldig).

Ich will, daß dieser unglückselgen Sache
Nicht mehr gedacht soll werden, daß ich endlich
Will Ruhe davor haben und auf ewig.

Davison.

Es kostet dir ein einzig Wort. O, sage,
Bestimme, was mit dieser Schrift soll werden!

Elisabeth.

Ich hab's gesagt, und quält mich nun nicht weiter.

Davison.

Du hättest es gesagt? Du hast mir nichts
Gesagt — O, es gefalle meiner Königin,
Sich zu erinnern.

Elisabeth (stampft auf den Boden).

Unerträglich!

Davison.

Habe Nachsicht
Mit mir! Ich kam seit wenig Monden erst
In dieses Amt! Ich kenne nicht die Sprache
Der Höfe und der Könige — In schlicht
Einfacher Sitte bin ich aufgewachsen.
Drum habe du Geduld mit deinem Knecht!
Laß dich das Wort nicht reun, das mich belehrt,
Mich klar macht über meine Pflicht —

(Er nähert sich ihr in stehender Stellung, sie kehrt ihm den Rücken zu, er steht in Verzweiflung, dann spricht er mit entschlossenem Ton.)

Nimm dies Papier zurück! Nimm es zurück!
Es wird mir glühend Feuer in den Händen.
Nicht mich erwähle, dir in diesem furchtbaren
Geschäft zu dienen.

Elisabeth.

Thut, was eures Amts ist!

(Sie geht ab.)

Zwölfter Auftritt.

Davison, gleich darauf Burleigh.

Davison.

Sie geht! Sie läßt mich rathlos, zweifelnd stehn
Mit diesem fürchterlichen Blatt — Was thu' ich?
Soll ich's bewahren? Soll ich's übergeben?

(Zu Burleigh, der hereintritt.)

O, gut, gut, daß ihr kommt, Mylord! Ihr seid's,
Der mich in dieses Staatsamt eingeführt.
Befreiet mich davon! Ich übernahm es,
Unkundig seiner Rechenschaft. Laßt mich
Zurückgehn in die Dunkelheit, wo ihr
Mich fandet, ich gehöre nicht auf diesen Platz —

Burleigh.

Was ist euch, Sir? Faßt euch. Wo ist das Urtheil?
Die Königin ließ euch rufen.

Davison.

Sie verließ mich
In heft'gem Zorn. O, rathet mir! Helft mir!
Reißt mich aus dieser Höllenangst des Zweifels!
Hier ist das Urtheil — es ist unterschrieben.

Burleigh (hastig).

Ist es? O, gebt! Gebt her!

Davison.

Ich darf nicht.

Burleigh.

Was?

Davison.

Sie hat mir ihren Willen noch nicht deutlich —

Burleigh.

Nicht deutlich! Sie hat unterschrieben. Gebt!

Davison.

Ich soll's vollziehen lassen — soll es nicht
Vollziehen lassen — Gott! Weiß ich, was ich soll?

Burleigh (heftiger dringend).

Gleich, augenblicks sollt ihr's vollziehen lassen.
Gebt her! Ihr seid verloren, wenn ihr säumt.

Davison.

Ich bin verloren, wenn ich's übereile.

Burleigh.

Ihr seid ein Thor, ihr seid von Sinnen! Gebt!

(Er entreißt ihm die Schrift und eilt damit ab.)

Davison (ihm nacheilend).

Was macht ihr? Bleibt! Ihr stürzt mich ins Verderben!

Fünfter Aufzug.

Die Scene ist das Zimmer des ersten Aufzugs.

Erster Auftritt.

Hanna Kennedy, in tiefe Trauer gekleidet, mit verweinten Augen und einem großen, aber stillen Schmerz, ist beschäftigt, Pakete und Briefe zu versiegeln. Oft unterbricht sie der Jammer in ihrem Geschäft, und man sieht sie dazwischen still beten. Paulet und Drury, gleichfalls in schwarzen Kleidern, treten ein; ihnen folgen viele Bediente, welche goldene und silberne Gefäße, Spiegel, Gemälde und andere Kostbarkeiten tragen und den Hintergrund des Zimmers damit anfüllen. Paulet überliefert der Amme ein Schmuckkästchen nebst einem Papier und bedeutet ihr durch Zeichen, daß es ein Verzeichniß der gebrachten Dinge enthalte. Beim Anblick dieser Reichthümer erneuert sich der Schmerz der Amme; sie versinkt in ein tiefes Trauern, indem jene sich still wieder entfernen. Melvil tritt ein.

Kennedy

(schreit auf, sobald sie ihn gewahr wird).

Melvil! Ihr seid es! Euch erblick' ich wieder!

Melvil.

Ja, treue Kennedy, wir sehn uns wieder!

Kennedy.

Nach langer, langer, schmerzenvoller Trennung!

Melvil.

Ein unglückselig schmerzvoll Wiedersehn!

Kennedy.

O Gott! Ihr kommt —

Melvil.

Den letzten, ewigen
Abschied von meiner Königin zu nehmen.

Kennedy.

Jetzt endlich, jetzt, am Morgen ihres Todes,
Wird ihr die langentbehrte Gegenwart
Der Ihrigen vergönnt — O theurer Sir,
Ich will nicht fragen, wie es euch erging,
Euch nicht die Leiden nennen, die wir litten,
Seitdem man euch von unsrer Seite riß.
Ach, dazu wird wohl einst die Stunde kommen!
O Melvil! Melvil! Mußten wir's erleben,
Den Anbruch dieses Tags zu sehn!

Melvil.

Laßt uns
Einander nicht erweichen! Weinen will ich,
Solang noch Leben in mir ist; nie soll
Ein Lächeln diese Wangen mehr erheitern,
Nie will ich dieses nächtliche Gewand
Mehr von mir legen Ewig will ich trauern;
Doch heute will ich standhaft sein — Versprecht
Auch ihr mir, euren Schmerz zu mäßigen —
Und wenn die andern alle der Verzweiflung
Sich trostlos überlassen, lasset uns
Mit männlich edler Fassung ihr vorangehn
Und ihr ein Stab sein auf dem Todesweg!

Kennedy.

Melvil! Ihr seid im Irrthum, wenn ihr glaubt,
Die Königin bedürfe unsers Beistands,
Um standhaft in den Tod zu gehn! Sie selber ist's,
Die uns das Beispiel edler Fassung gibt.
Seid ohne Furcht! Maria Stuart wird
Als eine Königin und Heldin sterben.

Melvil.

Nahm sie die Todespost mit Fassung auf?
Man sagt, daß sie nicht vorbereitet war.

Kennedy.

Das war sie nicht. Ganz andre Schrecken waren's,
Die meine Lady ängstigten. Nicht vor dem Tod,
Vor dem Befreier zitterte Maria.
— Freiheit war uns verheißen. Diese Nacht
Versprach uns Mortimer von hier wegzuführen,
Und zwischen Furcht und Hoffnung, zweifelhaft,
Ob sie dem kecken Jüngling ihre Ehre
Und fürstliche Person vertrauen dürfe,
Erwartete die Königin den Morgen.
— Da wird ein Auflauf in dem Schloß, ein Pochen
Schreckt unser Ohr und vieler Hämmer Schlag.
Wir glauben, die Befreier zu vernehmen,
Die Hoffnung winkt, der süße Trieb des Lebens
Wacht unwillkürlich, allgewaltig auf —
Da öffnet sich die Thür — Sir Paulet ist's,
Der uns verkündigt — daß — die Zimmerer
Zu unsern Füßen das Gerüst aufschlagen!

(Sie wendet sich ab, von heftigem Schmerz ergriffen.)

Melvil.

Gerechter Gott! O, sagt mir, wie ertrug
Maria diesen fürchterlichen Wechsel?

Kennedy

(nach einer Pause, worin sie sich wieder etwas gefaßt hat).

Man löst sich nicht allmählich von dem Leben!
Mit einemmal, schnell, augenblicklich muß
Der Tausch geschehen zwischen Zeitlichem
Und Ewigem, und Gott gewährte meiner Lady
In diesem Augenblick, der Erde Hoffnung
Zurück zu stoßen mit entschlossner Seele
Und glaubenvoll den Himmel zu ergreifen.
Kein Merkmal bleicher Furcht, kein Wort der Klage
Entehrte meine Königin — Dann erst,
Als sie Lord Lesters schändlichen Verrath
Vernahm, das unglückselige Geschick
Des werthen Jünglings, der sich ihr geopfert,
Des alten Ritters tiefen Jammer sah,
Dem seine letzte Hoffnung starb durch sie,
Da flossen ihre Thränen; nicht das eigne Schicksal,
Der fremde Jammer preßte sie ihr ab.

Melvil.

Wo ist sie jetzt, könnt ihr mich zu ihr bringen?

Kennedy.

Den Rest der Nacht durchwachte sie mit Beten,
Nahm von den theuern Freunden schriftlich Abschied
Und schrieb ihr Testament mit eigner Hand.
Jetzt pflegt sie einen Augenblick der Ruh,
Der letzte Schlaf erquickt sie.

Melvil.

Wer ist bei ihr?

Kennedy.

Ihr Leibarzt Burgoyn und ihre Frauen.

Zweiter Auftritt.

Margaretha Kurl zu den Vorigen.

Kennedy.

Was bringt ihr, Mistreß? Ist die Lady wach?

Kurl (ihre Thränen trocknend).

Schon angekleidet — Sie verlangt nach euch.

Kennedy.

Ich komme.

(Zu Melvil, der sie begleiten will.)

Folgt mir nicht, bis ich die Lady
Auf euren Anblick vorbereitet.

(Geht hinein.)

Kurl.

Melvil!
Der alte Haushofmeister!

Melvil.

Ja, der bin ich!

Kurl.

O, dieses Haus braucht keines Meisters mehr!
— Melvil! Ihr kommt von London. Wißt ihr mir
Von meinem Manne nichts zu sagen?

Melvil.

Er wird auf freien Fuß gesetzt, sagt man,
Sobald —

Kurl.

Sobald die Königin nicht mehr ist!
O der nichtswürdig schändliche Verräther!
Er ist der Mörder dieser theuren Lady;
Sein Zeugniß, sagt man, habe sie verurtheilt.

Melvil.

So ist's.

Kurl.

O, seine Seele sei verflucht
Bis in die Hölle! Er hat falsch gezeugt —

Melvil.

Mylady Kurl! Bedenket eure Reden!

Kurl.

Beschwören will ich's vor Gerichtes Schranken,
Ich will es ihm ins Antlitz wiederholen,

Die ganze Welt will ich damit erfüllen.
Sie stirbt unschuldig —

Melvil.

O, das gebe Gott!

Dritter Auftritt.

Burgoyn zu den Vorigen. Hernach Hanna Kennedy.

Burgoyn (erblickt Melvil).

O Melvil!

Melvil (ihn umarmend).

Burgoyn!

Burgoyn (zu Margaretha Kurl).

Besorget einen Becher
Mit Wein für unsre Lady! Machet hurtig!

(Kurl geht ab.)

Melvil.

Wie? Ist der Königin nicht wohl?

Burgoyn.

Sie fühlt sich stark, sie täuscht ihr Heldenmuth,
Und keiner Speise glaubt sie zu bedürfen;
Doch ihrer wartet noch ein schwerer Kampf,
Und ihre Feinde sollen sich nicht rühmen,
Daß Furcht des Todes ihre Wangen bleichte,
Wenn die Natur aus Schwachheit unterliegt.

Melvil (zur Amme, die hereintritt).

Will sie mich sehn?

Kennedy.

Gleich wird sie selbst hier sein.
— Ihr scheint euch mit Verwundrung umzusehn,
Und eure Blicke fragen mich: Was soll
Das Prachtgeräth in diesem Ort des Todes?
— O Sir! Wir litten Mangel, da wir lebten,
Erst mit dem Tode kommt der Ueberfluß zurück.

Vierter Auftritt.

Vorige. Zwei andre Kammerfrauen der Maria, gleichfalls in Trauerkleidern. Sie brechen bei Melvils Anblick in laute Thränen aus.

Melvil.

Was für ein Anblick! Welch ein Widersehn!
Gertrude! Rosamund!

Zweite Kammerfrau.

Sie hat uns von sich
Geschickt! Sie will zum letztenmal allein
Mit Gott sich unterhalten!

(Es kommen noch zwei weibliche Bediente, wie die vorigen in Trauer, die mit stummen Geberden ihren Jammer ausdrücken.)

Fünfter Auftritt.

Margaretha Kurl zu den Vorigen. Sie trägt einen goldenen Becher mit Wein und setzt ihn auf den Tisch, indem sie sich bleich und zitternd an einem Stuhl hält.

Melvil.

Was ist euch, Mistreß? Was entsetzt euch so?

Kurl.

O Gott!

Burgoyn.

Was habt ihr?

Kurl.

Was mußt' ich erblicken!

Melvil.

Kommt zu euch! Sagt uns, was es ist!

Kurl.

Als ich
Mit diesem Becher Wein die große Treppe
Herauf stieg, die zur untern Halle führt,
Da that die Thür sich auf — ich sah hinein —
Ich sah — o Gott! —

Melvil.

Was saht ihr? Fasset euch!

Kurl.

Schwarz überzogen waren alle Wände,
Ein groß Gerüst, mit schwarzem Tuch beschlagen,
Erhob sich von dem Boden, mitten drauf
Ein schwarzer Block, ein Kissen und daneben
Ein blankgeschliffnes Beil — Voll Menschen war
Der Saal, die um das Mordgerüst sich drängten
Und, heiße Blutgier in dem Blick, das Opfer
Erwarteten.

Die Kammerfrauen.

O Gott, sei unsrer Lady gnädig!

Melvil.

Faßt euch! Sie kommt!

Sechster Auftritt.

Die Vorigen. Maria. Sie ist weiß und festlich gekleidet, am Halse trägt sie an einer Kette von kleinen Kugeln ein Agnus Dei, ein Rosenkranz hängt am Gürtel herab, sie hat ein Kruzifix in der Hand und ein Diadem in den Haaren, ihr großer schwarzer Schleier ist zurückgeschlagen. Bei ihrem Eintritt weichen die Anwesenden zu beiden Seiten zurück und drücken den heftigsten Schmerz aus. Melvil ist mit einer unwillkürlichen Bewegung auf die Kniee gesunken.

Maria

(mit ruhiger Hoheit im ganzen Kreise herumsehend).

Was klagt ihr? Warum weint ihr? Freuen solltet
Ihr euch mit mir, daß meiner Leiden Ziel
Nun endlich naht, daß meine Bande fallen,
Mein Kerker aufgeht, und die frohe Seele sich
Auf Engelsflügeln schwingt zur ew'gen Freiheit.
Da, als ich in die Macht der stolzen Feindin

Gegeben war, Unwürdiges erduldend,
Was einer freien, großen Königin
Nicht ziemt, da war es Zeit, um mich zu weinen!
— Wohlthätig, heilend nahet mir der Tod,
Der ernste Freund mit seinen schwarzen Flügeln
Bedeckt er meine Schmach — Den Menschen adelt,
Den tiefstgesunkenen, das letzte Schicksal.
Die Krone fühl' ich wieder auf dem Haupt,
Den würd'gen Stolz in meiner edeln Seele!

(Indem sie einige Schritte weiter vortritt.)

Wie? Melvil hier? — Nicht also, edler Sir!
Steht auf! Ihr seid zu eurer Königin
Triumph, zu ihrem Tode nicht gekommen.
Mir wird ein Glück zu Theil, wie ich es nimmer
Gehoffet, daß mein Nachruhm doch nicht ganz
In meiner Feinde Händen ist, daß doch
Ein Freund mir, ein Bekenner meines Glaubens,
Als Zeuge dasteht in der Todesstunde.
— Sagt, edler Ritter, wie erging es euch
In diesem feindlichen, unholden Lande,
Seitdem man euch von meiner Seite riß?
Die Sorg' um euch hat oft mein Herz bekümmert.

Melvil.

Mich drückte sonst kein Mangel als der Schmerz
Um dich und meine Ohnmacht dir zu dienen.

Maria.

Wie steht's um Didier, meinen alten Kämmrer?
Doch der Getreue schläft wohl lange schon
Den ew'gen Schlaf, denn er war hoch an Jahren.

Melvil.

Gott hat ihm diese Gnade nicht erzeigt,
Er lebt, um deine Jugend zu begraben.

Maria.

Daß mir vor meinem Tode noch das Glück
Geworden wäre, ein geliebtes Haupt
Der theuren Blutsverwandten zu umfassen!
Doch ich soll sterben unter Fremdlingen,
Nur eure Thränen soll ich fließen sehn!
— Melvil, die letzten Wünsche für die Meinen
Leg' ich in eure treue Brust — Ich segne
Den allerchristlichsten König, meinen Schwager,
Und Frankreichs ganzes königliches Haus —
Ich segne meinen Oehm, den Kardinal,
Und Heinrich Guise, meinen edlen Vetter.
Ich segne auch den Papst, den heiligen
Statthalter Christi, der mich wieder segnet,
Und den kathol'schen König, der sich edelmüthig
Zu meinem Retter, meinem Rächer anbot —
Sie alle stehn in meinem Testament,
Sie werden die Geschenke meiner Liebe,
Wie arm sie sind, darum gering nicht achten.

(Sich zu ihren Dienern wendend.)

Euch hab' ich meinem königlichen Bruder
Von Frankreich anempfohlen; er wird sorgen
Für euch, ein neues Vaterland euch geben.
Und ist euch meine letzte Bitte werth,
Bleibt nicht in England, daß der Britte nicht
Sein stolzes Herz an eurem Unglück weide,
Nicht die im Staube seh', die mir gedient.
Bei diesem Bildniß des Gekreuzigten
Gelobet mir, dies unglückselge Land
Alsbald, wenn ich dahin bin, zu verlassen!

Melvil (berührt das Kruzifix).

Ich schwöre dir's im Namen dieser aller.

Maria.

Was ich, die Arme, die Beraubte, noch besaß,
Worüber mir vergönnt ist frei zu schalten,
Das hab' ich unter euch vertheilt; man wird,
Ich hoff' es, meinen letzten Willen ehren.
Auch was ich auf dem Todeswege trage,
Gehöret euch — Vergönnet mir noch einmal
Der Erde Glanz auf meinem Weg zum Himmel!

(Zu den Fräulein.)

Dir, meine Alix, Gertrud, Rosamund,
Bestimm' ich meine Perlen, meine Kleider,
Denn eure Jugend freut sich noch des Putzes.
Du, Margaretha, hast das nächste Recht
An meine Großmuth, denn ich lasse dich
Zurück als die Unglücklichste von allen.
Daß ich des Gatten Schuld an dir nicht räche,
Wird mein Vermächtniß offenbaren — Dich,
O meine treue Hanna, reizet nicht
Der Werth des Goldes, nicht der Steine Pracht,
Dir ist das höchste Kleinod mein Gedächtniß.
Nimm dieses Tuch! Ich hab's mit eigner Hand
Für dich gestickt in meines Kummers Stunden
Und meine heißen Thränen eingewoben.
Mit diesem Tuch wirst du die Augen mir verbinden,
Wenn es so weit ist — Diesen letzten Dienst
Wünsch' ich von meiner Hanna zu empfangen.

Kennedy.

O Melvil! Ich ertrag' es nicht!

Maria.

Kommt alle!
Kommt und empfangt mein letztes Lebewohl!

(Sie reicht ihre Hände hin, eins nach dem andern fällt ihr zu Füßen und küßt die dargebotne Hand unter heftigem Weinen.)

Leb wohl, Margaretha — Alix, lebe wohl —
Dank, Burgoyn, für eure treuen Dienste —
Dein Mund brennt heiß, Gertrude — Ich bin viel
Gehasset worden, doch auch viel geliebt!
Ein edler Mann beglücke meine Gertrud,
Denn Liebe fordert dieses glühnde Herz —
Bertha, du hast das bessre Theil erwählt,
Die keusche Braut des Himmels willst du werden.

O, eile, dein Gelübde zu vollziehn!
Betrüglich sind die Güter dieser Erden,
Das lern' an deiner Königin! — Nichts weiter!
Lebt wohl! Lebt wohl! Lebt ewig wohl!
(Sie wendet sich schnell von ihnen; alle, bis auf Melvil entfernen sich.)

Siebenter Auftritt.

Maria. Melvil.

Maria.

Ich habe alles Zeitliche berichtigt
Und hoffe, keines Menschen Schuldnerin
Aus dieser Welt zu scheiden — Eins nur ist's,
Melvil, was der beklemmten Seele noch
Verwehrt, sich frei und freudig zu erheben.

Melvil.

Entdecke mir's. Erleichtre deine Brust,
Dem treuen Freund vertraue deine Sorgen.

Maria.

Ich stehe an dem Rand der Ewigkeit;
Bald soll ich treten vor den höchsten Richter,
Und noch hab' ich den Heil'gen nicht versöhnt.
Versagt ist mir der Priester meiner Kirche.
Des Sacramentes heil'ge Himmelsspeise
Verschmäh' ich aus den Händen falscher Priester.
Im Glauben meiner Kirche will ich sterben,
Denn der allein ist's, welcher selig macht.

Melvil.

Beruhige dein Herz. Dem Himmel gilt
Der feurig fromme Wunsch statt des Vollbringens.
Tyrannenmacht kann nur die Hände fesseln,
Des Herzens Andacht hebt sich frei zu Gott;
Das Wort ist todt, der Glaube macht lebendig.

Maria.

Ach, Melvil! Nicht allein genug ist sich
Das Herz, ein irdisch Pfand bedarf der Glaube,
Das hohe Himmlische sich zuzueignen.
Drum ward der Gott zum Menschen und verschloß
Die unsichtbaren himmlischen Geschenke
Geheimnißvoll in einem sichtbarn Leib.
— Die Kirche ist's, die heilige, die hohe,
Die zu dem Himmel uns die Leiter baut;
Die allgemeine, die kathol'sche heißt sie,
Denn nur der Glaube aller stärkt den Glauben,
Wo Tausende anbeten und verehren,
Da wird die Gluth zur Flamme, und beflügelt
Schwingt sich der Geist in alle Himmel auf.
— Ach, die Beglückten, die das froh getheilte
Gebet versammelt in dem Haus des Herrn!
Geschmückt ist der Altar, die Kerzen leuchten,
Die Glocke tönt, der Weihrauch ist gestreut,
Der Bischof steht im reinen Meßgewand,
Er faßt den Kelch, er segnet ihn, er kündet
Das hohe Wunder der Verwandlung an,
Und niederstürzt dem gegenwärt'gen Gotte
Das gläubig überzeugte Volk — Ach! Ich
Allein bin ausgeschlossen, nicht zu mir
In meinen Kerker dringt der Himmelssegen.

Melvil.

Er dringt zu dir! Er ist dir nah! Vertraue
Dem Allvermögenden — der dürre Stab
Kann Zweige treiben in des Glaubens Hand!
Und der die Quelle aus dem Felsen schlug,
Kann dir im Kerker den Altar bereiten,
Kann dieſen Kelch, die irdische Erquickung,
Dir schnell in eine himmlische verwandeln.
(Er ergreift den Kelch, der auf dem Tische steht.)

Maria.

Melvil, versteh' ich euch? Ja, ich versteh' euch!
Hier ist kein Priester, keine Kirche, kein
Hochwürdiges — doch der Erlöser spricht:
Wo zwei versammelt sind in meinem Namen,
Da bin ich gegenwärtig unter ihnen.
Was weiht den Priester ein zum Mund des Herrn?
Das reine Herz, der unbefleckte Wandel.
— So seid ihr mir, auch ungeweiht, ein Priester,
Ein Bote Gottes, der mir Frieden bringt.
— Euch will ich meine letzte Beichte thun,
Und euer Mund soll mir das Heil verkünden.

Melvil.

Wenn dich das Herz so mächtig dazu treibt,
So wisse, Königin, daß dir zum Troste
Gott auch ein Wunder wohl verrichten kann.
Hier sei kein Priester, sagst du, keine Kirche,
Kein Leib des Herrn? — Du irrest dich. Hier ist
Ein Priester, und ein Gott ist hier zugegen.
(Er entblößt bei diesen Worten das Haupt; zugleich zeigt er ihr eine Hostie in einer goldenen Schale.)
— Ich bin ein Priester; deine letzte Beichte
Zu hören, dir auf deinem Todesweg
Den Frieden zu verkündigen, hab' ich
Die sieben Weihn auf meinem Haupt empfangen,
Und diese Hostie überbring' ich dir
Vom heil'gen Vater, die er selbst geweihet.

Maria.

O, so muß an der Schwelle selbst des Todes
Mir noch ein himmlisch Glück bereitet sein!
Wie ein Unsterblicher auf goldnen Wolken
Herniederfährt, wie den Apostel einst
Der Engel führte aus des Kerkers Banden,
Ihn hält kein Riegel, keines Hüters Schwert,
Er schreitet mächtig durch verschlossne Pforten,
Und im Gefängniß steht er glänzend da,
So überrascht mich hier der Himmelsbote,
Da jeder ird'sche Retter mich getäuscht!

— Und ihr, mein Diener einst, seid jetzt der Diener
Des höchsten Gottes und sein heil'ger Mund!
Wie eure Kniee sonst vor mir sich beugten,
So lieg' ich jetzt im Staub vor euch.

(Sie sinkt vor ihm nieder.)

Melvil

(indem er das Zeichen des Kreuzes über sie macht).

Im Namen
Des Vaters und des Sohnes und des Geistes!
Maria, Königin! Hast du dein Herz
Erforschet, schwörst du, und gelobest du,
Wahrheit zu beichten vor dem Gott der Wahrheit?

Maria.

Mein Herz liegt offen da vor dir und ihm.

Melvil.

Sprich, welcher Sünde zeiht dich dein Gewissen,
Seitdem du Gott zum letztenmal versöhnt?

Maria.

Von neid'schem Hasse war mein Herz erfüllt,
Und Rachgedanken tobten in dem Busen.
Vergebung hofft' ich Sünderin von Gott
Und konnte nicht der Gegnerin vergeben.

Melvil.

Bereuest du die Schuld, und ist's dein ernster
Entschluß, versöhnt aus dieser Welt zu scheiden?

Maria.

So wahr ich hoffe, daß mir Gott vergebe.

Melvil.

Welch andrer Sünde klagt das Herz dich an?

Maria.

Ach, nicht durch Haß allein, durch sünd'ge Liebe
Noch mehr hab' ich das höchste Gut beleidigt.
Das eitle Herz ward zu dem Mann gezogen,
Der treulos mich verlassen und betrogen!

Melvil.

Bereuest du die Schuld, und hat dein Herz
Vom eiteln Abgott sich zu Gott gewendet?

Maria.

Es war der schwerste Kampf, den ich bestand,
Zerrissen ist das letzte ird'sche Band.

Melvil.

Welch andrer Schuld verklagt dich dein Gewissen?

Maria.

Ach, eine frühe Blutschuld, längst gebeichtet,
Sie kehrt zurück mit neuer Schreckenskraft
Im Augenblick der letzten Rechenschaft,
Und wälzt sich schwarz mir vor des Himmels Pforten.
Den König, meinen Gatten ließ ich morden,
Und dem Verführer schenkt' ich Herz und Hand!
Streng büßt' ich's ab mit allen Kirchenstrafen,
Doch in der Seele will der Wurm nicht schlafen.

Melvil.

Verklagt das Herz dich keiner andern Sünde,
Die du noch nicht gebeichtet und gebüßt?

Maria.

Jetzt weißt du alles, was mein Herz belastet.

Melvil.

Denk' an die Nähe des Allwissenden!
Der Strafen denke, die die heil'ge Kirche
Der mangelhaften Beichte droht! Das ist
Die Sünde zu dem ew'gen Tod, denn das
Ist wider seinen heil'gen Geist gefrevelt.

Maria.

So schenke mir die ew'ge Gnade Sieg
Im letzten Kampf, als ich dir wissend nichts verschwieg.

Melvil.

Wie? Deinem Gott verhehlst du das Verbrechen,
Um dessentwillen dich die Menschen strafen?
Du sagst mir nichts von deinem blut'gen Antheil
An Babingtons und Parry's Hochverrath?
Den zeitlichen Tod stirbst du für diese That,
Willst du auch noch den ew'gen dafür sterben?

Maria.

Ich bin bereit, zur Ewigkeit zu gehn;
Noch eh sich der Minutenzeiger wendet,
Werd' ich vor meines Richters Throne stehn;
Doch wiederhol' ich's: Meine Beichte ist vollendet.

Melvil.

Erwäg' es wohl. Das Herz ist ein Betrüger.
Du hast vielleicht mit list'gem Doppelsinn
Das Wort vermieden, das dich schuldig macht,
Obgleich der Wille das Verbrechen theilte.
Doch wisse, keine Gaukelkunst berückt
Das Flammenauge, das ins Innre blickt!

Maria.

Ich habe alle Fürsten aufgeboten,
Mich aus unwürd'gen Banden zu befrein;
Doch nie hab' ich durch Vorsatz oder That
Das Leben meiner Feindin angetastet!

Melvil.

So hätten deine Schreiber falsch gezeugt?

Maria.

Wie ich gesagt, so ist's. Was jene zeugten,
Das richte Gott!

Melvil.

So steigst du, überzeugt
Von deiner Unschuld, auf das Blutgerüste?

Maria.

Gott würdigt mich, durch diesen unverdienten Tod
Die frühe schwere Blutschuld abzubüßen.

Melvil (macht den Segen über sie).

So gehe hin und sterbend büße sie!
Sink', ein ergebnes Opfer, am Altare!
Blut kann versöhnen, was das Blut verbrach,

Du fehltest nur aus weiblichem Gebrechen,
Dem sel'gen Geiste folgen nicht die Schwächen
Der Sterblichkeit in die Verklärung nach.
Ich aber künde dir, kraft der Gewalt,
Die mir verliehen ist, zu lösen und zu binden,
Erlassung an von allen deinen Sünden!
Wie du geglaubet, so geschehe dir!

(Er reicht ihr die Hostie.)

Nimm hin den Leib, er ist für dich geopfert!

(Er ergreift den Kelch, der auf dem Tische steht, consecriert ihn mit stillem Gebet, dann reicht er ihr denselben. Sie zögert, ihn anzunehmen und weist ihn mit der Hand zurück.)

Nimm hin das Blut, es ist für dich vergossen!
Nimm hin! Der Papst erzeigt dir diese Gunst!
Im Tode noch sollst du das höchste Recht
Der Könige, das priesterliche, üben!

(Sie empfängt den Kelch.)

Und wie du jetzt dich in dem ird'schen Leib
Geheimnißvoll mit deinem Gott verbunden,
So wirst du dort in seinem Freudenreich,
Wo keine Schuld mehr sein wird und kein Weinen,
Ein schön verklärter Engel, dich
Auf ewig mit dem Göttlichen vereinen.

(Er setzt den Kelch nieder. Auf ein Geräusch, das gehört wird, bedeckt er sich das Haupt und geht an die Thüre; Maria bleibt in stiller Andacht auf den Knieen liegen.)

Melvil (zurückkommend).

Dir bleibt ein harter Kampf noch zu bestehn.
Fühlst du dich stark genug, um jede Regung
Der Bitterkeit, des Hasses zu besiegen?

Maria.

Ich fürchte keinen Rückfall. Meinen Haß
Und meine Liebe hab' ich Gott geopfert.

Melvil.

Nun, so bereite dich, die Lords von Lester
Und Burleigh zu empfangen. Sie sind da.

Achter Auftritt.

Die Vorigen. Burleigh. Leicester und Paulet. Leicester bleibt ganz in der Entfernung stehen, ohne die Augen aufzuschlagen. Burleigh, der seine Fassung beobachtet, tritt zwischen ihn und die Königin.

Burleigh.

Ich komme, Lady Stuart, eure letzten
Befehle zu empfangen.

Maria.

Dank, Mylord!

Burleigh.

Es ist der Wille meiner Königin,
Daß euch nichts Billiges verweigert werde.

Maria.

Mein Testament nennt meine letzten Wünsche.
Ich hab's in Ritter Paulets Hand gelegt
Und bitte, daß es treu vollzogen werde.

Paulet.

Verlaßt euch drauf.

Maria.

Ich bitte, meine Diener ungekränkt
Nach Schottland zu entlassen oder Frankreich,
Wohin sie selber wünschen und begehren.

Burleigh.

Es sei, wie ihr es wünscht.

Maria.

Und weil mein Leichnam
Nicht in geweihter Erde ruhen soll,
So dulde man, daß dieser treue Diener
Mein Herz nach Frankreich bringe zu den Meinen.
— Ach, es war immer dort!

Burleigh.

Es soll geschehn.
Habt ihr noch sonst —

Maria.

Der Königin von England
Bringt meinen schwesterlichen Gruß — Sagt ihr,
Daß ich ihr meinen Tod von ganzem Herzen
Vergebe, meine Heftigkeit von gestern
Ihr reuevoll abbitte — Gott erhalte sie
Und schenk' ihr eine glückliche Regierung!

Burleigh.

Sprecht! Habt ihr noch nicht bessern Rath erwählt?
Verschmäht ihr noch den Beistand des Dechanten?

Maria.

Ich bin mit meinem Gott versöhnt — Sir Paulet!
Ich hab' euch schuldlos vieles Weh bereitet,
Des Alters Stütze euch geraubt — O, laßt
Mich hoffen, daß ihr meiner nicht mit Haß
Gedenket —

Paulet (gibt ihr die Hand).

Gott sei mit euch! Gehet hin im Frieden!

Neunter Auftritt.

Die Vorigen. Hanna Kennedy und die andern **Frauen** der Königin dringen herein mit Zeichen des Entsetzens; ihnen folgt der **Sherif**, einen weißen Stab in der Hand, hinter demselben sieht man durch die offen bleibende Thüre **gewaffnete Männer.**

Maria.

Was ist dir, Hanna? Ja, nun ist es Zeit!
Hier kommt der Sherif, uns zum Tod zu führen.
Es muß geschieden sein! Lebt wohl! Lebt wohl!

(Ihre Frauen hängen sich an sie mit heftigem Schmerz; zu Melvil.)

Ihr, werther Sir, und meine treue Hanna
Sollt mich auf diesem letzten Gang begleiten.
Mylord, versagt mir diese Wohlthat nicht!

Kaulbach del. A. Hoffmann sc.

MARIA STUART.

FÜNFTER ACT, NEUNTER AUFTRITT.

Druck v. Medurski.

Burleigh.

Ich habe dazu keine Vollmacht.

Maria.

Wie?
Die kleine Bitte könntet ihr mir weigern?
Habt Achtung gegen mein Geschlecht! Wer soll
Den letzten Dienst mir leisten! Nimmermehr
Kann es der Wille meiner Schwester sein,
Daß mein Geschlecht in mir beleidigt werde,
Der Männer rohe Hände mich berühren!

Burleigh.

Es darf kein Weib die Stufen des Gerüstes
Mit euch besteigen — Ihr Geschrei und Jammern —

Maria.

Sie soll nicht jammern! Ich verbürge mich
Für die gefaßte Seele meiner Hanna!
Seid gütig, Lord. O, trennt mich nicht im Sterben
Von meiner treuen Pflegerin und Amme!
Sie trug auf ihren Armen mich ins Leben,
Sie leite mich mit sanfter Hand zum Tod.

Paulet (zu Burleigh.)

Laßt es geschehn!

Burleigh.

Es sei.

Maria.

Nun hab' ich nichts mehr
Auf dieser Welt —

(Sie nimmt das Kruzifix und küßt es.)

Mein Heiland! Mein Erlöser!
Wie du am Kreuz die Arme ausgespannt,
So breite sie jetzt aus, mich zu empfangen.

(Sie wendet sich zu gehen. In diesem Augenblick begegnet ihr Auge dem Grafen Leicester, der bei ihrem Aufbruch unwillkürlich aufgefahren und nach ihr hingesehen. — Bei diesem Anblick zittert Maria, die Kniee versagen ihr, sie ist im Begriff hinzusinken; da ergreift sie Graf Leicester und empfängt sie in seinen Armen. Sie sieht ihn eine Zeit lang ernst und schweigend an, er kann ihren Blick nicht aushalten, endlich spricht sie.)

Ihr haltet Wort, Graf Lester — Ihr verspracht
Mir euren Arm, aus diesem Kerker mich
Zu führen, und ihr leihet mir ihn jetzt!

(Er steht wie vernichtet. Sie fährt mit sanfter Stimme fort.)

Ja, Lester, und nicht bloß
Die Freiheit wollt' ich eurer Hand verdanken.
Ihr solltet mir die Freiheit theuer machen,
An eurer Hand, beglückt durch eure Liebe,
Wollt' ich des neuen Lebens mich erfreun.
Jetzt, da ich auf dem Weg bin, von der Welt
Zu scheiden und ein sel'ger Geist zu werden,
Den keine ird'sche Neigung mehr versucht,
Jetzt, Lester, darf ich ohne Schamerröthen
Euch die besiegte Schwachheit eingestehn —
Lebt wohl, und wenn ihr könnt, so lebt beglückt!
Ihr durftet werben um zwei Königinnen,
Ein zärtlich liebend Herz habt ihr verschmäht,
Verrathen, um ein stolzes zu gewinnen.
Kniet zu den Füßen der Elisabeth!
Mög' euer Lohn nicht eure Strafe werden!
Lebt wohl! — Jetzt hab' ich nichts mehr auf der Erden!

(Sie geht ab, der Sherif voraus, Melvil und die Amme ihr zur Seite. Burleigh und Paulet folgen, die übrigen sehen ihr jammernd nach, bis sie verschwunden ist; dann entfernen sie sich durch die zwei andern Thüren.)

Zehnter Auftritt.

Leicester, allein zurückbleibend.

Ich lebe noch! Ich trag' es, noch zu leben!
Stürzt dieses Dach nicht sein Gewicht auf mich?
Thut sich kein Schlund auf, das elendeste
Der Wesen zu verschlingen? Was hab' ich
Verloren! Welche Perle warf ich hin!
Welch Glück der Himmel hab' ich weggeschleudert!
— Sie geht dahin, ein schon verklärter Geist,
Und mir bleibt die Verzweiflung der Verdammten.
— Wo ist mein Vorsatz hin, mit dem ich kam,
Des Herzens Stimme fühllos zu ersticken?
Ihr fallend Haupt zu sehn mit unbewegten Blicken?
Weckt mir ihr Anblick die erstorbne Scham?
Muß sie im Tod mit Liebesbanden mich umstricken?
— Verworfener, dir steht es nicht mehr an,
In zartem Mitleid weibisch hinzuschmelzen.
Der Liebe Glück liegt nicht auf deiner Bahn,
Mit einem eh'rnen Harnisch angethan
Sei deine Brust! Die Stirne sei ein Felsen!
Willst du den Preis der Schandthat nicht verlieren,
Dreist mußt du sie behaupten und vollführen!
Verstumme, Mitleid! Augen, werdet Stein!
Ich seh' sie fallen, ich will Zeuge sein.

(Er geht mit entschlossnem Schritt der Thüre zu, durch welche Maria gegangen, bleibt aber auf der Mitte des Weges stehen.)

Umsonst! Umsonst! Mich faßt der Hölle Grauen,
Ich kann, ich kann das Schreckliche nicht schauen,
Kann sie nicht sterben sehen — Horch! Was war das?
Sie sind schon unten — Unter meinen Füßen
Bereitet sich das fürchterliche Werk.
Ich höre Stimmen — Fort! Hinweg! Hinweg
Aus diesem Haus des Schreckens und des Todes!

(Er will durch eine andere Thür entfliehen, findet sie aber verschlossen und fährt zurück.)

Wie? Fesselt mich ein Gott an diesen Boden?
Muß ich anhören, was mir anzuschauen graut?
Die Stimme des Dechanten — Er ermahnet sie —
— Sie unterbricht ihn — Horch! — Laut betet sie —
Mit fester Stimme — Es wird still — Ganz still!
Nur schluchzen hör' ich und die Weiber weinen —

Sie wird entkleidet — Horch! Der Schemel wird
Gerückt — Sie kniet aufs Kissen — legt das Haupt —

(Nachdem er die letzten Worte mit steigender Angst gesprochen und eine Weile inne gehalten, sieht man ihn plötzlich mit einer zuckenden Bewegung zusammenfahren und ohnmächtig niedersinken, zugleich erschallt von unten herauf ein dumpfes Getöse von Stimmen, welches lange forthallt.)

Das zweite Zimmer des vierten Aufzugs.

Eilfter Auftritt.

Elisabeth

tritt aus einer Seitenthüre, ihr Gang und ihre Geberden drücken die heftigste Unruhe aus.

Noch niemand hier — Noch keine Botschaft — Will es
Nicht Abend werden! Steht die Sonne fest
In ihrem himmlischen Lauf? Ich soll noch länger
Auf dieser Folter der Erwartung liegen.
— Ist es geschehen? Ist es nicht? — Mir graut
Vor beidem, und ich wage nicht zu fragen!
Graf Lester zeigt sich nicht, auch Burleigh nicht,
Die ich ernannt, das Urtheil zu vollstrecken.
Sind sie von London abgereist — dann ist's
Geschehn; der Pfeil ist abgedrückt, er fliegt,
Er trifft, er hat getroffen; gält's mein Reich,
Ich kann ihn nicht mehr halten — Wer ist da?

Zwölfter Auftritt.

Elisabeth. Ein Page.

Elisabeth.

Du kommst allein zurück — Wo sind die Lords?

Page.

Mylord von Lester und der Großschatzmeister —

Elisabeth (in der höchsten Spannung).

— Wo sind sie?

Page.

Sie sind nicht in London.

Elisabeth.

Nicht?
— Wo sind sie denn?

Page.

Das wußte niemand mir zu sagen.
Vor Tages Anbruch hätten beide Lords
Eilfertig und geheimnißvoll die Stadt
Verlassen.

Elisabeth (lebhaft ausbrechend).

Ich bin Königin von England!

(Auf- und niedergehend in der höchsten Bewegung.)

Geh! Rufe mir — nein, bleibe — Sie ist todt!
Jetzt endlich hab' ich Raum auf dieser Erde.
— Was zittr' ich? Was ergreift mich diese Angst?
Das Grab deckt meine Furcht, und wer darf sagen,
Ich hab's gethan! Es soll an Thränen mir
Nicht fehlen, die Gefallne zu beweinen!

(Zum Pagen.)

Stehst du noch hier? — Mein Schreiber Davison
Soll augenblicklich sich hieher verfügen.
Schickt nach dem Grafen Shrewsbury — Da ist
Er selbst! (Page geht ab.)

Dreizehnter Auftritt.

Elisabeth. Graf Shrewsbury.

Elisabeth.

Willkommen, edler Lord! Was bringt ihr?
Nichts Kleines kann es sein, was euren Schritt
So spät hieher führt.

Shrewsbury.

Große Königin,
Mein sorgenvolles Herz, um deinen Ruhm
Bekümmert, trieb mich heute nach dem Tower,
Wo Kurl und Nau, die Schreiber der Maria,
Gefangen sitzen; denn noch einmal wollt' ich
Die Wahrheit ihres Zeugnisses erproben.
Bestürzt, verlegen weigert sich der Leutnant
Des Thurms, mir die Gefangenen zu zeigen;
Durch Drohung nur verschafft' ich mir den Eintritt.
— Gott, welcher Anblick zeigte mir sich da!
Das Haar verwildert, mit des Wahnsinns Blicken,
Wie ein von Furien Gequälter, lag
Der Schotte Kurl auf seinem Lager — Kaum
Erkennt mich der Unglückliche, so stürzt er
Zu meinen Füßen — schreiend, meine Knie
Umklammernd, mit Verzweiflung, wie ein Wurm
Vor mir gekrümmt — fleht er mich an, beschwört mich,
Ihm seiner Königin Schicksal zu verkünden;
Denn ein Gerücht, daß sie zum Tod verurtheilt sei,
War in des Towers Klüfte eingedrungen.
Als ich ihm das bejahet nach der Wahrheit,
Hinzu gefügt, daß es sein Zeugniß sei,
Wodurch sie sterbe, sprang er wüthend auf,
Fiel seinen Mitgefangnen an, riß ihn
Zu Boden mit des Wahnsinns Riesenkraft,
Ihn zu erwürgen strebend. Kaum entrissen wir
Den Unglückselgen seines Grimmes Händen.
Nun kehrt' er gegen sich die Wuth, zerschlug
Mit grimm'gen Fäusten sich die Brust, verfluchte sich
Und den Gefährten allen Höllengeistern.
Er habe falsch gezeugt, die Unglücksbriefe
An Babington, die er als echt beschworen,
Sie seien falsch, er habe andre Worte
Geschrieben, als die Königin dictiert,

Der Böswicht Nau hab' ihn dazu verleitet.
Drauf rannt' er an das Fenster, riß es auf
Mit wüthender Gewalt, schrie in die Gassen
Hinab, daß alles Volk zusammen lief,
Er sei der Schreiber der Maria, sei
Der Böswicht, der sie fälschlich angeklagt;
Er sei verflucht, er sei ein falscher Zeuge!

Elisabeth.

Ihr sagtet selbst, daß er von Sinnen war.
Die Worte eines Rasenden, Verrückten
Beweisen nichts.

Shrewsbury.

Doch dieser Wahnsinn selbst
Beweiset desto mehr! O Königin,
Laß dich beschwören, übereile nichts,
Befiehl, daß man von neuem untersuche!

Elisabeth.

Ich will es thun — weil ihr es wünschet, Graf,
Nicht, weil ich glauben kann, daß meine Peers
In dieser Sache übereilt gerichtet.
Euch zur Beruhigung erneure man
Die Untersuchung — Gut, daß es noch Zeit ist!
An unsrer königlichen Ehre soll
Auch nicht der Schatten eines Zweifels haften.

Vierzehnter Auftritt.

Davison zu den Vorigen.

Elisabeth.

Das Urtheil, Sir, das ich in eure Hand
Gelegt — wo ist's?

Davison (im höchsten Erstaunen).

Das Urtheil?

Elisabeth.

Das ich gestern
Euch in Verwahrung gab —

Davison.

Mir in Verwahrung?

Elisabeth.

Das Volk bestürmte mich, zu unterzeichnen,
Ich mußt' ihm seinen Willen thun, ich that's,
Gezwungen that ich's, und in eure Hände
Legt' ich die Schrift, ich wollte Zeit gewinnen.
Ihr wißt, was ich euch sagte — Nun! Gebt her!

Shrewsbury.

Gebt, werther Sir! Die Sachen liegen anders,
Die Untersuchung muß erneuert werden.

Davison.

Erneuert? — Ewige Barmherzigkeit!

Elisabeth.

Bedenkt euch nicht so lang. Wo ist die Schrift?

Davison (in Verzweiflung).

Ich bin gestürzt, ich bin ein Mann des Todes!

Elisabeth (hastig einfallend).

Ich will nicht hoffen, Sir —

Davison.

Ich bin verloren!
Ich hab' sie nicht mehr.

Elisabeth.

Wie? Was?

Shrewsbury.

Gott im Himmel!

Davison.

Sie ist in Burleighs Händen — schon seit gestern.

Elisabeth.

Unglücklicher! So habt ihr mir gehorcht?
Befahl ich euch nicht streng, sie zu verwahren?

Davison.

Das hast du nicht befohlen, Königin.

Elisabeth.

Willst du mich Lügen strafen, Elender?
Wann hieß ich dir die Schrift an Burleigh geben?

Davison.

Nicht in bestimmten, klaren Worten — aber —

Elisabeth.

Nichtswürdiger! Du wagst es, meine Worte
Zu deuten? deinen eignen blut'gen Sinn
Hinein zu legen? Wehe dir, wenn Unglück
Aus dieser eigenmächt'gen That erfolgt,
Mit deinem Leben sollst du mir's bezahlen.
— Graf Shrewsbury, ihr sehet, wie mein Name
Gemißbraucht wird.

Shrewsbury.

Ich sehe — O mein Gott!

Elisabeth.

Was sagt ihr?

Shrewsbury.

Wenn der Squire sich dieser That
Vermessen hat auf eigene Gefahr,
Und ohne deine Wissenschaft gehandelt,
So muß er vor den Richterstuhl der Peers
Gefordert werden, weil er deinen Namen
Dem Abscheu aller Zeiten preisgegeben.

Letzter Auftritt.

Die Vorigen. Burleigh, zuletzt Kent.

Burleigh

(beugt ein Knie vor der Königin).

Lang lebe meine königliche Frau,
Und mögen alle Feinde dieser Insel
Wie diese Stuart enden!

(Shrewsbury verhüllt sein Gesicht, Davison ringt verzweiflungsvoll die Hände.)

Elisabeth.

Redet, Lord!
Habt ihr den tödtlichen Befehl von mir
Empfangen?

Burleigh.

Nein, Gebieterin! Ich empfing ihn
Von Davison.

Elisabeth.

Hat Davison ihn euch
In meinem Namen übergeben?

Burleigh.

Nein!
Das hat er nicht —

Elisabeth.

Und ihr vollstrecktet ihn,
Rasch, ohne meinen Willen erst zu wissen?
Das Urtheil war gerecht, die Welt kann uns
Nicht tadeln; aber euch gebührte nicht,
Der Milde unsers Herzens vorzugreifen —
Drum seid verbannt von unserm Angesicht!
(Zu Davison.)
Ein strengeres Gericht erwartet euch,
Der seine Vollmacht frevelnd überschritten,
Ein heilig anvertrautes Band veruntreut.
Man führ' ihn nach dem Tower! Es ist mein Wille,
Daß man auf Leib und Leben ihn verklage.
— Mein edler Talbot! Euch allein hab' ich
Gerecht erfunden unter meinen Räthen.
Ihr sollt fortan mein Führer sein, mein Freund —

Shrewsbury.

Verbanne deine treusten Freunde nicht,
Wirf sie nicht ins Gefängniß, die für dich
Gehandelt haben, die jetzt für dich schweigen!
— Mir aber, große Königin, erlaube,
Daß ich das Siegel, das du mir zwölf Jahre
Vertraut, zurück in deine Hände gebe.

Elisabeth (betroffen).

Nein, Shrewsbury! Ihr werdet mich jetzt nicht
Verlassen, jetzt —

Shrewsbury.

Verzeih', ich bin zu alt,
Und diese grade Hand, sie ist zu starr,
Um deine neuen Thaten zu versiegeln.

Elisabeth.

Verlassen wollte mich der Mann, der mir
Das Leben rettete?

Shrewsbury.

Ich habe wenig
Gethan — Ich habe deinen edlern Theil
Nicht retten können. Lebe, herrsche glücklich!
Die Gegnerin ist todt. Du hast von nun an
Nichts mehr zu fürchten, brauchst nichts mehr zu achten.
(Geht ab.)

Elisabeth
(zum Grafen Kent, der hereintritt).

Graf Lester komme her!

Kent.

Der Lord läßt sich
Entschuldigen, er ist zu Schiff nach Frankreich.
(Sie bezwingt sich und steht mit ruhiger Fassung da. Der Vorhang fällt.)

Die Jungfrau von Orleans.

Eine romantische Tragödie.

Personen.

Karl der Siebente, König von Frankreich.
Königin Isabeau, seine Mutter.
Agnes Sorel, seine Geliebte.
Philipp der Gute, Herzog von Burgund.
Graf Dunois, Bastard von Orleans.
La Hire, Du Chatel, } königliche Officiere.
Erzbischof von Rheims.
Chatillon, ein burgundischer Ritter.
Raoul, ein lothringischer Ritter.
Talbot, Feldherr der Engländer.
Lionel, Fastolf, } englische Anführer.
Montgomery, ein Walliser.
Rathsherren von Orleans.
Ein englischer Herold.
Thibaut d'Arc, ein reicher Landmann.
Margot, Louison, Johanna, } seine Töchter.
Etienne, Claude Marie, Raimond, } ihre Freier.
Bertrand, ein anderer Landmann.
Die Erscheinung eines schwarzen Ritters.
Köhler und Köhlerweib.

Soldaten und Volk, königliche Kronbediente, Bischöfe, Mönche, Marschälle, Magistratspersonen, Hofleute und andere stumme Personen im Gefolge des Krönungszuges.

Prolog.

Eine ländliche Gegend.

Vorn zur Rechten ein Heiligenbild in einer Kapelle; zur Linken eine hohe Eiche.

Erster Auftritt.

Thibaut d'Arc. Seine drei Töchter. Drei junge Schäfer, ihre Freier.

Thibaut.

Ja, liebe Nachbarn! Heute sind wir noch
Franzosen, freie Bürger noch und Herrn
Des alten Bodens, den die Väter pflügten;
Wer weiß, wer morgen über uns befiehlt!
Denn aller Orten läßt der Engelländer
Sein sieghaft Banner fliegen; seine Rosse
Zerstampfen Frankreichs blühende Gefilde.
Paris hat ihn als Sieger schon empfangen,
Und mit der alten Krone Dagoberts
Schmückt es den Sprößling eines fremden Stamms.
Der Enkel unsrer Könige muß irren
Enterbt und flüchtig durch sein eignes Reich,
Und wider ihn im Heer der Feinde kämpft
Sein nächster Vetter und sein erster Pair,
Ja, seine Rabenmutter führt es an.
Rings brennen Dörfer, Städte. Näher stets
Und näher wälzt sich der Verheerung Rauch
An diese Thäler, die noch friedlich ruhn.
— Drum, liebe Nachbarn, hab' ich mich mit Gott
Entschlossen, weil ich's heute noch vermag,
Die Töchter zu versorgen; denn das Weib
Bedarf in Kriegesnöthen des Beschützers,
Und treue Lieb' hil't alle Lasten heben.
(Zu dem ersten Schäfer.)
— Kommt, Etienne! Ihr werbt um meine Margot.
Die Aecker grenzen nachbarlich zusammen,

Die Herzen stimmen überein — das stiftet
Ein gutes Eheband!
(Zu dem zweiten.)
Claude Marie! Ihr schweigt,
Und meine Louison schlägt die Augen nieder?
Werd' ich zwei Herzen trennen, die sich fanden,
Weil ihr nicht Schätze mir zu bieten habt?
Wer hat jetzt Schätze? Haus und Scheune sind
Des nächsten Feindes oder Feuers Raub —
Die treue Brust des braven Manns allein
Ist ein sturmfestes Dach in diesen Zeiten.

Louison.

Mein Vater!

Claude Marie.

Meine Louison!

Louison (Johanna umarmend).

Liebe Schwester!

Thibaut.

Ich gebe jeder dreißig Acker Landes
Und Stall und Hof und eine Heerde — Gott
Hat mich gesegnet, und so segn' er euch!

Margot (Johanna umarmend).

Erfreue unsern Vater. Nimm ein Beispiel!
Laß diesen Tag drei frohe Bande schließen.

Thibaut.

Geht! Machet Anstalt! Morgen ist die Hochzeit;
Ich will, das ganze Dorf soll sie mit feiern.
(Die zwei Paare gehen Arm in Arm geschlungen ab.)

Zweiter Auftritt.

Thibaut. Raimond. Johanna.

Thibaut.

Jeanette, deine Schwestern machen Hochzeit,
Ich seh' sie glücklich, sie erfreun mein Alter;
Du, meine Jüngste, machst mir Gram und Schmerz.

Raimond.

Was fällt euch ein! Was scheltet ihr die Tochter?

Thibaut.

Hier dieser wackre Jüngling, dem sich keiner
Vergleicht im ganzen Dorf, der Treffliche,
Er hat dir seine Neigung zugewendet
Und wirbt um dich, schon ist's der dritte Herbst,
Mit stillem Wunsch, mit herzlichem Bemühn;
Du stößest ihn verschlossen, kalt zurück,
Noch sonst ein andrer von den Hirten allen
Mag dir ein gütig Lächeln abgewinnen.
— Ich sehe dich in Jugendfülle prangen,
Dein Lenz ist da, es ist die Zeit der Hoffnung,
Entfaltet ist die Blume deines Leibes;
Doch stets vergebens harr' ich, daß die Blume
Der zarten Lieb' aus ihrer Knospe breche
Und freudig reife zu der goldnen Frucht!
O, das gefällt mir nimmermehr und deutet
Auf eine schwere Irrung der Natur!
Das Herz gefällt mir nicht, das streng und kalt
Sich zuschließt in den Jahren des Gefühls.

Raimond.

Laßt's gut sein, Vater Arc! Laßt sie gewähren!
Die Liebe meiner trefflichen Johanna
Ist eine edle, zarte Himmelsfrucht,
Und still allmählich reift das Köstliche!
Jetzt liebt sie noch zu wohnen auf den Bergen,
Und von der freien Heide fürchtet sie
Herabzusteigen in das niedre Dach
Der Menschen, wo die engen Sorgen wohnen.
Oft seh' ich ihr aus tiefem Thal mit stillem
Erstaunen zu, wenn sie auf hoher Trift
In Mitte ihrer Heerde ragend steht,
Mit edelm Leibe, und den ernsten Blick
Herabsenkt auf der Erde kleine Länder.
Da scheint sie mir was Höhres zu bedeuten,
Und dünkt mir's oft, sie stamm' aus andern Zeiten.

Thibaut.

Das ist es, was mir nicht gefallen will!
Sie flieht der Schwestern fröhliche Gemeinschaft,
Die öden Berge sucht sie auf, verlässet
Ihr nächtlich Lager vor dem Hahnenruf,
Und in der Schreckensstunde, wo der Mensch
Sich gern vertraulich an den Menschen schließt,
Schleicht sie, gleich dem einsiedlerischen Vogel,
Heraus ins graulich düstre Geisterreich
Der Nacht, tritt auf den Kreuzweg hin und pflegt
Geheime Zwiesprach mit der Luft des Berges.
Warum erwählt sie immer diesen Ort
Und treibt gerade hieher ihre Heerde?
Ich sehe sie zu ganzen Stunden sinnend
Dort unter dem Druidenbaume sitzen,
Den alle glückliche Geschöpfe fliehn.
Denn nicht geheu'r ist's hier; ein böses Wesen
Hat seinen Wohnsitz unter diesem Baum
Schon seit der alten grauen Heidenzeit.
Die Aeltesten im Dorf erzählen sich
Von diesem Baume schauerhafte Mähren;
Seltsamer Stimmen wundersamen Klang
Vernimmt man oft aus seinen düstern Zweigen.
Ich selbst, als mich in später Dämmrung einst
Der Weg an diesem Baum vorüberführte,
Hab' ein gespenstisch Weib hier sitzen sehn.
Das streckte mir aus weit gefaltetem
Gewande langsam eine dürre Hand
Entgegen, gleich als winkt' es; doch ich eilte
Fürbaß, und Gott befahl ich meine Seele.

Raimond

(auf das Heiligenbild in der Kapelle zeigend).

Des Gnadenbildes segenreiche Näh',

W. Kaulbach del. R. Hahn sc. in Stahl München.

DIE JUNGFRAU VON ORLEANS

ERSTER ACT, ZEHNTE SCENE.

Druck v. Niederlöhl

Das hier des Himmels Frieden um sich streut,
Nicht Satans Werk führt eure Tochter her.

Thibaut.

O nein, nein! Nicht vergebens zeigt sich's mir
In Träumen an und ängstlichen Gesichten.
Zu dreienmalen hab' ich sie gesehn
Zu Rheims auf unsrer Könige Stuhle sitzen,
Ein funkelnd Diadem von sieben Sternen
Auf ihrem Haupt, das Scepter in der Hand,
Aus dem drei weiße Lilien entsprangen,
Und ich, ihr Vater, ihre beiden Schwestern
Und alle Fürsten, Grafen, Erzbischöfe,
Der König selber neigten sich vor ihr.
Wie kommt mir solcher Glanz in meine Hütte?
O, das bedeutet einen tiefen Fall!
Sinnbildlich stellt mir dieser Warnungstraum
Das eitle Trachten ihres Herzens dar.
Sie schämt sich ihrer Niedrigkeit — weil Gott
Mit reicher Schönheit ihren Leib geschmückt,
Mit hohen Wundergaben sie gesegnet
Vor allen Hirtenmädchen dieses Thals,
So nährt sie sünd'gen Hochmuth in dem Herzen,
Und Hochmuth ist's, wodurch die Engel fielen,
Woran der Höllengeist den Menschen faßt.

Raimond.

Wer hegt bescheidnern, tugendlichern Sinn,
Als eure fromme Tochter? Ist sie's nicht,
Die ihren ältern Schwestern freudig dient?
Sie ist die hochbegabteste von allen;
Doch seht ihr sie, wie eine niedre Magd,
Die schwersten Pflichten still gehorsam üben,
Und unter ihren Händen wunderbar
Gedeihen euch die Heerden und die Saaten,
Um alles, was sie schafft, ergießet sich
Ein unbegreiflich überschwänglich Glück.

Thibaut.

Ja wohl! Ein unbegreiflich Glück — Mir kommt
Ein eigen Grauen an bei diesem Segen!
— Nichts mehr davon. Ich schweige. Ich will schweigen;
Soll ich mein eigen theures Kind anklagen?
Ich kann nichts thun, als warnen, für sie beten!
Doch warnen muß ich — Fliehe diesen Baum,
Bleib nicht allein und grabe keine Wurzeln
Um Mitternacht, bereite keine Tränke
Und schreibe keine Zeichen in den Sand —
Leicht aufzuritzen ist das Reich der Geister,
Sie liegen wartend unter dünner Decke,
Und leise hörend stürmen sie herauf.
Bleib nicht allein, denn in der Wüste trat
Der Satansengel selbst zum Herrn des Himmels.

Dritter Auftritt.

Bertrand tritt auf, einen Helm in der Hand. Thibaut. Raimond. Johanna.

Raimond.

Still! Da kommt Bertrand aus der Stadt zurück.
Sieh, was er trägt!

Bertrand.

Ihr staunt mich an, ihr seid
Verwundert ob des seltsamen Geräthes
In meiner Hand.

Thibaut.

Das sind wir. Saget an,
Wie kamt ihr zu dem Helm, was bringt ihr uns
Das böse Zeichen in die Friedensgegend?

(Johanna, welche in beiden vorigen Scenen still und ohne Antheil auf der Seite gestanden, wird aufmerksam und tritt näher.)

Bertrand.

Kaum weiß ich selbst zu sagen, wie das Ding
Mir in die Hand gerieth. Ich hatte eisernes
Geräth mir eingekauft zu Vaucouleurs;
Ein großes Drängen fand ich auf dem Markt,
Denn flücht'ges Volk war eben angelangt
Von Orleans mit böser Kriegespost.
Im Aufruhr lief die ganze Stadt zusammen,
Und als ich Bahn mir mache durchs Gewühl,
Da tritt ein braun Bohemerweib mich an
Mit diesem Helm, faßt mich ins Auge scharf
Und spricht: Gesell, ihr suchet einen Helm,
Ich weiß, ihr suchet einen. Da! Nehmt hin!
Um ein Geringes steht er euch zu Kaufe.
— Geht zu den Lanzenknechten, sagt' ich ihr,
Ich bin ein Landmann, brauche nicht des Helmes.
Sie aber ließ nicht ab und sagte ferner:
Kein Mensch vermag zu sagen, ob er nicht
Des Helmes braucht. Ein stählern Dach fürs Haupt
Ist jetzo mehr werth, als ein steinern Haus.
So trieb sie mich durch alle Gassen, mir
Den Helm aufnöthigend, den ich nicht wollte.
Ich sah den Helm, daß er so blank und schön
Und würdig eines ritterlichen Haupts,
Und da ich zweifelnd in der Hand ihn wog,
Des Abenteuers Seltsamkeit bedenkend,
Da war das Weib mir aus den Augen, schnell,
Hinweggerissen hatte sie der Strom
Des Volkes, und der Helm blieb mir in Händen.

Johanna (rasch und begierig darnach greifend).

Gebt mir den Helm!

Bertrand.

Was frommt euch dies Geräthe?
Das ist kein Schmuck für ein jungfräulich Haupt.

Johanna (entreißt ihm den Helm).

Mein ist der Helm und mir gehört er zu.

Thibaut.

Was fällt dem Mädchen ein?

Raimond.

Laßt ihr den Willen!
Wohl ziemt ihr dieser kriegerische Schmuck,
Denn ihre Brust verschließt ein männlich Herz.
Denkt nach, wie sie den Tigerwolf bezwang,
Das grimmig wilde Thier, das unsre Heerden
Verwüstete, den Schrecken aller Hirten.
Sie ganz allein, die löwenherz'ge Jungfrau,
Stritt mit dem Wolf und rang das Lamm ihm ab,
Das er im blut'gen Rachen schon davon trug.
Welch tapfres Haupt auch dieser Helm bedeckt,
Er kann kein würdigeres zieren!

Thibaut (zu Bertrand).

Sprecht!
Welch neues Kriegesunglück ist geschehn?
Was brachten jene Flüchtigen?

Bertrand.

Gott helfe
Dem König und erbarme sich des Landes!
Geschlagen sind wir in zwei großen Schlachten,
Mitten in Frankreich steht der Feind, verloren
Sind alle Länder bis an die Loire —
Jetzt hat er seine ganze Macht zusammen
Geführt, womit er Orleans belagert.

Thibaut.

Gott schütze den König!

Bertrand.

Unermeßliches
Geschütz ist aufgebracht von allen Enden,
Und wie der Bienen dunkelnde Geschwader
Den Korb umschwärmen in des Sommers Tagen,
Wie aus geschwärzter Luft die Heuschreckwolke
Herunterfällt und meilenlang die Felder
Bedeckt in unabsehbarem Gewimmel,
So goß sich eine Kriegeswolke aus
Von Völkern über Orleans Gefilde,
Und von der Sprachen unverständlichem
Gemisch verworren dumpf erbraust das Lager.
Denn auch der mächtige Burgund, der Länder-
Gewaltige, hat seine Mannen alle
Herbeigeführt, die Lütticher, Luxemburger,
Die Hennegauer, die vom Lande Namur,
Und die das glückliche Brabant bewohnen,
Die üpp'gen Genter, die in Sammt und Seide
Stolzieren, die von Seeland, deren Städte
Sich reinlich aus dem Meereswasser heben,
Die heerdenmelkenden Holländer, die
Von Utrecht, ja vom äußersten Westfriesland,
Die nach dem Eispol schaun — sie folgen alle
Dem Heerbann des gewaltig herrschenden
Burgund und wollen Orleans bezwingen.

Thibaut.

O des unselig jammervollen Zwists,
Der Frankreichs Waffen wider Frankreich wendet!

Bertrand.

Auch sie, die alte Königin, sieht man,
Die stolze Isabeau, die Bayerfürstin,
In Stahl gekleidet durch das Lager reiten,
Mit gift'gen Stachelworten alle Völker
Zur Wuth aufregen wider ihren Sohn,
Den sie in ihrem Mutterschooß getragen!

Thibaut.

Fluch treffe sie, und möge Gott sie einst
Wie jene stolze Jesabel verderben!

Bertrand.

Der fürchterliche Salsbury, der Mauern-
Zertrümmerer, führt die Belagrung an,
Mit ihm des Löwen Bruder Lionel
Und Talbot, der mit mörderischem Schwert
Die Völker niedermähet in den Schlachten.
In frechem Muthe haben sie geschworen,
Der Schmach zu weihen alle Jungfrauen
Und was das Schwert geführt dem Schwert zu opfern.
Vier hohe Warten haben sie erbaut,
Die Stadt zu überragen; oben späht
Graf Salsbury mit mordbegier'gem Blick
Und zählt den schnellen Wandrer auf den Gassen.
Viel tausend Kugeln schon von Centners Last
Sind in die Stadt geschleudert, Kirchen liegen
Zertrümmert, und der königliche Thurm
Von Notre Dame beugt sein erhabnes Haupt.
Auch Pulvergänge haben sie gegraben,
Und über einem Höllenreiche steht
Die bange Stadt, gewärtig jede Stunde,
Daß es mit Donners Krachen sich entzünde.

(Johanna horcht mit gespannter Aufmerksamkeit und setzt sich den Helm auf.)

Thibaut.

Wo aber waren denn die tapfern Degen
Saintrailles, La Hire und Frankreichs Brustwehr,
Der heldenmüth'ge Bastard, daß der Feind
So allgewaltig reißend vorwärts drang?
Wo ist der König selbst, und sieht er müßig
Des Reiches Noth und seiner Städte Fall?

Bertrand.

Zu Chinon hält der König seinen Hof,
Es fehlt an Volk, er kann das Feld nicht halten.
Was nützt der Führer Muth, der Helden Arm,
Wenn bleiche Furcht die Heere lähmt?
Ein Schrecken, wie von Gott herabgesandt,
Hat auch die Brust der Tapfersten ergriffen.
Umsonst erschallt der Fürsten Aufgebot.
Wie sich die Schafe bang zusammendrängen,
Wenn sich des Wolfes Heulen hören läßt,

So sucht der Franke, seines alten Ruhms
Vergessend, nur die Sicherheit der Burgen.
Ein einz'ger Ritter nur, hört' ich erzählen,
Hab' eine schwache Mannschaft aufgebracht
Und zieh' dem König zu mit sechzehn Fahnen.

Johanna (schnell).

Wie heißt der Ritter?

Bertrand.

Baudricour. Doch schwerlich
Möcht' er des Feindes Kundschaft hintergehn,
Der mit zwei Heeren seinen Fersen folgt.

Johanna.

Wo hält der Ritter? Sagt mir's, wenn ihr's wisset.

Bertrand.

Er steht kaum eine Tagereise weit
Von Vaucouleurs.

Thibaut (zu Johanna).

Was kümmert's dich! Du fragst
Nach Dingen, Mädchen, die dir nicht geziemen.

Bertrand.

Weil nun der Feind so mächtig und kein Schutz
Vom König mehr zu hoffen, haben sie
Zu Vaucouleurs einmüthig den Beschluß
Gefaßt, sich dem Burgund zu übergeben.
So tragen wir nicht fremdes Joch und bleiben
Beim alten Königsstamme — ja, vielleicht
Zur alten Krone fallen wir zurück,
Wenn einst Burgund und Frankreich sich versöhnen.

Johanna (in Begeisterung).

Nichts von Verträgen! Nichts von Uebergabe!
Der Retter naht, er rüstet sich zum Kampf.
Vor Orleans soll das Glück des Feindes scheitern!
Sein Maß ist voll, er ist zur Ernte reif.
Mit ihrer Sichel wird die Jungfrau kommen
Und seines Stolzes Saaten niedermähn;
Herab vom Himmel reißt sie seinen Ruhm,
Den er hoch an den Sternen aufgehangen.
Verzagt nicht! Fliehet nicht! Denn eh der Roggen
Gelb wird, eh sich die Mondesscheibe füllt,
Wird kein engländisch Roß mehr aus den Wellen
Der prächtigströmenden Loire trinken.

Bertrand.

Ach, es geschehen keine Wunder mehr!

Johanna.

Es geschehn noch Wunder — Eine weiße Taube
Wird fliegen und mit Adlerskühnheit diese Geier
Anfallen, die das Vaterland zerreißen.
Darnieder kämpfen wird sie diesen stolzen
Burgund, den Reichsverräther, diesen Talbot,
Den himmelstürmend hunderthändigen,
Und diesen Salsbury, den Tempelschänder,
Und diese frechen Inselwohner alle
Wie eine Heerde Lämmer vor sich jagen.
Der Herr wird mit ihr sein, der Schlachten Gott.
Sein zitterndes Geschöpf wird er erwählen,
Durch eine zarte Jungfrau wird er sich
Verherrlichen, denn er ist der Allmächt'ge!

Thibaut.

Was für ein Geist ergreift die Dirn'?

Raimond.

Es ist
Der Helm, der sie so kriegerisch beseelt.
Seht eure Tochter an. Ihr Auge blitzt,
Und glühend Feuer sprühen ihre Wangen!

Johanna.

Dies Reich soll fallen? Dieses Land des Ruhms,
Das schönste, das die ew'ge Sonne sieht
In ihrem Lauf, das Paradies der Länder,
Das Gott liebt, wie den Apfel seines Auges,
Die Fesseln tragen eines fremden Volks!
— Hier scheiterte der Heiden Macht. Hier war
Das erste Kreuz, das Gnadenbild erhöht,
Hier ruht der Staub des heil'gen Ludewig,
Von hier aus ward Jerusalem erobert.

Bertrand (erstaunt).

Hört ihre Rede! Woher schöpfte sie
Die hohe Offenbarung? — Vater Arc!
Euch gab Gott eine wundervolle Tochter!

Johanna.

Wir sollen keine eignen Könige
Mehr haben, keinen eingebornen Herrn —
Der König, der nie stirbt, soll aus der Welt
Verschwinden — der den heil'gen Pflug beschützt,
Der die Trift beschützt und fruchtbar macht die Erde,
Der die Leibeignen in die Freiheit führt,
Der die Städte freudig stellt um seinen Thron —
Der dem Schwachen beisteht und den Bösen schreckt,
Der den Neid nicht kennet — denn er ist der Größte —
Der ein Mensch ist und ein Engel der Erbarmung
Auf der feindsel'gen Erde. — Denn der Thron
Der Könige, der von Golde schimmert, ist
Das Obdach der Verlassenen — hier steht
Die Macht und die Barmherzigkeit — es zittert
Der Schuldige, vertrauend naht sich der Gerechte
Und scherzet mit den Löwen um den Thron!
Der fremde König, der von außen kommt,
Dem keines Ahnherrn heilige Gebeine
In diesem Lande ruhn, kann er es lieben?
Der nicht jung war mit unsern Jünglingen,
Dem unsre Worte nicht zum Herzen tönen,
Kann er ein Vater sein zu seinen Söhnen?

Thibaut.

Gott schütze Frankreich und den König! Wir
Sind friedliche Landleute, wissen nicht
Das Schwert zu führen, noch das kriegerische Roß
Zu tummeln. — Laßt uns still gehorchend harren,

Wen uns der Sieg zum König geben wird.
Das Glück der Schlachten ist das Urtheil Gottes,
Und unser Herr ist, wer die heil'ge Oelung
Empfängt und sich die Kron' aufsetzt zu Rheims.
— Kommt an die Arbeit! Kommt! Und denke jeder
Nur an das Nächste! Lassen wir die Großen,
Der Erde Fürsten um die Erde loosen;
Wir können ruhig die Zerstörung schauen,
Denn sturmfest steht der Boden, den wir bauen.
Die Flamme brenne unsre Dörfer nieder,
Die Saat zerstampfe ihrer Rosse Tritt,
Der neue Lenz bringt neue Saaten mit,
Und schnell erstehn die leichten Hütten wieder!

(Alle außer der Jungfrau gehen ab.)

Vierter Auftritt.

Johanna allein.

Lebt wohl, ihr Berge, ihr geliebten Triften,
Ihr traulich stillen Thäler, lebet wohl!
Johanna wird nun nicht mehr auf euch wandeln,
Johanna sagt euch ewig Lebewohl!
Ihr Wiesen, die ich wässerte, ihr Bäume,
Die ich gepflanzet, grünet fröhlich fort!
Lebt wohl, ihr Grotten und ihr kühlen Brunnen!
Du Echo, holde Stimme dieses Thals,
Die oft mir Antwort gab auf meine Lieder,
Johanna geht, und nimmer kehrt sie wieder!

Ihr Plätze alle meiner stillen Freuden,
Euch lass' ich hinter mir auf immerdar!
Zerstreuet euch, ihr Lämmer, auf der Heiden!
Ihr seid jetzt eine hirtenlose Schaar,
Denn eine andre Heerde muß ich weiden
Dort auf dem blut'gen Felde der Gefahr.
So ist des Geistes Ruf an mich ergangen,
Mich treibt nicht eitles, irdisches Verlangen.

Denn der zu Mosen auf des Horebs Höhen
Im feur'gen Busch sich flammend niederließ
Und ihm befahl, vor Pharao zu stehen,
Der einst den frommen Knaben Isai's,
Den Hirten, sich zum Streiter ausersehen,
Der stets den Hirten gnädig sich bewies,
Er sprach zu mir aus dieses Baumes Zweigen:
„Geh hin! Du sollst auf Erden für mich zeugen."

„In rauhes Erz sollst du die Glieder schnüren,
Mit Stahl bedecken deine zarte Brust,
Nicht Männerliebe darf dein Herz berühren
Mit sünd'gen Flammen eitler Erdenlust.
Nie wird der Brautkranz deine Locke zieren,
Dir blüht kein lieblich Kind an deiner Brust;
Doch werd' ich dich mit kriegerischen Ehren,
Vor allen Erdenfrauen dich verklären."

„Denn wenn im Kampf die Muthigsten verzagen,
Wenn Frankreichs letztes Schicksal nun sich naht,
Dann wirst du meine Oriflamme tragen
Und, wie die rasche Schnitterin die Saat,
Den stolzen Ueberwinder niederschlagen;
Umwälzen wirst du seines Glückes Rad,
Errettung bringen Frankreichs Heldensöhnen,
Und Rheims befrein und deinen König krönen!"

Ein Zeichen hat der Himmel mir verheißen,
Er sendet mir den Helm, er kommt von ihm,
Mit Götterkraft berühret mich sein Eisen,
Und mich durchflammt der Muth der Cherubim;
Ins Kriegsgewühl hinein will es mich reißen,
Es treibt mich fort mit Sturmes Ungestüm,
Den Feldruf hör' ich mächtig zu mir dringen,
Das Schlachtroß steigt, und die Trompeten klingen.

(Sie geht ab.)

Erster Aufzug.

Hoflager König Karls zu Chinon.

Erster Auftritt.

Dunois und Du Chatel.

Dunois.

Nein, ich ertrag' es länger nicht. Ich sage
Mich los von diesem König, der unrühmlich
Sich selbst verläßt. Mir blutet in der Brust
Das tapfre Herz, und glühnde Thränen möcht' ich weinen,
Daß Räuber in das königliche Frankreich
Sich theilen mit dem Schwert, die edeln Städte,
Die mit der Monarchie gealtert sind,
Dem Feind die rost'gen Schlüssel überliefern,
Indeß wir hier in thatenloser Ruh
Die köstlich edle Rettungszeit verschwenden.
— Ich höre Orleans bedroht, ich fliege
Herbei aus der entlegnen Normandie,
Den König denk' ich kriegerisch gerüstet
An seines Heeres Spitze schon zu finden,
Und find' ihn — hier! umringt von Gaukelspielern
Und Troubadours, spitzfind'ge Räthsel lösend
Und der Sorel galante Feste gebend,
Als waltete im Reich der tiefste Friede!
— Der Connetable geht, er kann den Gräul

Nicht länger ansehn. — Ich verlass' ihn auch
Und übergeb' ihn seinem bösen Schicksal.

Du Chatel.

Da kommt der König.

Zweiter Auftritt.

König Karl zu den Vorigen.

Karl.

Der Connetable schickt sein Schwert zurück
Und sagt den Dienst mir auf. — In Gottes Namen!
So sind wir eines mürr'schen Mannes los,
Der unverträglich uns nur meistern wollte.

Dunois.

Ein Mann ist viel werth in so theurer Zeit;
Ich möcht' ihn nicht mit leichtem Sinn verlieren.

Karl.

Das sagst du nur aus Lust des Widerspruchs;
So lang er da war, warst du nie sein Freund.

Dunois.

Er war ein stolz verdrießlich schwerer Narr
Und wußte nie zu enden — diesmal aber
Weiß er's. Er weiß zu rechter Zeit zu gehn,
Wo keine Ehre mehr zu holen ist.

Karl.

Du bist in deiner angenehmen Laune,
Ich will dich nicht drin stören. — Du Chatel!
Es sind Gesandte da vom alten König
René, * belobte Meister im Gesang
Und weit berühmt. — Man muß sie wohl bewirthen
Und jedem eine goldne Kette reichen.
(Zum Bastard.)
Worüber lachst du?

Dunois.

Daß du goldne Ketten
Aus deinem Munde schüttelst.

Du Chatel.

Sire! Es ist
Kein Geld in deinem Schatze mehr vorhanden.

Karl.

So schaffe welches. — Edle Sänger dürfen
Nicht ungeehrt von meinem Hofe ziehn.
Sie machen uns den dürren Scepter blühn,
Sie flechten den unsterblich grünen Zweig
Des Lebens in die unfruchtbare Krone,
Sie stellen herrschend sich den Herrschern gleich,
Aus leichten Wünschen bauen sie sich Throne,
Und nicht im Raume liegt ihr harmlos Reich;
Drum soll der Sänger mit dem König gehen,
Sie beide wohnen auf der Menschheit Höhen!

Du Chatel.

Mein königlicher Herr! Ich hab' dein Ohr
Verschont, solang noch Rath und Hilfe war;
Doch endlich löst die Nothdurft mir die Zunge.
— Du hast nichts mehr zu schenken, ach, du hast
Nicht mehr, wovon du morgen könntest leben!
Die hohe Fluth des Reichthums ist zerflossen,
Und tiefe Ebbe ist in deinem Schatz.
Den Truppen ist der Sold noch nicht bezahlt,
Sie drohen murrend abzuziehn. — Kaum weiß
Ich Rath, dein eignes königliches Haus
Nothdürftig nur, nicht fürstlich, zu erhalten.

Karl.

Verpfände meine königlichen Zölle,
Und laß dir Geld darleihn von den Lombarden.

Du Chatel.

Sire, deine Kroneinkünfte, deine Zölle
Sind auf drei Jahre schon voraus verpfändet.

Dunois.

Und unterdeß geht Pfand und Land verloren.

Karl.

Uns bleiben noch viel reiche schöne Länder.

Dunois.

Solang es Gott gefällt und Talbots Schwert!
Wenn Orleans genommen ist, magst du
Mit deinem König René Schafe hüten.

Karl.

Stets übst du deinen Witz an diesem König;
Doch ist es dieser länderlose Fürst,
Der eben heut mich königlich beschenkte.

Dunois.

Nur nicht mit seiner Krone von Neapel,
Um Gottes willen nicht! Denn die ist feil,
Hab' ich gehört, seitdem er Schafe weidet.

Karl.

Das ist ein Scherz, ein heitres Spiel, ein Fest,
Das er sich selbst und seinem Herzen gibt,
Sich eine schuldlos reine Welt zu gründen
In dieser rauh barbar'schen Wirklichkeit.
Doch was er Großes, Königliches will —
Er will die alten Zeiten wieder bringen,
Wo zarte Minne herrschte, wo die Liebe
Der Ritter große Heldenherzen hob,
Und edle Frauen zu Gerichte saßen,
Mit zartem Sinne alles Feine schlichtend.
In jenen Zeiten wohnt der heitre Greis,
Und wie sie noch in alten Liedern leben,
So will er sie, wie eine Himmelsstadt

* Anmerkung in der ersten Ausgabe. René der Gute, Graf von Provence, aus dem Hause Anjou; sein Vater und Bruder waren Könige von Neapel, und er selbst machte nach seines Bruders Tod Anspruch auf dieses Reich, scheiterte aber in der Unternehmung. Er suchte die alte provençalische Poesie und die Cours d'amour wieder herzustellen und setzte einen Prince d'amour em als höchsten Richter in Sachen der Galanterie und Liebe. In demselben romantischen Geist machte er sich mit seiner Gemahlin zum Schäfer.

In goldnen Wolken, auf die Erde setzen —
Gegründet hat er einen Liebeshof,
Wohin die edlen Ritter sollen wallen,
Wo keusche Frauen herrlich sollen thronen,
Wo reine Minne wiederkehren soll,
Und mich hat er erwählt zum Fürst der Liebe.

Dunois.

Ich bin so sehr nicht aus der Art geschlagen,
Daß ich der Liebe Herrschaft sollte schmähn.
Ich nenne mich nach ihr, ich bin ihr Sohn,
Und all mein Erbe liegt in ihrem Reich.
Mein Vater war der Prinz von Orleans,
Ihm war kein weiblich Herz unüberwindlich,
Doch auch kein feindlich Schloß war ihm zu fest.
Willst du der Liebe Fürst dich würdig nennen,
So sei der Tapfern Tapferster! — Wie ich
Aus jenen alten Büchern mir gelesen,
War Liebe stets mit hoher Ritterthat
Gepaart, und Helden, hat man mich gelehrt,
Nicht Schäfer saßen an der Tafelrunde.
Wer nicht die Schönheit tapfer kann beschützen,
Verdient nicht ihren goldnen Preis. — Hier ist
Der Fechtplatz! Kämpf' um deiner Väter Krone!
Vertheidige mit ritterlichem Schwert
Dein Eigenthum und edler Frauen Ehre —
Und hast du dir aus Strömen Feindesbluts
Die angestammte Krone kühn erobert,
Dann ist es Zeit und steht dir fürstlich an,
Dich mit der Liebe Myrten zu bekrönen.

Karl

(zu einem Edelknecht, der hereintritt).

Was gibt's?

Edelknecht.

Rathsherrn von Orleans flehn um Gehör.

Karl.

Führ' sie herein.

(Edelknecht geht ab.)

Sie werden Hilfe fordern;
Was kann ich thun, der selber hilflos ist!

Dritter Auftritt.

Drei Rathsherrn zu den Vorigen.

Karl.

Willkommen, meine vielgetreuen Bürger
Aus Orleans! Wie steht's um meine gute Stadt?
Fährt sie noch fort, mit dem gewohnten Muth
Dem Feind zu widerstehn, der sie belagert?

Rathsherr.

Ach, Sire! Es drängt die höchste Noth, und stündlich wachsend
Schwillt das Verderben an die Stadt heran.
Die äußern Werke sind zerstört, der Feind
Gewinnt mit jedem Sturme neuen Boden.
Entblößt sind von Vertheidigern die Mauern,
Denn rastlos fechtend fällt die Mannschaft aus;
Doch Wen'ge sehn die Heimathpforte wieder,
Und auch des Hungers Plage droht der Stadt.
Drum hat der edle Graf von Rochepierre,
Der drin befiehlt, in dieser höchsten Noth
Vertragen mit dem Feind, nach altem Brauch,
Sich zu ergeben auf den zwölften Tag,
Wenn binnen dieser Zeit kein Heer im Feld
Erschien, zahlreich genug, die Stadt zu retten.

(Dunois macht eine heftige Bewegung des Zorns.)

Karl.

Die Frist ist kurz.

Rathsherr.

Und jetzo sind wir hier
Mit Feinds Geleit, daß wir dein fürstlich Herz
Anflehen, deiner Stadt dich zu erbarmen
Und Hilf' zu senden binnen dieser Frist,
Sonst übergibt er sie am zwölften Tage.

Dunois.

Saintrailles konnte seine Stimme geben
Zu solchem schimpflichen Vertrag?

Rathsherr.

Nein, Herr!
Solang der Tapfre lebte, durfte nie
Die Rede sein von Fried' und Uebergabe.

Dunois.

So ist er todt!

Rathsherr.

An unsern Mauern sank
Der edle Held für seines Königs Sache.

Karl.

Saintrailles todt! O in dem einz'gen Mann
Sinkt mir ein Heer!

(Ein Ritter kommt und spricht einige Worte leise mit dem Bastard, welcher betroffen aufführt.)

Dunois.

Auch das noch!

Karl.

Nun! Was gibt's?

Dunois.

Graf Douglas sendet her. Die schott'schen Völker
Empören sich und drohen abzuziehn,
Wenn sie nicht heut den Rückstand noch erhalten.

Karl.

Du Chatel!

Du Chatel (zuckt die Achseln).

Sire! Ich weiß nicht Rath.

Karl.

Versprich,
Verpfände, was du hast, mein halbes Reich —

Du Chatel.

Hilft nichts! Sie sind zu oft vertröstet worden!

Karl.

Es sind die besten Truppen meines Heers!
Sie sollen mich jetzt nicht, nicht jetzt verlassen!

Rathsherr (mit einem Fußfall).

O König, hilf uns! Unsrer Noth gedenke!

Karl (verzweiflungsvoll).

Kann ich Armeen aus der Erde stampfen?
Wächst mir ein Kornfeld in der flachen Hand?
Reißt mich in Stücken, reißt das Herz mir aus,
Und münzet es statt Goldes! Blut hab' ich
Für euch, nicht Silber hab' ich, noch Soldaten!

(Er sieht die Sorel hereintreten und eilt ihr mit ausgebreiteten Armen entgegen).

Vierter Auftritt.

Agnes Sorel, ein Kästchen in der Hand, zu den Vorigen.

Karl.

O meine Agnes! Mein geliebtes Leben!
Du kommst, mich der Verzweiflung zu entreißen!
Ich habe dich, ich flieh' an deine Brust,
Nichts ist verloren, denn du bist noch mein.

Sorel.

Mein theurer König!

(Mit ängstlich fragendem Blick umherschauend.)

Dunois! Ist's wahr?
Du Chatel?

Du Chatel.

Leider!

Sorel.

Ist die Noth so groß?
Es fehlt am Sold? Die Truppen wollen abziehn?

Du Chatel.

Ja leider ist es so!

Sorel (ihm das Kästchen aufdringend).

Hier, hier ist Gold,
Hier sind Juwelen — Schmelzt mein Silber ein —
Verkauft, verpfändet meine Schlösser — Leihet
Auf meine Güter in Provence — Macht alles
Zu Gelde und befriediget die Truppen.
Fort! Keine Zeit verloren!

(Treibt ihn fort.)

Karl.

Nun, Dunois? Nun, Du Chatel? Bin ich euch
Noch arm, da ich die Krone aller Frauen
Besitze? — Sie ist edel, wie ich selbst,
Geboren, selbst das königliche Blut
Der Valois ist nicht reiner; zieren würde sie
Den ersten Thron der Welt — doch sie verschmäht ihn,
Nur meine Liebe will sie sein und heißen.
Erlaubte sie mir jemals ein Geschenk
Von höherm Werth, als eine frühe Blume
Im Winter oder seltne Frucht? Von mir
Nimmt sie kein Opfer an und bringt mir alle!
Wagt ihren ganzen Reichthum und Besitz
Großmüthig an mein untersinkend Glück.

Dunois.

Ja, sie ist eine Rasende, wie du,
Und wirst ihr alles in ein brennend Haus,
Und schöpft ins lecke Faß der Danaiden.
Dich wird sie nicht erretten, nur sich selbst
Wird sie mit dir verderben —

Sorel.

Glaub' ihm nicht.
Er hat sein Leben zehenmal für dich
Gewagt und zürnt, daß ich mein Gold jetzt wage.
Wie? Hab' ich dir nicht alles froh geopfert,
Was mehr geachtet wird, als Gold und Perlen,
Und sollte jetzt mein Glück für mich behalten?
Komm! Laß uns allen überflüss'gen Schmuck
Des Lebens von uns werfen! Laß mich dir
Ein edles Beispiel der Entsagung geben!
Verwandle deinen Hofstaat in Soldaten,
Dein Gold in Eisen, alles, was du hast,
Wirf es entschlossen hin nach deiner Krone!
Komm! Komm! Wir theilen Mangel und Gefahr
Das kriegerische Roß laß uns besteigen,
Den zarten Leib dem glühnden Pfeil der Sonne
Preisgeben, die Gewölke über uns
Zur Decke nehmen und den Stein zum Pfühl.
Der rauhe Krieger wird sein eignes Weh
Geduldig tragen, sieht er seinen König,
Dem Aermsten gleich, ausdauern und entbehren!

Karl (lächelnd).

Ja, nun erfüllt sich mir ein altes Wort
Der Weissagung, das eine Nonne mir
Zu Clermont im prophet'schen Geiste sprach.
Ein Weib, verhieß die Nonne, würde mich
Zum Sieger machen über alle Feinde
Und meiner Väter Krone mir erkämpfen.
Fern sucht' ich sie im Feindeslager auf,
Das Herz der Mutter hofft' ich zu versöhnen;
Hier steht die Heldin, die nach Rheims mich führt,
Durch meiner Agnes Liebe werd' ich siegen!

Sorel.

Du wirst's durch deiner Freunde tapfres Schwert.

Karl.

Auch von der Feinde Zwietracht hoff' ich viel —
Denn mir ist sichre Kunde zugekommen,
Daß zwischen diesen stolzen Lords von England
Und meinem Vetter von Burgund nicht alles mehr
So steht wie sonst — Drum hab' ich den La Hire
Mit Botschaft an den Herzog abgefertigt,
Ob mir's gelänge, den erzürnten Pair

Zur alten Pflicht und Treu' zurückzuführen. —
Mit jeder Stunde wart' ich seiner Ankunft.

Du Chatel (am Fenster).

Der Ritter sprengt so eben in den Hof.

Karl.

Willkommner Bote! Nun, so werden wir
Bald wissen, ob wir weichen oder siegen.

Fünfter Auftritt.

La Hire zu den Vorigen.

Karl (geht ihm entgegen).

La Hire! Bringst du uns Hoffnung oder keine?
Erklär' dich kurz. Was hab' ich zu erwarten?

La Hire.

Erwarte nichts mehr, als von deinem Schwert.

Karl.

Der stolze Herzog läßt sich nicht versöhnen?
O, sprich! Wie nahm er meine Botschaft auf?

La Hire.

Vor allen Dingen, und bevor er noch
Ein Ohr dir könne leihen, fordert er,
Daß ihm Du Chatel ausgeliefert werde,
Den er den Mörder seines Vaters nennt.

Karl.

Und — weigern wir uns dieser Schmachbedingung?

La Hire.

Dann sei der Bund zertrennt, noch eh' er anfing.

Karl.

Hast du ihn drauf, wie ich dir anbefahl,
Zum Kampf mit mir gefordert auf der Brücke
Zu Montereau, allwo sein Vater fiel?

La Hire.

Ich warf ihm deinen Handschuh hin und sprach:
Du wolltest deiner Hoheit dich begeben
Und als ein Ritter kämpfen um dein Reich.
Doch er versetzte: nimmer thät's ihm Noth,
Um das zu fechten, was er schon besitze.
Doch wenn dich so nach Kämpfen lüstete,
So würdest du vor Orleans ihn finden,
Wohin er morgen Willens sei zu gehn.
Und damit kehrt' er lachend mir den Rücken.

Karl.

Erhob sich nicht in meinem Parlamente
Die reine Stimme der Gerechtigkeit?

La Hire.

Sie ist verstummt vor der Parteien Wuth.
Ein Schluß des Parlaments erklärte dich
Des Throns verlustig, dich und dein Geschlecht.

Dunois.

Ha, frecher Stolz des herrgewordnen Bürgers!

Karl.

Hast du bei meiner Mutter nichts versucht?

La Hire.

Bei deiner Mutter?

Karl.

Ja! Wie ließ sie sich vernehmen?

La Hire

(nachdem er einige Augenblicke sich bedacht).

Es war gerad das Fest der Königskrönung,
Als ich zu Saint Denis eintrat. Geschmückt,
Wie zum Triumphe, waren die Pariser,
In jeder Gasse stiegen Ehrenbogen,
Durch die der engelländ'sche König zog.
Bestreut mit Blumen war der Weg, und jauchzend,
Als hätte Frankreich seinen schönsten Sieg
Erfochten, sprang der Pöbel um den Wagen.

Sorel.

Sie jauchzten — jauchzten, daß sie auf das Herz
Des liebevollen, sanften Königs traten!

La Hire.

Ich sah den jungen Harry Lancaster,
Den Knaben, auf dem königlichen Stuhl
Sanct Ludwigs sitzen; seine stolzen Oehme
Bedford und Gloster standen neben ihm,
Und Herzog Philipp kniet' am Throne nieder
Und leistete den Eid für seine Länder.

Karl.

O ehrvergessner Pair! Unwürd'ger Vetter!

La Hire.

Das Kind war bang und strauchelte, da es
Die hohen Stufen an dem Thron hinan stieg.
Ein böses Omen! murmelte das Volk,
Und es erhub sich schallendes Gelächter.
Da trat die alte Königin, deine Mutter,
Hinzu, und — mich entrüstet es, zu sagen!

Karl.

Nun?

La Hire.

In die Arme faßte sie den Knaben
Und setzt' ihn selbst auf deines Vaters Stuhl.

Karl.

O Mutter! Mutter!

La Hire.

Selbst die wüthenden
Burgundier, die mordgewohnten Banden,
Erglüheten vor Scham bei diesem Anblick.
Sie nahm es wahr, und an das Volk gewendet
Rief sie mit lauter Stimm': Dankt mir's, Franzosen,
Daß ich den kranken Stamm mit reinem Zweig
Veredle, euch bewahre vor dem miß-
Gebornen Sohn des hirnverrückten Vaters!

(Der König verhüllt sich, Agnes eilt auf ihn zu und schließt ihn in ihre Arme, alle Umstehende drücken ihren Abscheu, ihr Entsetzen aus.)

Dunois.

Die Wölfin! die wuthschnaubende Megäre!

Karl

(nach einer Pause zu den Rathsherren).

Ihr habt gehört, wie hier die Sachen stehn.
Verweilt nicht länger, geht nach Orleans
Zurück und meldet meiner treuen Stadt:
Des Eides gegen mich entlass' ich sie.
Sie mag ihr Heil beherzigen und sich
Der Gnade des Burgundiers ergeben;
Er heißt der Gute, er wird menschlich sein.

Dunois.

Wie, Sire? Du wolltest Orleans verlassen!

Rathsherr (kniet nieder).

Mein königlicher Herr! Zieh deine Hand
Nicht von uns ab! Gib deine treue Stadt
Nicht unter Englands harte Herrschaft hin.
Sie ist ein edler Stein in deiner Krone,
Und keine hat den Königen, deinen Ahnherrn,
Die Treue heiliger bewahrt.

Dunois.

Sind wir
Geschlagen? Ist's erlaubt, das Feld zu räumen,
Eh noch ein Schwertstreich um die Stadt geschehn?
Mit einem leichten Wörtlein, ehe Blut
Geflossen ist, denkst du die beste Stadt
Aus Frankreichs Herzen wegzugeben?

Karl.

Gnug
Des Blutes ist geflossen und vergebens!
Des Himmels schwere Hand ist gegen mich,
Geschlagen wird mein Heer in allen Schlachten,
Mein Parlament verwirft mich, meine Hauptstadt,
Mein Volk nimmt meinen Gegner jauchzend auf,
Die mir die Nächsten sind am Blut, verlassen,
Verrathen mich — die eigne Mutter nährt
Die fremde Feindesbrut an ihren Brüsten.
— Wir wollen jenseits der Loire uns ziehn
Und der gewalt'gen Hand des Himmels weichen,
Der mit dem Engelländer ist.

Sorel.

Das wolle Gott nicht, daß wir, an uns selbst
Verzweifelnd, diesem Reich den Rücken wenden!
Dies Wort kam nicht aus deiner tapfern Brust.
Der Mutter unnatürlich rohe That
Hat meines Königs Heldenherz gebrochen!
Du wirst dich wieder finden, männlich fassen,
Mit edelm Muth dem Schicksal widerstehen,
Das grimmig dir entgegen kämpft.

Karl

(in düstres Sinnen verloren).

Ist es nicht wahr?
Ein finster furchtbares Verhängniß waltet
Durch Valois Geschlecht; es ist verworfen
Von Gott, der Mutter Lasterthaten führten
Die Furien herein in dieses Haus.
Mein Vater lag im Wahnsinn zwanzig Jahre,
Drei ältre Brüder hat der Tod vor mir
Hinweggemäht, es ist des Himmels Schluß,
Das Haus des sechsten Karls soll untergehn.

Sorel.

In dir wird es sich neu verjüngt erheben!
Hab' Glauben an dich selbst. — O! nicht umsonst
Hat dich ein gnädig Schicksal aufgespart,
Von deinen Brüdern allen dich, den jüngsten,
Gerufen auf den ungehofften Thron.
In deiner sanften Seele hat der Himmel
Den Arzt für alle Wunden sich bereitet,
Die der Parteien Wuth dem Lande schlug.
Des Bürgerkrieges Flammen wirst du löschen,
Mir sagt's das Herz! den Frieden wirst du pflanzen,
Des Frankenreiches neuer Stifter sein.

Karl.

Nicht ich. Die rauhe, sturmbewegte Zeit
Heischt einen kraftbegabtern Steuermann.
Ich hätt' ein friedlich Volk beglücken können;
Ein wild empörtes kann ich nicht bezähmen,
Nicht mir die Herzen öffnen mit dem Schwert,
Die sich entfremdet mir in Haß verschließen.

Sorel.

Verblendet ist das Volk, ein Wahn betäubt es,
Doch dieser Taumel wird vorübergehn;
Erwachen wird, nicht fern mehr ist der Tag,
Die Liebe zu dem angestammten König,
Die tief gepflanzt ist in des Franken Brust,
Der alte Haß, die Eifersucht erwachen,
Die beide Völker ewig feindlich trennt;
Den stolzen Sieger stürzt sein eignes Glück.
Darum verlasse nicht mit Uebereilung
Den Kampfplatz, ring' um jeden Fußbreit Erde,
Wie deine eigne Brust vertheidige
Dies Orleans! Laß alle Fähren lieber
Versenken, alle Brücken niederbrennen,
Die über diese Scheide deines Reichs,
Das styg'sche Wasser der Loire, dich führen.

Karl.

Was ich vermocht, hab' ich gethan. Ich habe
Mich dargestellt zum ritterlichen Kampf
Um meine Krone. — Man verweigert ihn.
Umsonst verschwend' ich meines Volkes Leben,
Und meine Städte sinken in den Staub.
Soll ich, gleich jener unnatürlichen Mutter,
Mein Kind zertheilen lassen mit dem Schwert?
Nein, daß es lebe, will ich ihm entsagen.

Dunois.

Wie, Sire, ist das die Sprache eines Königs?

Gibt man so eine Krone auf? Es setzt
Der Schlechtste deines Volkes Gut und Blut
An seine Meinung, seinen Haß und Liebe;
Partei wird alles, wenn das blut'ge Zeichen
Des Bürgerkrieges ausgehangen ist.
Der Ackersmann verläßt den Pflug, das Weib
Den Rocken, Kinder, Greise waffnen sich,
Der Bürger zündet seine Stadt, der Landmann
Mit eignen Händen seine Saaten an,
Um dir zu schaden oder wohl zu thun
Und seines Herzens Wollen zu behaupten.
Nichts schont er selber und erwartet sich
Nicht Schonung, wenn die Ehre ruft, wenn er
Für seine Götter oder Götzen kämpft.
Drum weg mit diesem weichlichen Mitleiden,
Das einer Königsbrust nicht ziemt. — Laß du
Den Krieg ausrasen, wie er angefangen.
Du hast ihn nicht leichtsinnig selbst entflammt.
Für seinen König muß das Volk sich opfern,
Das ist das Schicksal und Gesetz der Welt.
Der Franke weiß es nicht und will's nicht anders.
Nichtswürdig ist die Nation, die nicht
Ihr Alles freudig setzt an ihre Ehre.

Karl (zu den Rathsherrn).

Erwartet keinen anderen Bescheid.
Gott schütz' euch. Ich kann nicht mehr.

Dunois.

Nun, so kehre
Der Siegesgott auf ewig dir den Rücken,
Wie du dem väterlichen Reich. Du hast
Dich selbst verlassen, so verlass' ich dich.
Nicht Englands und Burgunds vereinte Macht,
Dich stürzt der eigne Kleinmuth von dem Thron.
Die Könige Frankreichs sind geborne Helden,
Du aber bist unkriegerisch gezeugt.

(Zu den Rathsherrn.)

Der König gibt euch auf. Ich aber will
In Orleans, meines Vaters Stadt, mich werfen
Und unter ihren Trümmern mich begraben.

(Er will gehen, Agnes Sorel hält ihn auf.)

Sorel (zum König).

O, laß ihn nicht im Zorne von dir gehn!
Sein Mund spricht rauhe Worte, doch sein Herz
Ist treu, wie Gold; es ist derselbe doch,
Der warm dich liebt und oft für dich geblutet.
Kommt, Dunois! Gesteht, daß euch die Hitze
Des edeln Zorns zu weit geführt — Du aber
Verzeih' dem treuen Freund die heft'ge Rede!
O, kommt, kommt! Laßt mich eure Herzen schnell
Vereinigen, eh sich der rasche Zorn
Unlöschbar, der verderbliche, entflammt!

(Dunois fixiert den König und scheint eine Antwort zu erwarten.)

Karl (zu Du Chatel).

Wir gehen über die Loire. Laß mein
Geräth zu Schiffe bringen!

Dunois (schnell zur Sorel).

Lebet wohl!

(Wendet sich schnell und geht, Rathsherren folgen.)

Sorel

(ringt verzweiflungsvoll die Hände).

O, wenn er geht, so sind wir ganz verlassen!
— Folgt ihm, La Hire. O, sucht ihn zu begüt'gen.

(La Hire geht ab.)

Sechster Auftritt.

Karl. Sorel. Du Chatel.

Karl.

Ist denn die Krone ein so einzig Gut?
Ist es so bitter schwer, davon zu scheiden?
Ich kenne, was noch schwerer sich erträgt.
Von diesen trotzig herrischen Gemüthern
Sich meistern lassen, von der Gnade leben
Hochsinnig eigenwilliger Vasallen,
Das ist das Harte für ein edles Herz
Und bittrer, als dem Schicksal unterliegen!

(Zu Du Chatel, der noch zaudert.)

Thu', was ich dir befohlen!

Du Chatel (wirft sich zu seinen Füßen).

O mein König!

Karl.

Es ist beschlossen. Keine Worte weiter!

Du Chatel.

Mach' Frieden mit dem Herzog von Burgund!
Sonst seh' ich keine Rettung mehr für dich.

Karl.

Du räthst mir dieses, und dein Blut ist es,
Womit ich diesen Frieden soll versiegeln?

Du Chatel.

Hier ist mein Haupt. Ich hab' es oft für dich
Gewagt in Schlachten, und ich leg' es jetzt
Für dich mit Freuden auf das Blutgerüste.
Befriedige den Herzog! Ueberliefre mich
Der ganzen Strenge seines Zorns und laß
Mein fließend Blut den alten Haß versöhnen!

Karl

(blickt ihn eine Zeitlang gerührt und schweigend an).

Ist es denn wahr? Steht es so schlimm mit mir,
Daß meine Freunde, die mein Herz durchschauen,
Den Weg der Schande mir zur Rettung zeigen?
Ja, jetzt erkenn' ich meinen tiefen Fall,
Denn das Vertraun ist hin auf meine Ehre.

Du Chatel.

Bedenk' —

Karl.

Kein Wort mehr! Bringe mich nicht auf!
Müßt' ich zehn Reiche mit dem Rücken schauen,
Ich rette mich nicht mit des Freundes Leben.
— Thu', was ich dir befohlen. Geh' und laß
Mein Heergeräth' einschiffen.

Du Chatel.

Es wird schnell
Gethan sein.

(Steht auf und geht, Agnes Sorel weint heftig.)

Siebenter Auftritt.

Karl und Sorel.

Karl (ihre Hand fassend).

Sei nicht traurig, meine Agnes!
Auch jenseits der Loire liegt noch ein Frankreich,
Wir gehen in ein glücklicheres Land.
Da lacht ein milder, nie bewölkter Himmel,
Und leichtre Lüfte wehn, und sanftre Sitten
Empfangen uns; da wohnen die Gesänge,
Und schöner blüht das Leben und die Liebe.

Sorel.

O, muß ich diesen Tag des Jammers schauen!
Der König muß in die Verbannung gehn,
Der Sohn auswandern aus des Vaters Hause
Und seine Wiege mit dem Rücken schauen.
O angenehmes Land, das wir verlassen,
Nie werden wir dich freudig mehr betreten.

Achter Auftritt.

La Hire kommt zurück. Karl und Sorel.

Sorel.

Ihr kommt allein. Ihr bringt ihn nicht zurück?
(Indem sie ihn näher ansieht.)
La Hire! Was gibt's? Was sagt mir euer Blick?
Ein neues Unglück ist geschehn!

La Hire.

Das Unglück
Hat sich erschöpft, und Sonnenschein ist wieder!

Sorel.

Was ist's? Ich bitt' euch.

La Hire (zum König).

Ruf' die Abgesandten
Von Orleans zurück!

Karl.

Warum? Was gibt's?

La Hire.

Ruf' sie zurück! Dein Glück hat sich gewendet,
Ein Treffen ist geschehn, du hast gesiegt.

Sorel.

Gesiegt! O himmlische Musik des Wortes!

Karl.

La Hire! Dich täuscht ein fabelhaft Gerücht.
Gesiegt! Ich glaub' an keine Siege mehr.

La Hire.

O, du wirst bald noch größre Wunder glauben.
— Da kommt der Erzbischof. Er führt den Bastard
In deinen Arm zurück —

Sorel.

O schöne Blume
Des Siegs, die gleich die edeln Himmelsfrüchte,
Fried' und Versöhnung, trägt!

Neunter Auftritt.

Erzbischof von Rheims. Dunois. Du Chatel mit Raoul, einem geharnischten Ritter, zu den Vorigen.

Erzbischof

(führt den Bastard zu dem König und legt ihre Hände in einander).

Umarmt euch, Prinzen!
Laßt allen Groll und Hader jetzo schwinden,
Da sich der Himmel selbst für uns erklärt.

(Dunois umarmt den König.)

Karl.

Reißt mich aus meinem Zweifel und Erstaunen.
Was kündigt dieser feierliche Ernst mir an?
Was wirkte diesen schnellen Wechsel?

Erzbischof

(führt den Ritter hervor und stellt ihn vor den König).

Redet!

Raoul.

Wir hatten sechzehn Fähnlein aufgebracht,
Lothringisch Volk, zu deinem Heer zu stoßen,
Und Ritter Baudricour aus Vaucouleurs
War unser Führer. Als wir nun die Höhen
Bei Vermanton erreicht und in das Thal,
Das die Yonne durchströmt, herunter stiegen,
Da stand in weiter Ebene vor uns der Feind,
Und Waffen blitzten, da wir rückwärts sahn.
Umrungen sahn wir uns von beiden Heeren,
Nicht Hoffnung war zu siegen noch zu fliehn;
Da sank dem Tapfersten das Herz, und alles,
Verzweiflungsvoll, will schon die Waffen strecken.
Als nun die Führer mit einander noch
Rath suchten und nicht fanden — sieh, da stellte sich
Ein seltsam Wunder unsern Augen dar!
Denn aus der Tiefe des Gehölzes plötzlich
Trat eine Jungfrau, mit behelmtem Haupt
Wie eine Kriegesgöttin, schön zugleich
Und schrecklich anzusehn; um ihren Nacken
In dunkeln Ringen fiel das Haar; ein Glanz

Vom Himmel schien die Hohe zu umleuchten,
Als sie die Stimm' erhub und also sprach:
Was zagt ihr, tapfre Franken! Auf den Feind!
Und wären sein mehr denn des Sands im Meere,
Gott und die heil'ge Jungfrau führt euch an!
Und schnell dem Fahnenträger aus der Hand
Riß sie die Fahn', und vor dem Zuge her
Mit kühnem Anstand schritt die Mächtige.
Wir, stumm vor Staunen, selbst nicht wollend, folgen
Der hohen Fahn' und ihrer Trägerin,
Und auf den Feind gerad' an stürmen wir.
Der, hochbetroffen, steht bewegungslos,
Mit weit geöffnet starrem Blick das Wunder
Anstaunend, das sich seinen Augen zeigt —
Doch schnell, als hätten Gottes Schrecken ihn
Ergriffen, wendet er sich um
Zur Flucht, und Wehr und Waffen von sich werfend
Entschaart das ganze Heer sich im Gefilde;
Da hilft kein Machtwort, keines Führers Ruf,
Vor Schrecken sinnlos, ohne rückzuschaun,
Stürzt Mann und Roß sich in des Flusses Bette,
Und läßt sich würgen ohne Widerstand;
Ein Schlachten war's, nicht eine Schlacht zu nennen!
Zweitausend Feinde deckten das Gefild,
Die nicht gerechnet, die der Fluß verschlang,
Und von den Unsern ward kein Mann vermißt.

Karl.

Seltsam, bei Gott! höchst wunderbar und seltsam!

Sorel.

Und eine Jungfrau wirkte dieses Wunder?
Wo kam sie her? Wer ist sie?

Raoul.

Wer sie sei,
Will sie allein dem König offenbaren.
Sie nennt sich eine Seherin und gott-
Gesendete Prophetin und verspricht,
Orleans zu retten, eh der Mond noch wechselt.
Ihr glaubt das Volk und dürstet nach Gefechten.
Sie folgt dem Heer, gleich wird sie selbst hier sein.

(Man hört Glocken und ein Geklirr von Waffen, die aneinander geschlagen werden.)

Hört ihr den Auflauf? das Geläut der Glocken?
Sie ist's, das Volk begrüßt die Gottgesandte.

Karl (zu Du Chatel).

Führt sie herein —

(Zum Erzbischof.)

Was soll ich davon denken!
Ein Mädchen bringt mir Sieg und eben jetzt,
Da nur ein Götterarm mich retten kann!
Das ist nicht in dem Laufe der Natur,
Und darf ich — Bischof, darf ich Wunder glauben?

Viele Stimmen (hinter der Scene).

Heil! Heil der Jungfrau, der Erretterin!

Karl.

Sie kommt!

(Zu Dunois.)

Nehmt meinen Platz ein, Dunois!
Wir wollen dieses Wundermädchen prüfen.
Ist sie begeistert und von Gott gesandt,
Wird sie den König zu entdecken wissen.

(Dunois setzt sich, der König steht zu seiner Rechten, neben ihm Agnes Sorel, der Erzbischof mit den Uebrigen gegenüber, daß der mittlere Raum leer bleibt.)

Zehnter Auftritt.

Die Vorigen. Johanna, begleitet von den **Rathsherren** und vielen **Rittern,** welche den Hintergrund der Scene anfüllen; mit edlem Anstande tritt sie vorwärts und schaut die Umstehenden der Reihe nach an.

Dunois (nach einer tiefen feierlichen Stille).

Bist du es, wunderbares Mädchen —

Johanna

(unterbricht ihn, mit Klarheit und Hoheit ihn anschauend).

Bastard von Orleans! Du willst Gott versuchen!
Steh' auf von diesem Platz, der dir nicht ziemt,
An diesen Größeren bin ich gesendet.

(Sie geht mit entschiedenem Schritt auf den König zu, beugt ein Knie vor ihm und steht sogleich wieder auf, zurücktretend. Alle Anwesenden drücken ihr Erstaunen aus. Dunois verläßt seinen Sitz, und es wird Raum vor dem König.)

Karl.

Du siehst mein Antlitz heut' zum erstenmal!
Von wannen kommt dir diese Wissenschaft?

Johanna.

Ich sah dich, wo dich niemand sah, als Gott.

(Sie nähert sich dem König und spricht geheimnißvoll.)

In jüngst verwichner Nacht, besinne dich!
Als alles um dich her in tiefem Schlaf
Begraben lag, da standst du auf von deinem Lager
Und thatst ein brünstiges Gebet zu Gott.
Laß die hinausgehn, und ich nenne dir
Den Inhalt des Gebets.

Karl.

Was ich dem Himmel
Vertraut, brauch' ich vor Menschen nicht zu bergen.
Entdecke mir den Inhalt meines Flehns,
So zweifl' ich nicht mehr, daß dich Gott begeistert.

Johanna.

Es waren drei Gebete, die du thatst;
Gib wohl Acht, Dauphin, ob ich dir sie nenne!
Zum ersten flehtest du den Himmel an,
Wenn unrecht Gut an dieser Krone hafte,
Wenn eine andre schwere Schuld, noch nicht
Gebüßt, von deiner Väter Zeiten her,
Diesen thränenvollen Krieg herbeigerufen,
Dich zum Opfer anzunehmen für dein Volk

Und auszugießen auf dein einzig Haupt
Die ganze Schale seines Zorns.

Karl (tritt mit Schrecken zurück).

Wer bist du, mächtig Wesen? Woher kommst du?

(Alle zeigen ihr Erstaunen.)

Johanna.

Du thatst dem Himmel diese zweite Bitte:
Wenn es sein hoher Schluß und Wille sei,
Das Scepter deinem Stamme zu entwinden,
Dir alles zu entziehn, was deine Väter,
Die Könige in diesem Reich, besaßen —
Drei einz'ge Güter flehtest du ihn an
Dir zu bewahren, die zufriedne Brust,
Des Freundes Herz und deiner Agnes Liebe.

(Der König verbirgt das Gesicht, heftig weinend; große Bewegung des Erstaunens unter den Anwesenden. Nach einer Pause.)

Soll ich dein dritt Gebet dir nun noch nennen?

Karl.

Genug! Ich glaube dir! So viel vermag
Kein Mensch! Dich hat der höchste Gott gesendet.

Erzbischof.

Wer bist du, heilig wunderbares Mädchen?
Welch glücklich Land gebar dich? Sprich! Wer sind
Die gottgeliebten Eltern, die dich zeugten?

Johanna.

Ehrwürd'ger Herr, Johanna nennt man mich.
Ich bin nur eines Hirten niedre Tochter
Aus meines Königs Flecken Dom Remi,
Der in dem Kirchensprengel liegt von Toul,
Und hütete die Schafe meines Vaters
Von Kind auf — Und ich hörte viel und oft
Erzählen von dem fremden Inselvolk,
Das über Meer gekommen, uns zu Knechten
Zu machen und den fremdgebornen Herrn
Uns aufzuzwingen, der das Volk nicht liebt,
Und daß sie schon die große Stadt Paris
Inn' hätten und des Reiches sich ermächtigt.
Da rief ich flehend Gottes Mutter an,
Von uns zu wenden fremder Ketten Schmach,
Uns den einheim'schen König zu bewahren.
Und vor dem Dorf, wo ich geboren, steht
Ein uralt Muttergottesbild, zu dem
Der frommen Pilgerfahrten viel geschahn,
Und eine heil'ge Eiche steht daneben,
Durch vieler Wunder Segenskraft berühmt.
Und in der Eiche Schatten saß ich gern,
Die Heerde weidend, denn mich zog das Herz.
Und ging ein Lamm mir in den wüsten Bergen
Verloren, immer zeigte mir's der Traum,
Wenn ich im Schatten dieser Eiche schlief.
— Und einsmals, als ich eine lange Nacht
In frommer Andacht unter diesem Baum
Gesessen und dem Schlafe widerstand,
Da trat die Heilige zu mir, ein Schwert
Und Fahne tragend, aber sonst, wie ich,
Als Schäferin gekleidet, und sie sprach zu mir:
„Ich bin's. Steh' auf, Johanna. Laß die Heerde.
„Dich ruft der Herr zu einem anderen Geschäft!
„Nimm diese Fahne! Dieses Schwert umgürte dir!
„Damit vertilge meines Volkes Feinde,
„Und führe deines Herren Sohn nach Rheims,
„Und krön' ihn mit der königlichen Krone!"
Ich aber sprach: Wie kann ich solcher That
Mich unterwinden, eine zarte Magd,
Unkundig des verderblichen Gefechts!
Und sie versetzte: „Eine reine Jungfrau
„Vollbringt jedwedes Herrliche auf Erden,
„Wenn sie der ird'schen Liebe widersteht.
„Sieh' mich an! Eine keusche Magd, wie du,
„Hab' ich den Herrn, den göttlichen, geboren,
„Und göttlich bin ich selbst!" — Und sie berührte
Mein Augenlied, und als ich aufwärts sah,
Da war der Himmel voll von Engelknaben,
Die trugen weiße Lilien in der Hand,
Und süßer Ton verschwebte in den Lüften.
— Und so drei Nächte nach einander ließ
Die Heilige sich sehn und rief: „Steh' auf, Johanna!
„Dich ruft der Herr zu einem anderen Geschäft."
Und als sie in der dritten Nacht erschien,
Da zürnte sie, und scheltend sprach sie dieses Wort:
„Gehorsam ist des Weibes Pflicht auf Erden,
„Das harte Dulden ist ihr schweres Loos,
„Durch strengen Dienst muß sie geläutert werden,
„Die hier gedienet, ist dort oben groß."
Und also sprechend ließ sie das Gewand
Der Hirtin fallen, und als Königin
Der Himmel stand sie da im Glanz der Sonnen,
Und goldne Wolken trugen sie hinauf,
Langsam verschwindend, in das Land der Wonnen.

(Alle sind gerührt, Agnes Sorel heftig weinend verbirgt ihr Gesicht an des Königs Brust.)

Erzbischof (nach einem langen Stillschweigen).

Vor solcher göttlichen Beglaubigung
Muß jeder Zweifel ird'scher Klugheit schweigen.
Die That bewährt es, daß sie Wahrheit spricht;
Nur Gott allein kann solche Wunder wirken.

Dunois.

Nicht ihren Wundern, ihrem Auge glaub' ich,
Der reinen Unschuld ihres Angesichts.

Karl.

Und bin ich Sünd'ger solcher Gnade werth?
Untrüglich allerforschend Aug', du siehst
Mein Innerstes und kennest meine Demuth!

Johanna.

Der Hohen Demuth leuchtet hell dort oben;
Du beugtest dich, drum hat er dich erhoben.

Karl.

So werd' ich meinen Feinden widerstehn?

Johanna.

Bezwungen leg' ich Frankreich dir zu Füßen!

Karl.

Und Orleans, sagst du, wird nicht übergehn?

Johanna.

Eh' siehst du die Loire zurücke fließen.

Karl.

Werd' ich nach Rheims als Ueberwinder ziehn?

Johanna.

Durch tausend Feinde führ' ich dich dahin.

(Alle anwesende Ritter erregen ein Getöse mit ihren Lanzen und Schilden und geben Zeichen des Muths.)

Dunois.

Stell' uns die Jungfrau an des Heeres Spitze,
Wir folgen blind, wohin die Göttliche
Uns führt! Ihr Seherauge soll uns leiten,
Und schützen soll sie dieses tapfre Schwert!

La Hire.

Nicht eine Welt in Waffen fürchten wir,
Wenn sie einher vor unsern Schaaren zieht.
Der Gott des Sieges wandelt ihr zur Seite,
Sie führ' uns an, die Mächtige, im Streite!

(Die Ritter erregen ein großes Waffengetös und treten vorwärts.)

Karl.

Ja, heilig Mädchen, führe du mein Heer,
Und seine Fürsten sollen dir gehorchen.
Dies Schwert der höchsten Kriegsgewalt, das uns
Der Kronfeldherr im Zorn zurückgesendet,
Hat eine würdigere Hand gefunden.
Empfange du es, heilige Prophetin,
Und sei fortan —

Johanna.

Nicht also, edler Dauphin!
Nicht durch dies Werkzeug irdischer Gewalt
Ist meinem Herrn der Sieg verliehn. Ich weiß
Ein ander Schwert, durch das ich siegen werde.
Ich will es dir bezeichnen, wie's der Geist
Mich lehrte; sende hin und laß es holen.

Karl.

Nenn' es, Johanna.

Johanna.

Sende nach der alten Stadt
Fierboys, dort, auf Sanct Kathrinens Kirchhof,
Ist ein Gewölb, wo vieles Eisen liegt,
Von alter Siegesbeute aufgehäuft.
Das Schwert ist drunter, das mir dienen soll.
An dreien goldnen Lilien ist's zu kennen,
Die auf der Klinge eingeschlagen sind.
Dies Schwert laß holen, denn durch dieses wirst du siegen.

Karl.

Man sende hin und thue, wie sie sagt.

Johanna.

Und eine weiße Fahne laß mich tragen,
Mit einem Saum von Purpur eingefaßt.
Auf dieser Fahne sei die Himmelskönigin
Zu sehen mit dem schönen Jesusknaben,
Die über einer Erdenkugel schwebt,
Denn also zeigte mir's die heil'ge Mutter.

Karl.

Es sei so, wie du sagst.

Johanna (zum Erzbischof).

Ehrwürd'ger Bischof,
Legt eure priesterliche Hand auf mich
Und sprecht den Segen über eure Tochter!

(Kniet nieder.)

Erzbischof.

Du bist gekommen, Segen auszutheilen,
Nicht zu empfangen — Geh' mit Gottes Kraft!
Wir aber sind Unwürdige und Sünder.

(Sie steht auf.)

Edelknecht.

Ein Herold kommt vom engelländ'schen Feldherrn.

Johanna.

Laß ihn eintreten, denn ihn sendet Gott!

(Der König winkt dem Edelknecht, der hinausgeht.)

Eilfter Auftritt.

Der Herold zu den Vorigen.

Karl.

Was bringst du, Herold? Sage deinen Auftrag!

Herold.

Wer ist es, der für Karln von Valois,
Den Grafen von Ponthieu, das Wort hier führt?

Dunois.

Nichtswürd'ger Herold! Niederträcht'ger Bube!
Erfrechst du dich, den König der Franzosen
Auf seinem eignen Boden zu verläugnen?
Dich schützt dein Wappenrock, sonst solltest du —

Herold.

Frankreich erkennt nur einen einz'gen König,
Und dieser lebt im engelländ'schen Lager.

Karl.

Seid ruhig, Vetter! Deinen Auftrag, Herold!

Herold.

Mein edler Feldherr, den des Blutes jammert,
Das schon geflossen und noch fließen soll,
Hält seiner Krieger Schwert noch in der Scheide,
Und ehe Orleans im Sturme fällt,
Läßt er noch gütlichen Vergleich dir bieten.

Karl.

Laß hören!

Johanna (tritt hervor).

Sire! Laß mich an deiner Statt
Mit diesem Herold reden.

Karl.

Thu' das, Mädchen!
Entscheide du, ob Krieg sei oder Friede.

Johanna (zum Herold).

Wer sendet dich und spricht durch deinen Mund?

Herold.

Der Britten Feldherr, Graf von Salsbury.

Johanna.

Herold, du lügst! Der Lord spricht nicht durch dich.
Nur die Lebend'gen sprechen, nicht die Todten.

Herold.

Mein Feldherr lebt in Fülle der Gesundheit
Und Kraft, und lebt euch allen zum Verderben.

Johanna.

Er lebte, da du abgingst. Diesen Morgen
Streckt' ihn ein Schuß aus Orleans zu Boden,
Als er vom Thurm La Tournelle niedersah.
— Du lachst, weil ich Entferntes dir verkünde?
Nicht meiner Rede, deinen Augen glaube!
Begegnen wird dir seiner Leiche Zug,
Wenn deine Füße dich zurücke tragen!
Jetzt, Herold, sprich und sage deinen Auftrag.

Herold.

Wenn du Verborgnes zu enthüllen weißt,
So kennst du ihn, noch eh' ich dir ihn sage.

Johanna.

Ich brauch' ihn nicht zu wissen, aber du
Vernimm den meinen jetzt! und diese Worte
Verkündige den Fürsten, die dich sandten!
— König von England und ihr Herzoge,
Bedford und Gloster, die das Reich verwesen,
Gebt Rechenschaft dem Könige des Himmels
Von wegen des vergossnen Blutes! Gebt
Heraus die Schlüssel alle von den Städten,
Die ihr bezwungen wider göttlich Recht!
Die Jungfrau kommt vom Könige des Himmels
Euch Frieden zu bieten oder blut'gen Krieg.
Wählt! Denn das sag' ich euch, damit ihr's wisset:
Euch ist das schöne Frankreich nicht beschieden
Vom Sohne der Maria — sondern Karl,
Mein Herr und Dauphin, dem es Gott gegeben,
Wird königlich einziehen zu Paris,
Von allen Großen seines Reichs begleitet.
— Jetzt, Herold, geh' und mach' dich eilends fort,
Denn eh du noch das Lager magst erreichen
Und Botschaft bringen, ist die Jungfrau dort
Und pflanzt in Orleans das Siegeszeichen.

(Sie geht, alles setzt sich in Bewegung, der Vorhang fällt.)

Zweiter Aufzug.

Gegend, von Felsen begrenzt.

Erster Auftritt.

Talbot und Lionel, englische Heerführer. Philipp, Herzog von Burgund. Ritter Fastolf und Chatillon mit Soldaten und Fahnen.

Talbot.

Hier unter diesen Felsen lasset uns
Halt machen und ein festes Lager schlagen,
Ob wir vielleicht die flücht'gen Völker wieder sammeln,
Die in dem ersten Schrecken sich zerstreut.
Stellt gute Wachen aus, besetzt die Höhn!
Zwar sichert uns die Nacht vor der Verfolgung,
Und wenn der Gegner nicht auch Flügel hat,
So fürcht' ich keinen Ueberfall. — Dennoch
Bedarf's der Vorsicht, denn wir haben es
Mit einem kecken Feind und sind geschlagen.

(Ritter Fastolf geht ab mit den Soldaten.)

Lionel.

Geschlagen! Feldherr, nennt das Wort nicht mehr.
Ich darf es mir nicht denken, daß der Franke
Des Engelländers Rücken heut gesehn.
— O Orleans! Orleans! Grab unsers Ruhms!
Auf deinen Feldern liegt die Ehre Englands.
Beschimpfend lächerliche Niederlage!
Wer wird es glauben in der künft'gen Zeit!
Die Sieger bei Poitiers, Crequi
Und Azincourt gejagt von einem Weibe!

Burgund.

Das muß uns trösten. Wir sind nicht von Menschen
Besiegt, wir sind vom Teufel überwunden.

Talbot.

Vom Teufel unsrer Narrheit — Wie, Burgund?
Schreckt dies Gespenst des Pöbels auch die Fürsten?
Der Aberglaube ist ein schlechter Mantel
Für eure Feigheit — Eure Völker flohn zuerst.

Burgund.

Niemand hielt Stand. Das Fliehn war allgemein.

Talbot.

Nein, Herr! Auf eurem Flügel fing' es an.
Ihr stürztet euch in unser Lager, schreiend:
Die Höll' ist los, der Satan kämpft für Frankreich!
Und brachtet so die Unsern in Verwirrung.

Lionel.

Ihr könnt's nicht läugnen. Euer Flügel wich
Zuerst.

Burgund.

Weil dort der erste Angriff war.

Talbot.

Das Mädchen kannte unsers Lagers Blöße,
Sie wußte, wo die Furcht zu finden war.

Burgund.
Wie? Soll Burgund die Schuld des Unglücks tragen?

Lionel.
Wir Engelländer, waren wir allein,
Bei Gott, wir hätten Orleans nicht verloren!

Burgund.
Nein — denn ihr hättet Orleans nie gesehn!
Wer bahnte euch den Weg in dieses Reich,
Reicht' euch die treue Freundeshand, als ihr
An diese feindlich fremde Küste stieget?
Wer krönte euren Heinrich zu Paris
Und unterwarf ihm der Franzosen Herzen?
Bei Gott! Wenn dieser starke Arm euch nicht
Herein geführt, ihr sahet nie den Rauch
Von einem fränkischen Kamine steigen.

Lionel.
Wenn es die großen Worte thäten, Herzog,
So hättet ihr allein Frankreich erobert.

Burgund.
Ihr seid unlustig, weil euch Orleans
Entging, und laßt nun eures Zornes Galle
An mir, dem Bundsfreund, aus. Warum entging
Uns Orleans, als eurer Habsucht wegen?
Es war bereit, sich mir zu übergeben,
Ihr, euer Neid allein hat es verhindert.

Talbot.
Nicht eurentwegen haben wir's belagert.

Burgund.
Wie stünd's um euch, zög' ich mein Heer zurück?

Lionel.
Nicht schlimmer, glaubt mir, als bei Azincourt,
Wo wir mit euch und mit ganz Frankreich fertig wurden.

Burgund.
Doch that's euch sehr um unsre Freundschaft Noth,
Und theuer kaufte sie der Reichsverweser.

Talbot.
Ja, theuer, theuer haben wir sie heut
Vor Orleans bezahlt mit unsrer Ehre.

Burgund.
Treibt es nicht weiter, Lord, es könnt' euch reuen!
Verließ ich meines Herrn gerechte Fahnen,
Lud auf mein Haupt den Namen des Verräthers,
Um von dem Fremdling Solches zu ertragen?
Was thu' ich hier und fechte gegen Frankreich?
Wenn ich dem Undankbaren dienen soll,
So will ich's meinem angebornen König.

Talbot.
Ihr steht in Unterhandlung mit dem Dauphin,
Wir wissen's! doch wir werden Mittel finden,
Uns vor Verrath zu schützen.

Burgund.
Tod und Hölle!
Begegnet man mir so? — Chatillon!
Laß meine Völker sich zum Aufbruch rüsten;
Wir gehn in unser Land zurück.

(Chatillon geht ab.)

Lionel.
Glück auf den Weg!
Nie war der Ruhm des Britten glänzender,
Als da er, seinem guten Schwert allein
Vertrauend ohne Helfershelfer focht.
Es kämpfe jeder seine Schlacht allein;
Denn ewig bleibt es wahr! Französisch Blut
Und englisch kann sich redlich nie vermischen.

Zweiter Auftritt.

Königin Isabeau, von einem Pagen begleitet, zu den Vorigen.

Isabeau.
Was muß ich hören, Feldherrn! Haltet ein!
Was für ein hirnverrückender Planet
Verwirrt euch also die gesunden Sinne?
Jetzt, da euch Eintracht nur erhalten kann!
Wollt ihr in Haß euch trennen und euch selbst
Befehdend euren Untergang bereiten?
— Ich bitt' euch, edler Herzog. Ruft den raschen
Befehl zurück. — Und ihr, ruhmvoller Talbot,
Besänftiget den aufgebrachten Freund!
Kommt, Lionel, helft mir die stolzen Geister
Zufrieden sprechen und Versöhnung stiften.

Lionel.
Ich nicht, Mylady. Mir ist alles gleich.
Ich denke so: Was nicht zusammen kann
Bestehen, thut am besten sich zu lösen.

Isabeau.
Wie? Wirkt der Hölle Gaukelkunst, die uns
Im Treffen so verderblich war, auch hier
Noch fort, uns sinnverwirrend zu bethören?
Wer fing den Zank an? Redet! — Edler Lord!
(Zu Talbot.)
Seid ihr's, der seines Vortheils so vergaß,
Den werthen Bundsgenossen zu verletzen?
Was wollt ihr schaffen ohne diesen Arm?
Er baute eurem König seinen Thron,
Er hält ihn noch und stürzt ihn, wenn er will;
Sein Heer verstärkt euch und noch mehr sein Name.
Ganz England, strömt' es alle seine Bürger
Auf unsre Küsten aus, vermöchte nicht
Dies Reich zu zwingen, wenn es einig ist;
Nur Frankreich konnte Frankreich überwinden.

Talbot.
Wir wissen den getreuen Freund zu ehren.
Dem falschen wehren, ist der Klugheit Pflicht.

Burgund.
Wer treulos sich des Dankes will entschlagen,
Dem fehlt des Lügners freche Stirne nicht.

Isabeau.

Wie, edler Herzog? Könntet ihr so sehr
Der Scham absagen und der Fürstenehre,
In jene Hand, die euren Vater mordete,
Die eurige zu legen? Wärt ihr rasend
Genug, an eine redliche Versöhnung
Zu glauben mit dem Dauphin, den ihr selbst
An des Verderbens Rand geschleudert habt?
So nah dem Falle wolltet ihr ihn halten
Und euer Werk wahnsinnig selbst zerstören?
Hier stehen eure Freunde. Euer Heil
Ruht in dem festen Bunde nur mit England.

Burgund.

Fern ist mein Sinn vom Frieden mit dem Dauphin;
Doch die Verachtung und den Uebermuth
Des stolzen Englands kann ich nicht ertragen.

Isabeau.

Kommt! Haltet ihm ein rasches Wort zu gut.
Schwer ist der Kummer, der den Feldherrn drückt,
Und ungerecht, ihr wißt es, macht das Unglück.
Kommt! Kommt! Umarmt euch, laßt mich diesen Riß
Schnell heilend schließen, eh' er ewig wird.

Talbot.

Was dünket euch, Burgund? Ein edles Herz
Bekennt sich gern von der Vernunft besiegt.
Die Königin hat ein kluges Wort geredet;
Laßt diesen Händedruck die Wunde heilen,
Die meine Zunge übereilend schlug.

Burgund.

Madame sprach ein verständig Wort, und mein
Gerechter Zorn weicht der Nothwendigkeit.

Isabeau.

Wohl! So besiegelt den erneuten Bund
Mit einem brüderlichen Kuß, und mögen
Die Winde das Gesprochene verwehn.

(Burgund und Talbot umarmen sich.)

Lionel (betrachtet die Gruppe, für sich).

Glück zu dem Frieden, den die Furie stiftet!

Isabeau.

Wir haben eine Schlacht verloren, Feldherrn,
Das Glück war uns zuwider; darum aber
Entsinkt euch nicht der edle Muth. Der Dauphin
Verzweifelt an des Himmels Schutz und ruft
Des Satans Kunst zu Hilfe; doch er habe
Umsonst sich der Verdammniß übergeben,
Und seine Hölle selbst errett' ihn nicht.
Ein sieghaft Mädchen führt des Feindes Heer,
Ich will das eure führen, ich will euch
Statt einer Jungfrau und Prophetin sein.

Lionel.

Madame, geht nach Paris zurück! Wir wollen
Mit guten Waffen, nicht mit Weibern siegen.

Talbot.

Geht! Geht! Seit ihr im Lager seid, geht alles
Zurück, kein Segen ist mehr in unsern Waffen.

Burgund.

Geht! Eure Gegenwart schafft hier nichts Gutes;
Der Krieger nimmt ein Aergerniß an euch.

Isabeau

(sieht Einen um den Andern erstaunt an).

Ihr auch, Burgund? Ihr nehmet wider mich
Partei mit diesen undankbaren Lords?

Burgund.

Geht! Der Soldat verliert den guten Muth,
Wenn er für eure Sache glaubt zu fechten.

Isabeau.

Ich hab' kaum Frieden zwischen euch gestiftet,
So macht ihr schon ein Bündniß wider mich?

Talbot.

Geht, geht mit Gott, Madame. Wir fürchten uns
Vor keinem Teufel mehr, sobald ihr weg seid.

Isabeau.

Bin ich nicht eure treue Bundsgenossin?
Ist eure Sache nicht die meinige?

Talbot.

Doch eure nicht die unsrige. Wir sind
In einem ehrlich guten Streit begriffen.

Burgund.

Ich räche eines Vaters blut'gen Mord,
Die fromme Sohnspflicht heiligt meine Waffen.

Talbot.

Doch grad heraus! Was ihr am Dauphin thut,
Ist weder menschlich gut, noch göttlich recht.

Isabeau.

Fluch soll ihn treffen bis ins zehnte Glied!
Er hat gefrevelt an dem Haupt der Mutter.

Burgund.

Er rächte einen Vater und Gemahl.

Isabeau.

Er warf sich auf zum Richter meiner Sitten!

Lionel.

Das war unehrerbietig von dem Sohn!

Isabeau.

In die Verbannung hat er mich geschickt.

Talbot.

Die öffentliche Stimme zu vollziehn.

Isabeau.

Fluch treffe mich, wenn ich ihm je vergebe!
Und eh' er herrscht in seines Vaters Reich —

Talbot.

Eh' opfert ihr die Ehre seiner Mutter!

Isabeau.

Ihr wißt nicht, schwache Seelen,
Was ein beleidigt Mutterherz vermag.
Ich liebe, wer mir Gutes thut, und hasse,

Wer mich verletzt, und ist's der eigne Sohn,
Den ich geboren, desto hassenswerther.
Dem ich das Dasein gab, will ich es rauben,
Wenn er mit ruchlos frechem Uebermuth
Den eignen Schooß verletzt, der ihn getragen.
Ihr, die ihr Krieg führt gegen meinen Sohn,
Ihr habt nicht Recht, noch Grund, ihn zu berauben.
Was hat der Dauphin Schweres gegen euch
Verschuldet? Welche Pflichten brach er euch?
Euch treibt die Ehrsucht, der gemeine Neid;
Ich darf ihn hassen, ich hab' ihn geboren.

Talbot.

Wohl, an der Rache fühlt er seine Mutter!

Isabeau.

Armsel'ge Gleißner, wie veracht' ich euch,
Die ihr euch selbst, so wie die Welt, belügt!
Ihr Engelländer streckt die Räuberhände
Nach diesem Frankreich aus, wo ihr nicht Recht
Noch gült'gen Anspruch habt auf so viel Erde,
Als eines Pferdes Huf bedeckt. — Und dieser Herzog,
Der sich den Guten schelten läßt, verkauft
Sein Vaterland, das Erbreich seiner Ahnen,
Dem Reichsfeind und dem fremden Herrn. — Gleichwohl
Ist euch das dritte Wort Gerechtigkeit.
— Die Heuchelei veracht' ich. Wie ich bin,
So sehe mich das Aug der Welt.

Burgund.

Wahr ist's!
Den Ruhm habt ihr mit starkem Geist behauptet.

Isabeau.

Ich habe Leidenschaften, warmes Blut,
Wie eine Andre, und ich kam als Königin
In dieses Land, zu leben, nicht zu scheinen.
Sollt' ich der Freud' absterben, weil der Fluch
Des Schicksals meine lebensfrohe Jugend
Zu dem wahnsinn'gen Gatten hat gesellt?
Mehr als das Leben lieb' ich meine Freiheit,
Und wer mich hier verwundet — Doch warum
Mit euch mich streiten über meine Rechte?
Schwer fließt das dicke Blut in euren Adern,
Ihr kennt nicht das Vergnügen, nur die Wuth!
Und dieser Herzog, der sein Lebenlang
Geschwankt hat zwischen Bös und Gut, kann nicht
Von Herzen hassen, noch von Herzen lieben.
— Ich geb' nach Melun. Gebt mir diesen da,

(auf Lionel zeigend)

Der mir gefällt, zur Kurzweil und Gesellschaft,
Und dann macht, was ihr wollt! Ich frage nichts
Nach den Burgundern noch den Engelländern.

(Sie winkt ihrem Pagen und will gehen.)

Lionel.

Verlaßt euch drauf. Die schönsten Frankenknaben,
Die wir erbeuten, schicken wir nach Melun.

Isabeau (zurückkommend).

Wohl taugt ihr, mit dem Schwerte drein zu schlagen,
Der Franke nur weiß Zierliches zu sagen.

(Sie geht ab.)

Dritter Auftritt.

Talbot. Burgund. Lionel.

Talbot.

Was für ein Weib!

Lionel.

Nun eure Meinung, Feldherrn!
Fliehn wir noch weiter oder wenden uns
Zurück, durch einen schnellen, kühnen Streich
Den Schimpf des heut'gen Tages auszulöschen?

Burgund.

Wir sind zu schwach, die Völker sind zerstreut,
Zu neu ist noch der Schrecken in dem Heer.

Talbot.

Ein blinder Schrecken nur hat uns besiegt,
Der schnelle Eindruck eines Augenblicks.
Dies Furchtbild der erschreckten Einbildung
Wird, näher angesehn, in nichts verschwinden.
Drum ist mein Rath, wir führen die Armee
Mit Tagesanbruch über den Strom zurück,
Dem Feind entgegen.

Burgund.

Ueberlegt —

Lionel.

Mit eurer
Erlaubniß. Hier ist nichts zu überlegen.
Wir müssen das Verlorne schleunig wieder
Gewinnen oder sind beschimpft auf ewig.

Talbot.

Es ist beschlossen. Morgen schlagen wir.
Und dies Phantom des Schreckens zu zerstören,
Das unsre Völker blendet und entmannt,
Laßt uns mit diesem jungfräulichen Teufel
Uns messen in persönlichem Gefecht.
Stellt sie sich unserm tapfern Schwert, nun dann,
So hat sie uns zum letztenmal geschadet;
Stellt sie sich nicht — und seid gewiß, sie meidet
Den ernsten Kampf — so ist das Heer entzaubert.

Lionel.

So sei's! Und mir, mein Feldherr, überlasset
Dies leichte Kampfspiel, wo kein Blut soll fließen.
Denn lebend denk' ich das Gespenst zu fangen,
Und vor des Bastards Augen, ihres Buhlen,
Trag' ich auf diesen Armen sie herüber,
Zur Lust des Heers, in das britann'sche Lager.

Burgund.

Versprechet nicht zu viel.

Talbot.

Erreich' ich sie,
Ich denke sie so sanft nicht zu umarmen.
Kommt jetzo, die ermüdete Natur
Durch einen leichten Schlummer zu erquicken,
Und dann zum Aufbruch mit der Morgenröthe.

(Sie gehen ab.)

Vierter Auftritt.

Johanna mit der Fahne, im Helm und Brustharnisch, sonst aber weiblich gekleidet. Dunois, La Hire, Ritter und Soldaten zeigen sich oben auf dem Felsenweg, ziehen still darüber hinweg und erscheinen gleich darauf auf der Scene.

Johanna

(zu den Rittern, die sie umgeben, indem der Zug oben immer noch fortwährt).

Erstiegen ist der Wall, wir sind im Lager!
Jetzt werft die Hülle der verschwiegnen Nacht
Von euch, die euren stillen Zug verhehlte,
Und macht dem Feinde eure Schreckensnähe
Durch lauten Schlachtruf kund — Gott und die Jungfrau!

Alle (rufen laut unter wildem Waffengetös).

Gott und die Jungfrau!

(Trommeln und Trompeten.)

Schildwache (hinter der Scene).

Feinde! Feinde! Feinde!

Johanna.

Jetzt Fackeln her! Werft Feuer in die Zelte!
Der Flammen Wuth vermehre das Entsetzen,
Und drohend rings umfange sie der Tod!

(Soldaten eilen fort, sie will folgen.)

Dunois (hält sie zurück).

Du hast das Deine nun erfüllt, Johanna!
Mitten ins Lager hast du uns geführt,
Den Feind hast du in unsre Hand gegeben.
Jetzt aber bleibe von dem Kampf zurück,
Uns überlaß die blutige Entscheidung.

La Hire.

Den Weg des Siegs bezeichne du dem Heer,
Die Fahne trag' uns vor in reiner Hand;
Doch nimm das Schwert, das tödtliche, nicht selbst,
Versuche nicht den falschen Gott der Schlachten;
Denn blind und ohne Schonung waltet er.

Johanna.

Wer darf mir Halt gebieten? Wer dem Geist
Vorschreiben, der mich führt? Der Pfeil muß fliegen,
Wohin die Hand ihn seines Schützen treibt.
Wo die Gefahr ist, muß Johanna sein;
Nicht heut', nicht hier ist mir bestimmt zu fallen;
Die Krone muß ich sehn auf meines Königs Haupt.
Dies Leben wird kein Gegner mir entreißen,
Bis ich vollendet, was mir Gott geheißen.

(Sie geht ab.)

La Hire.

Kommt, Dunois! Laßt uns der Heldin folgen
Und ihr die tapfre Brust zum Schilde leihn!

(Gehen ab.)

Fünfter Auftritt.

Englische Soldaten fliehen über die Bühne; hierauf Talbot.

Erster.

Das Mädchen! Mitten im Lager!

Zweiter.

Nicht möglich! Nimmermehr! Wie kam sie in das Lager?

Dritter.

Durch die Luft! Der Teufel hilft ihr!

Vierter und Fünfter.

Flieht! Flieht! Wir sind alle des Todes!

(Gehen ab.)

Talbot (kommt).

Sie hören nicht — Sie wollen mir nicht stehn!
Gelöst sind alle Bande des Gehorsams,
Als ob die Hölle ihre Legionen
Verdammter Geister ausgespieen, reißt
Ein Taumelwahn den Tapfern und den Feigen
Gehirnlos fort; nicht eine kleine Schaar
Kann ich der Feinde Flut entgegenstellen,
Die wachsend, wogend in das Lager dringt!
— Bin ich der einzig Nüchterne, und alles
Muß um mich her in Fiebers Hitze rasen?
Vor diesen fränk'schen Weichlingen zu fliehn,
Die wir in zwanzig Schlachten überwunden!
Wer ist sie denn, die Unbezwingliche,
Die Schreckensgöttin, die der Schlachten Glück
Auf einmal wendet und ein schüchtern Heer
Von feigen Rehn in Löwen umgewandelt?
Eine Gauklerin, die die gelernte Rolle
Der Heldin spielt, soll wahre Helden schrecken?
Ein Weib entriß mir allen Siegesruhm?

Soldat (stürzt herein).

Das Mädchen! Flieh! Flieh, Feldherr!

Talbot (stößt ihn nieder).

Flieh zur Hölle
Du selbst! Den soll dies Schwert durchbohren,
Der mir von Furcht spricht und von feiger Flucht!

(Er geht ab.)

Sechster Auftritt.

Der Prospect öffnet sich. Man sieht das englische Lager in vollen Flammen stehen. Trommeln, Flucht und Verfolgung. Nach einer Weile kommt Montgomery.

Montgomery allein.

Wo soll ich hinfliehn? Feinde rings umher und Tod!
Hier der ergrimmte Feldherr, der, mit droh'ndem Schwert

Die Flucht versperrend uns dem Tod entgegentreibt.
Dort die Fürchterliche, die verderblich um sich her
Wie die Brunst des Feuers raset — und ringsum kein Busch,
Der mich verbärge, keiner Höhle sichrer Raum!
O, wär' ich nimmer über Meer hieher geschifft,
Ich Unglückseliger! Eitler Wahn bethörte mich,
Wohlfeilen Ruhm zu suchen in dem Frankenkrieg,
Und jetzo führt mich das verderbliche Geschick
In diese blut'ge Mordschlacht. — Wär' ich weit von hier
Daheim noch an der Savern' blühendem Gestad',
Im sichern Vaterhause, wo die Mutter mir
In Gram zurück blieb und die zarte, süße Braut.
(Johanna zeigt sich in der Ferne.)
Weh mir! Was seh' ich! Dort erscheint die Schreckliche!
Aus Brandes Flammen, düster leuchtend, hebt sie sich,
Wie aus der Hölle Rachen ein Gespenst der Nacht,
Hervor. — Wohin entrinn' ich? Schon ergreift sie mich
Mit ihren Feueraugen, wirft von fern
Der Blicke Schlingen nimmer fehlend nach mir aus.
Um meine Füße, fest und fester, wirret sich
Das Zauberknäul, daß sie gefesselt mir die Flucht
Versagen! Hinsehn muß ich, wie das Herz mir auch
Dagegen kämpfe, nach der tödtlichen Gestalt!
(Johanna thut einige Schritte ihm entgegen und bleibt wieder stehen.)
Sie naht! Ich will nicht warten, bis die Grimmige
Zuerst mich anfällt! Bittend will ich ihre Knie
Umfassen, um mein Leben flehn — sie ist ein Weib —
Ob ich vielleicht durch Thränen sie erweichen kann!
(Indem er auf sie zugehen will, tritt sie ihm rasch entgegen.)

Siebenter Auftritt.

Johanna. Montgomery.

Johanna.

Du bist des Todes! Eine britt'sche Mutter zeugte dich.

Montgomery (fällt ihr zu Füßen).

Halt' ein, Furchtbare! Nicht den Unvertheidigten
Durchbohre! Weggeworfen hab' ich Schwert und Schild,
Zu deinen Füßen sink' ich wehrlos, flehend hin.
Laß mir das Licht des Lebens, nimm ein Lösegeld!
Reich an Besitzthum wohnt der Vater mir daheim
Im schönen Lande Wallis, wo die schlängelnde
Savern' durch grüne Auen rollt den Silberstrom,
Und fünfzig Dörfer kennen seine Herrschaft an.
Mit reichem Golde löst er den geliebten Sohn,
Wenn er mich im Frankenlager lebend noch vernimmt.

Johanna.

Betrogner Thor! Verlorner! In der Jungfrau Hand
Bist du gefallen, die verderbliche, woraus
Nicht Rettung noch Erlösung mehr zu hoffen ist.
Wenn dich das Unglück in des Krokodils Gewalt
Gegeben oder des gefleckten Tigers Klaun,
Wenn du der Löwenmutter junge Brut geraubt,
Du könntest Mitleid finden und Barmherzigkeit,
Doch tödtlich ist's, der Jungfrau zu begegnen.
Denn dem Geisterreich, dem strengen, unverletzlichen,
Verpflichtet mich der furchtbar bindende Vertrag,
Mit dem Schwert zu tödten alles Lebende, das mir
Der Schlachten Gott verhängnißvoll entgegen schickt.

Montgomery.

Furchtbar ist deine Rede, doch dein Blick ist sanft,
Nicht schrecklich bist du in der Nähe anzuschaun,
Es zieht das Herz mich zu der lieblichen Gestalt.
O, bei der Milde deines zärtlichen Geschlechts
Fleh' ich dich an. Erbarme meiner Jugend dich!

Johanna.

Nicht mein Geschlecht beschwöre! Nenne mich nicht Weib!
Gleichwie die körperlosen Geister, die nicht frei'n
Auf ird'sche Weise, schließ' ich mich an kein Geschlecht
Der Menschen an, und dieser Panzer deckt kein Herz.

Montgomery.

O, bei der Liebe heilig waltendem Gesetz,
Dem alle Herzen huldigen, beschwör' ich dich!
Daheim gelassen hab' ich eine holde Braut,
Schön, wie du selbst bist, blühend in der Jugend Reiz.
Sie harret weinend des Geliebten Wiederkunft.
O, wenn du selber je zu lieben hofft und hofft
Beglückt zu sein durch Liebe, trenne grausam nicht
Zwei Herzen, die der Liebe heilig Bündniß knüpft!

Johanna.

Du rufest lauter irdisch fremde Götter an,
Die mir nicht heilig noch verehrlich sind. Ich weiß
Nichts von der Liebe Bündniß, das du mir beschwörst,
Und nimmer kennen werd' ich ihren eiteln Dienst.
Vertheidige dein Leben, denn dir ruft der Tod.

Montgomery.

O, so erbarme meiner jammervollen Eltern dich,
Die ich zu Haus verlassen. Ja, gewiß auch du
Verließest Eltern, die die Sorge quält um dich.

Johanna.

Unglücklicher! Und du erinnerst mich daran,
Wie viele Mütter dieses Landes kinderlos,
Wie viele zarte Kinder vaterlos, wie viel
Verlobte Bräute Wittwen worden sind durch euch!
Auch Englands Mütter mögen die Verzweiflung nun
Erfahren, und die Thränen kennen lernen,
Die Frankreichs jammervolle Gattinnen geweint.

Montgomery.

O, schwer ist's, in der Fremde sterben unbeweint.

Johanna.

Wer rief euch in das fremde Land, den blühnden Fleiß
Der Felder zu verwüsten, von dem heim'schen Herd
Uns zu verjagen und des Krieges Feuerbrand
Zu werfen in der Städte friedlich Heiligthum?
Ihr träumtet schon in eures Herzens eitelm Wahn,

Den freigebornen Franken in der Knechtschaft Schmach
Zu stürzen und dies große Land, gleichwie ein Boot,
An euer stolzes Meerschiff zu befestigen!
Ihr Thoren! Frankreichs königliches Wappen hängt
Am Throne Gottes. Eher riss't ihr einen Stern
Vom Himmelswagen, als ein Dorf aus diesem Reich,
Dem unzertrennlich ewig einigen! — Der Tag
Der Rache ist gekommen; nicht lebendig mehr
Zurücke messen werdet ihr das heil'ge Meer,
Das Gott zur Länderscheide zwischen euch und uns
Gesetzt, und das ihr frevelnd überschritten habt.

Montgomery (läßt ihre Hand los).

O, ich muß sterben! Grausend faßt mich schon der Tod.

Johanna.

Stirb, Freund! Warum so zaghaft zittern vor dem Tod,
Dem unentfliehbaren Geschick? — Sieh mich an! Sieh!
Ich bin nur eine Jungfrau, eine Schäferin
Geboren; nicht des Schwerts gewohnt ist diese Hand,
Die den unschuldig frommen Hirtenstab geführt.
Doch, weggerissen von der heimathlichen Flur,
Von Vaters Busen, von der Schwestern lieber Brust,
Muß ich hier, ich muß — mich treibt die Götterstimme, nicht
Eignes Gelüsten — euch zu bitterm Harm, mir nicht
Zur Freude, ein Gespenst des Schreckens, würgend gehn,
Den Tod verbreiten und sein Opfer sein zuletzt!
Denn nicht den Tag der frohen Heimkehr werd' ich sehn.
Noch Vielen von den euren werd' ich tödtlich sein,
Noch viele Wittwen machen, aber endlich werd'
Ich selbst umkommen und erfüllen mein Geschick.
— Erfülle du auch deines. Greife frisch zum Schwert,
Und um des Lebens süße Beute kämpfen wir.

Montgomery (steht auf).

Nun, wenn du sterblich bist, wie ich, und Waffen dich
Verwunden, kann's auch meinem Arm beschieden sein,
Zur Höll' dich sendend Englands Noth zu endigen.
In Gottes gnäd'ge Hände leg' ich mein Geschick.
Ruf' du, Verdammte, deine Höllengeister an,
Dir beizustehen! Wehre deines Lebens dich!

(Er ergreift Schild und Schwert und dringt auf sie ein; kriegerische Musik erschallt in der Ferne, nach einem kurzen Gefechte fällt Montgomery.)

Achter Auftritt.

Johanna allein.

Dich trug dein Fuß zum Tode — Fahre hin!

(Sie tritt von ihm weg und bleibt gedankenvoll stehen.)

Erhabne Jungfrau, du wirkst Mächtiges in mir!
Du rüstest den unkriegerischen Arm mit Kraft,
Dies Herz mit Unerbittlichkeit bewaffnest du.
In Mitleid schmilzt die Seele, und die Hand erbebt,
Als bräche sie in eines Tempels heil'gen Bau,
Den blühenden Leib des Gegners zu verletzen,
Schon vor des Eisens blanker Schneide schaudert mir,
Doch wenn es Noth thut, alsbald ist die Kraft mir da,
Und nimmer irrend in der zitternden Hand regiert
Das Schwert sich selbst, als wär' es ein lebend'ger Geist.

Neunter Auftritt.

Ein Ritter mit geschlossenem Visir. **Johanna.**

Ritter.

Verfluchte! Deine Stunde ist gekommen,
Dich sucht' ich auf dem ganzen Feld der Schlacht,
Verderblich Blendwerk! Fahre zu der Hölle
Zurück, aus der du aufgestiegen bist.

Johanna.

Wer bist du, den sein böser Engel mir
Entgegen schickt? Gleich eines Fürsten ist
Dein Anstand, auch kein Britte scheinst du mir,
Denn dich bezeichnet die burgund'sche Binde,
Vor der sich meines Schwertes Spitze neigt.

Ritter.

Verworfne, du verdientest nicht zu fallen
Von eines Fürsten edler Hand. Das Beil
Des Henkers sollte dein verdammtes Haupt
Vom Rumpfe trennen, nicht der tapfre Degen
Des königlichen Herzogs von Burgund.

Johanna.

So bist du dieser edle Herzog selbst?

Ritter (schlägt das Visir auf).

Ich bin's. Elende, zittre und verzweifle!
Die Satanskünste schützen dich nicht mehr.
Du hast bis jetzt nur Schwächlinge bezwungen,
Ein Mann steht vor dir.

Zehnter Auftritt.

Dunois und **La Hire** zu den **Vorigen.**

Dunois.

Wende dich, Burgund!
Mit Männern kämpfe, nicht mit Jungfrauen.

La Hire.

Wir schützen der Prophetin heilig Haupt,
Erst muß dein Degen diese Brust durchbohren —

Burgund.

Nicht diese buhlerische Circe fürcht' ich,
Noch euch, die sie so schimpflich hat verwandelt.
Erröthe, Bastard, Schande dir, La Hire,
Daß du die alte Tapferkeit zu Künsten
Der Höll' erniedrigst, den verächtlichen
Schildknappen einer Teufelsdirne machst.
Kommt her! Euch allen biet' ich's! Der verzweifelt
An Gottes Schutz, der zu dem Teufel flieht.

(Sie bereiten sich zum Kampf, Johanna tritt dazwischen.)

Johanna.

Haltet inne!

Burgund.

Zitterst du für deinen Buhlen?
Vor deinen Augen soll er —

(Dringt auf Dunois ein.)

Johanna.

Haltet inne!
Trennt sie, La Hire — Kein französisch Blut soll fließen!
Nicht Schwerter sollen diesen Streit entscheiden.
Ein andres ist beschlossen in den Sternen —
Aus einander, sag' ich — Höret und verehrt
Den Geist, der mich ergreift, der aus mir redet!

Dunois.

Was hältst du meinen aufgehobnen Arm
Und hemmst des Schwertes blutige Entscheidung?
Das Eisen ist gezückt, es fällt der Streich,
Der Frankreich rächen und versöhnen soll.

Johanna

(stellt sich in die Mitte und trennt beide Theile durch einen weiten Zwischenraum; zum Bastard).

Tritt auf die Seite!

(Zu La Hire.)

Bleib gefesselt stehen!
Ich habe mit dem Herzoge zu reden.

(Nachdem alles ruhig ist.)

Was willst du thun, Burgund? Wer ist der Feind,
Den deine Blicke mordbegierig suchen?
Dieser edle Prinz ist Frankreichs Sohn, wie du,
Dieser Tapfre ist dein Waffenfreund und Landsmann,
Ich selbst bin deines Vaterlandes Tochter.
Wir alle, die du zu vertilgen strebst,
Gehören zu den Deinen — unsre Arme
Sind aufgethan, dich zu empfangen, unsre Kniee
Bereit, dich zu verehren — unser Schwert
Hat keine Spitze gegen dich. Ehrwürdig
Ist uns das Antlitz, selbst im Feindeshelm,
Das unsers Königs theure Züge trägt.

Burgund.

Mit süßer Rede schmeichlerischem Ton
Willst du, Sirene! deine Opfer locken.
Argliſt'ge, mich bethörst du nicht. Verwahrt
Ist mir das Ohr vor deiner Rede Schlingen,
Und deines Auges Feuerpfeile gleiten
Am guten Harnisch meines Busens ab.
Zu den Waffen, Dunois!
Mit Streichen, nicht mit Worten laß uns fechten.

Dunois.

Erst Worte und dann Streiche. Fürchtest du
Vor Worten dich? Auch das ist Feigheit
Und der Verräther einer bösen Sache.

Johanna.

Uns treibt nicht die gebietercische Noth
Zu deinen Füßen; nicht als Flehende
Erscheinen wir vor dir. — Blick' um dich her!
In Asche liegt das engelländ'sche Lager,
Und eure Todten decken das Gefild.
Du hörst der Franken Kriegsdrommete tönen;
Gott hat entschieden, unser ist der Sieg.
Des schönen Lorbeers frisch gebrochnen Zweig
Sind wir bereit mit unserm Freund zu theilen.
— O, komm herüber! Edler Flüchtling, komm
Herüber, wo das Recht ist und der Sieg.
Ich selbst, die Gottgesandte, reiche dir
Die schwesterliche Hand. Ich will dich rettend
Herüberziehn auf unsre reine Seite! —
Der Himmel ist für Frankreich. Seine Engel —
Du siehst sie nicht — sie fechten für den König,
Sie alle sind mit Lilien geschmückt.
Lichtweiß, wie diese Fahn' ist unsre Sache,
Die reine Jungfrau ist ihr keusches Sinnbild.

Burgund.

Verstrickend ist der Lüge trüglich Wort,
Doch ihre Rede ist wie eines Kindes.
Wenn böse Geister ihr die Worte leihn,
So ahmen sie die Unschuld siegreich nach.
Ich will nicht weiter hören. Zu den Waffen!
Mein Ohr, ich fühl's, ist schwächer, als mein Arm.

Johanna.

Du nennst mich eine Zauberin, gibst mir Künste
Der Hölle Schuld — Ist Frieden stiften, Haß
Versöhnen ein Geschäft der Hölle? Kommt
Die Eintracht aus dem ew'gen Pfuhl hervor?
Was ist unschuldig, heilig, menschlich gut,
Wenn es der Kampf nicht ist ums Vaterland?
Seit wann ist die Natur so mit sich selbst
Im Streite, daß der Himmel die gerechte Sache
Verläßt, und daß die Teufel sie beschützen?
Ist aber das, was ich dir sage, gut,
Wo anders als von oben konnt' ich's schöpfen?
Wer hätte sich auf meiner Schäfertrift
Zu mir gesellt, das kind'sche Hirtenmädchen
In königlichen Dingen einzuweihn?
Ich bin vor hohen Fürsten nie gestanden,
Die Kunst der Rede ist dem Munde fremd.
Doch jetzt, da ich's bedarf, dich zu bewegen,
Besitz' ich Einsicht, hoher Dinge Kunde,
Der Länder und der Könige Geschick
Liegt sonnenhell vor meinem Kindesblick,
Und einen Donnerkeil führ' ich im Munde.

Burgund

(lebhaft bewegt, schlägt die Augen zu ihr auf und betrachtet sie mit Erstaunen und Rührung).

Wie wird mir? Wie geschieht mir? Ist's ein Gott,
Der mir das Herz im tiefsten Busen wendet!
— Sie trügt nicht, diese rührende Gestalt!
Nein, nein! Bin ich durch Zaubers Macht geblendet,

So ist's durch eine himmlische Gewalt;
Mir sagt's das Herz, sie ist von Gott gesendet.

Johanna.

Er ist gerührt, er ist's! Ich habe nicht
Umsonst gefleht; des Zornes Donnerwolke schmilzt
Von seiner Stirne thränenthauend hin,
Und aus den Augen, Friede strahlend, bricht
Die goldne Sonne des Gefühls hervor.
— Weg mit den Waffen — drücket Herz an Herz —
Er weint, er ist bezwungen, er ist unser!

(Schwert und Fahne entsinken ihr, sie eilt auf ihn zu mit ausgebreiteten Armen und umschlingt ihn mit leidenschaftlichem Ungestüm. La Hire und Dunois lassen die Schwerter fallen und eilen ihn zu umarmen.)

Dritter Aufzug.

Hoflager des Königs zu Chalons an der Marne.

Erster Auftritt.

Dunois und La Hire.

Dunois.

Wir waren Herzensfreunde, Waffenbrüder,
Für eine Sache hoben wir den Arm
Und hielten fest in Noth und Tod zusammen.
Laßt Weiberliebe nicht das Band zertrennen,
Das jeden Schicksalswechsel ausgehalten.

La Hire.

Prinz, hört mich an!

Dunois.

Ihr liebt das wunderbare Mädchen,
Und mir ist wohl bekannt, worauf ihr sinnt.
Zum König denkt ihr stehnden Fußes jetzt
Zu gehen und die Jungfrau zum Geschenk
Euch zu erbitten — Eurer Tapferkeit
Kann er den wohlverdienten Preis nicht weigern.
Doch wißt — eh' ich in eines andern Arm
Sie sehe —

La Hire.

Hört mich, Prinz!

Dunois.

Es zieht mich nicht
Der Augen flüchtig schnelle Lust zu ihr.
Den unbezwungnen Sinn hat nie ein Weib
Gerührt, bis ich die Wunderbare sah,
Die eines Gottes Schickung diesem Reich
Zur Retterin bestimmt und mir zum Weibe,
Und in dem Augenblick gelobt' ich mir
Mit heil'gem Schwur, als Braut sie heim zu führen.
Denn nur die Starke kann die Freundin sein
Des starken Mannes, und dies glühnde Herz
Sehnt sich, an einer gleichen Brust zu ruhn,
Die seine Kraft kann fassen und ertragen.

La Hire.

Wie könnt' ich's wagen, Prinz, mein schwach Verdienst
Mit eures Namens Heldenruhm zu messen!
Wo sich Graf Dunois in die Schranken stellt,
Muß jeder andre Mitbewerber weichen.
Doch eine niedre Schäferin kann nicht
Als Gattin würdig euch zur Seite stehn.
Das königliche Blut, das eure Adern
Durchrinnt, verschmäht so niedrige Vermischung.

Dunois.

Sie ist das Götterkind der heiligen
Natur, wie ich, und ist mir ebenbürtig.
Sie sollte eines Fürsten Hand entehren,
Die eine Braut der reinen Engel ist,
Die sich das Haupt mit einem Götterschein
Umgibt, der heller strahlt, als ird'sche Kronen,
Die jedes Größte, Höchste dieser Erden
Klein unter ihren Füßen liegen sieht;
Denn alle Fürstenthronen, auf einander
Gestellt, bis zu den Sternen fortgebaut,
Erreichten nicht die Höhe, wo sie steht
In ihrer Engelsmajestät!

La Hire.

Der König mag entscheiden.

Dunois.

Nein, sie selbst
Entscheide! Sie hat Frankreich frei gemacht,
Und selber frei muß sie ihr Herz verschenken.

La Hire.

Da kommt der König!

Zweiter Auftritt.

Karl. Agnes Sorel. Du Chatel und Chatillon zu den Vorigen.

Karl (zu Chatillon).

Er kommt! Er will als seinen König mich
Erkennen, sagt ihr, und mir huldigen?

Chatillon.

Hier, Sire, in deiner königlichen Stadt
Chalons will sich der Herzog, mein Gebieter,
Zu deinen Füßen werfen. — Mir befahl er,
Als meinen Herrn und König dich zu grüßen.
Er folgt mir auf dem Fuß, gleich naht er selbst.

Sorel.

Er kommt! O schöne Sonne dieses Tags,
Der Freude bringt und Frieden und Versöhnung.

Chatillon.

Mein Herr wird kommen mit zweihundert Rittern,
Er wird zu deinen Füßen niederknien;

Doch er erwartet, daß du es nicht duldest,
Als deinen Vetter freundlich ihn umarmest.

Karl.

Mein Herz glüht, an dem seinigen zu schlagen.

Chatillon.

Der Herzog bittet, daß des alten Streits
Beim ersten Wiedersehn mit keinem Worte
Meldung geschehʼ.

Karl.

Versenkt im Lethe sei
Auf ewig das Vergangene. Wir wollen
Nur in der Zukunft heitre Tage sehn.

Chatillon.

Die für Burgund gefochten, alle sollen
In die Versöhnung aufgenommen sein.

Karl.

Ich werde so mein Königreich verdoppeln!

Chatillon.

Die Königin Isabeau soll in dem Frieden
Mit eingeschlossen sein, wenn sie ihn annimmt.

Karl.

Sie führet Krieg mit mir, nicht ich mit ihr.
Unser Streit ist aus, sobald sie selbst ihn endigt.

Chatillon.

Zwölf Ritter sollen bürgen für dein Wort.

Karl.

Mein Wort ist heilig.

Chatillon.

Und der Erzbischof
Soll eine Hostie theilen zwischen dir und ihm
Zum Pfand und Sigel redlicher Versöhnung.

Karl.

So sei mein Antheil an dem ewʼgen Heil,
Als Herz und Handschlag bei mir einig sind.
Welch andres Pfand verlangt der Herzog noch?

Chatillon

(mit einem Blick auf Du Chatel).

Hier seh' ich einen, dessen Gegenwart
Den ersten Gruß vergiften könnte.

(Du Chatel geht schweigend.)

Karl.

Geh,
Du Chatel! Bis der Herzog deinen Anblick
Ertragen kann, magst du verborgen bleiben!

(Er folgt ihm mit den Augen, dann eilt er ihm nach und umarmt ihn.)

Rechtschaffner Freund! Du wolltest mehr als dies
Für meine Ruhe thun!

(Du Chatel geht ab.)

Chatillon.

Die andern Punkte nennt dies Instrument.

Karl (zum Erzbischof).

Bringt es in Ordnung. Wir genehmʼgen alles;
Für einen Freund ist uns kein Preis zu hoch.
Geht, Dunois! Nehmt hundert edle Ritter
Mit euch und holt den Herzog freundlich ein.
Die Truppen alle sollen sich mit Zweigen
Bekränzen, ihre Brüder zu empfangen.
Zum Feste schmücke sich die ganze Stadt,
Und alle Glocken sollen es verkünden,
Daß Frankreich und Burgund sich neu verbünden.

(Ein Edelknecht kommt. Man hört Trompeten.)

Horch! Was bedeutet der Trompeten Ruf?

Edelknecht.

Der Herzog von Burgund hält seinen Einzug.

(Geht ab.)

Dunois

(geht mit La Hire und Chatillon).

Auf! Ihm entgegen!

Karl (zur Sorel).

Agnes, du weinst? Beinah gebricht auch mir
Die Stärke, diesen Auftritt zu ertragen.
Wie viele Todesopfer mußten fallen,
Bis wir uns friedlich konnten wiedersehn!
Doch endlich legt sich jedes Sturmes Wuth,
Tag wird es auf die dickste Nacht, und kommt
Die Zeit, so reifen auch die spätʼsten Früchte!

Erzbischof (am Fenster).

Der Herzog kann sich des Gedränges kaum
Erledigen. Sie heben ihn vom Pferd,
Sie küssen seinen Mantel, seine Sporen.

Karl.

Es ist ein gutes Volk, in seiner Liebe
Raschlodernd, wie in seinem Zorn. — Wie schnell
Vergessen ist's, daß eben dieser Herzog
Die Väter ihnen und die Söhne schlug;
Der Augenblick verschlingt ein ganzes Leben!
— Faß dich, Sorel! Auch deine heftʼge Freude
Möchtʼ ihm ein Stachel in die Seele sein;
Nichts soll ihn hier beschämen, noch betrüben.

Dritter Auftritt.

Herzog von Burgund. Dunois. La Hire. Chatillon und noch zwei andere Ritter von des Herzogs Gefolge. Der Herzog bleibt am Eingang stehen; der König bewegt sich gegen ihn, sogleich nähert sich Burgund, und in dem Augenblick, wo er sich auf ein Knie will niederlassen, empfängt ihn der König in seinen Armen.

Karl.

Ihr habt uns überrascht — euch einzuholen
Gedachten wir — Doch ihr habt schnelle Pferde.

Burgund.

Sie trugen mich zu meiner Pflicht.

(Er umarmt die Sorel und küßt sie auf die Stirne.)

Mit eurer
Erlaubniß, Base! Das ist unser Herrenrecht
Zu Arras, und kein schönes Weib darf sich
Der Sitte weigern.

Karl.

Eure Hofstatt ist
Der Sitz der Minne, sagt man, und der Markt,
Wo alles Schöne muß den Stapel halten.

Burgund.

Wir sind ein handeltreibend Volk, mein König.
Was köstlich wächst in allen Himmelsstrichen,
Wird ausgestellt zur Schau und zum Genuß
Auf unserm Markt zu Brügg; das höchste aber
Von allen Gütern ist der Frauen Schönheit.

Sorel.

Der Frauen Treue gilt noch höhern Preis;
Doch auf dem Markte wird sie nicht gesehn.

Karl.

Ihr steht in bösem Ruf und Leumund, Vetter,
Daß ihr der Frauen schönste Tugend schmäht.

Burgund.

Die Ketzerei straft sich am schwersten selbst.
Wohl euch, mein König! Früh hat euch das Herz,
Was mich ein wildes Leben spät, gelehrt!

(Er bemerkt den Erzbischof und reicht ihm die Hand.)

Ehrwürdiger Mann Gottes, euren Segen!
Euch trifft man immer auf dem rechten Platz,
Wer euch will finden, muß im Guten wandeln.

Erzbischof.

Mein Meister rufe, wenn er will, dies Herz
Ist freudensatt, und ich kann fröhlich scheiden,
Da meine Augen diesen Tag gesehn!

Burgund (zur Sorel).

Man spricht, ihr habt euch eurer edlen Steine
Beraubt, um Waffen gegen mich daraus
Zu schmieden? Wie? Seid ihr so kriegerisch
Gesinnt? War's euch so ernst, mich zu verderben?
Doch unser Streit ist nun vorbei; es findet
Sich alles wieder, was verloren war.
Auch euer Schmuck hat sich zurück gefunden;
Zum Kriege wider mich war er bestimmt,
Nehmt ihn aus meiner Hand zum Friedenszeichen.

(Er empfängt von einem seiner Begleiter das Schmuckkästchen und überreicht es ihr geöffnet. Agnes Sorel sieht den König betroffen an.)

Karl.

Nimm das Geschenk, es ist ein zweifach theures Pfand
Der schönen Liebe mir und der Versöhnung.

Burgund

(indem er eine brillantne Rose in ihre Haare steckt).

Warum ist es nicht Frankreichs Königskrone?
Ich würde sie mit gleich geneigtem Herzen
Auf diesem schönen Haupt befestigen.

(Ihre Hand bedeutend fassend.)

Und — zählt auf mich, wenn ihr dereinst des Freundes
Bedürfen solltet!

(Agnes Sorel, in Thränen ausbrechend, tritt auf die Seite, auch der König bekämpft eine große Bewegung, alle Umstehenden blicken gerührt auf beide Fürsten.)

Burgund

(nachdem er alle der Reihe nach angesehen, wirft er sich in die Arme des Königs).

O, mein König!

(In demselben Augenblick eilen die drei burgundischen Ritter auf Dunois, La Hire und den Erzbischof zu und umarmen einander. Beide Fürsten liegen eine Zeitlang einander sprachlos in den Armen.)

Euch konnt' ich hassen! Euch konnt' ich entsagen!

Karl.

Still, still! Nicht weiter!

Burgund.

Diesen Engelländer
Könnt' ich krönen! Diesem Fremdling Treue schwören!
Euch, meinen König, ins Verderben stürzen!

Karl.

Vergeßt es! Alles ist verziehen. Alles
Tilgt dieser einz'ge Augenblick. Es war
Ein Schicksal, ein unglückliches Gestirn!

Burgund (faßt seine Hand).

Ich will gut machen! Glaubet mir, ich will's.
Alle Leiden sollen euch erstattet werden,
Euer ganzes Königreich sollt ihr zurück
Empfangen — nicht ein Dorf soll daran fehlen!

Karl.

Wir sind vereint. Ich fürchte keinen Feind mehr.

Burgund.

Glaubt mir, ich führte nicht mit frohem Herzen
Die Waffen wider euch. O, wüßtet ihr —
Warum habt ihr mir diese nicht geschickt?

(Auf die Sorel zeigend.)

Nicht widerstanden hätt' ich ihren Thränen.
— Nun soll uns keine Macht der Hölle mehr
Entzweien, da wir Brust an Brust geschlossen!
Jetzt hab' ich meinen wahren Ort gefunden,
An diesem Herzen endet meine Irrfahrt.

Erzbischof (tritt zwischen beide).

Ihr seid vereinigt, Fürsten! Frankreich steigt,
Ein neu verjüngter Phönix, aus der Asche,
Uns lächelt eine schöne Zukunft an.
Des Landes tiefe Wunden werden heilen,
Die Dörfer, die verwüsteten, die Städte
Aus ihrem Schutt sich prangender erheben,
Die Felder decken sich mit neuem Grün —
Doch, die das Opfer eures Zwists gefallen,
Die Todten stehen nicht mehr auf; die Thränen,
Die eurem Streit geflossen, sind und bleiben
Geweint! Das kommende Geschlecht wird blühen;
Doch das vergangne war des Elends Raub,
Der Enkel Glück erweckt nicht mehr die Väter.
Das sind die Früchte eures Bruderzwists!
Laßt's euch zur Lehre dienen! Fürchtet die Gottheit
Des Schwerts, eh' ihr's der Scheid' entreißt. Loslassen
Kann der Gewaltige den Krieg; doch nicht
Gelehrig, wie der Falk sich aus den Lüften

Zurückschwingt auf des Jägers Hand, gehorcht
Der wilde Gott dem Ruf der Menschenstimme.
Nicht zweimal kommt im rechten Augenblick,
Wie heut, die Hand des Retters aus den Wolken.

Burgund.

O Sire! Euch wohnt ein Engel an der Seite.
— Wo ist sie? Warum seh' ich sie nicht hier?

Karl.

Wo ist Johanna? Warum fehlt sie uns
In diesem festlich schönen Augenblick,
Den sie uns schenkte?

Erzbischof.

Sire! Das heil'ge Mädchen
Liebt nicht die Ruhe eines müß'gen Hofs,
Und ruft sie nicht der göttliche Befehl
Ans Licht der Welt hervor, so meidet sie
Verschämt den eitlen Blick gemeiner Augen.
Gewiß bespricht sie sich mit Gott, wenn sie
Für Frankreichs Wohlfahrt nicht geschäftig ist;
Denn allen ihren Schritten folgt der Segen.

Vierter Auftritt.

Johanna zu den Vorigen.

Sie ist im Harnisch, aber ohne Helm, und trägt einen Kranz in den Haaren.

Karl.

Du kommst als Priesterin geschmückt, Johanna,
Den Bund, den du gestiftet, einzuweihn?

Burgund.

Wie schrecklich war die Jungfrau in der Schlacht,
Und wie umstrahlt mit Anmuth sie der Friede!
— Hab' ich mein Wort gelöst, Johanna? Bist du
Befriedigt, und verdien' ich deinen Beifall?

Johanna.

Dir selbst hast du die größte Gunst erzeigt.
Jetzt schimmerst du in segenvollem Licht,
Da du vorhin in blutroth düsterm Schein
Ein Schreckensmond an diesem Himmel hingst.
(Sich umschauend.)
Viel edle Ritter find' ich hier versammelt,
Und alle Augen glänzen freudenhell;
Nur einem Traurigen hab' ich begegnet,
Der sich verbergen muß, wo alles jauchzt.

Burgund.

Und wer ist sich so schwerer Schuld bewußt,
Daß er an unsrer Huld verzweifeln müßte?

Johanna.

Darf er sich nahn? O, sage, daß er's darf!
Mach' dein Verdienst vollkommen. Eine Versöhnung
Ist keine, die das Herz nicht ganz befreit.
Ein Tropfe Haß, der in dem Freudenbecher
Zurückbleibt, macht den Segenstrank zum Gift.
— Kein Unrecht sei so blutig, daß Burgund
An diesem Freudentag es nicht vergebe!

Burgund.

Ha, ich verstehe dich!

Johanna.

Und willst verzeihn?
Du willst es, Herzog? — Komm herein, Du Chatel!
(Sie öffnet die Thür und führt Du Chatel herein; dieser bleibt in der Entfernung stehen.)
Der Herzog ist mit seinen Feinden allen
Versöhnt, er ist es auch mit dir.
(Du Chatel tritt einige Schritte näher und sucht in den Augen des Herzogs zu lesen.)

Burgund.

Was machst du
Aus mir, Johanna? Weißt du, was du forderst?

Johanna.

Ein güt'ger Herr thut seine Pforten auf
Für alle Gäste, keinen schließt er aus;
Frei, wie das Firmament die Welt umspannt,
So muß die Gnade Freund und Feind umschließen.
Es schickt die Sonne ihre Strahlen gleich
Nach allen Räumen der Unendlichkeit;
Gleichmessend gießt der Himmel seinen Thau
Auf alle durstenden Gewächse aus.
Was irgend gut ist und von oben kommt,
Ist allgemein und ohne Vorbehalt;
Doch in den Falten wohnt die Finsterniß!

Burgund.

O, sie kann mit mir schalten, wie sie will.
Mein Herz ist weiches Wachs in ihrer Hand.
— Umarmet mich, Du Chatel! Ich vergeb' euch.
Geist meines Vaters, zürne nicht, wenn ich
Die Hand, die dich getödtet, freundlich fasse.
Ihr Todesgötter, rechnet mir's nicht zu,
Daß ich mein schrecklich Rachgelübde breche.
Bei euch dort unten in der ew'gen Nacht,
Da schlägt kein Herz mehr, da ist alles ewig,
Steht alles unbeweglich fest — doch anders
Ist es hier oben in der Sonne Licht.
Der Mensch ist, der lebendig fühlende,
Der leichte Raub des mächt'gen Augenblicks.

Karl (zur Johanna).

Was dank' ich dir nicht alles, hohe Jungfrau!
Wie schön hast du dein Wort gelöst,
Wie schnell mein ganzes Schicksal umgewandelt!
Die Freunde hast du mir versöhnt, die Feinde
Mir in den Staub gestürzt und meine Städte
Dem fremden Joch entrissen. — Du allein
Vollbrachtest alles. — Sprich, wie lohn' ich dir!

Johanna.

Sei immer menschlich, Herr, im Glück, wie du's

Im Unglück warst — und auf der Größe Gipfel
Vergiß nicht, was ein Freund wiegt in der Noth;
Du hast's in der Erniedrigung erfahren.
Verweigre nicht Gerechtigkeit und Gnade
Dem Letzten deines Volks; denn von der Heerde
Berief dir Gott die Retterin — Du wirst
Ganz Frankreich sammeln unter deinen Scepter,
Der Ahn- und Stammherr großer Fürsten sein;
Die nach dir kommen, werden heller leuchten,
Als die dir auf dem Thron vorangegangen.
Dein Stamm wird blühn, solang er sich die Liebe
Bewahrt im Herzen seines Volks.
Der Hochmuth nur kann ihn zum Falle führen,
Und von den niedern Hütten, wo dir jetzt
Der Retter ausging, droht geheimnißvoll
Den schuldbefleckten Enkeln das Verderben!

Burgund.

Erleuchtet Mädchen, das der Geist beseelt!
Wenn deine Augen in die Zukunft dringen,
So sprich mir auch von meinem Stamm! Wird er
Sich herrlich breiten, wie er angefangen?

Johanna.

Burgund! Hoch bis zur Throneshöhe hast
Du deinen Stuhl gesetzt, und höher strebt
Das stolze Herz, es hebt bis in die Wolken
Den kühnen Bau. — Doch eine Hand von oben
Wird seinem Wachsthum schleunig Halt gebieten.
Doch fürchte drum nicht deines Hauses Fall!
In einer Jungfrau lebt es glänzend fort,
Und sceptertragende Monarchen, Hirten
Der Völker, werden ihrem Schooß entblühn.
Sie werden herrschen auf zwei großen Thronen,
Gesetze schreiben der bekannten Welt
Und einer neuen, welche Gottes Hand
Noch zudeckt hinter unbeschifften Meeren.

Karl.

O, sprich, wenn es der Geist dir offenbaret,
Wird dieses Freundesbündniß, das wir jetzt
Erneut, auch noch die späten Enkelsöhne
Vereinigen?

Johanna
(nach einigem Stillschweigen).

Ihr Könige und Herrscher!
Fürchtet die Zwietracht! Wecket nicht den Streit
Aus seiner Höhle, wo er schläft; denn, einmal
Erwacht, bezähmt er spät sich wieder! Enkel
Erzeugt er sich, ein eisernes Geschlecht,
Fortzündet an dem Brande sich der Brand.
— Verlangt nicht mehr zu wissen! Freuet euch
Der Gegenwart. Laßt mich die Zukunft still
Bedecken!

Sorel.

Heilig Mädchen, du erforschest
Mein Herz, du weißt, ob es nach Größe eitel strebt;
Auch mir gib ein erfreuliches Orakel.

Johanna.

Mir zeigt der Geist nur große Weltgeschicke;
Dein Schicksal ruht in deiner eignen Brust!

Dunois.

Was aber wird dein eigen Schicksal sein,
Erhabnes Mädchen, das der Himmel liebt?
Dir blüht gewiß das schönste Glück der Erden;
Da du so fromm und heilig bist.

Johanna.

Das Glück
Wohnt droben in dem Schooß des ew'gen Vaters.

Karl.

Dein Glück sei fortan deines Königs Sorge!
Denn deinen Namen will ich herrlich machen
In Frankreich; selig preisen sollen dich
Die spätesten Geschlechter — und gleich jetzt
Erfüll' ich es. — Knie nieder!
(Er zieht das Schwert und berührt sie mit demselben.)
Und steh' auf
Als eine Edle! Ich erhebe dich,
Dein König, aus dem Staube deiner dunkeln
Geburt — Im Grabe adl' ich deine Väter —
Du sollst die Lilie im Wappen tragen,
Den Besten sollst du ebenbürtig sein
In Frankreich, nur das königliche Blut
Von Valois sei edler, als das deine!
Der Größte meiner Großen fühle sich
Durch deine Hand geehrt; mein sei die Sorge,
Dich einem edeln Gatten zu vermählen.

Dunois (tritt vor).

Mein Herz erkor sie, da sie niedrig war;
Die neue Ehre, die ihr Haupt umglänzt,
Erhöht nicht ihr Verdienst, noch meine Liebe.
Hier in dem Angesichte meines Königs
Und dieses heil'gen Bischofs reich' ich ihr
Die Hand als meiner fürstlichen Gemahlin,
Wenn sie mich würdig hält, sie zu empfangen.

Karl.

Unwiderstehlich Mädchen, du häufst Wunder
Auf Wunder! Ja, nun glaub' ich, daß dir nichts
Unmöglich ist. Du hast dies stolze Herz
Bezwungen, das der Liebe Allgewalt
Hohn sprach bis jetzt.

La Hire (tritt vor).

Johannas schönster Schmuck,
Kenn' ich sie recht, ist ihr bescheidnes Herz.
Der Huldigung des Größten ist sie werth,
Doch nie wird sie den Wunsch so hoch erheben.
Sie strebt nicht schwindelnd ird'scher Hoheit nach;
Die treue Neigung eines redlichen

Gemüths genügt ihr und das stille Loos,
Das ich mit dieser Hand ihr anerbiete.

Karl.

Auch du, La Hire? Zwei treffliche Bewerber,
An Heldentugend gleich und Kriegesruhm!
— Willst du, die meine Feinde mir versöhnt,
Mein Reich vereinigt, mir die liebsten Freunde
Entzwein? Es kann sie einer nur besitzen,
Und jeden acht' ich solches Preises werth.
So rede du, dein Herz muß hier entscheiden.

Sorel (tritt näher).

Die edle Jungfrau seh' ich überrascht,
Und ihre Wangen färbt die zücht'ge Scham.
Man geb' ihr Zeit, ihr Herz zu fragen, sich
Der Freundin zu vertrauen und das Siegel
Zu lösen von der festverschlossnen Brust.
Jetzt ist der Augenblick gekommen, wo
Auch ich der strengen Jungfrau schwesterlich
Mich nahen, ihr den treu verschwiegnen Busen
Darbieten darf. — Man laß uns weiblich erst
Das Weibliche bedenken und erwarte,
Was wir beschließen werden.

Karl (im Begriff zu gehen).

Also sei's!

Johanna.

Nicht also, Sire! Was meine Wangen färbte,
War die Verwirrung nicht der blöden Scham.
Ich habe dieser edeln Frau nichts zu vertraun,
Deß ich vor Männern mich zu schämen hätte.
Hoch ehrt mich dieser edeln Ritter Wahl;
Doch nicht verließ ich meine Schäfertrift,
Um weltlich eitle Hoheit zu erjagen,
Noch, mir den Brautkranz in das Haar zu flechten,
Legt' ich die ehrne Waffenrüstung an.
Berufen bin ich zu ganz anderm Werk,
Die reine Jungfrau nur kann es vollenden.
Ich bin die Kriegerin des höchsten Gottes,
Und keinem Manne kann ich Gattin sein.

Erzbischof.

Dem Mann zur liebenden Gefährtin ist
Das Weib geboren — wenn sie der Natur
Gehorcht, dient sie am würdigsten dem Himmel!
Und hast du dem Befehle deines Gottes,
Der in das Feld dich rief, genug gethan,
So wirst du deine Waffen von dir legen
Und wiederkehren zu dem sanfteren
Geschlecht, das du verläugnet hast, das nicht
Berufen ist zum blut'gen Werk der Waffen.

Johanna.

Ehrwürd'ger Herr, ich weiß noch nicht zu sagen,
Was mir der Geist gebieten wird zu thun;
Doch wenn die Zeit kommt, wird mir seine Stimme
Nicht schweigen, und gehorchen werd' ich ihr.
Jetzt aber heißt er mich mein Werk vollenden.
Die Stirne meines Herrn ist noch nicht
Gekrönt, das heil'ge Oel hat seine Scheitel
Noch nicht benetzt, noch heißt mein Herr nicht König.

Karl.

Wir sind begriffen auf dem Weg nach Rheims.

Johanna.

Laß uns nicht still stehn, denn geschäftig sind
Die Feinde rings, den Weg dir zu verschließen.
Doch mitten durch sie alle führ' ich dich!

Dunois.

Wenn aber alles wird vollendet sein,
Wenn wir zu Rheims nun siegend eingezogen,
Wirst du mir dann vergönnen, heilig Mädchen —

Johanna.

Will es der Himmel, daß ich sieggekrönt
Aus diesem Kampf des Todes wiederkehre,
So ist mein Werk vollendet — und die Hirtin
Hat kein Geschäft mehr in des Königs Hause.

Karl (ihre Hand fassend).

Dich treibt des Geistes Stimme jetzt, es schweigt
Die Liebe in dem gotterfüllten Busen.
Sie wird nicht immer schweigen, glaube mir! —
Die Waffen werden ruhn, es führt der Sieg
Den Frieden an der Hand; dann kehrt die Freude
In jeden Busen ein, und sanftere
Gefühle wachen auf in allen Herzen —
Sie werden auch in deiner Brust erwachen,
Und Thränen süßer Sehnsucht wirst du weinen,
Wie sie dein Auge nie vergoß — dies Herz,
Das jetzt der Himmel ganz erfüllt, wird sich
Zu einem ird'schen Freunde liebend wenden —
Jetzt hast du rettend Tausende beglückt,
Und, einen zu beglücken, wirst du enden!

Johanna.

Dauphin! Bist du der göttlichen Erscheinung
Schon müde, daß du ihr Gefäß zerstören,
Die reine Jungfrau, die dir Gott gesendet,
Herab willst ziehn in den gemeinen Staub?
Ihr blinden Herzen! Ihr Kleingläubigen!
Des Himmels Herrlichkeit umleuchtet euch,
Vor eurem Aug' enthüllt er seine Wunder,
Und ihr erblickt in mir nichts als ein Weib.
Darf sich ein Weib mit kriegerischem Erz
Umgeben, in die Männerschlacht sich mischen?
Weh mir, wenn ich das Rachschwert meines Gottes
In Händen führte und im eiteln Herzen
Die Neigung trüge zu dem ird'schen Mann!
Mir wäre besser, ich wär' nie geboren!
Kein solches Wort mehr, sag' ich euch, wenn ihr
Den Geist in mir nicht zürnend wollt entrüsten!
Der Männer Auge schon, das mich begehrt,
Ist mir ein Grauen und Entheiligung.

Karl.

Brecht ab. Es ist umsonst, sie zu bewegen.

Johanna.

Befiehl, daß man die Kriegsdrommete blase!
Mich preßt und ängstigt diese Waffenstille!
Es jagt mich auf aus dieser müß'gen Ruh
Und treibt mich fort, daß ich mein Werk erfülle,
Gebietrisch mahnend meinem Schicksal zu.

Fünfter Auftritt.

Ein Ritter eilfertig.

Karl.

Was ist's?

Ritter.

Der Feind ist über die Marne gegangen
Und stellt sein Heer zum Treffen.

Johanna (begeistert).

Schlacht und Kampf!
Jetzt ist die Seele ihrer Banden frei.
Bewaffnet euch, ich ordn' indeß die Schaaren.

(Sie eilt hinaus.)

Karl.

Folgt ihr, La Hire — Sie wollen uns am Thore
Von Rheims noch um die Krone kämpfen lassen!

Dunois.

Sie treibt nicht wahrer Muth. Es ist der letzte
Versuch ohnmächtig wüthender Verzweiflung.

Karl.

Burgund, euch sporn' ich nicht. Heut' ist der Tag,
Um viele böse Tage zu vergüten.

Burgund.

Ihr sollt mit mir zufrieden sein.

Karl.

Ich selbst
Will euch vorangehn auf dem Weg des Ruhms,
Und in dem Angesicht der Krönungsstadt
Die Krone mir erfechten. — Meine Agnes,
Dein Ritter sagt dir Lebewohl!

Agnes (umarmt ihn).

Ich weine nicht, ich zittre nicht für dich,
Mein Glaube greift vertrauend in die Wolken.
So viele Pfänder seiner Gnade gab
Der Himmel nicht, daß wir am Ende trauern.
Vom Sieg gekrönt umarm' ich meinen Herrn,
Mir sagt's das Herz, in Rheims bezwungnen Mauern.

(Trompeten erschallen mit muthigem Ton und gehen, während daß verwandelt wird, in ein wildes Kriegsgetümmel über; das Orchester fällt ein bei offener Scene und wird von kriegerischen Instrumenten hinter der Scene begleitet.)

Der Schauplatz verwandelt sich in eine freie Gegend, die von Bäumen begrenzt wird. Man sieht während der Musik Soldaten über den Hintergrund schnell wegziehen.

Sechster Auftritt.

Talbot, auf Fastolf gestützt und von Soldaten begleitet. Gleich darauf Lionel.

Talbot.

Hier unter diesen Bäumen setzt mich nieder,
Und ihr begebt euch in die Schlacht zurück;
Ich brauche keines Beistands, um zu sterben.

Fastolf.

O unglückselig jammervoller Tag!

(Lionel tritt auf.)

Zu welchem Anblick kommt ihr, Lionel!
Hier liegt der Feldherr auf den Tod verwundet.

Lionel.

Das wolle Gott nicht! Edler Lord, steht auf!
Jetzt ist's nicht Zeit, ermattet hinzusinken.
Weicht nicht dem Tod, gebietet der Natur
Mit eurem mächt'gen Willen, daß sie lebe.

Talbot.

Umsonst! Der Tag des Schicksals ist gekommen,
Der unsern Thron in Frankreich stürzen soll.
Vergebens in verzweiflungsvollem Kampf
Wagt' ich das Letzte noch, ihn abzuwenden.
Vom Strahl dahingeschmettert lieg' ich hier,
Um nicht mehr aufzustehn. — Rheims ist verloren.
So eilt, Paris zu retten.

Lionel.

Paris hat sich vertragen mit dem Dauphin;
So eben bringt ein Eilbot uns die Nachricht.

Talbot (reißt den Verband ab).

So strömet hin, ihr Bäche meines Bluts,
Denn überdrüssig bin ich dieser Sonne!

Lionel.

Ich kann nicht bleiben. — Fastolf, bringt den Feldherrn
An einen sichern Ort; wir können uns
Nicht lange mehr auf diesem Posten halten.
Die Unsern fliehen schon von allen Seiten,
Unwiderstehlich dringt das Mädchen vor —

Talbot.

Unsinn, du siegst, und ich muß untergehn!
Mit der Dummheit kämpfen Götter selbst vergebens.
Erhabene Vernunft, lichthelle Tochter
Des göttlichen Hauptes, weise Gründerin
Des Weltgebäudes, Führerin der Sterne,
Wer bist du denn, wenn du, dem tollen Roß
Des Aberwitzes an den Schweif gebunden,
Ohnmächtig rufend, mit dem Trunkenen
Dich sehend in den Abgrund stürzen mußt!
Verflucht sei, wer sein Leben an das Große
Und Würd'ge wendet und bedachte Plane

Mit weisem Geist entwirft! Dem Narrenkönig
Gehört die Welt —

Lionel.

Mylord! Ihr habt nur noch
Für wenig Augenblicke Leben — Denkt
An euren Schöpfer!

Talbot.

Wären wir als Tapfere
Durch andre Tapfere besiegt, wir könnten
Uns trösten mit dem allgemeinen Schicksal,
Das immer wechselnd seine Kugel dreht —
Doch solchem groben Gaukelspiel erliegen!
War unser ernstes arbeitsvolles Leben
Keines ernsthaftern Ausgangs werth?

Lionel (reicht ihm die Hand).

Mylord, fahrt wohl! Der Thränen schuld'gen Zoll
Will ich euch redlich nach der Schlacht entrichten,
Wenn ich alsdann noch übrig bin. Jetzt aber
Ruft das Geschick mich fort, das auf dem Schlachtfeld
Noch richtend sitzt und seine Loose schüttelt.
Auf Wiedersehn in einer andern Welt!
Kurz ist der Abschied für die lange Freundschaft.

(Geht ab.)

Talbot.

Bald ist's vorüber, und der Erde geb' ich,
Der ew'gen Sonne die Atome wieder,
Die sich zu Schmerz und Lust in mir gefügt —
Und von dem mächt'gen Talbot, der die Welt
Mit seinem Kriegsruhm füllte, bleibt nichts übrig,
Als eine Handvoll leichten Staubs. — So geht
Der Mensch zu Ende — und die einzige
Ausbeute, die wir aus dem Kampf des Lebens
Wegtragen, ist die Einsicht in das Nichts
Und herzliche Verachtung alles dessen,
Was uns erhaben schien und wünschenswerth. —

Siebenter Auftritt.

Karl. Burgund. Dunois. Du Chatel und Soldaten treten auf.

Burgund.

Die Schanze ist erstürmt.

Dunois.

Der Tag ist unser.

Karl (Talbot bemerkend).

Seht, wer es ist, der dort vom Licht der Sonne
Den unfreiwillig schweren Abschied nimmt?
Die Rüstung zeigt mir keinen schlechten Mann,
Geht, springt ihm bei, wenn ihm noch Hilfe frommt.

(Soldaten aus des Königs Gefolge treten hinzu.)

Fastolf.

Zurück! Bleibt fern! Habt Achtung vor dem Todten,
Dem ihr im Leben nie zu nahn gewünscht!

Burgund.

Was seh' ich! Talbot liegt in seinem Blut!

(Er geht auf ihn zu. Talbot blickt ihn starr an und stirbt.)

Fastolf.

Hinweg, Burgund! Den letzten Blick des Helden
Vergifte nicht der Anblick des Verräthers!

Dunois.

Furchtbarer Talbot! Unbezwinglicher!
Nimmst du vorlieb mit so geringem Raum,
Und Frankreichs weite Erde konnte nicht
Dem Streben deines Riesengeistes gnügen.
— Erst jetzo, Sire, begrüß' ich euch als König;
Die Krone zitterte auf eurem Haupt,
Solang ein Geist in diesem Körper lebte.

Karl

(nachdem er den Todten stillschweigend betrachtet).

Ihn hat ein Höherer besiegt, nicht wir!
Er liegt auf Frankreichs Erde, wie der Held
Auf seinem Schild, den er nicht lassen wollte.
Bringt ihn hinweg!

(Soldaten heben den Leichnam auf und tragen ihn fort.)

Fried' sei mit seinem Staube!
Ihm soll ein ehrenvolles Denkmal werden.
Mitten in Frankreich, wo er seinen Lauf
Als Held geendet, ruhe sein Gebein!
So weit, als er, drang noch kein feindlich Schwert,
Seine Grabschrift sei der Ort, wo man ihn findet.

Fastolf (gibt sein Schwert ab).

Herr, ich bin dein Gefangener.

Karl

(gibt ihm sein Schwert zurück).

Nicht also!
Die fromme Pflicht ehrt auch der rohe Krieg,
Frei sollt ihr eurem Herrn zu Grabe folgen.
Jetzt eilt, Du Chatel — Meine Agnes zittert —
Entreißt sie ihrer Angst um uns — bringt ihr
Die Botschaft, daß wir leben, daß wir siegten,
Und führt sie im Triumph nach Rheims!

(Du Chatel geht ab.)

Achter Auftritt.

La Hire zu den Vorigen.

Dunois.

La Hire,
Wo ist die Jungfrau?

La Hire.

Wie? Das frag' ich euch.
An eurer Seite fechtend ließ ich sie.

Dunois.

Von eurem Arme glaubt' ich sie beschützt,
Als ich dem König beizuspringen eilte.

Burgund.

Im dichtsten Feindeshaufen sah ich noch
Vor Kurzem ihre weiße Fahne wehn.

Dunois.

Weh' uns, wo ist sie? Böses ahnet mir!
Kommt, eilen wir, sie zu befrein. — Ich fürchte,
Sie hat der kühne Muth zu weit geführt,
Umringt von Feinden kämpft sie ganz allein,
Und hilflos unterliegt sie jetzt der Menge.

Karl.

Eilt, rettet sie!

La Hire.

Ich folg' euch, kommt!

Burgund.

Wir alle!

(Sie eilen fort.)

Eine andere öde Gegend des Schlachtfeldes.

Man sieht die Thürme von Rheims, in der Ferne von der Sonne beleuchtet.

Neunter Auftritt.

Ein Ritter in ganz schwarzer Rüstung, mit geschlossenem Visier. **Johanna** verfolgt ihn bis auf die vordere Bühne, wo er stille steht und sie erwartet.

Johanna.

Argstlist'ger! Jetzt erkenn' ich deine Tücke!
Du hast mich trüglich durch verstellte Flucht
Vom Schlachtfeld weggelockt und Tod und Schicksal
Von vieler Brittensöhne Haupt entfernt.
Doch jetzt ereilt dich selber das Verderben.

Schwarzer Ritter.

Warum verfolgst du mich und heftest dich
So wuthentbrannt an meine Fersen? Mir
Ist nicht bestimmt, von deiner Hand zu fallen.

Johanna.

Verhaßt in tiefster Seele bist du mir,
Gleichwie die Nacht, die deine Farbe ist.
Dich weg zu tilgen von dem Licht des Tags,
Treibt mich die unbezwingliche Begier.
Wer bist du? Oeffne dein Visier. — Hätt' ich
Den kriegerischen Talbot in der Schlacht
Nicht fallen sehn, so sagt' ich, du wärst Talbot.

Schwarzer Ritter.

Schweigt dir die Stimme des Prophetengeistes?

Johanna.

Sie redet laut in meiner tiefsten Brust,
Daß mir das Unglück an der Seite steht.

Schwarzer Ritter.

Johanna d'Arc! Bis an die Thore Rheims
Bist du gedrungen auf des Sieges Flügeln.
Dir gnüge der erworbne Ruhm. Entlasse
Das Glück, das dir als Sklave hat gedient,
Eh' es sich zürnend selbst befreit; es haßt
Die Treu, und keinem dient es bis ans Ende.

Johanna.

Was heißest du in Mitte meines Laufs
Mich stille stehen und mein Werk verlassen?
Ich führ' es aus und löse mein Gelübde!

Schwarzer Ritter.

Nichts kann dir, du Gewalt'ge, widerstehn,
In jedem Kampfe siegst du. — Aber gehe
In keinen Kampf mehr. Höre meine Warnung!

Johanna.

Nicht aus den Händen leg ich dieses Schwert,
Als bis das stolze England niederliegt.

Schwarzer Ritter.

Schau hin! Dort hebt sich Rheims mit seinen Thürmen,
Das Ziel und Ende deiner Fahrt — die Kuppel
Der hohen Kathedrale siehst du leuchten,
Dort wirst du einziehn im Triumphgepräng,
Deinen König krönen, dein Gelübde lösen.
— Geh nicht hinein! Kehr' um! Hör' meine Warnung!

Johanna.

Wer bist du, doppelzüngig falsches Wesen,
Das mich erschrecken und verwirren will?
Was maßest du dir an, mir falsch Orakel
Betrüglich zu verkündigen!

(Der schwarze Ritter will abgehen, sie tritt ihm in den Weg.)

Nein, du stehst
Mir Rede oder stirbst von meinen Händen!

(Sie will einen Streich auf ihn führen.)

Schwarzer Ritter

(berührt sie mit der Hand, sie bleibt unbeweglich stehen).

Tödte, was sterblich ist!

(Nacht, Blitz und Donnerschlag. Der Ritter versinkt.)

Johanna

(steht anfangs erstaunt, faßt sich aber bald wieder).

Es war nichts Lebendes. Ein trüglich Bild
Der Hölle war's, ein widerspenst'ger Geist,
Heraufgestiegen aus dem Feuerpfuhl,
Mein edles Herz im Busen zu erschüttern.
Wen fürcht' ich mit dem Schwerte meines Gottes?
Siegreich vollenden will ich meine Bahn,
Und käm' die Hölle selber in die Schranken,
Mir soll der Muth nicht weichen und nicht wanken!

(Sie will abgehen.)

Zehnter Auftritt.

Lionel. Johanna.

Lionel.

Verfluchte! rüste dich zum Kampf — Nicht beide
Verlassen wir lebendig diesen Platz.
Du hast die Besten meines Volks getödtet;
Der edle Talbot hat die große Seele

Im meinen Busen ausgehaucht. — Ich räche
Den Tapfern oder theile sein Geschick.
Und daß du wissest, wer dir Ruhm verleiht,
Er sterbe oder siege — Ich bin Lionel,
Der letzte von den Fürsten unsers Heers,
Und unbezwungen noch ist dieser Arm.

(Er dringt auf sie ein; nach einem kurzen Gefechte schlägt sie ihm das Schwert aus der Hand.)

Treuloses Glück!

(Er ringt mit ihr.)

Johanna

(ergreift ihn von hinten zu am Helmbusch und reißt ihm den Helm gewaltsam herunter, daß sein Gesicht entblößt wird, zugleich zuckt sie das Schwert mit der Rechten).

Erleide, was du suchtest,
Die heil'ge Jungfrau opfert dich durch mich!

(In diesem Augenblick sieht sie ihm ins Gesicht; sein Anblick ergreift sie, sie bleibt unbeweglich stehen und läßt dann langsam den Arm sinken.)

Lionel.

Was zauderst du und hemmst den Todesstreich?
Nimm mir das Leben auch, du nahmst den Ruhm,
Ich bin in deiner Hand, ich will nicht Schonung.

(Sie gibt ihm ein Zeichen mit der Hand, sich zu entfernen.)

Entfliehen soll ich? Dir soll ich mein Leben
Verdanken? — Eher sterben!

Johanna (mit abgewandtem Gesicht).

Ich will nichts davon wissen, daß dein Leben
In meine Macht gegeben war.

Lionel.

Ich hasse dich und dein Geschenk — Ich will
Nicht Schonung — Tödte deinen Feind, der dich
Verabscheut, der dich tödten wollte.

Johanna.

Tödte mich
— Und fliehe!

Lionel.

Ha! Was ist das?

Johanna (verbirgt das Gesicht).

Wehe mir!

Lionel (tritt ihr näher).

Du tödtest, sagt man, alle Engelländer,
Die du im Kampf bezwingst — Warum nur mich
Verschonen?

Johanna

(erhebt das Schwert mit einer raschen Bewegung gegen ihn, läßt es aber, wie sie ihn ins Gesicht faßt, schnell wieder sinken).

Heil'ge Jungfrau!

Lionel.

Warum nennst du
Die Heil'ge! Sie weiß nichts von dir; der Himmel
Hat keinen Theil an dir.

Johanna (in der heftigsten Beängstigung).

Was hab' ich
Gethan! Gebrochen hab' ich mein Gelübde!

(Sie ringt verzweifelnd die Hände.)

Lionel

(betrachtet sie mit Theilnahme und tritt ihr näher).

Unglücklich Mädchen! Ich beklage dich.
Du rührst mich; du hast Großmuth ausgeübt
An mir allein; ich fühle, daß mein Haß
Verschwindet, ich muß Antheil an dir nehmen!
— Wer bist du? Woher kommst du?

Johanna.

Fort! Entfliehe!

Lionel.

Mich jammert deine Jugend, deine Schönheit!
Dein Anblick dringt mir an das Herz. Ich möchte
Dich gerne retten — Sage mir, wie kann ich's?
Komm! komm! Entsage dieser gräßlichen
Verbindung — Wirf sie von dir diese Waffen!

Johanna.

Ich bin unwürdig, sie zu führen!

Lionel.

Wirf
Sie von dir, schnell, und folge mir!

Johanna (mit Entsetzen).

Dir folgen!

Lionel.

Du kannst gerettet werden. Folge mir!
Ich will dich retten, aber säume nicht.
Mich faßt ein ungeheurer Schmerz um dich
Und ein unnennbar Sehnen, dich zu retten —

(Bemächtigt sich ihres Armes.)

Johanna.

Der Bastard naht! Sie sind's! Sie suchen mich!
Wenn sie dich finden —

Lionel.

Ich beschütze dich!

Johanna.

Ich sterbe, wenn du fällst von ihren Händen!

Lionel.

Bin ich dir theuer?

Johanna.

Heilige des Himmels!

Lionel.

Werd' ich dich wiedersehen? von dir hören?

Johanna.

Nie! Niemals!

Lionel.

Dieses Schwert zum Pfand, daß ich
Dich wiedersehe!

(Er entreißt ihr das Schwert.)

Johanna.

Rasender, du wagst es?

Lionel.

Jetzt weich' ich der Gewalt, ich seh' dich wieder!

(Er geht ab.)

Eilfter Auftritt.

Dunois und La Hire. Johanna.

La Hire.

Sie lebt! Sie ist's!

Dunois.

Johanna, fürchte nichts!
Die Freunde stehen mächtig dir zur Seite.

La Hire.

Flieht dort nicht Lionel?

Dunois.

Laß ihn entfliehn!
Johanna, die gerechte Sache siegt.
Rheims öffnet seine Thore; alles Volk
Strömt jauchzend seinem Könige entgegen —

La Hire.

Was ist der Jungfrau? Sie erbleicht, sie sinkt!

(Johanna schwindelt und will sinken.)

Dunois.

Sie ist verwundet — Reißt den Panzer auf —
Es ist der Arm und leicht ist die Verletzung.

La Hire.

Ihr Blut entfließt!

Johanna.

Laßt es mit meinem Leben
Hinströmen!

(Sie liegt ohnmächtig in La Hire's Armen.)

Vierter Aufzug.

Ein festlich ausgeschmückter Saal.

Die Säulen sind mit Festons umwunden; hinter der Scene Flöten und Hoboen.

Erster Auftritt.

Johanna.

Die Waffen ruhn, des Krieges Stürme schweigen,
Auf blut'ge Schlachten folgt Gesang und Tanz,
Durch alle Straßen tönt der muntre Reigen,
Altar und Kirche prangt in Festesglanz,
Und Pforten bauen sich aus grünen Zweigen,
Und um die Säule windet sich der Kranz;
Das weite Rheims faßt nicht die Zahl der Gäste,
Die wallend strömen zu dem Völkerfeste.

Und einer Freude Hochgefühl entbrennet,
Und ein Gedanke schlägt in jeder Brust,
Was sich noch jüngst in blut'gem Haß getrennet,
Das theilt entzückt die allgemeine Lust.
Wer nur zum Stamm der Franken sich bekennet,
Der ist des Namens stolzer sich bewußt;
Erneuert ist der Glanz der alten Krone,
Und Frankreich huldigt seinem Königssohne.

Doch mich, die all dies Herrliche vollendet,
Mich rührt es nicht, das allgemeine Glück;
Mir ist das Herz verwandelt und gewendet,
Es flieht von dieser Festlichkeit zurück,
Ins britt'sche Lager ist es hingewendet,
Hinüber zu dem Feinde schweift der Blick
Und aus der Freude Kreis muß ich mich stehlen,
Die schwere Schuld des Busens zu verhehlen.

Wer? Ich? Ich eines Mannes Bild
In meinem reinen Busen tragen?
Dies Herz, von Himmelsglanz erfüllt,
Darf einer ird'schen Liebe schlagen?
Ich, meines Landes Retterin,
Des höchsten Gottes Kriegerin,
Für meines Landes Feind entbrennen?
Darf ich's der keuschen Sonne nennen,
Und mich vernichtet nicht die Scham?

(Die Musik hinter der Scene geht in eine weiche, schmelzende Melodie über.)

Wehe! Weh mir! Welche Töne!
Wie verführen sie mein Ohr!
Jeder ruft mir seine Stimme,
Zaubert mir sein Bild hervor!

Daß der Sturm der Schlacht mich faßte,
Speere sausend mich umtönten
In des heißen Streites Wuth!
Wieder fänd' ich meinen Muth!

Diese Stimmen, diese Töne,
Wie umstricken sie mein Herz!
Jede Kraft in meinem Busen
Lösen sie in weichem Sehnen,
Schmelzen sie in Wehmuths-Thränen!

(Nach einer Pause lebhafter.)

Sollt' ich ihn tödten? Konnt' ich's, da ich ihm
Ins Auge sah? Ihn tödten! Eher hätt' ich
Den Mordstahl auf die eigne Brust gezückt!
Und bin ich strafbar, weil ich menschlich war?
Ist Mitleid Sünde? — Mitleid! Hörtest du
Des Mitleids Stimme und der Menschlichkeit
Auch bei den andern, die dein Schwert geopfert?
Warum verstummte sie, als der Wallifer dich,
Der zarte Jüngling, um sein Leben flehte?
Arglistig Herz! du lügst dem ew'gen Licht,
Dich trieb des Mitleids fromme Stimme nicht!

Warum mußt' ich ihm in die Augen sehn!
Die Züge schaun des edeln Angesichts?
Mit deinem Blick fing dein Verbrechen an,
Unglückliche! Ein blindes Werkzeug fordert Gott,
Mit blinden Augen mußtest du's vollbringen!
Sobald du sahst, verließ dich Gottes Schild,
Ergriffen dich der Hölle Schlingen!

(Die Flöten wiederholen, sie versinkt in eine stille Wehmuth.)

Frommer Stab! O, hätt' ich nimmer
Mit dem Schwerte dich vertauscht!
Hätt' es nie in deinen Zweigen,
Heil'ge Eiche, mir gerauscht!
Wärst du nimmer mir erschienen,
Hohe Himmelskönigin!
Nimm, ich kann sie nicht verdienen,
Deine Krone, nimm sie hin!

Ach, ich sah den Himmel offen
Und der Sel'gen Angesicht!
Doch auf Erden ist mein Hoffen,
Und im Himmel ist es nicht!
Mußtest du ihn auf mich laden,
Diesen furchtbaren Beruf!
Konnt' ich dieses Herz verhärten,
Das der Himmel fühlend schuf!

Willst du deine Macht verkünden,
Wähle sie, die, frei von Sünden,
Stehn in deinem ew'gen Haus;
Deine Geister sende aus,
Die Unsterblichen, die Reinen,
Die nicht fühlen, die nicht weinen!
Nicht die zarte Jungfrau wähle,
Nicht der Hirtin weiche Seele!

Kümmert mich das Loos der Schlachten,
Mich der Zwist der Könige?
Schuldlos trieb ich meine Lämmer
Auf des stillen Berges Höh.
Doch du rissest mich in's Leben,
In den stolzen Fürstensaal,
Mich der Schuld dahin zu geben,
Ach, es war nicht meine Wahl?

Zweiter Auftritt.

Agnes Sorel. Johanna.

Sorel

(kommt in lebhafter Rührung; wie sie die Jungfrau erblickt, eilt sie auf sie zu und fällt ihr um den Hals; plötzlich besinnt sie sich, läßt sie los und fällt vor ihr nieder).

Nein! Nicht so! Hier im Staub vor dir —

Johanna (will sie aufheben).

Steh auf!
Was ist dir? Du vergissest dich und mich.

Sorel.

Laß mich, es ist der Freude Drang, der mich
Zu deinen Füßen niederwirft — ich muß
Mein überwallend Herz vor Gott ergießen,
Den Unsichtbaren bet' ich an in dir.
Du bist der Engel, der mir meinen Herrn
Nach Rheims geführt und mit der Krone schmückt.
Was ich zu sehen nie geträumt, es ist
Erfüllt! Der Krönungszug bereitet sich,
Der König steht im festlichen Ornat,
Versammelt sind die Pairs, die Mächtigen
Der Krone, die Insignien zu tragen,
Zur Kathedrale wallend strömt das Volk,
Es schallt der Reigen, und die Glocken tönen.
O, dieses Glückes Fülle trag' ich nicht!

(Johanna hebt sie sanft in die Höhe. Agnes Sorel hält einen Augenblick inne, indem sie der Jungfrau näher ins Auge sieht.)

Doch du bleibst immer ernst und streng; du kannst
Das Glück erschaffen, doch du theilst es nicht.
Dein Herz ist kalt, du fühlst nicht unsre Freuden,
Du hast der Himmel Herrlichkeit gesehn,
Die reine Brust bewegt kein irdisch Glück.

(Johanna ergreift ihre Hand mit Heftigkeit, läßt sie aber schnell wieder fahren.)

O, könntest du ein Weib sein und empfinden!
Leg diese Rüstung ab, kein Krieg ist mehr,
Bekenne dich zum sanfteren Geschlechte!
Mein liebend Herz flieht scheu vor dir zurück,
Solange du der strengen Pallas gleichst.

Johanna.

Was forderst du von mir!

Sorel.

Entwaffne dich!
Leg diese Rüstung ab! Die Liebe fürchtet,
Sich dieser stahlbedeckten Brust zu nahn.
O, sei ein Weib, und du wirst Liebe fühlen!

Johanna.

Jetzt soll ich mich entwaffnen! Jetzt! Dem Tod
Will ich die Brust entblößen in der Schlacht!
Jetzt nicht — o, möchte siebenfaches Erz
Vor euren Festen, vor mir selbst mich schützen!

Sorel.

Dich liebt Graf Dunois. Sein edles Herz,
Dem Ruhm nur offen und der Heldentugend,
Es glüht für dich in heiligem Gefühl.
O, es ist schön, von einem Helden sich geliebt
Zu sehn — es ist noch schöner, ihn zu lieben,

(Johanna wendet sich mit Abscheu hinweg.)

Du hassest ihn! — Nein, nein, du kannst ihn nur
Nicht lieben — Doch, wie solltest du ihn hassen!

Man haßt nur den, der den Geliebten uns
Entreißt; doch dir ist keiner der Geliebte!
Dein Herz ist ruhig — Wenn es fühlen könnte —

Johanna.

Beklage mich! Beweine mein Geschick!

Sorel.

Was könnte dir zu deinem Glücke mangeln?
Du hast dein Wort gelöst, Frankreich ist frei,
Bis in die Krönungsstadt hast du den König
Siegreich geführt und hohen Ruhm erstritten;
Dir huldiget, dich preist ein glücklich Volk,
Von allen Zungen überströmend fließt
Dein Lob, du bist die Göttin dieses Festes;
Der König selbst mit seiner Krone strahlt
Nicht herrlicher, als du.

Johanna.

O, könnt' ich mich
Verbergen in den tiefsten Schooß der Erde!

Sorel.

Was ist dir? Welche seltsame Bewegung!
Wer dürfte frei aufschaun an diesem Tage,
Wenn du die Blicke niederschlagen sollst?
Mich laß erröthen, mich, die neben dir
So klein sich fühlt, zu deiner Heldenstärke sich,
Zu deiner Hoheit nicht erheben kann!
Denn soll ich meine ganze Schwäche dir
Gestehen? Nicht der Ruhm des Vaterlandes,
Nicht der erneute Glanz des Thrones, nicht
Der Völker Hochgefühl und Siegesfreude
Beschäftigt dieses schwache Herz. Es ist
Nur einer, der es ganz erfüllt; es hat
Nur Raum für dieses einzige Gefühl:
Er ist der Angebetete, ihm jauchzt das Volk,
Ihn segnet es, ihm streut es diese Blumen,
Er ist der Meine, der Geliebte ist's.

Johanna.

O, du bist glücklich! Selig preise dich!
Du liebst, wo alles liebt! Du darfst dein Herz
Aufschließen, laut aussprechen dein Entzücken
Und offen tragen vor der Menschen Blicken!
Dies Fest des Reichs ist deiner Liebe Fest.
Die Völker alle, die unendlichen,
Die sich in diesen Mauern flutend drängen,
Sie theilen dein Gefühl, sie heil'gen es;
Dir jauchzen sie, dir flechten sie den Kranz,
Eins bist du mit der allgemeinen Wonne,
Du liebst das Allerfreuende, die Sonne,
Und was du siehst, ist deiner Liebe Glanz!

Sorel (ihr um den Hals fallend).

O, du entzückst mich, du verstehst mich ganz!
Ja, ich verkannte dich, du kennst die Liebe,
Und was ich fühle, sprichst du mächtig aus.
Von seiner Furcht und Scheue löst sich mir
Das Herz, es wallt vertrauend dir entgegen —

Johanna

(entreißt sich mit Heftigkeit ihren Armen).

Verlaß mich! Wende dich von mir! Beflecke
Dich nicht mit meiner pesterfüllten Nähe!
Sei glücklich, geh! Mich laß in tiefster Nacht
Mein Unglück, meine Schande, mein Entsetzen
Verbergen —

Sorel.

Du erschreckst mich, ich begreife
Dich nicht; doch ich begriff dich nie — und stets
Verhüllt war mir dein dunkel tiefes Wesen.
Wer möcht' es fassen, was dein heilig Herz,
Der reinen Seele Zartgefühl erschreckt!

Johanna.

Du bist die Heilige! Du bist die Reine!
Sähst du mein Innerstes, du stießest schaudernd
Die Feindin von dir, die Verrätherin!

Dritter Auftritt.

Dunois. Du Chatel und La Hire mit der Fahne der Johanna.

Dunois.

Dich suchen wir, Johanna. Alles ist
Bereit; der König sendet uns, er will,
Daß du vor ihm die heil'ge Fahne tragest.
Du sollst dich schließen an der Fürsten Reihn,
Die Nächste an ihm selber sollst du gehn;
Denn er verläugnet's nicht, und alle Welt
Soll es bezeugen, daß er dir allein
Die Ehre dieses Tages zuerkennt.

La Hire.

Hier ist die Fahne. Nimm sie, edle Jungfrau!
Die Fürsten warten, und es harrt das Volk!

Johanna.

Ich vor ihm herziehn! Ich die Fahne tragen!

Dunois.

Wem anders ziemt' es! Welche andre Hand
Ist rein genug, das Heiligthum zu tragen!
Du schwangst sie im Gefechte; trage sie
Zur Zierde nun auf diesem Weg der Freude.

(La Hire will ihr die Fahne überreichen, sie bebt schaudernd davor zurück.)

Johanna.

Hinweg! Hinweg!

La Hire.

Was ist dir? Du erschrickst
Vor deiner eignen Fahne! — Sieh sie an!

(Er rollt die Fahne auseinander.)

Es ist dieselbe die du siegend schwangst.
Die Himmelskönigin ist drauf gebildet,
Die über einer Erdenkugel schwebt;
Denn also lehrte dich's die heil'ge Mutter.

Johanna (mit Entsetzen hinschauend).
Sie ist's! Sie selbst! Ganz so erschien sie mir.
Seht, wie sie herblickt und die Stirne faltet,
Zornglühend aus den finstern Wimpern schaut!

Sorel.
O, sie ist außer sich! Komm zu dir selbst,
Erkenne dich! Du siehst nichts Wirkliches!
Das ist ihr irdisch nachgeahmtes Bild,
Sie selber wandelt in des Himmels Chören!

Johanna.
Furchtbare, kommst du, dein Geschöpf zu strafen?
Verderbe, strafe mich, nimm deine Blitze,
Und laß sie fallen auf mein schuldig Haupt.
Gebrochen hab' ich meinen Bund, entweiht,
Gelästert hab' ich deinen heil'gen Namen!

Dunois.
Weh uns! Was ist das? Welch unsel'ge Reden!

La Hire (erstaunt zu Du Chatel).
Begreift ihr diese seltsame Bewegung?

Du Chatel.
Ich sehe, was ich seh'. Ich hab' es längst
Gefürchtet.

Dunois.
Wie? Was sagt ihr?

Du Chatel.
Was ich denke,
Darf ich nicht sagen. Wollte Gott, es wäre
Vorüber, und der König wär' gekrönt!

La Hire.
Wie? Hat der Schrecken, der von dieser Fahne
Ausging, sich auf dich selbst zurück gewendet?
Den Britten laß vor diesem Zeichen zittern,
Den Feinden Frankreichs ist es fürchterlich,
Doch seinen treuen Bürgern ist es gnädig.

Johanna.
Ja, du sagst recht! Den Freunden ist es hold,
Und auf die Feinde sendet es Entsetzen!

(Man hört den Krönungsmarsch.)

Dunois.
So nimm die Fahne! Nimm sie! Sie beginnen
Den Zug, kein Augenblick ist zu verlieren!

(Sie bringen ihr die Fahne auf, sie ergreift sie mit heftigem Widerstreben und geht ab, die andern folgen.)

Die Scene verwandelt sich in einen freien Platz vor der Kathedralkirche.

Vierter Auftritt.

Zuschauer erfüllen den Hintergrund, aus ihnen heraus treten **Bertrand, Claude Marie** und **Etienne** und kommen vorwärts, in der Folge auch **Margot** und **Louison**. Der Krönungsmarsch erschallt gedämpft aus der Ferne.

Bertrand.
Hört die Musik! Sie sind's! Sie nahen schon!
Was ist das Beste? Steigen wir hinauf
Auf die Platforme oder drängen uns
Durchs Volk, daß wir vom Aufzug nichts verlieren?

Etienne.
Es ist nicht durchzukommen. Alle Straßen sind
Von Menschen voll gedrängt zu Roß und Wagen.
Laßt uns hieher an diese Häuser treten;
Hier können wir den Zug gemächlich sehen,
Wenn er vorüber kommt.

Claude Marie.
Ist's doch, als ob
Halb Frankreich sich zusammen hier gefunden!
So allgewaltig ist die Fluth, daß sie
Auch uns im fernen lothringischen Land
Hat aufgehoben und hieher gespült!

Bertrand.
Wer wird
In seinem Winkel müßig sitzen, wenn
Das Große sich begibt im Vaterland!
Es hat auch Schweiß und Blut genug gekostet,
Bis daß die Krone kam aufs rechte Haupt!
Und unser König, der der wahre ist,
Dem wir die Kron' jetzt geben, soll nicht schlechter
Begleitet sein, als der Pariser ihrer,
Den sie zu Saint Denis gekrönt! Der ist
Kein Wohlgesinnter, der von diesem Fest
Wegbleibt und nicht mitruft: Es lebe der König!

Fünfter Auftritt.

Margot und **Louison** treten zu ihnen.

Louison.
Wir werden unsre Schwester sehen, Margot!
Mir pocht das Herz.

Margot.
Wir werden sie im Glanz
Und in der Hoheit sehn und zu uns sagen:
Es ist Johanna, es ist unsre Schwester!

Louison.
Ich kann's nicht glauben, bis ich sie mit Augen
Gesehn, daß diese Mächtige, die man

Die Jungfrau nennt von Orleans, unsre Schwester
Johanna ist, die uns verloren ging.

(Der Marsch kommt immer näher.)

Margot.

Du zweifelst noch? Du wirst's mit Augen sehn!

Bertrand.

Gebt acht! Sie kommen!

Sechster Auftritt.

Flötenspieler und Hoboisten eröffnen den Zug; Kinder folgen weiß gekleidet, mit Zweigen in der Hand; hinter diesen zwei Herolde; darauf ein Zug von Hellebardierern, Magistratspersonen in der Robe folgen; hierauf zwei Marschälle mit dem Stabe, Herzog von Burgund, das Schwert tragend, Dunois mit dem Scepter, andere Große mit der Krone, dem Reichsapfel und dem Gerichtsstabe, andere mit Opfergaben; hinter diesen Ritter in ihrem Ordensschmuck; Chorknaben mit dem Rauchfaß; dann zwei Bischöfe mit der Ste. Ampoule, Erzbischof mit dem Kruzifix; ihm folgt Johanna mit der Fahne. Sie geht mit gesenktem Haupt und ungewissen Schritten; die Schwestern geben bei ihrem Anblick Zeichen des Erstaunens und der Freude. Hinter ihr kommt der König unter einem Thronhimmel, welchen vier Barone tragen, Hofleute folgen, Soldaten schließen. Wenn der Zug in die Kirche hinein ist, schweigt der Marsch.

Siebenter Auftritt.

Louison. Margot. Claude Marie. Etienne. Bertrand.

Margot.

Sahst du die Schwester?

Claude Marie.

Die im goldnen Harnisch,
Die vor dem König herging mit der Fahne!

Margot.

Sie war's. Es war Johanna, unsre Schwester!

Louison.

Und sie erkannt uns nicht! Sie ahnete
Die Nähe nicht der schwesterlichen Brust.
Sie sah zur Erde und erschien so blaß,
Und unter ihrer Fahne ging sie zitternd —
Ich konnte mich nicht freun, da ich sie sah.

Margot.

So hab' ich unsre Schwester nun im Glanz
Und in der Herrlichkeit gesehn. — Wer hätte
Auch nur im Traum geahnet und gedacht,
Da sie die Heerde trieb auf unsern Bergen,
Daß wir in solcher Pracht sie würden schaun.

Louison.

Der Traum des Vaters ist erfüllt, daß wir
Zu Rheims uns vor der Schwester würden neigen.
Das ist die Kirche, die der Vater sah
Im Traum, und alles hat sich nun erfüllt.
Doch der Vater sah auch traurige Gesichte,
Ach, mich bekümmert's sie so groß zu sehn!

Bertrand.

Was stehn wir müßig hier? Kommt in die Kirche,
Die heil'ge Handlung anzusehn!

Margot.

Ja, kommt!
Vielleicht, daß wir der Schwester dort begegnen.

Louison.

Wir haben sie gesehen. Kehren wir
In unser Dorf zurück.

Margot.

Was? Eh wir sie
Begrüßt und angeredet?

Louison.

Sie gehört
Uns nicht mehr an; bei Fürsten ist ihr Platz
Und Königen — Wer sind wir, daß wir uns
Zu ihrem Glanze rühmend eitel drängen?
Sie war uns fremd, da sie noch unser war!

Margot.

Wird sie sich unser schämen, uns verachten?

Bertrand.

Der König selber schämt sich unser nicht,
Er grüßte freundlich auch den Niedrigsten.
Sei sie so hoch gestiegen, als sie will,
Der König ist doch größer!

(Trompeten und Pauken erschallen aus der Kirche.)

Claude Marie.

Kommt zur Kirche!

(Sie eilen nach dem Hintergrunde, wo sie sich unter dem Volke verlieren.)

Achter Auftritt.

Thibaut kommt, schwarz gekleidet. Raimond folgt ihm und will ihn zurücke halten.

Raimond.

Bleibt, Vater Thibaut, bleibt aus dem Gedränge
Zurück! Hier seht ihr lauter frohe Menschen,
Und euer Gram beleidigt dieses Fest.
Kommt! Fliehn wir aus der Stadt mit eil'gen Schritten.

Thibaut.

Sahst du mein unglückselig Kind? Hast du
Sie recht betrachtet?

Raimond.

O, ich bitt' euch, flieht!

Thibaut.

Bemerktest du, wie ihre Schritte wankten,
Wie bleich und wie verstört ihr Antlitz war!
Die Unglückselige fühlt ihren Zustand;
Das ist der Augenblick, mein Kind zu retten,
Ich will ihn nutzen.

(Er will gehen.)

Raimond.

Bleibt! Was wollt ihr thun?

Thibaut.

Ich will sie überraschen, will sie stürzen
Von ihrem eiteln Glück; ja, mit Gewalt
Will ich zu ihrem Gott, dem sie entsagt,
Zurück sie führen.

Raimond.

Ach, erwägt es wohl!
Stürzt euer eigen Kind nicht ins Verderben!

Thibaut.

Lebt ihre Seele nur, ihr Leib mag sterben.

(Johanna stürzt aus der Kirche heraus ohne ihre Fahne, Volk dringt zu, adorirt sie und küßt ihre Kleider, sie wird durch das Gedränge im Hintergrund aufgehalten.)

Sie kommt! Sie ist's! Bleich stürzt sie aus der Kirche,
Es treibt die Angst sie aus dem Heiligthum.
Das ist das göttliche Gericht, das sich
An ihr verkündiget!

Raimond.

Lebt wohl!
Verlangt nicht, daß ich länger euch begleite!
Ich kam voll Hoffnung, und ich geh' voll Schmerz.
Ich habe eure Tochter wieder gesehn
Und fühle, daß ich sie aufs neu verliere.

(Er geht ab, Thibaut entfernt sich auf der entgegengesetzten Seite.)

Neunter Auftritt.

Johanna. Volk. Hernach ihre Schwestern.

Johanna

(hat sich des Volks erwehrt und kommt vorwärts).

Ich kann nicht bleiben — Geister jagen mich,
Wie Donner schallen mir der Orgel Töne,
Des Doms Gewölbe stürzen auf mich ein,
Des freien Himmels Weite muß ich suchen!
Die Fahne ließ ich in dem Heiligthum,
Nie, nie soll diese Hand sie mehr berühren!
Mir war's, als hätt' ich die geliebten Schwestern,
Margot und Louison, gleich einem Traum
An mir vorüber gleiten sehen. — Ach!
Es war nur eine täuschende Erscheinung!
Fern sind sie, fern und unerreichbar weit,
Wie meiner Kindheit, meiner Unschuld Glück!

Margot (hervortretend).

Sie ist's! Johanna ist's!

Louison (eilt ihr entgegen).

O, meine Schwester!

Johanna.

So war's kein Wahn — Ihr seid es — Ich umfass' euch,
Dich, meine Louison! dich, meine Margot!
Hier in der fremden, menschenreichen Oede
Umfang' ich die vertraute Schwesterbrust!

Margot.

Sie kennt uns noch, ist noch die gute Schwester.

Johanna.

Und eure Liebe führt euch zu mir her
So weit, so weit! Ihr zürnt der Schwester nicht,
Die lieblos ohne Abschied euch verließ!

Louison.

Dich führte Gottes dunkle Schickung fort.

Margot.

Der Ruf von dir, der alle Welt bewegt,
Der deinen Namen trägt auf allen Zungen,
Hat uns erweckt in unserm stillen Dorf
Und hergeführt zu dieses Festes Feier.
Wir kommen, deine Herrlichkeit zu sehn,
Und wir sind nicht allein!

Johanna (schnell).

Der Vater ist mit euch!
Wo, wo ist er? Warum verbirgt er sich?

Margot.

Der Vater ist nicht mit uns.

Johanna.

Nicht? Er will sein Kind
Nicht sehn? Ihr bringt mir seinen Segen nicht?

Louison.

Er weiß nicht, daß wir hier sind.

Johanna.

Weiß es nicht!
Warum nicht? — Ihr verwirret euch? Ihr schweigt
Und seht zur Erde! Sagt, wo ist der Vater?

Margot.

Seitdem du weg bist —

Louison (winkt ihr).

Margot!

Margot.

Ist der Vater
Schwermüthig worden.

Johanna.

Schwermüthig!

Louison.

Tröste dich!
Du kennst des Vaters ahnungsvolle Seele!
Er wird sich fassen, sich zufrieden geben,
Wenn wir ihm sagen, daß du glücklich bist.

Margot.

Du bist doch glücklich? Ja, du mußt es sein,
Da du so groß bist und geehrt!

Johanna.

Ich bin's,
Da ich euch wieder sehe, eure Stimme
Vernehme, den geliebten Ton, mich heim
Erinnre an die väterliche Flur.
Da ich die Heerde trieb auf unsern Höhen,

Da war ich glücklich wie im Paradies —
Kann ich's nicht wieder sein, nicht wieder werden?

(Sie verbirgt ihr Gesicht an Louisons Brust. Claude Marie, Etienne und Bertrand zeigen sich und bleiben schüchtern in der Ferne stehen.)

Margot.

Kommt, Etienne! Bertrand! Claude Marie!
Die Schwester ist nicht stolz; sie ist so sanft
Und spricht so freundlich, als sie nie gethan,
Da sie noch in dem Dorf mit uns gelebt.

(Jene treten näher und wollen ihr die Hand reichen; Johanna sieht sie mit starren Blicken an und fällt in ein tiefes Staunen.)

Johanna.

Wo war ich? Sagt mir, war das alles nur
Ein langer Traum, und ich bin aufgewacht?
Bin ich hinweg aus Dom Remi? Nicht wahr?
Ich war entschlafen unterm Zauberbaum
Und bin erwacht, und ihr steht um mich her,
Die wohlbekannten traulichen Gestalten?
Mir hat von diesen Königen und Schlachten
Und Kriegesthaten nur geträumt — Es waren
Nur Schatten, die an mir vorüber gingen;
Denn lebhaft träumt sich's unter diesem Baum. —
Wie kämet ihr nach Rheims? Wie käm' ich selbst
Hieher? Nie, nie verließ ich Dom Remi!
Gesteht mir's offen und erfreut mein Herz.

Louison.

Wir sind zu Rheims. Dir hat von diesen Thaten
Nicht blos geträumt; du hast sie alle wirklich
Vollbracht. — Erkenne dich, blick' um dich her.
Befühle deine glänzend goldne Rüstung!

(Johanna fährt mit der Hand nach der Brust, besinnt sich und erschrickt.)

Bertrand.

Aus meiner Hand empfingt ihr diesen Helm.

Claude Marie.

Es ist kein Wunder, daß ihr denkt zu träumen;
Denn was ihr ausgerichtet und gethan,
Kann sich im Traum nicht wunderbarer fügen.

Johanna (schnell).

Kommt, laßt uns fliehn! Ich geh' mit euch, ich kehre
In unser Dorf, in Vaters Schooß zurück.

Louison.

O, komm, komm mit uns!

Johanna.

Diese Menschen alle
Erheben mich weit über mein Verdienst!
Ihr habt mich kindisch, klein und schwach gesehn;
Ihr liebt mich, doch ihr betet mich nicht an!

Margot.

Du wolltest allen diesen Glanz verlassen?

Johanna.

Ich werf' ihn von mir, den verhaßten Schmuck,
Der euer Herz von meinem Herzen trennt,
Und eine Hirtin will ich wieder werden.
Wie eine niedre Magd will ich euch dienen,
Und büßen will ich's mit der strengsten Buße,
Daß ich mich eitel über euch erhob!

(Trompeten erschallen.)

Zehnter Auftritt.

Der König tritt aus der Kirche; er ist im Krönungsornat. Agnes Sorel, Erzbischof, Burgund, Dunois, La Hire, Du Chatel, Ritter, Hofleute und Volk.

Alle Stimmen

(rufen wiederholt, während daß der König vorwärts kommt).

Es lebe der König, Karl der Siebente!

(Trompeten fallen ein. Auf ein Zeichen, das der König gibt, gebieten die Herolde mit erhobnem Stabe Stillschweigen.)

König.

Mein gutes Volk! Habt Dank für eure Liebe!
Die Krone, die uns Gott aufs Haupt gesetzt,
Durchs Schwert ward sie gewonnen und erobert,
Mit edelm Bürgerblut ist sie benetzt!
Doch friedlich soll der Oelzweig sie umgrünen.
Gedankt sei allen, die für uns gefochten,
Und allen, die uns widerstanden, sei
Verziehn, denn Gnade hat uns Gott erzeigt,
Und unser erstes Königswort sei — Gnade!

Volk.

Es lebe der König, Karl der Gütige!

König.

Von Gott allein, dem höchsten Herrschenden,
Empfangen Frankreichs Könige die Krone.
Wir aber haben sie sichtbarer Weise
Aus seiner Hand empfangen.

(Zur Jungfrau sich wendend.)

Hier steht die Gottgesendete, die euch
Den angestammten König wieder gab,
Das Joch der fremden Tyrannei zerbrochen!
Ihr Name soll dem heiligen Denis
Gleich sein, der dieses Landes Schützer ist,
Und ein Altar sich ihrem Ruhm erheben!

Volk.

Heil, Heil der Jungfrau, der Erretterin!

(Trompeten.)

König (zur Johanna).

Wenn du von Menschen bist gezeugt, wie wir,
So sage, welches Glück dich kann erfreuen;
Doch, wenn dein Vaterland dort oben ist,
Wenn du die Strahlen himmlischer Natur
In diesem jungfräulichen Leib verhüllst,
So nimm das Band hinweg von unsern Sinnen
Und laß dich sehn in deiner Lichtgestalt,

Wie dich der Himmel sieht, daß wir anbetend
Im Staube dich verehren.

(Ein allgemeines Stillschweigen; jedes Auge ist auf die Jungfrau gerichtet.)

Johanna (plötzlich aufschreiend).

Gott! Mein Vater!

Eilfter Auftritt.

Thibaut tritt aus der Menge und steht ihr gerade gegenüber.

Mehrere Stimmen.

Ihr Vater!

Thibaut.

Ja, ihr jammervoller Vater,
Der die Unglückliche gezeugt, den Gottes
Gericht hertreibt, die eigne Tochter anzuklagen.

Burgund.

Ha! Was ist das!

Du Chatel.

Jetzt wird es schrecklich tagen!

Thibaut (zum König).

Gerettet glaubst du dich durch Gottes Macht?
Betrogner Fürst! Verblendet Volk der Franken!
Du bist gerettet durch des Teufels Kunst.

(Alle treten mit Entsetzen zurück.)

Dunois.

Rast dieser Mensch?

Thibaut.

Nicht ich, du aber rasest,
Und diese hier, und dieser weise Bischof,
Die glauben, daß der Herr der Himmel sich
Durch eine schlechte Magd verkünden werde.
Laß sehn, ob sie auch in des Vaters Stirn'
Der dreisten Lüge Gaukelspiel behauptet,
Womit sie Volk und König hinterging.
Antworte mir im Namen des Dreieinen:
Gehörst du zu den Heiligen und Reinen?

(Allgemeine Stille; alle Blicke sind auf sie gespannt; sie steht unbeweglich.)

Sorel.

Gott, sie verstummt!

Thibaut.

Das muß sie vor dem furchtbarn Namen,
Der in der Hölle Tiefen selbst
Gefürchtet wird! — Sie eine Heilige,
Von Gott gesendet? — An verfluchter Stätte
Ward es ersonnen, unterm Zauberbaum,
Wo schon von Alters her die bösen Geister
Den Sabbath halten — Hier verkaufte sie
Dem Feind der Menschen ihr unsterblich Theil,
Daß er mit kurzem Weltruhm sie verherrliche.
Laßt sie den Arm aufstreifen, seht die Punkte,
Womit die Hölle sie gezeichnet hat!

Burgund.

Entsetzlich — Doch dem Vater muß man glauben,
Der wider seine eigne Tochter zeugt.

Dunois.

Nein, nicht zu glauben ist dem Rasenden,
Der in dem eignen Kind sich selber schändet.

Sorel (zur Johanna).

O, rede! Brich dies unglückselge Schweigen!
Wir glauben dir! Wir trauen fest auf dich!
Ein Wort aus deinem Mund, ein einzig Wort
Soll uns genügen — Aber sprich! Vernichte
Die gräßliche Beschuldigung — Erkläre,
Du seist unschuldig, und wir glauben dir.

(Johanna steht unbeweglich; Agnes Sorel tritt mit Entsetzen von ihr hinweg.)

La Hire.

Sie ist erschreckt. Erstaunen und Entsetzen
Schließt ihr den Mund. — Vor solcher gräßlichen
Anklage muß die Unschuld selbst erbeben.

(Er nähert sich ihr.)

Faß dich, Johanna. Fühle dich. Die Unschuld
Hat eine Sprache, einen Siegerblick,
Der die Verleumdung mächtig niederblitzt!
In edelm Zorn erhebe dich, blick' auf,
Beschäme, strafe den unwürd'gen Zweifel,
Der deine heil'ge Tugend schmäht.

(Johanna steht unbeweglich. La Hire tritt entsetzt zurück; die Bewegung vermehrt sich.)

Dunois.

Was zagt das Volk? Was zittern selbst die Fürsten?
Sie ist unschuldig — Ich verbürge mich,
Ich selbst für sie mit meiner Fürstenehre.
Hier werf' ich meinen Ritterhandschuh hin;
Wer wagt's, sie eine Schuldige zu nennen?

(Ein heftiger Donnerschlag; alle stehen entsetzt.)

Thibaut.

Antworte bei dem Gott, der droben donnert!
Sprich, du seist schuldlos. Läugn' es, daß der Feind
In deinem Herzen ist, und straf' mich Lügen!

(Ein zweiter stärkerer Schlag; das Volk entflieht zu allen Seiten.)

Burgund.

Gott schütz' uns! Welche fürchterliche Zeichen!

Du Chatel (zum König).

Kommt, kommt, mein König! Fliehet diesen Ort!

Erzbischof (zur Johanna).

Im Namen Gottes frag' ich dich: Schweigst du
Aus dem Gefühl der Unschuld oder Schuld?
Wenn dieses Donners Stimme für dich zeugt,
So fasse dieses Kreuz und gib ein Zeichen!

(Johanna bleibt unbeweglich. Neue heftige Donnerschläge. Der König, Agnes Sorel, Erzbischof, Burgund, La Hire und Du Chatel gehen ab.)

Zwölfter Auftritt.

Dunois. Johanna.

Dunois.

Du bist mein Weib — Ich hab' an dich geglaubt
Beim ersten Blick, und also denk' ich noch.
Dir glaub' ich mehr, als diesen Zeichen allen,
Als diesem Donner selbst, der droben spricht.
Du schweigst in edelm Zorn, verachtest es,
In deine heil'ge Unschuld eingehüllt,
So schändlichen Verdacht zu widerlegen.
— Veracht' es, aber mir vertraue dich;
An deiner Unschuld hab' ich nie gezweifelt.
Sag' mir kein Wort; die Hand nur reiche mir
Zum Pfand und Zeichen, daß du meinem Arme
Getrost vertraust und deiner guten Sache.

(Er reicht ihr die Hand hin, sie wendet sich mit einer zuckenden Bewegung von ihm hinweg; er bleibt in starrem Entsetzen stehen.)

Dreizehnter Auftritt.

Johanna. Du Chatel. Dunois. Zuletzt Raimond.

Du Chatel (zurückkommend).

Johanna d'Arc! Der König will erlauben,
Daß ihr die Stadt verlasset ungekränkt.
Die Thore stehn euch offen. Fürchtet keine
Beleidigung. Euch schützt des Königs Frieden —
Folgt mir, Graf Dunois — Ihr habt nicht Ehre,
Hier länger zu verweilen. — Welch ein Ausgang!

(Er geht. Dunois fährt aus seiner Erstarrung auf, wirft noch einen Blick auf Johanna und geht ab. Diese steht einen Augenblick ganz allein. Endlich erscheint Raimond, bleibt eine Weile in der Ferne stehen und betrachtet sie mit stillem Schmerz. Dann tritt er auf sie zu und faßt sie bei der Hand.)

Raimond.

Ergreift den Augenblick. Die Straßen
Sind leer. Gebt mir die Hand. Ich will euch führen.

(Bei seinem Anblick gibt sie das erste Zeichen der Empfindung, sieht ihn starr an und blickt zum Himmel; dann ergreift sie ihn heftig bei der Hand und geht ab.)

Fünfter Aufzug.

Ein wilder Wald.

In der Ferne Köhlerhütten. Es ist ganz dunkel. Heftiges Donnern und Blitzen, dazwischen Schießen.

Erster Auftritt.

Köhler und Köhlerweib.

Köhler.

Das ist ein grausam mörderisch Ungewitter,
Der Himmel droht in Feuerbächen sich
Herabzugießen, und am hellen Tag
Ist's Nacht, daß man die Sterne könnte sehn.
Wie eine losgelassne Hölle tobt
Der Sturm, die Erde bebt, und krachend beugen
Die alt verjährten Eschen ihre Krone.
Und dieser fürchterliche Krieg dort oben,
Der auch die wilden Thiere Sanftmuth lehrt,
Daß sie sich zahm in ihre Gruben bergen,
Kann unter Menschen keinen Frieden stiften —
Aus dem Geheul der Winde und des Sturms
Heraus hört ihr das Knallen des Geschützes;
Die beiden Heere stehen sich so nah,
Daß nur der Wald sie trennt, und jede Stunde
Kann es sich blutig fürchterlich entladen.

Köhlerweib.

Gott steh' uns bei! Die Feinde waren ja
Schon ganz aufs Haupt geschlagen und zerstreut.
Wie kommt's, daß sie aufs neu uns ängstigen?

Köhler.

Das macht, weil sie den König nicht mehr fürchten.
Seitdem das Mädchen eine Hexe ward
Zu Rheims, der böse Feind uns nicht mehr hilft,
Geht alles rückwärts.

Köhlerweib.

Horch! Wer naht sich da?

Zweiter Auftritt.

Raimond und Johanna zu den Vorigen.

Raimond.

Hier seh' ich Hütten. Kommt, hier finden wir
Ein Obdach vor dem wüth'gen Sturm. Ihr haltet's
Nicht länger aus, drei Tage schon seid ihr
Herumgeirrt, der Menschen Auge fliehend,
Und wilde Wurzeln waren eure Speise.

(Der Sturm legt sich, es wird hell und heiter.)

Es sind mitleid'ge Köhler. Kommt herein.

Köhler.

Ihr scheint der Ruhe zu bedürfen. Kommt!
Was unser schlechtes Dach vermag, ist euer.

Köhlerweib.

Was will die zarte Jungfrau unter Waffen?
Doch freilich! Jetzt ist eine schwere Zeit,
Wo auch das Weib sich in den Panzer steckt!
Die Königin selbst, Frau Isabeau, sagt man,
Läßt sich gewaffnet sehn in Feindes Lager,
Und eine Jungfrau, eines Schäfers Dirn,
Hat für den König unsern Herrn gefochten.

Köhler.

Was redet ihr? Geht in die Hütte, bringt
Der Jungfrau einen Becher zur Erquickung.

(Köhlerweib geht nach der Hütte.)

Raimond (zur Johanna).

Ihr seht, es sind nicht alle Menschen grausam;
Auch in der Wildniß wohnen sanfte Herzen.
Erheitert euch! Der Sturm hat ausgetobt,
Und friedlich strahlend geht die Sonne nieder.

Köhler.

Ich denk', ihr wollt zu unsers Königs Heer,
Weil ihr in Waffen reiset — Seht euch vor!
Die Engelländer stehen nah gelagert,
Und ihre Schaaren streifen durch den Wald.

Raimond.

Weh' uns! Wie ist da zu entkommen?

Köhler.

Bleibt,
Bis daß mein Bub zurück ist aus der Stadt.
Der soll euch auf verborgnen Pfaden führen,
Daß ihr nichts zu befürchten habt. Wir kennen
Die Schliche.

Raimond (zur Johanna).

Legt den Helm ab und die Rüstung;
Sie macht euch kenntlich und beschützt euch nicht.

(Johanna schüttelt den Kopf.)

Köhler.

Die Jungfrau ist sehr traurig — Still! Wer kommt da?

Dritter Auftritt.

Köhlerweib kommt aus der Hütte mit einem Becher. Köhlerbub.

Köhlerweib.

Es ist der Bub, den wir zurück erwarten.

(Zur Johanna.)

Trinkt, edle Jungfrau! Mög's euch Gott gesegnen!

Köhler (zu seinem Sohn).

Kommst du, Anet? Was bringst du?

Köhlerbub

(hat die Jungfrau ins Auge gefaßt, welche eben den Becher an den Mund setzt; er erkennt sie, tritt auf sie zu und reißt ihr den Becher vom Munde).

Mutter! Mutter!
Was macht ihr? Wen bewirthet ihr? Das ist die Hexe
Von Orleans!

Köhler und Köhlerweib.

Gott sei uns gnädig!

(Bekreuzen sich und entfliehen.)

Vierter Auftritt.

Raimond. Johanna.

Johanna (gefaßt und sanft).

Du siehst, mir folgt der Fluch, und alles flieht mich;
Sorg' für dich selber und verlaß mich auch.

Raimond.

Ich euch verlassen! Jetzt! Und wer soll euer
Begleiter sein?

Johanna.

Ich bin nicht unbegleitet.
Du hast den Donner über mir gehört.
Mein Schicksal führt mich. Sorge nicht, ich werde
Ans Ziel gelangen, ohne daß ich's suche.

Raimond.

Wo wollt ihr hin? Hier stehn die Engelländer,
Die euch die grimmig blut'ge Rache schwuren —
Dort stehn die Unsern, die euch ausgestoßen,
Verbannt —

Johanna.

Mich wird nichts treffen, als was sein muß.

Raimond.

Wer soll euch Nahrung suchen? Wer euch schützen
Vor wilden Thieren und noch wildern Menschen?
Euch pflegen, wenn ihr krank und elend werdet?

Johanna.

Ich kenne alle Kräuter, alle Wurzeln;
Von meinen Schafen lernt' ich das Gesunde
Vom Gift'gen unterscheiden — Ich verstehe
Den Lauf der Sterne und der Wolken Zug,
Und die verborgnen Quellen hör' ich rauschen.
Der Mensch braucht wenig, und an Leben reich
Ist die Natur.

Raimond (faßt sie bei der Hand).

Wollt ihr nicht in euch gehn?
Euch nicht mit Gott versöhnen — in den Schooß
Der heil'gen Kirche reuend wiederkehren?

Johanna.

Auch du hältst mich der schweren Sünde schuldig?

Raimond.

Muß ich nicht? Euer schweigendes Geständniß —

Johanna.

Du, der mir in das Elend nachgefolgt,
Das einz'ge Wesen, das mir treu geblieben,
Sich an mich kettet, da mich alle Welt
Ausstieß, du hältst mich auch für die Verworfne,
Die ihrem Gott entsagt —

(Raimond schweigt.)

O, das ist hart!

Raimond (erstaunt).

Ihr wäret wirklich keine Zauberin?

Johanna.

Ich eine Zauberin!

Raimond.

Und diese Wunder,
Ihr hättet sie vollbracht mit Gottes Kraft
Und seiner Heiligen?

Johanna.

Mit welcher sonst?

Raimond.

Und ihr verstummtet auf die gräßliche
Beschuldigung? Ihr redet jetzt, und vor dem König,
Wo es zu reden galt, verstummtet ihr!

Johanna.

Ich unterwarf mich schweigend dem Geschick,
Das Gott, mein Meister, über mich verhängte.

Raimond.

Ihr konntet eurem Vater nichts erwiedern!

Johanna.

Weil es vom Vater kam, so kam's von Gott,
Und väterlich wird auch die Prüfung sein.

Raimond.

Der Himmel selbst bezeugte eure Schuld!

Johanna.

Der Himmel sprach, drum schwieg ich.

Raimond.

Wie? Ihr konntet
Mit einem Wort euch reinigen, und ließt
Die Welt in diesem unglückselgen Irrthum?

Johanna.

Es war kein Irrthum, eine Schickung war's.

Raimond.

Ihr littet alle diese Schmach unschuldig,
Und keine Klage kam von euren Lippen!
— Ich staune über euch, ich steh' erschüttert,
Im tiefsten Busen kehrt sich mir das Herz!
O, gerne nehm' ich euer Wort für Wahrheit,
Denn schwer ward mir's, an eure Schuld zu glauben.
Doch konnt' ich träumen, daß ein menschlich Herz
Das Ungeheure schweigend würde tragen!

Johanna.

Verdient' ich's, die Gesendete zu sein,
Wenn ich nicht blind des Meisters Willen ehrte?
Und ich bin nicht so elend, als du glaubst.
Ich leide Mangel, doch das ist kein Unglück
Für meinen Stand; ich bin verbannt und flüchtig,
Doch in der Oede lernt' ich mich erkennen.
Da, als der Ehre Schimmer mich umgab,
Da war der Streit in meiner Brust; ich war
Die Unglückseligste, da ich der Welt
Am meisten zu beneiden schien — Jetzt bin ich
Geheilt, und dieser Sturm in der Natur,
Der ihr das Ende drohte, war mein Freund,
Er hat die Welt gereinigt und auch mich.
In mir ist Friede — Komme, was da will,
Ich bin mir keiner Schwachheit mehr bewußt!

Raimond.

O, kommt, kommt, laßt uns eilen, eure Unschuld
Laut, laut vor aller Welt zu offenbaren!

Johanna.

Der die Verwirrung sandte, wird sie lösen!
Nur, wenn sie reif ist, fällt des Schicksals Frucht!
Ein Tag wird kommen, der mich reiniget.
Und die mich jetzt verworfen und verdammt,
Sie werden ihres Wahnes inne werden,
Und Thränen werden meinem Schicksal fließen.

Raimond.

Ich sollte schweigend dulden, bis der Zufall —

Johanna (ihn sanft bei der Hand fassend).

Du siehst nur das Natürliche der Dinge,
Denn deinen Blick umhüllt das ird'sche Band.
Ich habe das Unsterbliche mit Augen
Gesehen — Ohne Götter fällt kein Haar
Vom Haupt des Menschen — Siehst du dort die Sonne
Am Himmel niedergehen — So gewiß
Sie morgen wiederkehrt in ihrer Klarheit,
So unausbleiblich kommt der Tag der Wahrheit!

Fünfter Auftritt.

Königin Isabeau mit Soldaten erscheint im Hintergrund.

Isabeau (noch hinter der Scene).

Dies ist der Weg ins engelländ'sche Lager!

Raimond.

Weh' uns! Die Feinde!

(Soldaten treten auf, bemerken im Hervorkommen die Johanna und taumeln erschrocken zurück.)

Isabeau.

Nun? Was hält der Zug?

Soldaten.

Gott steh' uns bei!

Isabeau.

Erschreckt euch ein Gespenst!
Seid ihr Soldaten? Memmen seid ihr! — Wie?

(Sie drängt sich durch die Andern, tritt hervor und fährt zurück, wie sie die Jungfrau erblickt.)

Was seh' ich! Ha!

(Schnell faßt sie sich und tritt ihr entgegen.)

Ergib dich! Du bist meine
Gefangene!

Johanna.

Ich bin's.

(Raimond entflieht mit Zeichen der Verzweiflung.)

Isabeau (zu den Soldaten).

Legt sie in Ketten!

(Die Soldaten nahen sich der Jungfrau schüchtern; sie reicht den Arm hin und wird gefesselt.)

Ist das die Mächtige, Gefürchtete,
Die eure Schaaren wie die Lämmer scheuchte,
Die jetzt sich selber nicht beschützen kann?
Thut sie nur Wunder, wo man Glauben hat,
Und wird zum Weib, wenn ihr ein Mann begegnet?

(Zur Jungfrau.)

Warum verließest du dein Heer? Wo bleibt
Graf Dunois, dein Ritter und Beschützer?

Johanna.

Ich bin verbannt.

Isabeau (erstaunt zurücktretend).

Was? Wie? Du bist verbannt?
Verbannt vom Dauphin?

Johanna.

Frage nicht! Ich bin
In deiner Macht, bestimme mein Geschick.

Isabeau.

Verbannt, weil du vom Abgrund ihn gerettet,
Die Krone ihm hast aufgesetzt zu Rheims,
Zum König über Frankreich ihn gemacht?
Verbannt! Daran erkenn' ich meinen Sohn!
— Führt sie ins Lager. Zeiget der Armee
Das Furchtgespenst, vor dem sie so gezittert!
Sie eine Zauberin? Ihr ganzer Zauber
Ist euer Wahn und euer feiges Herz!
Eine Närrin ist sie, die für ihren König
Sich opferte und jetzt den Königslohn
Dafür empfängt — Bringt sie zu Lionel —
Das Glück der Franken send' ich ihm gebunden;
Gleich folg' ich selbst.

Johanna.

Zu Lionel? Ermorde mich
Gleich hier, eh du zu Lionel mich sendest.

Isabeau (zu den Soldaten).

Gehorchet dem Befehle! Fort mit ihr!

(Geht ab.)

Sechster Auftritt.

Johanna. Soldaten.

Johanna (zu den Soldaten).

Engländer! Duldet nicht, daß ich lebendig
Aus eurer Hand entkomme! Rächet euch!
Zieht eure Schwerter, taucht sie mir ins Herz,
Reißt mich entseelt zu eures Feldherrn Füßen!
Denkt, daß ich's war, die eure Trefflichsten
Getödtet, die kein Mitleid mit euch trug,
Die ganze Ströme engelländ'schen Bluts
Vergossen, euren tapfern Heldensöhnen
Den Tag der frohen Wiederkehr geraubt!
Nehmt eine blut'ge Rache! Tödtet mich!
Ihr habt mich jetzt; nicht immer möchtet ihr
So schwach mich sehn —

Anführer der Soldaten.

Thut, was die Königin befahl!

Johanna.

Sollt' ich
Noch unglückseel'ger werden, als ich war!
Furchtbare Heil'ge! Deine Hand ist schwer!
Hast du mich ganz aus deiner Huld verstoßen?
Kein Gott erscheint, kein Engel zeigt sich mehr,
Die Wunder ruhn, der Himmel ist verschlossen.

(Sie folgt den Soldaten.)

Das französische Lager.

Siebenter Auftritt.

Dunois zwischen dem Erzbischof und Du Chatel.

Erzbischof.

Bezwinget euern finstern Unmuth, Prinz!
Kommt mit uns! Kehrt zurück zu euerm König!
Verlasset nicht die allgemeine Sache
In diesem Augenblick, da wir, aufs neu
Bedränget, eures Heldenarms bedürfen.

Dunois.

Warum sind wir bedrängt? Warum erhebt
Der Feind sich wieder? Alles war gethan,
Frankreich war siegend und der Krieg geendigt.
Die Retterin habt ihr verbannt; nun rettet
Euch selbst! Ich aber will das Lager
Nicht wieder sehen, wo sie nicht mehr ist.

Du Chatel.

Nehmt bessern Rath an, Prinz! Entlaßt uns nicht
Mit einer solchen Antwort!

Dunois.

Schweigt, Du Chatel!
Ich hasse euch, von euch will ich nichts hören.
Ihr seid es, der zuerst an ihr gezweifelt.

Erzbischof.

Wer ward nicht irr' an ihr und hätte nicht
Gewankt an diesem unglückseel'gen Tage,
Da alle Zeichen gegen sie bewiesen!
Wir waren überrascht, betäubt; der Schlag
Traf zu erschütternd unser Herz — Wer konnte
In dieser Schreckensstunde prüfend wägen?
Jetzt kehrt uns die Besonnenheit zurück;
Wir sehn sie, wie sie unter uns gewandelt,
Und keinen Tadel finden wir an ihr.
Wir sind verwirrt — Wir fürchten, schweres Unrecht
Gethan zu haben. — Reue fühlt der König,
Der Herzog klagt sich an, La Hire ist trostlos,
Und jedes Herz hüllt sich in Trauer ein.

Dunois.

Sie eine Lügnerin? Wenn sich die Wahrheit
Verkörpern will in sichtbarer Gestalt,
So muß sie ihre Züge an sich tragen!
Wenn Unschuld, Treue, Herzensreinigkeit
Auf Erden irgend wohnt — auf ihren Lippen,
In ihren klaren Augen muß sie wohnen!

Erzbischof.

Der Himmel schlage durch ein Wunder sich

Ins Mittel und erleuchte dies Geheimniß,
Das unser sterblich Auge nicht durchdringt —
Doch, wie sich's auch entwirren mag und lösen,
Eins von den Beiden haben wir verschuldet!
Wir haben uns mit höll'schen Zauberwaffen
Vertheidigt oder eine Heilige verbannt!
Und beides ruft des Himmels Zorn und Strafen
Herab auf dieses unglückse'ge Land!

Achter Auftritt.

Ein Edelmann zu den Vorigen, hernach Raimond.

Edelmann.

Ein junger Schäfer fragt nach deiner Hoheit,
Er fordert dringend, mit dir selbst zu reden,
Er komme, sagt er, von der Jungfrau —

Dunois.

Eile!
Bring' ihn herein! Er kommt von ihr!

(Edelmann öffnet dem Raimond die Thür. Dunois eilt ihm entgegen.)

Wo ist sie?
Wo ist die Jungfrau?

Raimond.

Heil euch, edler Prinz!
Und Heil mir, daß ich diesen frommen Bischof,
Den heil'gen Mann, den Schirm der Unterdrückten,
Den Vater der Verlass'nen bei euch finde!

Dunois.

Wo ist die Jungfrau?

Erzbischof.

Sag' es uns, mein Sohn!

Raimond.

Herr, sie ist keine schwarze Zauberin!
Bei Gott und allen Heiligen bezeug' ich's.
Im Irrthum ist das Volk. Ihr habt die Unschuld
Verbannt, die Gottgesendete verstoßen!

Dunois.

Wo ist sie? Sage!

Raimond.

Ihr Gefährte war ich
Auf ihrer Flucht in dem Ardennerwald,
Mir hat sie dort ihr Innerstes gebeichtet.
In Martern will ich sterben, meine Seele
Hab' keinen Antheil an dem ew'gen Heil,
Wenn sie nicht rein ist, Herr, von aller Schuld!

Dunois.

Die Sonne selbst am Himmel ist nicht reiner!
Wo ist sie? Sprich!

Raimond.

O, wenn euch Gott das Herz
Gewendet hat — so eilt, so rettet sie!
Sie ist gefangen bei den Engelländern.

Dunois.

Gefangen? Was?

Erzbischof.

Die Unglückselige!

Raimond.

In den Ardennen, wo wir Obdach suchten,
Ward sie ergriffen von der Königin
Und in der Engelländer Hand geliefert.
O, rettet sie, die euch gerettet hat,
Von einem grausenvollen Tode!

Dunois.

Zu den Waffen! Auf! Schlagt Lärmen! Rührt die Trommeln!
Führt alle Völker ins Gefecht! Ganz Frankreich
Bewaffne sich! Die Ehre ist verpfändet,
Die Krone, das Palladium entwendet.
Setzt alles Blut, setzt euer Leben ein!
Frei muß sie sein, noch eh der Tag sich endet!

(Gehen ab.)

Ein Wartthurm, oben eine Oeffnung.

Neunter Auftritt.

Johanna und Lionel.

Fastolf (eilig hereintretend).

Das Volk ist länger nicht zu bändigen.
Sie fordern wüthend, daß die Jungfrau sterbe.
Ihr widersteht vergebens. Tödtet sie
Und werft ihr Haupt von dieses Thurmes Zinnen.
Ihr fließend Blut allein versöhnt das Heer.

Isabeau (kommt).

Sie setzen Leitern an, sie laufen Sturm!
Befriediget das Volk. Wollt ihr erwarten,
Bis sie den ganzen Thurm in blinder Wuth
Umkehren, und wir alle mit verderben?
Ihr könnt sie nicht beschützen. Gebt sie hin.

Lionel.

Laßt sie anstürmen! Laßt sie wüthend toben!
Dies Schloß ist fest, und unter seinen Trümmern
Begrab' ich mich, eh mich ihr Wille zwingt.
— Antworte mir, Johanna! Sei die Meine,
Und gegen eine Welt beschütz' ich dich.

Isabeau.

Seid ihr ein Mann?

Lionel.

Verstoßen haben dich
Die Deinen; aller Pflichten bist du ledig
Für dein unwürdig Vaterland. Die Feigen,
Die um dich warben, sie verließen dich;
Sie wagten nicht den Kampf um deine Ehre.
Ich aber, gegen mein Volk und das deine
Behaupt' ich dich. — Einst ließest du mich glauben,
Daß dir mein Leben theuer sei! Und damals

Stand ich im Kampf als Feind dir gegenüber,
Jetzt hast du keinen Freund, als mich!

Johanna.

Du bist
Der Feind mir, der verhaßte, meines Volks.
Nichts kann gemein sein zwischen dir und mir.
Nicht lieben kann ich dich; doch, wenn dein Herz
Sich zu mir neigt, so laß es Segen bringen
Für unsre Völker. — Führe deine Heere
Hinweg von meines Vaterlandes Boden,
Die Schlüssel aller Städte gib heraus,
Die ihr bezwungen, allen Raub vergüte,
Gib die Gefangnen ledig, sende Geiseln
Des heiligen Vertrags, so biet' ich dir
Den Frieden an in meines Königs Namen.

Isabeau.

Willst du in Banden uns Gesetze geben?

Johanna.

Thu' es bei Zeiten, denn du mußt es doch.
Frankreich wird nimmer Englands Fesseln tragen.
Nie, nie wird das geschehen! Eher wird es
Ein weites Grab für eure Heere sein.
Gefallen sind euch eure Besten, denkt
Auf eine sichre Rückkehr; euer Ruhm
Ist doch verloren, eure Macht ist hin.

Isabeau.

Könnt ihr den Trotz der Rasenden ertragen?

Zehnter Auftritt.

Ein Hauptmann kommt eilig.

Hauptmann.

Eilt, Feldherr, eilt, das Heer zur Schlacht zu stellen!
Die Franken rücken an mit fliegenden Fahnen,
Von ihren Waffen blitzt das ganze Thal.

Johanna (begeistert).

Die Franken rücken an! Jetzt, stolzes England,
Heraus ins Feld! Jetzt gilt es, frisch zu fechten!

Fastolf.

Unsinnige, bezähme deine Freude!
Du wirst das Ende dieses Tags nicht sehn.

Johanna.

Mein Volk wird siegen, und ich werde sterben,
Die Tapfern brauchen meines Arms nicht mehr.

Lionel.

Ich spotte dieser Weichlinge. Wir haben
Sie vor uns hergescheucht in zwanzig Schlachten,
Eh dieses Heldenmädchen für sie stritt!
Das ganze Volk veracht' ich bis auf Eine,
Und diese haben sie verbannt. — Kommt, Fastolf!
Wir wollen ihnen einen zweiten Tag
Bei Crequi und Poitiers bereiten.
Ihr, Königin, bleibt in diesem Thurm, bewacht
Die Jungfrau, bis das Treffen sich entschieden,
Ich lass' euch fünfzig Ritter zur Bedeckung.

Fastolf.

Was? Sollen wir dem Feind entgegen gehn,
Und diese Wüthende im Rücken lassen?

Johanna.

Erschreckt dich ein gefesselt Weib?

Lionel.

Gib mir
Dein Wort, Johanna, dich nicht zu befreien!

Johanna.

Mich zu befreien ist mein einz'ger Wunsch.

Isabeau.

Legt ihr dreifache Fesseln an! Mein Leben
Verbürg' ich, daß sie nicht entkommen soll.
(Sie wird mit schweren Ketten um den Leib und um die Arme gefesselt.)

Lionel (zur Johanna).

Du willst es so! Du zwingst uns! Noch steht's bei dir!
Entsage Frankreich, trage Englands Fahne,
Und du bist frei, und diese Wüthenden,
Die jetzt dein Blut verlangen, dienen dir.

Fastolf (dringend).

Fort, fort, mein Feldherr!

Johanna.

Spare deine Worte!
Die Franken rücken an. Vertheid'ge dich!
(Trompeten ertönen. Lionel eilt fort.)

Fastolf.

Ihr wißt, was ihr zu thun habt, Königin!
Erklärt das Glück sich gegen uns, seht ihr
Daß unsre Völker fliehen —

Isabeau (einen Dolch ziehend).

Sorget nicht,
Sie soll nicht leben, unsern Fall zu sehn.

Fastolf (zur Johanna).

Du weißt, was dich erwartet. Jetzt erflehe
Glück für die Waffen deines Volks!
(Er geht ab.)

Eilfter Auftritt.

Isabeau. Johanna. Soldaten.

Johanna.

Das will ich!
Daran soll niemand mich verhindern — Horch!
Das ist der Kriegsmarsch meines Volks! Wie muthig
Er in das Herz mir schallt und siegverkündend!
Verderben über England! Sieg den Franken!
Auf, meine Tapfern! Auf! die Jungfrau ist
Euch nah; sie kann nicht vor euch her, wie sonst,
Die Fahne tragen — schwere Bande fesseln sie;

Doch frei aus ihrem Kerker schwingt die Seele
Sich auf den Flügeln eures Kriegsgesangs.

Isabeau (zu einem Soldaten).

Steig' auf die Warte dort, die nach dem Feld
Hin sieht, und sag' uns, wie die Schlacht sich wendet.

(Soldat steigt hinauf.)

Johanna.

Muth, Muth, mein Volk! Es ist der letzte Kampf!
Den einen Sieg noch, und der Feind liegt nieder!

Isabeau.

Was siehest du?

Soldat.

Schon sind sie an einander.
Ein Wüthender auf einem Barberroß,
Im Tigerfell, sprengt vor mit den Gensdarmen.

Johanna.

Das ist Graf Dunois! Frisch, wackrer Streiter!
Der Sieg ist mit dir!

Soldat.

Der Burgunder greift
Die Brücke an.

Isabeau.

Daß zehen Lanzen ihm
Ins falsche Herz eindrängen, dem Verräther!

Soldat.

Lord Fastolf thut ihm mannhaft Widerstand.
Sie sitzen ab, sie kämpfen Mann für Mann,
Des Herzogs Leute und die unsrigen.

Isabeau.

Siehst du den Dauphin nicht? Erkennst du nicht
Die königlichen Zeichen?

Soldat.

Alles ist
In Staub vermengt. Ich kann nichts unterscheiden.

Johanna.

Hätt' er mein Auge, oder stünd' ich oben,
Das Kleinste nicht entginge meinem Blick!
Das wilde Huhn kann ich im Fluge zählen,
Den Falk erkenn' ich in den höchsten Lüften.

Soldat.

Am Graben ist ein fürchterlich Gedräng';
Die Größten, scheint's, die Ersten kämpfen dort.

Isabeau.

Schwebt unsre Fahne noch?

Soldat.

Hoch flattert sie.

Johanna.

Könnt' ich nur durch der Mauer Ritze schauen,
Mit meinem Blick wollt' ich die Schlacht regieren!

Soldat.

Weh mir, was seh' ich! Unser Feldherr ist
Umzingelt!

Isabeau (zuckt den Dolch auf Johanna).

Stirb, Unglückliche!

Soldat (schnell).

Er ist befreit.
Im Rücken faßt der tapfere Fastolf
Den Feind — er bricht in seine dichtsten Schaaren.

Isabeau (zieht den Dolch zurück).

Das sprach dein Engel!

Soldat.

Sieg! Sieg! Sie entfliehen!

Isabeau.

Wer flieht?

Soldat.

Die Franken, die Burgunder fliehn,
Bedeckt mit Flüchtigen ist das Gefilde.

Johanna.

Gott! Gott! So sehr wirst du mich nicht verlassen!

Soldat.

Ein schwer Verwundeter wird dort geführt.
Viel Volk springt ihm zu Hilf', es ist ein Fürst.

Isabeau.

Der Unsern einer oder Fränkischen?

Soldat.

Sie lösen ihm den Helm; Graf Dunois ist's.

Johanna

(greift mit krampfhafter Anstrengung in ihre Ketten).

Und ich bin nichts als ein gefesselt Weib!

Soldat.

Sieh! Halt! Wer trägt den himmelblauen Mantel,
Verbrämt mit Gold?

Johanna (lebhaft).

Das ist mein Herr, der König!

Soldat.

Sein Roß wird scheu — es überschlägt sich — stürzt —
Er windet schwer arbeitend sich hervor —

(Johanna begleitet diese Worte mit leidenschaftlichen Bewegungen.)

Die Unsern nahen schon in vollem Lauf —
Sie haben ihn erreicht — umringen ihn —

Johanna.

O, hat der Himmel keine Engel mehr?

Isabeau (hohnlachend).

Jetzt ist es Zeit! Jetzt, Retterin, errette!

Johanna

(stürzt auf die Kniee, mit gewaltsam heftiger Stimme betend).

Höre mich, Gott, in meiner höchsten Noth!
Hinauf zu dir, in heißem Flehenswunsch,
In deine Himmel send' ich meine Seele.
Du kannst die Fäden eines Spinngewebs
Stark machen, wie die Taue eines Schiffs;
Leicht ist es deiner Allmacht, ehrne Bande
In dünnes Spinngewebe zu verwandeln —

Du willst, und diese Ketten fallen ab,
Und diese Thurmwand spaltet sich — Du halfst
Dem Simson, da er blind war und gefesselt
Und seiner stolzen Feinde bittern Spott
Erduldete. — Auf dich vertrauend faßt' er
Die Pfosten seines Kerkers mächtig an
Und neigte sich und stürzte das Gebäude —

Soldat.

Triumph! Triumph!

Isabeau.

Was ist's?

Soldat.

Der König ist
Gefangen!

Johanna (springt auf).

So sei Gott mir gnädig!

(Sie hat ihre Ketten mit beiden Händen kraftvoll gefaßt und zerrissen. In demselben Augenblick stürzt sie sich auf den nächststehenden Soldaten, entreißt ihm sein Schwert und eilt hinaus. Alle sehen ihr mit starrem Erstaunen nach.)

Zwölfter Auftritt.

Vorige ohne Johanna.

Isabeau (nach einer langen Pause).

Was war das? Träumte mir? Wo kam sie hin?
Wie brach sie diese zentnerschweren Bande?
Nicht glauben würd' ich's einer ganzen Welt,
Hätt' ich's nicht selbst gesehn mit meinen Augen.

Soldat (auf der Warte).

Wie? Hat sie Flügel? Hat der Sturmwind sie
Hinabgeführt?

Isabeau.

Sprich, ist sie unten?

Soldat.

Mitten
Im Kampfe schreitet sie — Ihr Lauf ist schneller,
Als mein Gesicht — Jetzt ist sie hier — jetzt dort —
Ich sehe sie zugleich an vielen Orten!
— Sie theilt die Haufen — Alles weicht vor ihr,
Die Franken stehn, sie stellen sich auf's neu!
— Weh mir! Was seh' ich! Unsre Völker werfen
Die Waffen von sich, unsre Fahnen sinken —

Isabeau.

Was? Will sie uns den sichern Sieg entreißen?

Soldat.

Grad' auf den König dringt sie an — Sie hat ihn
Erreicht — Sie reißt ihn mächtig aus dem Kampf.
— Lord Fastolf stürzt — Der Feldherr ist gefangen!

Isabeau.

Ich will nicht weiter hören. Komm herab!

Soldat.

Flieht, Königin! Ihr werdet überfallen.
Gewaffnet Volk dringt an den Thurm heran.

(Er steigt herunter.)

Isabeau (das Schwert ziehend).

So fechtet, Memmen!

Dreizehnter Auftritt.

La Hire mit Soldaten kommt. Bei seinem Eintritt streckt das Volk der Königin die Waffen.

La Hire (naht ihr ehrerbietig).

Königin, unterwerft euch
Der Allmacht — Eure Ritter haben sich
Ergeben, aller Widerstand ist unnütz!
— Nehmt meine Dienste an. Befehlt, wohin
Ihr wollt begleitet sein.

Isabeau.

Jedweder Ort
Gilt gleich, wo ich dem Dauphin nicht begegne.

(Gibt ihr Schwert ab und folgt ihm mit den Soldaten.)

Die Scene verwandelt sich in das Schlachtfeld.

Vierzehnter Auftritt.

Soldaten mit fliegenden Fahnen erfüllen den Hintergrund. Vor ihnen der König und der Herzog von Burgund; in den Armen beider Fürsten liegt Johanna, tödtlich verwundet, ohne Zeichen des Lebens. Sie treten langsam vorwärts. Agnes Sorel stürzt herein.

Sorel (wirft sich an des Königs Brust).

Ihr seid befreit — Ihr lebt — Ich hab' euch wieder!

König.

Ich bin befreit — Ich bin's um diesen Preis!

(Zeigt auf Johanna.)

Sorel.

Johanna! Gott! Sie stirbt!

Burgund.

Sie hat geendet!
Seht einen Engel scheiden! Seht, wie sie daliegt,
Schmerzlos und ruhig, wie ein schlafend Kind!
Des Himmels Friede spielt um ihre Züge;
Kein Athem hebt den Busen mehr, doch Leben
Ist noch zu spüren in der warmen Hand.

König.

Sie ist dahin — Sie wird nicht mehr erwachen,
Ihr Auge wird das Ird'sche nicht mehr schauen.
Schon schwebt sie droben, ein verklärter Geist,
Sieht unsern Schmerz nicht mehr und unsre Reue.

Sorel.

Sie schlägt die Augen auf, sie lebt!

Burgund (erstaunt).

Kehrt sie

Uns aus dem Grab zurück? Zwingt sie den Tod?
Sie richtet sich empor! Sie steht!

Johanna

(steht ganz aufgerichtet und schaut umher).

Wo bin ich?

Burgund.

Bei deinem Volk, Johanna, bei den Deinen!

König.

In deiner Freunde, deines Königs Armen!

Johanna

(nachdem sie ihn lange starr angesehen).

Nein, ich bin keine Zauberin! Gewiß,
Ich bin's nicht.

König.

Du bist heilig, wie die Engel;
Doch unser Auge war mit Nacht bedeckt.

Johanna (sieht heiter lächelnd umher).

Und ich bin wirklich unter meinem Volk
Und bin nicht mehr verachtet und verstoßen?
Man flucht mir nicht, man sieht mich gütig an?
— Ja, jetzt erkenn' ich deutlich alles wieder!
Das ist mein König! Das sind Frankreichs Fahnen!
Doch meine Fahne seh' ich nicht — Wo ist sie?
Nicht ohne meine Fahne darf ich kommen;
Von meinem Meister ward sie mir vertraut,
Vor seinem Thron muß ich sie niederlegen;
Ich darf sie zeigen, denn ich trug sie treu.

König (mit abgewandtem Gesicht).

Gebt ihr die Fahne!

(Man reicht sie ihr. Sie steht ganz frei aufgerichtet, die Fahne in der Hand. — Der Himmel ist von einem rosigten Schein beleuchtet.)

Johanna.

Seht ihr den Regenbogen in der Luft?
Der Himmel öffnet seine goldnen Thore,
Im Chor der Engel steht sie glänzend da,
Sie hält den ew'gen Sohn an ihrer Brust,
Die Arme streckt sie lächelnd mir entgegen.
Wie wird mir? leichte Wolken heben mich —
Der schwere Panzer wird zum Flügelkleide.
Hinauf — hinauf — die Erde flieht zurück —
Kurz ist der Schmerz, und ewig ist die Freude!

(Die Fahne entfällt ihr, sie sinkt todt darauf nieder. — Alle stehen lange in sprachloser Rührung. — Auf einen leisen Wink des Königs werden alle Fahnen sanft auf sie niedergelassen, daß sie ganz davon bedeckt wird.)

Die Braut von Messina oder die feindlichen Brüder.

Ein Trauerspiel mit Chören.

Ueber den Gebrauch des Chors in der Tragödie.

Ein poetisches Werk muß sich selbst rechtfertigen, und wo die That nicht spricht, da wird das Wort nicht viel helfen. Man könnte es also gar wohl dem Chor überlassen, sein eigener Sprecher zu sein, wenn er nur erst selbst auf die gehörige Art zur Darstellung gebracht wäre. Aber das tragische Dichterwerk wird erst durch die theatralische Vorstellung zu einem Ganzen; nur die Worte gibt der Dichter, Musik und Tanz müssen hinzukommen, sie zu beleben. Solange also dem Chor diese sinnlich mächtige Begleitung fehlt, solange wird er in der Oekonomie des Trauerspiels als ein Außending, als ein fremdartiger Körper und als ein Aufenthalt erscheinen, der nur den Gang der Handlung unterbricht, der die Täuschung stört, der den Zuschauer erkältet. Um dem Chor sein Recht anzuthun, muß man sich also von der wirklichen Bühne auf eine mögliche versetzen; aber das muß man überall, wo man zu etwas Höherm gelangen will. Was die Kunst noch nicht hat, das soll sie erwerben; der zufällige Mangel an Hilfsmitteln darf die schaffende Einbildungskraft des Dichters nicht beschränken. Das Würdigste setzt er sich zum Ziel, einem Ideale strebt er nach, die ausübende Kunst mag sich nach den Umständen bequemen.

Es ist nicht wahr, was man gewöhnlich behaupten hört, daß das Publicum die Kunst herabzieht; der Künstler zieht das Publicum herab, und zu allen Zeiten, wo die Kunst verfiel, ist sie durch die Künstler gefallen. Das Publicum braucht nichts als Empfänglichkeit, und diese besitzt es. Es tritt vor den Vorhang mit einem unbestimmten Verlangen, mit einem vielseitigen Vermögen. Zu dem Höchsten bringt es eine Fähigkeit mit; es erfreut sich an dem Verständigen und Rechten, und wenn es damit angefangen hat, sich mit dem Schlechten zu begnügen, so wird es zuverlässig damit aufhören, das Vortreffliche zu fordern, wenn man es ihm erst gegeben hat.

Der Dichter, hört man einwenden, hat gut nach einem Ideal arbeiten, der Kunstrichter hat gut nach Ideen urtheilen; die bedingte, beschränkte, ausübende Kunst ruht auf dem Bedürfniß. Der Unternehmer will bestehen, der Schauspieler will sich zeigen, der Zuschauer will unterhalten und in Bewegung gesetzt sein. Das Vergnügen sucht er und ist unzufrieden, wenn man ihm da eine Anstrengung zumuthet, wo er ein Spiel und eine Erholung erwartet.

Aber, indem man das Theater ernsthafter behandelt, will man das Vergnügen des Zuschauers nicht aufheben, sondern veredeln. Es soll ein Spiel bleiben, aber ein poetisches. Alle Kunst ist der Freude gewidmet, und es gibt keine höhere und keine ernsthaftere Aufgabe, als die Menschen zu beglücken. Die rechte Kunst ist nur diese, welche den höchsten Genuß verschafft. Der höchste Genuß aber ist die Freiheit des Gemüths in dem lebendigen Spiel aller seiner Kräfte.

Jeder Mensch zwar erwartet von den Künsten der Einbildungskraft eine gewisse Befreiung von den Schranken des Wirklichen; er will sich an dem Möglichen ergötzen und seiner Phantasie Raum geben. Der am wenigsten erwartet, will doch sein Geschäft, sein gemeines Leben, sein Individuum vergessen, er will sich in außerordentlichen Lagen fühlen, sich an den seltsamen Combinationen des Zufalls weiden; er will, wenn er von ernsthafterer Natur ist, die moralische Weltregierung, die er im wirklichen Leben vermißt, auf der Schaubühne finden. Aber er weiß selbst recht gut, daß er nur ein leeres Spiel treibt, daß er im eigentlichen Sinn sich nur an Träumen weidet, und wenn er von dem Schauplatz wieder in die wirkliche Welt zurückkehrt, so umgibt ihn diese wieder mit ihrer ganzen drückenden Enge, er ist ihr Raub, wie vorher; denn sie selbst ist geblieben, was sie war, und an ihm ist nichts verändert worden. Dadurch ist also nichts gewonnen, als ein gefälliger Wahn des Augenblicks, der beim Erwachen verschwindet.

Und eben darum, weil es hier nur auf eine vorübergehende Täuschung abgesehen ist, so ist auch nur ein Schein der Wahrheit oder die beliebte Wahrscheinlichkeit nöthig, die man so gern an die Stelle der Wahrheit setzt.

Die wahre Kunst aber hat es nicht bloß auf ein vorübergehendes Spiel abgesehen; es ist ihr Ernst damit, den Menschen nicht bloß in einen augenblicklichen Traum von Freiheit zu versetzen, sondern ihn wirklich und in der That frei zu machen, und dieses dadurch, daß sie eine Kraft in ihm erweckt, übt und ausbildet, die sinnliche Welt, die sonst nur als ein roher Stoff auf uns lastet, als eine blinde Macht auf uns drückt, in eine objective Ferne zu rücken,

in ein freies Werk unsers Geistes zu verwandeln und das Materielle durch Ideen zu beherrschen.

Und eben darum weil die wahre Kunst etwas Reelles und Objectives will, so kann sie sich nicht bloß mit dem Schein der Wahrheit begnügen; auf der Wahrheit selbst, auf dem festen und tiefen Grunde der Natur errichtet sie ihr ideales Gebäude.

Wie aber nun die Kunst zugleich ganz ideell und doch im tiefsten Sinne reell sein — wie sie das Wirkliche ganz verlassen und doch aufs genaueste mit der Natur übereinstimmen soll und kann, das ist's, was Wenige fassen, was die Ansicht poetischer und plastischer Werke so schielend macht, weil beide Forderungen einander im gemeinen Urtheil geradezu aufzuheben scheinen.

Auch begegnet es gewöhnlich, daß man das eine mit Aufopferung des andern zu erreichen sucht und eben deßwegen beides verfehlt. Wem die Natur zwar einen treuen Sinn und eine Innigkeit des Gefühls verliehen, aber die schaffende Einbildungskraft versagte, der wird ein treuer Maler des Wirklichen sein, er wird die zufälligen Erscheinungen, aber nie den Geist der Natur ergreifen. Nur den Stoff der Welt wird er uns wiederbringen; aber es wird eben darum nicht unser Werk, nicht das freie Produkt unsers bildenden Geistes sein und kann also auch die wohlthätige Wirkung der Kunst, welche in der Freiheit besteht, nicht haben. Ernst zwar, doch unerfreulich ist die Stimmung, mit der uns ein solcher Künstler und Dichter entläßt, und wir sehen uns durch die Kunst selbst, die uns befreien sollte, in die gemeine enge Wirklichkeit peinlich zurückversetzt. Wem hingegen zwar eine rege Phantasie, aber ohne Gemüth und Charakter, zu Theil geworden, der wird sich um keine Wahrheit bekümmern, sondern mit dem Weltstoff nur spielen, nur durch phantastische und bizarre Combinationen zu überraschen suchen, und wie sein ganzes Thun nur Schaum und Schein ist, so wird er zwar für den Augenblick unterhalten, aber im Gemüth nichts erbauen und begründen. Sein Spiel ist, so wie der Ernst des andern, kein poetisches. Phantastische Gebilde willkürlich an einander reihen, heißt nicht ins Ideale gehen und, das Wirkliche nachahmend wieder bringen, heißt nicht die Natur darstellen. Beide Forderungen stehen so wenig im Widerspruch mit einander, daß sie vielmehr — eine und dieselbe sind; daß die Kunst nur dadurch wahr ist, daß sie das Wirkliche ganz verläßt und rein ideell wird. Die Natur selbst ist nur eine Idee des Geistes, die nie in die Sinne fällt. Unter der Decke der Erscheinungen liegt sie, aber sie selbst kommt niemals zur Erscheinung. Bloß der Kunst des Ideals ist es verliehen, oder vielmehr, es ist ihr aufgegeben, diesen Geist des Alls zu ergreifen und in einer körperlichen Form zu binden. Auch sie selbst kann ihn zwar nie vor die Sinne, aber doch durch ihre schaffende Gewalt vor die Einbildungskraft bringen und dadurch wahrer sein, als alle Wirklichkeit, und realer, als alle Erfahrung. Es ergibt sich daraus von selbst, daß der Künstler kein einziges Element aus der Wirklichkeit brauchen kann, wie er es findet, daß sein Werk in allen seinen Theilen ideell sein muß, wenn es als ein Ganzes Realität haben und mit der Natur übereinstimmen soll.

Was von Poesie und Kunst im Ganzen wahr ist, gilt auch von allen Gattungen derselben, und es läßt sich ohne Mühe von dem jetzt Gesagten auf die Tragödie die Anwendung machen. Auch hier hatte man lange und hat noch jetzt mit dem gemeinen Begriff des Natürlichen zu kämpfen, welcher alle Poesie und Kunst geradezu aufhebt und vernichtet. Der bildenden Kunst gibt man zwar nothdürftig, doch mehr aus conventionellen als aus innern Gründen, eine gewisse Idealität zu; aber von der Poesie und von der dramatischen insbesondere verlangt man Illusion, die, wenn sie auch wirklich zu leisten wäre, immer nur ein armseliger Gaukelbetrug sein würde. Alles Aeußere bei einer dramatischen Vorstellung steht diesem Begriff entgegen — alles ist nur ein Symbol des Wirklichen. Der Tag selbst auf dem Theater ist nur ein künstlicher, die Architectur ist nur eine symbolische, die metrische Sprache selbst ist ideal; aber die Handlung soll nun einmal real sein, und der Theil das Ganze zerstören. So haben die Franzosen, die den Geist der Alten zuerst ganz mißverstanden, eine Einheit des Orts und der Zeit nach dem gemeinsten empirischen Sinn auf der Schaubühne eingeführt, als ob hier ein anderer Ort wäre, als der bloß ideale Raum, und eine andere Zeit, als bloß die stetige Folge der Handlung.

Durch Einführung einer metrischen Sprache ist man indeß der poetischen Tragödie schon um einen großen Schritt näher gekommen. Es sind einige lyrische Versuche auf der Schaubühne glücklich durchgegangen, und die Poesie hat sich durch ihre eigene lebendige Kraft im Einzelnen manchen Sieg über das herrschende Vorurtheil errungen. Aber mit dem Einzelnen ist wenig gewonnen, wenn nicht der Irrthum im Ganzen fällt, und es ist nicht genug, daß man das nur als eine poetische Freiheit duldet, was doch das Wesen aller Poesie ist. Die Einführung des Chors wäre der letzte, der entscheidende Schritt — und, wenn derselbe auch nur dazu diente, dem Naturalism in der Kunst offen und ehrlich den Krieg zu erklären, so sollte er uns eine lebendige Mauer sein, die die Tragödie um sich herumzieht, um sich von der wirklichen Welt rein abzuschließen und sich ihren idealen Boden, ihre poetische Freiheit zu bewahren.

Die Tragödie der Griechen ist, wie man weiß, aus dem Chor entsprungen. Aber sowie sie sich historisch und der Zeitfolge nach daraus loswand, so kann man auch sagen, daß sie poetisch und dem Geiste nach aus demselben entstanden, und daß ohne diesen beharrlichen Zeugen und Träger der Handlung eine ganz andere Dichtung aus ihr geworden wäre. Die Abschaffung des Chors und die Zusammenziehung dieses sinnlich mächtigen Organs in die charakterlose langweilig wiederkehrende Figur eines ärmlichen Vertrauten war also keine so große Verbesserung der Tragödie, als die Franzosen und ihre Nachbeter sich eingebildet haben.

Die alte Tragödie, welche sich ursprünglich nur mit Göttern, Helden und Königen abgab, brauchte den Chor als eine nothwendige Begleitung; sie fand ihn in der Natur und brauchte ihn, weil sie ihn fand. Die Handlungen und Schicksale der Helden und Könige sind schon an sich selbst öffentlich und waren es in der einfachen Urzeit noch mehr. Der Chor war folglich in der alten Tragödie mehr ein natürliches Organ, er folgte schon aus der poetischen Gestalt

des wirklichen Lebens. In der neuen Tragödie wird er zu einem Kunstorgan; er hilft die Poesie hervorbringen. Der neuere Dichter findet den Chor nicht mehr in der Natur, er muß ihn poetisch erschaffen und einführen, das ist, er muß mit der Fabel, die er behandelt, eine solche Veränderung vornehmen, wodurch sie in jene kindliche Zeit und in jene einfache Form des Lebens zurückversetzt wird.

Der Chor leistet daher dem neuern Tragiker noch weit wesentlichere Dienste, als dem alten Dichter, eben deßwegen, weil er die moderne gemeine Welt in die alte poetische verwandelt, weil er ihm alles das unbrauchbar macht, was der Poesie widerstrebt, und ihn auf die einfachsten, ursprünglichsten und naivsten Motive hinauftreibt. Der Palast der Könige ist jetzt geschlossen, die Gerichte haben sich von den Thoren der Städte in das Innere der Häuser zurückgezogen, die Schrift hat das lebendige Wort verdrängt, das Volk selbst, die sinnlich lebendige Masse, ist, wo sie nicht als rohe Gewalt wirkt, zum Staat, folglich zu einem abgezogenen Begriff geworden, die Götter sind in die Brust des Menschen zurückgekehrt. Der Dichter muß die Paläste wieder aufthun, er muß die Gerichte unter freien Himmel herausführen, er muß die Götter wieder aufstellen, er muß alles Unmittelbare, das durch die künstliche Einrichtung des wirklichen Lebens aufgehoben ist, wieder herstellen und alles künstliche Machwerk an dem Menschen und um denselben, das die Erscheinung seiner innern Natur und seines ursprünglichen Charakters hindert, wie der Bildhauer die modernen Gewänder, abwerfen und von allen äußern Umgebungen desselben nichts aufnehmen, als was die höchste der Formen, die menschliche, sichtbar macht.

Aber eben so, wie der bildende Künstler die faltige Fülle der Gewänder um seine Figuren breitet, um die Räume seines Bildes reich und anmuthig auszufüllen, um die getrennten Partieen desselben in ruhigen Massen stetig zu verbinden, um der Farbe, die das Auge reizt und erquickt, einen Spielraum zu geben, um die menschlichen Formen zugleich geistreich zu verhüllen und sichtbar zu machen, eben so durchflicht und umgibt der tragische Dichter seine streng abgemessene Handlung und die festen Umrisse seiner handelnden Figuren mit einem lyrischen Prachtgewebe, in welchem sich, als wie in einem weit gefalteten Purpurgewand, die handelnden Personen frei und edel mit einer gehaltenen Würde und hoher Ruhe bewegen.

In einer höhern Organisation darf der Stoff oder das Elementarische nicht mehr sichtbar sein; die chemische Farbe verschwindet in der feinen Carnation des Lebendigen. Aber auch der Stoff hat seine Herrlichkeit und kann als solcher in einem Kunstkörper aufgenommen werden. Dann aber muß er sich durch Leben und Fülle und durch Harmonie seinen Platz verdienen und die Formen, die er umgibt, geltend machen, anstatt sie durch seine Schwere zu erdrücken.

In Werken der bildenden Kunst ist dieses jedem leicht verständlich; aber auch in der Poesie und in der tragischen, von der hier die Rede ist, findet dasselbe statt. Alles, was der Verstand sich im allgemeinen ausspricht, ist eben so wie das, was bloß die Sinne reizt, nur Stoff und rohes Element in einem Dichterwerk und wird da, wo es vorherrscht, unausbleiblich das Poetische zerstören; denn dieses liegt gerade in dem Indifferenzpunkt des Ideellen und Sinnlichen. Nun ist aber der Mensch so gebildet, daß er immer von dem Besondern ins Allgemeine gehen will, und die Reflexion muß also auch in der Tragödie ihren Platz erhalten. Soll sie aber diesen Platz verdienen, so muß sie das, was ihr an sinnlichem Leben fehlt, durch den Vortrag wieder gewinnen: denn wenn die zwei Elemente der Poesie, das Ideale und Sinnliche, nicht innig verbunden zusammen wirken, so müssen sie neben einander wirken, oder die Poesie ist aufgehoben. Wenn die Wage nicht vollkommen inne steht, da kann das Gleichgewicht nur durch eine Schwankung der beiden Schalen hergestellt werden.

Und dieses leistet nun der Chor in der Tragödie. Der Chor ist selbst kein Individuum, sondern ein allgemeiner Begriff; aber dieser Begriff repräsentiert sich durch eine sinnlich mächtige Masse, welche durch ihre ausfüllende Gegenwart den Sinnen imponiert. Der Chor verläßt den engen Kreis der Handlung, um sich über Vergangenes und Künftiges, über ferne Zeiten und Völker, über das Menschliche überhaupt zu verbreiten, um die großen Resultate des Lebens zu ziehen und die Lehren der Weisheit auszusprechen. Aber er thut dieses mit der vollen Macht der Phantasie, mit einer kühnen lyrischen Freiheit, welche auf den hohen Gipfeln der menschlichen Dinge, wie mit Schritten der Götter, einhergeht — und er thut es, von der ganzen sinnlichen Macht des Rhythmus und der Musik in Tönen und Bewegungen begleitet.

Der Chor reinigt also das tragische Gedicht, indem er die Reflexion von der Handlung absondert und eben durch diese Absonderung sie selbst mit poetischer Kraft ausrüstet; eben so, wie der bildende Künstler die gemeine Nothdurft der Bekleidung durch eine reiche Draperie in einen Reiz und in eine Schönheit verwandelt.

Aber eben so, wie sich der Maler gezwungen sieht, den Farbenton des Lebendigen zu verstärken, um den mächtigen Stoffen das Gleichgewicht zu halten, so legt die lyrische Sprache des Chors dem Dichter auf, verhältnißmäßig die ganze Sprache des Gedichts zu erheben und dadurch die sinnliche Gewalt des Ausdrucks überhaupt zu verstärken. Nur der Chor berechtigt den tragischen Dichter zu dieser Erhebung des Tons, die das Ohr ausfüllt, die den Geist anspannt, die das ganze Gemüth erweitert. Diese eine Riesengestalt in seinem Bilde nöthigt ihn, alle seine Figuren auf den Kothurn zu stellen und seinem Gemälde dadurch die tragische Größe zu geben. Nimmt man den Chor hinweg, so muß die Sprache der Tragödie im Ganzen sinken, oder, was jetzt groß und mächtig ist, wird gezwungen und überspannt erscheinen. Der alte Chor, in das französische Trauerspiel eingeführt, würde es in seiner ganzen Dürftigkeit darstellen und zunichte machen; eben derselbe würde ohne Zweifel Shakespeare's Tragödie erst ihre wahre Bedeutung geben.

So wie der Chor in die Sprache Leben bringt, so bringt er Ruhe in die Handlung — aber die schöne und hohe Ruhe, die der Charakter eines edeln Kunstwerkes sein muß. Denn das Gemüth des Zuschauers soll auch in der heftigsten Passion seine Freiheit behalten; es soll kein Raub der Eindrücke sein, sondern sich immer klar und heiter von den Rührungen scheiden, die es erleidet. Was das gemeine

Urtheil an dem Chor zu tadeln pflegt, daß er die Täuschung aufhebe, daß er die Gewalt der Affecte breche, das gereicht ihm zu seiner höchsten Empfehlung; denn eben diese blinde Gewalt der Affecte ist es, die der wahre Künstler vermeidet, diese Täuschung ist es, die er zu erregen verschmäht. Wenn die Schläge, womit die Tragödie unser Herz trifft, ohne Unterbrechung auf einander folgten, so würde das Leiden über die Thätigkeit siegen. Wir würden uns mit dem Stoffe vermengen und nicht mehr über demselben schweben. Dadurch, daß der Chor die Theile auseinander hält und zwischen die Passionen mit seiner beruhigenden Betrachtung tritt, gibt er uns unsere Freiheit zurück, die im Sturm der Affecte verloren gehen würde. Auch die tragischen Personen selbst bedürfen dieses Anhalts, dieser Ruhe, um sich zu sammeln; denn sie sind keine wirklichen Wesen, die bloß der Gewalt des Moments gehorchen und bloß ein Individuum darstellen, sondern ideale Personen und Repräsentanten ihrer Gattung, die das Tiefe der Menschheit aussprechen. Die Gegenwart des Chors, der als ein richtender Zeuge sie vernimmt und die ersten Ausbrüche ihrer Leidenschaft durch seine Dazwischenkunft bändigt, motivirt die Besonnenheit, mit der sie handeln, und die Würde, mit der sie reden. Sie stehen gewissermaßen schon auf einem natürlichen Theater, weil sie vor Zuschauern sprechen und handeln, und werden eben deßwegen desto tauglicher, von dem Kunsttheater zu einem Publicum zu reden.

Soviel über meine Befugniß, den alten Chor auf die tragische Bühne zurückzuführen. Chöre kennt man zwar auch schon in der modernen Tragödie; aber der Chor des griechischen Trauerspiels, so wie ich ihn hier gebraucht habe, der Chor als eine einzige ideale Person, die die ganze Handlung trägt und begleitet, dieser ist von jenen operhaften Chören wesentlich verschieden, und wenn ich bei Gelegenheit der griechischen Tragödie von Chören anstatt von einem Chor sprechen höre, so entsteht mir der Verdacht, daß man nicht recht wisse, wovon man rede. Der Chor der alten Tragödie ist meines Wissens seit dem Verfall derselben nie wieder auf der Bühne erschienen.

Ich habe den Chor zwar in zwei Theile getrennt und im Streit mit sich selbst dargestellt; aber dies ist nur dann der Fall, wo er als wirkliche Person und als blinde Menge mithandelt. Als Chor und als ideale Person ist er immer eins mit sich selbst. Ich habe den Ort verändert und den Chor mehrmal abgehen lassen; aber auch Aeschylus, der Schöpfer der Tragödie, und Sophokles, der größte Meister in dieser Kunst, haben sich dieser Freiheit bedient.

Eine andere Freiheit, die ich mir erlaubt, möchte schwerer zu rechtfertigen sein. Ich habe die christliche Religion und die griechische Götterlehre vermischt angewendet, ja, selbst an den maurischen Aberglauben erinnert. Aber der Schauplatz der Handlung ist Messina, wo diese drei Religionen theils lebendig, theils in Denkmälern fortwirkten und zu den Sinnen sprachen. Und dann halte ich es für ein Recht der Poesie, die verschiedenen Religionen als ein collectives Ganze für die Einbildungskraft zu behandeln, in welchem alles, was einen eignen Charakter trägt, eine eigne Empfindungsweise ausdrückt, seine Stelle findet. Unter der Hülle aller Religionen liegt die Religion selbst, die Idee eines Göttlichen, und es muß dem Dichter erlaubt sein, dieses auszusprechen, in welcher Form er es jedesmal am bequemsten und am treffendsten findet.

Die Braut von Messina oder die feindlichen Brüder.

Personen.

Donna Isabella, Fürstin von Messina.
Don Manuel, } ihre Söhne.
Don Cesar, }
Beatrice.
Diego.
Boten.
Chor, besteht aus dem Gefolge der Brüder.
Die Aeltesten von Messina, reden nicht.

Die Scene ist eine geräumige Säulenhalle, auf beiden Seiten sind Eingänge, eine große Flügelthüre in der Tiefe führt zu einer Kapelle.

Donna Isabella in tiefer Trauer, **die Aeltesten von Messina** stehen um sie her.

Isabella.

Der Noth gehorchend, nicht dem eignen Trieb,
Tret' ich, ihr greisen Häupter dieser Stadt,
Heraus zu euch aus den verschwiegenen
Gemächern meines Frauensaals, das Antlitz
Vor euren Männerblicken zu entschleiern.
Denn es geziemt der Wittwe, die den Gatten
Verloren, ihres Lebens Licht und Ruhm,
Die schwarz umflorte Nachtgestalt dem Aug
Der Welt in stillen Mauern zu verbergen;
Doch unerbittlich, allgewaltig treibt
Des Augenblicks Gebieterstimme mich
An das entwohnte Licht der Welt hervor.
Nicht zweimal hat der Mond die Lichtgestalt
Erneut, seit ich den fürstlichen Gemahl
Zu seiner letzten Ruhestätte trug,
Der mächtigwaltend dieser Stadt gebot,

Mit starkem Arme gegen eine Welt
Euch schützend, die euch feindlich rings umlagert.
Er selber ist dahin, doch lebt sein Geist
In einem tapfern Heldenpaare fort
Glorreicher Söhne, dieses Landes Stolz.
Ihr habt sie unter euch in freud'ger Kraft
Aufwachsen sehen, doch mit ihnen wuchs
Aus unbekannt verhängnißvollem Samen
Auch ein unsel'ger Bruderhaß empor,
Der Kindheit frohe Einigkeit zerreißend,
Und reifte furchtbar mit dem Ernst der Jahre.
Nie hab' ich ihrer Eintracht mich erfreut;
An diesen Brüsten nährt' ich beide gleich,
Gleich unter sie vertheil' ich Lieb' und Sorge,
Und beide weiß ich kindlich mir geneigt.
In diesem einz'gen Triebe sind sie eins,
In allem andern trennt sie blut'ger Streit.
Zwar, weil der Vater noch gefürchtet herrschte,
Hielt er durch gleicher Strenge furchtbare
Gerechtigkeit die Heftigbrausenden im Zügel,
Und unter eines Joches Eisenschwere
Bog er vereinend ihren starren Sinn.
Nicht waffentragend durften sie sich nahn,
Nicht in denselben Mauern übernachten.
So hemmt' er zwar mit strengem Machtgebot
Den rohen Ausbruch ihres wilden Triebs;
Doch ungebessert in der tiefen Brust
Ließ er den Haß — der Starke achtet es
Gering, die leise Quelle zu verstopfen,
Weil er dem Strome mächtig wehren kann.
Was kommen mußte, kam. Als er die Augen
Im Tode schloß, und seine starke Hand
Sie nicht mehr bändigt, bricht der alte Groll,
Gleichwie des Feuers eingepreßte Gluth,
Zur offnen Flamme sich entzündend, los.
Ich sag' euch, was ihr alle selbst bezeugt:
Messina theilte sich, die Bruderfehde
Löst' alle heil'gen Bande der Natur,
Dem allgemeinen Streit die Losung gebend,
Schwert traf auf Schwert, zum Schlachtfeld ward die Stadt.
Ja, diese Hallen selbst bespritzte Blut.
Des Staates Bande sahet ihr zerreißen,
Doch mir zerriß im Innersten das Herz —
Ihr fühltet nur das öffentliche Leiden,
Und fragtet wenig nach der Mutter Schmerz.
Ihr kamt zu mir und spracht dies harte Wort:
„Du siehst, daß deiner Söhne Bruderzwist
„Die Stadt empört in bürgerlichem Streit,
„Die, von dem bösen Nachbar rings umgarnt,
„Durch Eintracht nur dem Feinde widersteht.
„ — Du bist die Mutter! Wohl, so siehe zu,
„Wie du der Söhne blut'gen Hader stillst.
„Was kümmert uns, die Friedlichen, der Zank
„Der Herrscher? Sollen wir zu Grunde gehn,
„Weil deine Söhne wüthend sich befehden?
„Wir wollen uns selbst rathen ohne sie,
„Und einem andern Herrn uns übergeben,
„Der unser Bestes will und schaffen kann!"
So spracht ihr rauhen Männer, mitleidlos,
Für euch nur sorgend und für eure Stadt,
Und wälztet noch die öffentliche Noth
Auf dieses Herz, das von der Mutter Angst
Und Sorgen schwer genug belastet war.
Ich unternahm das nicht zu Hoffende,
Ich warf mit dem zerrissnen Mutterherzen
Mich zwischen die Ergrimmten, Friede rufend —
Unabgeschreckt, geschäftig, unermüdlich
Beschickt' ich sie, den einen um den andern,
Bis ich erhielt durch mütterliches Flehn,
Daß sie's zufrieden sind, in dieser Stadt
Messina, in dem väterlichen Schloß,
Unfeindlich sich von Angesicht zu sehn,
Was nie geschah, seitdem der Fürst verschieden.
Dies ist der Tag! Des Boten harr' ich stündlich,
Der mir die Kunde bringt von ihrem Anzug.
— Seid denn bereit, die Herrscher zu empfangen
Mit Ehrfurcht, wie's dem Unterthanen ziemt.
Nur eure Pflicht zu leisten seid bedacht,
Für's andre laßt uns andere gewähren.
Verderblich diesem Land und ihnen selbst
Verderbenbringend war der Söhne Streit;
Versöhnt, vereinigt, sind sie mächtig gnug,
Euch zu beschützen gegen eine Welt
Und Recht sich zu verschaffen — gegen euch!

(Die Aeltesten entfernen sich schweigend, die Hand auf der Brust. Sie winkt einem alten Diener, der zurückbleibt.)

Isabella. Diego.

Isabella.

Diego!

Diego.

Was gebietet meine Fürstin?

Isabella.

Bewährter Diener! Redlich Herz! Tritt näher!
Mein Leiden hast du, meinen Schmerz getheilt,
So theil' auch jetzt das Glück der Glücklichen.
Verpfändet hab' ich deiner treuen Brust
Mein schmerzlich süßes, heiliges Geheimniß.
Der Augenblick ist da, wo es ans Licht
Des Tages soll hervorgezogen werden.
Zu lange schon erstickt' ich der Natur
Gewalt'ge Regung, weil noch über mich
Ein fremder Wille herrisch waltete.
Jetzt darf sich ihre Stimme frei erheben,
Noch heute soll dies Herz befriedigt sein,
Und dieses Haus, das lang verödet war,
Versammle alles, was mir theuer ist.

So lenke denn die alterschweren Tritte
Nach jenem wohlbekannten Kloster hin,
Das einen theuren Schatz mir aufbewahrt.
Du warst es, treue Seele, der ihn mir
Dorthin geflüchtet hat auf bessre Tage,
Den traur'gen Dienst der Traurigen erzeigend.
Du bringe fröhlich jetzt der Glücklichen
Das theure Pfand zurück!

(Man hört in der Ferne blasen.)

O, eile, eile
Und laß die Freude deinen Schritt verjüngen!
Ich höre kriegerischer Hörner Schall,
Der meiner Söhne Einzug mir verkündigt.

(Diego geht ab. Die Musik läßt sich noch von einer entgegengesetzten Seite immer näher und näher hören.)

Isabella.

Erregt ist ganz Messina — Horch! ein Strom
Verworrner Stimmen wälzt sich brausend her —
Sie sind's! Das Herz der Mutter, mächtig schlagend,
Empfindet ihrer Nähe Kraft und Zug.
Sie sind's! O meine Kinder, meine Kinder!

(Sie eilt hinaus.)

Chor tritt auf.

Er besteht aus zwei Halbchören, welche zu gleicher Zeit, von zwei entgegengesetzten Seiten, der eine aus der Tiefe, der andere aus dem Vordergrund eintreten, rund um die Bühne gehen und sich alsdann auf derselben Seite, wo jeder eingetreten, in eine Reihe stellen. Den einen Halbchor bilden die ältern, den andern die jüngern Ritter; beide sind durch Farbe und Abzeichen verschieden. Wenn beide Chöre einander gegenüber stehen, schweigt der Marsch, und die beiden Chorführer reden. *

Erster Chor. (Cajetan.)

Dich begrüß' ich in Ehrfurcht,
Prangende Halle,
Dich, meiner Herrscher
Fürstliche Wiege,
Säulengetragenes herrliches Dach.
Tief in der Scheide
Ruhe das Schwert,
Vor den Thoren gefesselt
Liege des Streits schlangenhaarigtes Scheusal.
Denn des gastlichen Hauses
Unverletzliche Schwelle
Hütet der Eid, der Erinnyen Sohn,
Der furchtbarste unter den Göttern der Hölle!

* Anmerkung. Der Verfasser hat bei Uebersendung des Manuscripts an das Theater zu Wien einen Vorschlag beigefügt, wie die Reden des Chors unter einzelne Personen vertheilt werden könnten. Der erste Chor sollte nämlich aus Cajetan, Berengar, Manfred, Tristan und acht Rittern Don Manuels, der zweite aus Bohemund, Roger, Hippolyt und neun Rittern Don Cesars bestehen. Was jede dieser Personen nach des Verfassers Plane zu sagen haben würde, ist bei dieser Ausgabe angedeutet worden.

Zweiter Chor. (Bohemund.)

Zürnend ergrimmt mir das Herz im Busen,
Zu dem Kampf ist die Faust geballt,
Denn ich sehe das Haupt der Medusen,
Meines Feindes verhaßte Gestalt.
Kaum gebiet' ich dem kochenden Blute.
Gönn' ich ihm die Ehre des Worts?
Oder gehorch' ich dem zürnenden Muthe?
Aber mich schreckt die Eumenide,
Die Beschirmerin dieses Orts,
Und der waltende Gottesfriede.

Erster Chor. (Cajetan.)

Weisere Fassung
Ziemet dem Alter,
Ich, der Vernünftige, grüße zuerst.

(Zu dem zweiten Chor.)

Sei mir willkommen,
Der du mit mir
Gleiche Gefühle
Brüderlich theilend,
Dieses Palastes
Schützende Götter
Fürchtend verehrst!
Weil sich die Fürsten gütlich besprechen,
Wollen auch wir jetzt Worte des Friedens
Harmlos wechseln mit ruhigem Blut,
Denn auch das Wort ist, das heilende, gut.
Aber treff' ich dich draußen im Freien,
Da mag der blutige Kampf sich erneuen,
Da erprobe das Eisen den Muth.

Der ganze Chor.

Aber treff' ich dich draußen im Freien,
Da mag der blutige Kampf sich erneuen,
Da erprobe das Eisen den Muth.

Erster Chor. (Berengar.)

Dich nicht hass' ich! Nicht du bist mein Feind!
Eine Stadt ja hat uns geboren,
Jene sind ein fremdes Geschlecht.
Aber wenn sich die Fürsten befehden,
Müssen die Diener sich morden und tödten,
Das ist die Ordnung, so will es das Recht.

Zweiter Chor. (Bohemund.)

Mögen sie's wissen,
Warum sie sich blutig
Hassend bekämpfen! Mich ficht es nicht an.
Aber wir fechten ihre Schlachten;
Der ist kein Tapfrer, kein Ehrenmann,
Der den Gebieter läßt verachten.

Der ganze Chor.

Aber wir fechten ihre Schlachten;
Der ist kein Tapfrer, kein Ehrenmann,
Der den Gebieter läßt verachten.

Einer aus dem Chor. (Berengar.)

Hört, was ich bei mir selbst erwogen,
Als ich müßig daher gezogen
Durch des Korns hochwallende Gassen,
Meinen Gedanken überlassen.
Wir haben uns in des Kampfes Wuth
Nicht besonnen und nicht berathen,
Denn uns bethörte das brausende Blut.
Sind sie nicht unser, diese Saaten?
Diese Ulmen, mit Reben umsponnen,
Sind sie nicht Kinder unsrer Sonnen?
Könnten wir nicht in frohem Genuß
Harmlos vergnügliche Tage spinnen,
Lustig das leichte Leben gewinnen?
Warum ziehn wir mit rasendem Beginnen
Unser Schwert für das fremde Geschlecht?
Es hat an diesen Boden kein Recht.
Auf dem Meerschiff ist es gekommen
Von der Sonne röthlichtem Untergang;
Gastlich haben wir's aufgenommen,
(Unsre Väter — die Zeit ist lang)
Und jetzt sehen wir uns alle als Knechte,
Unterthan diesem fremden Geschlechte!

Ein Zweiter. (Manfred.)

Wohl! Wir bewohnen ein glückliches Land,
Das die himmelumwandelnde Sonne
Ansieht mit immer freundlicher Helle,
Und wir könnten es fröhlich genießen;
Aber es läßt sich nicht sperren und schließen,
Und des Meers rings umgebende Welle
Sie verräth uns dem kühnen Corsaren,
Der die Küste verwegen durchkreuzt.
Einen Segen haben wir zu bewahren,
Der das Schwert nur des Fremdlings reizt.
Sklaven sind wir in den eigenen Sitzen,
Das Land kann seine Kinder nicht schützen.
Nicht, wo die goldene Ceres lacht
Und der friedliche Pan, der Flurenbehüter,
Wo das Eisen wächst in der Berge Schacht,
Da entspringen der Erde Gebieter.

Erster Chor. (Cajetan.)

Ungleich vertheilt sind des Lebens Güter
Unter der Menschen flücht'gem Geschlecht;
Aber die Natur, sie ist ewig gerecht.
Uns verlieh sie das Mark und die Fülle,
Die sich immer erneuend erschafft;
Jenen war der gewaltige Wille
Und die unzerbrechliche Kraft.
Mit der furchtbaren Stärke gerüstet,
Führen sie aus, was dem Herzen gelüstet,
Füllen die Erde mit mächtigem Schall;
Aber hinter den großen Höhen
Folgt auch der tiefe, der donnernde Fall.
Darum lob' ich mir niedrig zu stehen,
Mich verbergend in meiner Schwäche.
Jene gewaltigen Wetterbäche,
Aus des Hagels unendlichen Schlossen,
Aus den Wolkenbrüchen zusammen geflossen,
Kommen finster gerauscht und geschossen,
Reißen die Brücken und reißen die Dämme
Donnernd mit fort im Wogengeschwemme,
Nichts ist, das die Gewaltigen hemme.
Doch nur der Augenblick hat sie geboren,
Ihres Laufes furchtbare Spur
Geht verrinnend im Sande verloren,
Die Zerstörung verkündigt sie nur.
— Die fremden Eroberer kommen und gehen;
Wir gehorchen, aber wir bleiben stehen.

Die hintere Thüre öffnet sich; Donna Isabella erscheint zwischen ihren Söhnen Don Manuel und Don Cesar.

Beide Chöre. (Cajetan.)

Preis ihr und Ehre,
Die uns dort aufgeht,
Eine glänzende Sonne!
Knieend verehr' ich dein herrliches Haupt.

Erster Chor. (Bohemund.)

Schön ist des Mondes
Mildere Klarheit
Unter der Sterne blitzendem Glanz,
Schön ist der Mutter
Liebliche Hoheit
Zwischen der Söhne feuriger Kraft;
Nicht auf der Erden
Ist ihr Bild und ihr Gleichniß zu sehn.
* Hoch auf des Lebens
Gipfel gestellt,
Schließt sie blühend den Kreis des Schönen,
Mit der Mutter und ihren Söhnen
Krönt sich die herrlich vollendete Welt.
Selber die Kirche, die göttliche, stellt nicht
Schöneres dar auf dem himmlischen Thron;
Höheres bildet
Selber die Kunst nicht, die göttlich geborne,
Als die Mutter mit ihrem Sohn.

Zweiter Chor. (Berengar.)

Freudig sieht sie aus ihrem Schooße
Einen blühenden Baum sich erheben,
Der sich ewig sprossend erneut.
Denn sie hat ein Geschlecht geboren,
Welches wandeln wird mit der Sonne
Und den Namen geben der rollenden Zeit.

(Roger.)

Völker verrauschen,
Namen verklingen,

* Anmerkung. Nach der Absicht des Verf. sollte die Stelle „Hoch auf des Lebens — ihrem Sohn." auf dem Theater wegbleiben.

Finstre Vergessenheit
Breitet die dunkelnachtenden Schwingen
Ueber ganzen Geschlechtern aus.
Aber der Fürsten
Einsame Häupter
Glänzen erhellt,
Und Aurora berührt sie
Mit den ewigen Strahlen
Als die ragenden Gipfel der Welt.

Isabella (mit ihren Söhnen hervortretend).

Blick' nieder, hohe Königin des Himmels,
Und halte deine Hand auf dieses Herz,
Daß es der Uebermuth nicht schwellend hebe;
Denn leicht vergäße sich der Mutter Freude,
Wenn sie sich spiegelt in der Söhne Glanz,
Zum erstenmal, seitdem ich sie geboren,
Umfass' ich meines Glückes Fülle ganz.
Denn bis auf diesen Tag mußt' ich gewaltsam
Des Herzens fröhliche Ergießung theilen;
Vergessen ganz mußt' ich den einen Sohn,
Wenn ich der Nähe mich des andern freute.
O, meine Mutterliebe ist nur eine,
Und meine Söhne waren ewig zwei!
— Sagt, darf ich ohne Zittern mich der süßen
Gewalt des trunknen Herzens überlassen?

(Zu Don Manuel.)

Wenn ich die Hand des Bruders freundlich drücke,
Stoß' ich den Stachel nicht in deine Brust?

(Zu Don Cesar.)

Wenn ich das Herz an seinem Anblick weide,
Ist's nicht ein Raub an dir? — O, ich muß zittern,
Daß meine Liebe selbst, die ich euch zeige,
Nur eures Hasses Flammen heft'ger schüre.

(Nachdem sie beide fragend angesehen.)

Was darf ich mir von euch versprechen? Redet!
Mit welchem Herzen kamet ihr hieher?
Ist's noch der alte unversöhnte Haß,
Den ihr mit herbringt in des Vaters Haus,
Und wartet draußen vor des Schlosses Thoren
Der Krieg, auf Augenblicke nur gebändigt
Und knirschend in das eherne Gebiß,
Um alsobald, wenn ihr den Rücken mir
Gekehrt, mit neuer Wuth sich zu entfesseln?

Chor. (Bohemund.)

Krieg oder Frieden! Noch liegen die Loose
Dunkel verhüllt in der Zukunft Schooße!
Doch es wird sich noch, eh wir uns trennen, entscheiden:
Wir sind bereit und gerüstet zu beiden.

Isabella (im ganzen Kreis umherschauend).

Und welcher furchtbar kriegerische Anblick!
Was sollen diese hier? Ist's eine Schlacht,
Die sich in diesen Sälen zubereitet?
Wozu die fremde Schaar, wenn eine Mutter
Das Herz aufschließen will vor ihren Kindern?
Bis in den Schooß der Mutter fürchtet ihr
Der Arglist Schlingen, tückischen Verrath,
Daß ihr den Rücken euch besorglich deckt?
— O diese wilden Banden, die euch folgen,
Die raschen Diener eures Zorns — sie sind
Nicht eure Freunde! Glaubet nimmermehr,
Daß sie euch wohlgesinnt zum Besten rathen!
Wie könnten sie's von Herzen mit euch meinen,
Den Fremdlingen, dem eingedrungnen Stamm,
Der aus dem eignen Erbe sie vertrieben,
Sich über sie der Herrschaft angemaßt?
Glaubt mir! Es liebt ein jeder, frei sich selbst
Zu leben nach dem eigenen Gesetz;
Die fremde Herrschaft wird mit Neid ertragen.
Von eurer Macht allein und ihrer Furcht
Erhaltet ihr den gern versagten Dienst.
Lernt dies Geschlecht, das herzlos falsche, kennen!
Die Schadenfreude ist's, wodurch sie sich
An eurem Glück, an eurer Größe rächen.
Der Herrscher Fall, der hohen Häupter Sturz
Ist ihrer Lieder Stoff und ihr Gespräch,
Was sich vom Sohn zum Enkel forterzählt,
Womit sie sich die Winternächte kürzen.
— O meine Söhne! Feindlich ist die Welt
Und falsch gesinnt! Es liebt ein jeder nur
Sich selbst; unsicher, los und wandelbar
Sind alle Bande, die das leichte Glück
Geflochten — Laune löst, was Laune knüpfte —
Nur die Natur ist redlich! Sie allein
Liegt an dem ew'gen Ankergrunde fest,
Wenn alles andre auf den sturmbewegten Wellen
Des Lebens unstet treibt — Die Neigung gibt
Den Freund, es gibt der Vortheil den Gefährten;
Wohl dem, dem die Geburt den Bruder gab!
Ihn kann das Glück nicht geben! Anerschaffen
Ist ihm der Freund, und gegen eine Welt
Voll Kriegs und Truges steht er zweifach da!

Chor. (Cajetan.)

Ja, es ist etwas Großes, ich muß es verehren,
Um einer Herrscherin fürstlichen Sinn,
Ueber der Menschen Thun und Verkehren
Blickt sie mit ruhiger Klarheit hin.
Uns aber treibt das verworrene Streben
Blind und sinnlos durchs wüste Leben.

Isabella (zu Don Cesar).

Du, der das Schwert auf seinen Bruder zückt,
Sieh dich umher in dieser ganzen Schaar,
Wo ist ein edler Bild als deines Bruders?

(Zu Don Manuel.)

Wer unter diesen, die du Freunde nennst,
Darf deinem Bruder sich zur Seite stellen?
Ein jeder ist ein Muster seines Alters,

Und keiner gleicht, und keiner weicht dem andern.
Wagt es, euch in das Angesicht zu sehn!
O Raserei der Eifersucht, des Neides!
Ihn würdest du aus Tausenden heraus
Zum Freunde dir gewählt, ihn an dein Herz
Geschlossen haben als den Einzigen;
Und jetzt, da ihn die heilige Natur
Dir gab, dir in der Wiege schon ihn schenkte,
Trittst du, ein Frevler an dem eignen Blut,
Mit stolzer Willkür ihr Geschenk mit Füßen,
Dich wegzuwerfen an den schlechtern Mann,
Dich an den Feind und Fremdling anzuschließen!

Don Manuel.

Höre mich, Mutter!

Don Cesar.

Mutter, höre mich!

Isabella.

Nicht Worte sind's, die diesen traur'gen Streit
Erledigen — Hier ist das Mein und Dein,
Die Rache von der Schuld nicht mehr zu sondern.
— Wer möchte noch das alte Bette finden
Des Schwefelstroms, der glühend sich ergoß?
Des unterird'schen Feuers schreckliche
Geburt ist alles, eine Lavarinde
Liegt aufgeschichtet über dem Gesunden,
Und jeder Fußtritt wandelt auf Zerstörung.
— Nur dieses Eine leg' ich euch ans Herz:
Das Böse, das der Mann, der mündige,
Dem Manne zufügt, das, ich will es glauben,
Vergibt sich und versöhnt sich schwer. Der Mann
Will seinen Haß, und keine Zeit verändert
Den Rathschluß, den er wohl besonnen faßt.
Doch eures Haders Ursprung steigt hinauf
In unverständ'ger Kindheit frühe Zeit,
Sein Alter ist's, was ihn entwaffnen sollte.
Fraget zurück, was euch zuerst entzweite;
Ihr wißt es nicht, ja, fändet ihr's auch aus,
Ihr würdet euch des kind'schen Haders schämen.
Und dennoch ist's der erste Kinderstreit,
Der, fortgezeugt in unglückse'ger Kette,
Die neuste Unbill dieses Tags geboren.
Denn alle schweren Thaten, die bis jetzt geschahn,
Sind nur des Argwohns und der Rache Kinder.
— Und jene Knabenfehde wolltet ihr
Noch jetzt fortkämpfen, da ihr Männer seid?

(Beider Hände fassend.)

O, meine Söhne! Kommt, entschließet euch,
Die Rechnung gegenseitig zu vertilgen,
Denn gleich auf beiden Seiten ist das Unrecht.
Seid edel, und großherzig schenkt einander
Die unabtragbar ungeheure Schuld.
Der Siege göttlichster ist das Vergeben!
In eures Vaters Gruft werft ihn hinab,
Den alten Haß der frühen Kinderzeit!
Der schönen Liebe sei das neue Leben,
Der Eintracht, der Versöhnung sei's geweiht.

(Sie tritt einen Schritt zwischen beiden zurück, als wollte sie ihnen Raum geben, sich einander zu nähern. Beide blicken zur Erde ohne einander anzusehen.)

Chor. (Cajetan.)

Höret der Mutter vermahnende Rede,
Wahrlich, sie spricht ein gewichtiges Wort!
Laßt es genug sein und endet die Fehde,
Oder gefällt's euch, so setzet sie fort.
Was euch genehm ist, das ist mir gerecht,
Ihr seid die Herrscher, und ich bin der Knecht.

Isabella

(nachdem sie einige Zeit innegehalten und vergebens eine Aeußerung der Brüder erwartet, mit unterdrücktem Schmerz).

Jetzt weiß ich nichts mehr. Ausgeleert hab' ich
Der Worte Köcher und erschöpft der Bitten Kraft.
Im Grabe ruht, der euch gewaltsam bändigte,
Und machtlos steht die Mutter zwischen euch.
— Vollendet! Ihr habt freie Macht! Gehorcht
Dem Dämon, der euch sinnlos wüthend treibt,
Ehrt nicht des Hausgotts heiligen Altar,
Laßt diese Halle selbst, die euch geboren,
Den Schauplatz werden eures Wechselmords.
Vor eurer Mutter Aug zerstöret euch
Mit euren eignen, nicht durch fremde Hände.
Leib gegen Leib, wie das thebanische Paar,
Rückt auf einander an, und, wuthvoll ringend,
Umfanget euch mit eherner Umarmung.
Leben um Leben tauschend siege jeder,
Den Dolch einbohrend in des andern Brust,
Daß selbst der Tod nicht eure Zwietracht heile,
Die Flamme selbst, des Feuers rothe Säule,
Die sich von eurem Scheiterhaufen hebt,
Sich zweigespalten von einander theile,
Ein schaudernd Bild, wie ihr gestorben und gelebt.

(Sie geht ab. Die Brüder bleiben noch in der vorigen Entfernung von einander stehen.)

Beide Brüder. Beide Chöre.

Chor. (Cajetan.)

Es sind nur Worte, die sie gesprochen,
Aber sie haben den fröhlichen Muth
In der felsigten Brust mir gebrochen!
Ich nicht vergoß das verwandte Blut.
Rein zum Himmel erheb' ich die Hände:
Ihr seid Brüder! Bedenket das Ende!

Don Cesar (ohne Don Manuel anzusehen).

Du bist der ältre Bruder, rede du,
Dem Erstgebornen weich' ich ohne Schande.

Don Manuel (in derselben Stellung).

Sag' etwas Gutes, und ich folge gern
Dem edeln Beispiel, das der jüngre gibt.

Don Cesar.
Nicht, weil ich für den Schuldigeren mich
Erkenne oder schwächer gar mich fühle —

Don Manuel.
Nicht Kleinmuths zeiht Don Cesarn, wer ihn kennt,
Fühlt er sich schwächer, würd' er stolzer reden.

Don Cesar.
Denkst du von deinem Bruder nicht geringer?

Don Manuel.
Du bist zu stolz zur Demuth, ich zur Lüge.

Don Cesar.
Verachtung nicht erträgt mein edles Herz.
Doch in des Kampfes heftigster Erbittrung
Gedachtest du mit Würde deines Bruders.

Don Manuel.
Du willst nicht meinen Tod, ich habe Proben.
Ein Mönch erbot sich dir, mich meuchlerisch
Zu morden; du bestrafteſt den Verräther.

Don Cesar (tritt etwas näher).
Hätt' ich dich früher so gerecht erkannt,
Es wäre Vieles ungeschehn geblieben.

Don Manuel.
Und hätt' ich dir ein so versöhnlich Herz
Gewußt, viel Mühe spart' ich dann der Mutter.

Don Cesar.
Du wurdest mir viel stolzer abgeschildert.

Don Manuel.
Es ist der Fluch der Hohen, daß die Niedern
Sich ihres offnen Ohrs bemächtigen.

Don Cesar (lebhaft).
So ist's. Die Diener tragen alle Schuld.

Don Manuel.
Die unser Herz in bitterm Haß entfremdet.

Don Cesar.
Die böse Worte hin und wieder trugen.

Don Manuel.
Mit falscher Deutung jede That vergiftet.

Don Cesar.
Die Wunde nährten, die sie heilen sollten.

Don Manuel.
Die Flamme schürten, die sie löschen konnten.

Don Cesar.
Wir waren die Verführten, die Betrognen!

Don Manuel.
Das blinde Werkzeug fremder Leidenschaft!

Don Cesar.
Ist's wahr, daß alles andre treulos ist —

Don Manuel.
Und falsch! Die Mutter sagt's! du darfst es glauben!

Don Cesar.
So will ich diese Bruderhand ergreifen —
(Er reicht ihm die Hand hin.)

Don Manuel (ergreift sie lebhaft).
Die mir die nächste ist auf dieser Welt.
(Beide stehen Hand in Hand und betrachten einander eine Zeitlang schweigend.)

Don Cesar.
Ich seh' dich an, und überrascht, erstaunt
Find' ich in dir der Mutter theure Züge.

Don Manuel.
Und eine Aehnlichkeit entdeckt sich mir
In dir, die mich noch wunderbarer rühret.

Don Cesar.
Bist du es wirklich, der dem jüngern Bruder
So hold begegnet und so gütig spricht?

Don Manuel.
Ist dieser freundlich sanftgesinnte Jüngling
Der übelwollend mir gehäss'ge Bruder?
(Wiederum Stillschweigen; jeder steht in den Anblick des andern verloren.)

Don Cesar.
Du nahmst die Pferde von arab'scher Zucht
In Anspruch aus dem Nachlaß unsers Vaters.
Den Rittern, die du schicktest, schlug ich's ab.

Don Manuel.
Sie sind dir lieb, ich denke nicht mehr dran.

Don Cesar.
Nein, nimm die Rosse, nimm den Wagen auch
Des Vaters, nimm sie, ich beschwöre dich!

Don Manuel.
Ich will es thun, wenn du das Schloß am Meere
Beziehen willst, um das wir heftig stritten.

Don Cesar.
Ich nehm' es nicht, doch bin ich's wohl zufrieden,
Daß wir's gemeinsam brüderlich bewohnen.

Don Manuel.
So sei's! Warum ausschließend Eigenthum
Besitzen, da die Herzen einig sind?

Don Cesar.
Warum noch länger abgesondert leben,
Da wir, vereinigt, jeder reicher werden?

Don Manuel.
Wir sind nicht mehr getrennt, wir sind vereinigt.
(Er eilt in seine Arme.)

Erster Chor (zum zweiten). (Cajetan.)
Was stehen wir hier noch feindlich geschieden,
Da die Fürsten sich liebend umfassen?
Ihrem Beispiel folg' ich und biete dir Frieden,
Wollen wir einander denn ewig hassen?
Sind sie Brüder durch Blutes Bande,
Sind wir Bürger und Söhne von einem Lande.
(Beide Chöre umarmen sich.)

Ein Bote tritt auf.

Zweiter Chor (zu Don Cesar.) (Bohemund.)
Den Späher, den du ausgesendet, Herr,

Erblick' ich wiederkehrend. Freue dich,
Don Cesar! Gute Botschaft harret dein,
Denn fröhlich strahlt der Blick des Kommenden.

Bote.

Heil mir und Heil der fluchbefreiten Stadt!
Des schönsten Anblicks wird mein Auge froh.
Die Söhne meines Herrn, die Fürsten seh' ich
In friedlichem Gespräche, Hand in Hand,
Die ich in heißer Kampfeswuth verlassen.

Don Cesar.

Du siehst die Liebe aus des Hasses Flammen
Wie einen neu verjüngten Phönix steigen.

Bote.

Ein zweites leg' ich zu dem ersten Glück!
Mein Botenstab ergrünt von frischen Zweigen!

Don Cesar (ihn bei Seite führend).

Laß hören, was du bringst.

Bote.

Ein einz'ger Tag
Will alles, was erfreulich ist, versammeln.
Auch die Verlorene, nach der wir suchten,
Sie ist gefunden, Herr, sie ist nicht weit.

Don Cesar.

Sie ist gefunden! O, wo ist sie? Sprich!

Bote.

Hier in Messina, Herr, verbirgt sie sich.

Don Manuel (zu dem ersten Halbchor gewendet).

Von hoher Röthe Gluth seh' ich die Wangen
Des Bruders glänzen, und sein Auge blitzt.
Ich weiß nicht, was es ist; doch ist's die Farbe
Der Freude, und mitfreuend theil' ich sie.

Don Cesar (zu dem Boten).

Komm, führe mich! — Leb wohl, Don Manuel!
Im Arm der Mutter finden wir uns wieder;
Jetzt fordert mich ein dringend Werk von hier.

(Er will gehen.)

Don Manuel.

Verschieb' es nicht. Das Glück begleite dich.

Don Cesar (besinnt sich und kommt zurück).

Don Manuel! Mehr, als ich sagen kann,
Freut mich dein Anblick — ja, mir ahnet schon,
Wir werden uns wie Herzensfreunde lieben,
Der langgebundne Trieb wird freud'ger nur
Und mächt'ger streben in der neuen Sonne.
Nachholen werd' ich das verlorne Leben.

Don Manuel.

Die Blüthe deutet auf die schöne Frucht.

Don Cesar.

Es ist nicht recht, ich fühl's und tadle mich,
Daß ich mich jetzt aus deinen Armen reiße.
Denk' nicht, ich fühle weniger, als du,
Weil ich die festlich schöne Stunde rasch zerschneide.

Don Manuel (mit sichtbarer Zerstreuung).

Gehorche du dem Augenblick! Der Liebe
Gehört von heute an das ganze Leben.

Don Cesar.

Entdeckt' ich dir, was mich von hinnen ruft —

Don Manuel.

Laß mir dein Herz! Dir bleibe dein Geheimniß.

Don Cesar.

Auch kein Geheimniß trenn' uns ferner mehr,
Bald soll die letzte dunkle Falte schwinden!

(Zu dem Chor gewendet.)

Euch künd' ich's an, damit ihr's alle wisset!
Der Streit ist abgeschlossen zwischen mir
Und dem geliebten Bruder! Den erklär' ich
Für meinen Todfeind und Beleidiger
Und werd' ihn hassen, wie der Hölle Pforten,
Der den erloschnen Funken unsers Streits
Aufbläst zu neuen Flammen — Hoffe keiner
Mir zu gefallen oder Dank zu ernten,
Der von dem Bruder Böses mir berichtet,
Mit falscher Dienstbegier den bittern Pfeil
Des raschen Worts geschäftig weiter sendet.
— Nicht Wurzeln auf der Lippe schlägt das Wort,
Das unbedacht dem schnellen Zorn entflohen:
Doch, von dem Ohr des Argwohns aufgefangen,
Kriecht es wie Schlingkraut endlos treibend fort
Und hängt ans Herz sich an mit tausend Aesten;
So trennen endlich in Verworrenheit
Unheilbar sich die Guten und die Besten!

(Er umarmt den Bruder noch einmal und geht ab, von dem zweiten Chore begleitet.)

Don Manuel und der erste Chor.

Chor. (Cajetan.)

Verwundrungsvoll, o Herr, betracht' ich dich,
Und fast muß ich dich heute ganz verkennen.
Mit karger Rede kaum erwiederst du
Des Bruders Liebesworte, der gutmeinend
Mit offnem Herzen dir entgegen kommt.
Versunken in dich selber stehst du da,
Gleich einem Träumenden, als wäre nur
Dein Leib zugegen, und die Seele fern.
Wer so dich sähe, möchte leicht der Kälte
Dich zeihn und stolz unfreundlichen Gemüths;
Ich aber will dich drum nicht fühllos schelten,
Denn heiter blickst du, wie ein Glücklicher,
Um dich, und Lächeln spielt um deine Wangen.

Don Manuel.

Was soll ich sagen? was erwiedern? Mag
Der Bruder Worte finden! Ihn ergreift
Ein überraschend neu Gefühl; er sieht
Den alten Haß aus seinem Busen schwinden,
Und wundernd fühlt er sein verwandelt Herz.

Ich — habe keinen Haß mehr mitgebracht,
Kaum weiß ich noch, warum wir blutig stritten.
Denn über allen ird'schen Dingen hoch
Schwebt mir auf Freudenfittigen die Seele,
Und in dem Glanzesmeer, das mich umfängt,
Sind alle Wolken mir und finstre Falten
Des Lebens ausgeglättet und verschwunden.
— Ich sehe diese Hallen, diese Säle,
Und denke mir das freudige Erschrecken
Der überraschten, hoch erstaunten Braut,
Wenn ich als Fürstin sie und Herrscherin
Durch dieses Hauses Pforten führen werde.
— Noch liebt sie nur den Liebenden! Dem Fremdling,
Dem Namenlosen hat sie sich gegeben.
Nicht ahnet sie, daß es Don Manuel,
Messinas Fürst ist, der die goldne Binde
Ihr um die schöne Stirne flechten wird.
Wie süß ist's, das Geliebte zu beglücken
Mit ungehoffter Größe Glanz und Schein!
Längst spart' ich mir dies höchste der Entzücken,
Wohl bleibt es stets sein höchster Schmuck allein;
Doch auch die Hoheit darf das Schöne schmücken,
Der goldne Reif erhebt den Edelstein.

Chor. (Cajetan.)

Ich höre dich, o Herr, vom langen Schweigen
Zum erstenmal den stummen Mund entsiegeln.
Mit Späheraugen folgt' ich dir schon längst,
Ein seltsam wunderbar Geheimniß ahnend;
Doch nicht erkühnt' ich mich, was du vor mir
In tiefes Dunkel hüllst, dir abzufragen.
Dich reizt nicht mehr der Jagden muntre Lust,
Der Rosse Wettlauf und des Falken Sieg.
Aus der Gefährten Aug verschwindest du,
So oft die Sonne sinkt zum Himmelsrande,
Und keiner unsers Chors, die wir dich sonst
In jeder Kriegs- und Jagdgefahr begleiten,
Mag deines stillen Pfads Gefährte sein.
Warum verschleierst du bis diesen Tag
Dein Liebesglück mit dieser neid'schen Hülle?
Was zwingt den Mächtigen, daß er verhehle?
Denn Furcht ist fern von deiner großen Seele.

Don Manuel.

Geflügelt ist das Glück und schwer zu binden,
Nur in verschlossner Lade wird's bewahrt.
Das Schweigen ist zum Hüter ihm gesetzt,
Und rasch entfliegt es, wenn Geschwätzigkeit
Voreilig wagt, die Decke zu erheben.
Doch jetzt, dem Ziel so nahe, darf ich wohl
Das lange Schweigen brechen, und ich will's.
Denn mit der nächsten Morgensonne Strahl
Ist sie die Meine, und des Dämons Neid
Wird keine Macht mehr haben über mich.
Nicht mehr verstohlen werd' ich zu ihr schleichen,
Nicht rauben mehr der Liebe goldne Frucht,
Nicht mehr die Freude haschen auf der Flucht,
Das Morgen wird dem schönen Heute gleichen;
Nicht Blitzen gleich, die schnell vorüber schießen
Und plötzlich von der Nacht verschlungen sind,
Mein Glück wird sein, gleichwie des Baches Fließen,
Gleichwie der Sand des Stundenglases rinnt.

Chor. (Cajetan.)

So nenne sie uns, Herr, die dich im Stillen
Beglückt, daß wir dein Loos beneidend rühmen
Und würdig ehren unsers Fürsten Braut.
Sag' an, wo du sie fandest, wo verbirgst,
In welches Orts verschwiegner Heimlichkeit?
Denn wir durchziehen schwärmend weit und breit
Die Insel auf der Jagd verschlungnen Pfaden;
Doch keine Spur hat uns dein Glück verrathen,
So daß ich bald mich überreden möchte,
Es hülle sie ein Zaubernebel ein.

Don Manuel.

Den Zauber lös' ich auf, denn heute noch
Soll, was verborgen war, die Sonne schauen.
Vernehmet denn und hört, wie mir geschah.
Fünf Monde sind's, es herrschte noch im Lande
Des Vaters Macht und beugete gewaltsam
Der Jugend starren Nacken in das Joch —
Nichts kannt' ich als der Waffen wilde Freuden
Und als des Waidwerks kriegerische Lust.
— Wir hatten schon den ganzen Tag gejagt
Entlang des Waldgebirges — da geschah's,
Daß die Verfolgung einer weißen Hindin
Mich weit hinweg aus eurem Haufen riß.
Das scheue Thier floh durch des Thales Krümmen,
Durch Busch und Kluft und bahnenlos Gestrüpp,
Auf Wurfes Weite sah ich's stets vor mir,
Doch konnt' ich's nicht erreichen, noch erzielen,
Bis es zuletzt an eines Gartens Pforte mir
Verschwand. Schnell von dem Roß herab mich werfend
Dring' ich ihm nach, schon mit dem Speere zielend,
Da seh' ich wundernd das erschrockne Thier
Zu einer Nonne Füßen zitternd liegen,
Die es mit zarten Händen schmeichelnd kost.
Bewegungslos starr' ich das Wunder an,
Den Jagdspieß in der Hand, zum Wurf ausholend —
Sie aber blickt mit großen Augen flehend
Mich an. So stehn wir schweigend gegen einander —
Wie lange Frist, das kann ich nicht ermessen,
Denn alles Maß der Zeiten war vergessen.
Tief in die Seele drückt sie mir den Blick,
Und umgewandelt schnell ist mir das Herz.
— Was ich nun sprach, was die Holdsel'ge mir
Erwiedert, möge niemand mich befragen,
Denn wie ein Traumbild liegt es hinter mir
Aus früher Kindheit dämmerhellen Tagen,

An meiner Brust fühlt' ich die ihre schlagen,
Als die Besinnungskraft mir wieder kam.
Da hört' ich einer Glocke helles Läuten,
Den Ruf zur Hora schien es zu bedeuten,
Und schnell, wie Geister in die Luft verwehen,
Entschwand sie mir und ward nicht mehr gesehen.

Chor. (Cajetan.)

Mit Furcht, o Herr, erfüllt mich dein Bericht.
Raub hast du an dem Göttlichen begangen,
Des Himmels Braut berührt mit sündigem Verlangen,
Denn furchtbar heilig ist des Klosters Pflicht.

Don Manuel.

Jetzt hatt' ich eine Straße nur zu wandeln,
Das unstet schwanke Sehnen war gebunden,
Dem Leben war sein Inhalt ausgefunden.
Und wie der Pilger sich nach Osten wendet,
Wo ihm die Sonne der Verheißung glänzt,
So kehrte sich mein Hoffen und mein Sehnen
Dem einen hellen Himmelspunkte zu.
Kein Tag entstieg dem Meer und sank hinunter,
Der nicht zwei glücklich Liebende vereinte.
Geflochten still war unsrer Herzen Bund,
Nur der allsehnde Aether über uns
War des verschwiegnen Glücks vertrauter Zeuge,
Es brauchte weiter keines Menschen Dienst.
Das waren goldne Stunden, sel'ge Tage!
— Nicht Raub am Himmel war mein Glück, denn noch
Durch kein Gelübde war das Herz gefesselt,
Das sich auf ewig mir zu eigen gab.

Chor. (Cajetan.)

So war das Kloster eine Freistatt nur
Der zarten Jugend, nicht des Lebens Grab?

Don Manuel.

Ein heilig Pfand ward sie dem Gotteshaus
Vertraut, das man zurück einst werde fordern.

Chor. (Cajetan.)

Doch welches Blutes rühmt sie sich zu sein?
Denn nur vom Edeln kann das Edle stammen.

Don Manuel.

Sich selber ein Geheimniß wuchs sie auf,
Nicht kennt sie ihr Geschlecht, noch Vaterland.

Chor. (Cajetan.)

Und leitet keine dunkle Spur zurück
Zu ihres Daseins unbekannten Quellen?

Don Manuel.

Daß sie von edelm Blut, gesteht der Mann,
Der einz'ge, der um ihre Herkunft weiß.

Chor. (Cajetan.)

Wer ist der Mann? Nichts halte mir zurück,
Denn wissend nur kann ich dir nützlich rathen.

Don Manuel.

Ein alter Diener naht von Zeit zu Zeit,
Der einz'ge Bote zwischen Kind und Mutter.

Chor. (Cajetan.)

Von diesem Alten hast du nichts erforscht?
Feigherzig und geschwätzig ist das Alter.

Don Manuel.

Nie wagt' ich's, einer Neugier nachzugeben,
Die mein verschwiegnes Glück gefährden konnte.

Chor. (Cajetan.)

Was aber war der Inhalt seiner Worte,
Wenn er die Jungfrau zu besuchen kam?

Don Manuel.

Auf eine Zeit, die alles lösen werde,
Hat er von Jahr zu Jahren sie vertröstet.

Chor. (Cajetan.)

Und diese Zeit, die alles lösen soll,
Hat er sie näher deutend nicht bezeichnet?

Don Manuel.

Seit wenig Monden drohete der Greis
Mit einer nahen Aendrung ihres Schicksals.

Chor. (Cajetan.)

Er drohte, sagst du? Also fürchtest du
Ein Licht zu schöpfen, das dich nicht erfreut?

Don Manuel.

Ein jeder Wechsel schreckt den Glücklichen,
Wo kein Gewinn zu hoffen, droht Verlust.

Chor. (Cajetan.)

Doch konnte die Entdeckung, die du fürchtest,
Auch deiner Liebe günst'ge Zeichen bringen.

Don Manuel.

Auch stürzen konnte sie mein Glück; drum wählt' ich
Das Sicherste, ihr schnell zuvor zu kommen.

Chor. (Cajetan.)

Wie das, o Herr? Mit Furcht erfüllst du mich,
Und eine rasche That muß ich besorgen.

Don Manuel.

Schon seit den letzten Monden ließ der Greis
Geheimnißvolle Winke sich entfallen,
Daß nicht mehr ferne sei der Tag, der sie
Den Ihrigen zurücke geben werde.
Seit gestern aber sprach er's deutlich aus,
Daß mit der nächsten Morgensonne Strahl —
Dies aber ist der Tag, der heute leuchtet —
Ihr Schicksal sich entscheidend werde lösen.
Kein Augenblick war zu verlieren, schnell
War mein Entschluß gefaßt und schnell vollstreckt.
In dieser Nacht raubt' ich die Jungfrau weg
Und brachte sie verborgen nach Messina.

Chor. (Cajetan.)

Welch kühn verwegen-räuberische That!
— Verzeih', o Herr, die freie Tadelrede!
Doch Solches ist des weisern Alters Recht,
Wenn sich die rasche Jugend kühn vergißt.

Don Manuel.

Unfern vom Kloster der Barmherzigen,

In eines Gartens abgeschiedner Stille,
Der von der Neugier nicht betreten wird,
Trennt' ich mich eben jetzt von ihr, hieher
Zu der Versöhnung mit dem Bruder eilend.
In banger Furcht ließ ich sie dort allein
Zurück, die sich nichts weniger erwartet,
Als in dem Glanz der Fürstin eingeholt
Und auf erhabnem Fußgestell des Ruhms
Vor ganz Messina ausgestellt zu werden.
Denn anders nicht soll sie mich wiedersehn,
Als in der Größe Schmuck und Staat und festlich
Von eurem ritterlichen Chor umgeben.
Nicht will ich, daß Don Manuels Verlobte
Als eine Heimathlose, Flüchtige
Der Mutter nahen soll, die ich ihr gebe;
Als eine Fürstin fürstlich will ich sie
Einführen in die Hofburg meiner Väter.

Chor. (Cajetan.)

Gebiete, Herr! Wir harren deines Winks.

Don Manuel.

Ich habe mich aus ihrem Arm gerissen,
Doch nur mit ihr werd' ich beschäftigt sein.
Denn nach dem Bazar sollt ihr mich anjetzt
Begleiten, wo die Mohren zum Verkauf
Ausstellen, was das Morgenland erzeugt
An edelm Stoff und feinem Kunstgebild.
Erst wählet aus die zierlichen Sandalen,
Der zartgeformten Füße Schutz und Zier;
Dann zum Gewande wählt das Kunstgewebe
Des Indiers, hellglänzend, wie der Schnee
Des Aetna, der der Nächste ist dem Licht —
Und leicht umfließ' es, wie der Morgenduft,
Den zarten Bau der jugendlichen Glieder.
Von Purpur sei, mit zarten Fäden Goldes
Durchwirkt, der Gürtel, der die Tunica
Unter dem zücht'gen Busen reizend knüpft.
Dazu den Mantel wählt, von glänzender
Seide gewebt, in bleichem Purpur schimmernd,
Ueber der Achsel heft' ihn eine goldne
Cicade — Auch die Spangen nicht vergeßt,
Die schönen Arme reizend zu umzirken,
Auch nicht der Perlen und Korallen Schmuck,
Der Meeresgöttin wundersame Gaben.
Um die Locken winde sich ein Diadem,
Gefüget aus dem köstlichsten Gestein,
Worin der feurig glühende Rubin
Mit dem Smaragd die Farbenblitze kreuze.
Oben im Haarschmuck sei der lange Schleier
Befestigt, der die glänzende Gestalt,
Gleich einem hellen Lichtgewölk, umfließe,
Und mit der Myrte jungfräulichem Kranze
Vollende krönend sich das schöne Ganze.

Chor. (Cajetan.)

Es soll geschehen, Herr, wie du gebietest,
Denn fertig und vollendet findet sich
Dies alles auf dem Bazar ausgestellt.

Don Manuel.

Den schönsten Zelter führet dann hervor
Aus meinen Ställen; seine Farbe sei
Lichtweiß, gleichwie des Sonnengottes Pferde,
Von Purpur sei die Decke, und Geschirr
Und Zügel reich besetzt mit edeln Steinen,
Denn tragen soll er meine Königin.
Ihr selber haltet euch bereit, im Glanz
Des Ritterstaates, unterm freud'gen Schall
Der Hörner, eure Fürstin heimzuführen.
Dies alles zu besorgen, geh' ich jetzt,
Zwei unter euch erwähl' ich zu Begleitern,
Ihr andern wartet mein — Was ihr vernahmt,
Bewahrt's in eures Busens tiefem Grunde,
Bis ich das Band gelöst von eurem Munde.

(Er geht ab, von Zweien aus dem Chor begleitet.)

Chor. (Cajetan.)

Sage, was werden wir jetzt beginnen,
Da die Fürsten ruhen vom Streit,
Auszufüllen die Leere der Stunden
Und die lange unendliche Zeit?
Etwas fürchten und hoffen und sorgen
Muß der Mensch für den kommenden Morgen,
Daß er die Schwere des Daseins ertrage
Und das ermüdende Gleichmaß der Tage,
Und mit erfrischendem Windesweben
Kräuselnd bewege das stockende Leben.

Einer aus dem Chor. (Manfred.)

Schön ist der Friede! Ein lieblicher Knabe
Liegt er gelagert am ruhigen Bach,
Und die hüpfenden Lämmer grasen
Lustig um ihn auf dem sonnigten Rasen,
Süßes Tönen entlockt er der Flöte,
Und das Echo des Berges wird wach,
Oder im Schimmer der Abendröthe
Wiegt ihn in Schlummer der murmelnde Bach —
Aber der Krieg auch hat seine Ehre,
Der Beweger des Menschengeschicks;
Mir gefällt ein lebendiges Leben,
Mir ein ewiges Schwanken und Schwingen und Schweben
Auf der steigenden, fallenden Welle des Glücks.
Denn der Mensch verkümmert im Frieden,
Müßige Ruh' ist das Grab des Muths.
Das Gesetz ist der Freund des Schwachen,
Alles will es nur eben machen,
Möchte gerne die Welt verflachen;
Aber der Krieg läßt die Kraft erscheinen,
Alles erhebt er zum Ungemeinen,
Selber dem Feigen erzeugt er den Muth.

Ein Zweiter. (Berengar.)

Stehen nicht Amors Tempel offen?
Wallet nicht zu dem Schönen die Welt?
Da ist das Fürchten! Da ist das Hoffen!
König ist hier, wer den Augen gefällt!
Auch die Liebe beweget das Leben,
Daß sich die graulichten Farben erheben.
Reizend betrügt sie die glücklichen Jahre,
Die gefällige Tochter des Schaums;
In das Gemeine und Traurigwahre
Webt sie die Bilder des goldenen Traums.

Ein Dritter. (Cajetan.)

Bleibe die Blume dem blühenden Lenze,
Scheine das Schöne, und flechte sich Kränze,
Wem die Locken noch jugendlich grünen;
Aber dem männlichen Alter ziemt's,
Einem ernsteren Gott zu dienen.

Erster. (Manfred.)

Der strengen Diana, der Freundin der Jagden
Lasset uns folgen ins wilde Gehölz,
Wo die Wälder am dunkelsten nachten,
Und den Springbock stürzen vom Fels.
Denn die Jagd ist ein Gleichniß der Schlachten,
Des ernsten Kriegsgotts lustige Braut —
Man ist auf mit dem Morgenstrahl,
Wenn die schmetternden Hörner laden
Lustig hinaus in das dampfende Thal,
Ueber Berge, über Klüfte,
Die ermatteten Glieder zu baden
In den erfrischenden Strömen der Lüfte!

Zweiter. (Berengar.)

Oder wollen wir uns der blauen
Göttin, der ewig bewegten, vertrauen,
Die uns mit freundlicher Spiegelhelle
Ladet in ihren unendlichen Schooß?
Bauen wir auf der tanzenden Welle
Uns ein lustig schwimmendes Schloß?
Wer das grüne, krystallene Feld
Pflügt mit des Schiffes eilendem Kiele,
Der vermählt sich das Glück, dem gehört die Welt,
Ohne die Saat erblüht ihm die Ernte!
Denn das Meer ist der Raum der Hoffnung
Und der Zufälle launisch Reich!
Hier wird der Reiche schnell zum Armen,
Und der Aermste dem Fürsten gleich.
Wie der Wind mit Gedankenschnelle
Läuft um die ganze Windesrose,
Wechseln hier des Geschickes Loose,
Dreht das Glück seine Kugel um,
Auf den Wellen ist alles Welle,
Auf dem Meer ist kein Eigenthum.

Dritter. (Cajetan.)

Aber nicht bloß im Wellenreiche,
Auf der wogenden Meeresfluth,
Auch auf der Erde, so fest sie ruht
Auf den ewigen, alten Säulen,
Wanket das Glück und will nicht weilen.
— Sorge gibt mir dieser neue Frieden,
Und nicht fröhlich mag ich ihm vertrauen;
Auf der Lava, die der Berg geschieden,
Möcht' ich nimmer meine Hütte bauen.
Denn zu tief schon hat der Haß gefressen,
Und zu schwere Thaten sind geschehn,
Die sich nie vergeben und vergessen!
Noch hab' ich das Ende nicht gesehn,
Und mich schrecken ahnungsvolle Träume!
Nicht Wahrsagung reden soll mein Mund;
Aber sehr mißfällt mir dies Geheime,
Dieser Ehe segenloser Bund,
Diese lichtscheu krummen Liebespfade,
Dieses Klosterraubs verwegne That;
Denn das Gute liebt sich das Gerade,
Böse Früchte trägt die böse Saat.

(Berengar.)

Auch ein Raub war's, wie wir alle wissen,
Der des alten Fürsten ehliches Gemahl
In ein frevelnd Ehebett gerissen,
Denn sie war des Vaters Wahl.
Und der Ahnherr schüttete im Zorne
Grauenvoller Flüche schrecklichen Samen
Auf das sündige Ehebett aus.
Gräuelthaten ohne Namen,
Schwarze Verbrechen verbirgt dies Haus.

Chor. (Cajetan.)

Ja, es hat nicht gut begonnen,
Glaubt mir, und es endet nicht gut;
Denn gebüßt wird unter der Sonnen
Jede That der verblendeten Wuth.
Es ist kein Zufall und blindes Loos,
Daß die Brüder sich wüthend selbst zerstören;
Denn verflucht ward der Mutterschooß,
Sie sollte den Haß und den Streit gebären.
— Aber ich will es schweigend verhüllen,
Denn die Rachgötter schaffen im Stillen;
Zeit ist's, die Unfälle zu beweinen,
Wenn sie nahen und wirklich erscheinen.

(Der Chor geht ab.)

Die Scene verwandelt sich in einen Garten, der die Aussicht auf das Meer eröffnet. Aus einem anstoßenden Gartensaale tritt

Beatrice,

geht unruhig auf und nieder, nach allen Seiten umherspähend. Plötzlich steht sie still und horcht.

Er ist es nicht — Es war der Winde Spiel,
Die durch der Pinie Wipfel sausend streichen;

Schon neigt die Sonne sich zu ihrem Ziel,
Mit trägem Schritt seh' ich die Stunden schleichen,
Und mich ergreift ein schauderndes Gefühl,
Es schreckt mich selbst das wesenlose Schweigen.
Nichts zeigt sich mir, wie weit die Blicke tragen;
Er läßt mich hier in meiner Angst verzagen.
Und nahe hör' ich, wie ein rauschend Wehr,
Die Stadt, die völkerwimmelnde, ertosen;
Ich höre fern das ungeheure Meer
An seine Ufer dumpferbrandend stoßen.
Es stürmen alle Schrecken auf mich her,
Klein fühl' ich mich in diesem Furchtbargroßen,
Und fortgeschleudert, wie das Blatt vom Baume,
Verlier' ich mich im grenzenlosen Raume.
Warum verließ ich meine stille Zelle?
Da lebt' ich ohne Sehnsucht, ohne Harm!
Das Herz war ruhig, wie die Wiesenquelle,
An Wünschen leer, doch nicht an Freuden arm.
Ergriffen jetzt hat mich des Lebens Welle,
Mich faßt die Welt in ihren Riesenarm;
Zerrissen hab' ich alle frühern Bande,
Vertrauend eines Schwures leichtem Pfande.
Wo waren die Sinne?
Was hab' ich gethan?
Ergriff mich bethörend
Ein rasender Wahn?
Den Schleier zerriß ich
Jungfräulicher Zucht,
Die Pforten durchbrach ich der heiligen Zelle!
Umstrickte mich blendend ein Zauber der Hölle?
Dem Manne folgt' ich,
Dem kühnen Entführer, in sträflicher Flucht.
O komm, mein Geliebter!
Wo bleibst du und säumest? Befreie, befreie
Die kämpfende Seele! Mich naget die Reue,
Es faßt mich der Schmerz.
Mit liebender Nähe versichre mein Herz.
Und sollt' ich mich dem Manne nicht ergeben,
Der in der Welt allein sich an mich schloß?
Denn ausgesetzt ward ich ins fremde Leben,
Und frühe schon hat mich ein strenges Loos
(Ich darf den dunkeln Schleier nicht erheben)
Gerissen von dem mütterlichen Schooß.
Nur einmal sah ich sie, die mich geboren,
Doch wie ein Traum ging mir das Bild verloren.
Und so erwuchs ich still am stillen Orte,
In Lebensgluth den Schatten beigesellt,
— Da stand er plötzlich an des Klosters Pforte,
Schön, wie ein Gott, und männlich, wie ein Held.
O, mein Empfinden nennen keine Worte!
Fremd kam er mir aus einer fremden Welt,
Und schnell, als wär' es ewig so gewesen,
Schloß sich der Bund, den keine Menschen lösen.
Vergib, du Herrliche, die mich geboren,
Daß ich, vorgreifend den verhängten Stunden,
Mir eigenmächtig mein Geschick erkoren.
Nicht frei erwählt' ich's, es hat mich gefunden;
Ein dringt der Gott auch zu verschloss'nen Thoren,
Zu Perseus Thurm hat er den Weg gefunden,
Dem Dämon ist sein Opfer unverloren.
Wär' es an öde Klippen angebunden
Und an des Atlas himmeltragende Säulen,
So wird ein Flügelroß es dort ereilen.
Nicht hinter mich begehr' ich mehr zu schauen,
In keine Heimath sehn' ich mich zurück;
Der Liebe will ich liebend mich vertrauen,
Gibt es ein schönres als der Liebe Glück?
Mit meinem Loos will ich mich gern bescheiden,
Ich kenne nicht des Lebens andre Freuden.
Nicht kenn' ich sie und will sie nimmer kennen,
Die sich die Stifter meiner Tage nennen,
Wenn sie von dir mich, mein Geliebter, trennen.
Ein ewig Räthsel bleiben will ich mir;
Ich weiß genug, ich lebe dir!

(Aufmerkend.)

Horch, der lieben Stimme Schall!
— Nein, es war der Wiederhall
Und des Meeres dumpfes Brausen,
Das sich an den Ufern bricht,
Der Geliebte ist es nicht!
Weh mir! Weh mir! Wo er weilet!
Mich umschlingt ein kaltes Grausen!
Immer tiefer
Sinkt die Sonne! Immer öder
Wird die Oede! Immer schwerer
Wird das Herz — Wo zögert er?

(Sie geht unruhig umher.)

Aus des Gartens sichern Mauern
Wag' ich meinen Schritt nicht mehr.
Kalt ergriff mich das Entsetzen,
Als ich in die nahe Kirche
Wagte meinen Fuß zu setzen;
Denn mich trieb's mit mächt'gem Drang
Aus der Seele tiefsten Tiefen,
Als sie zu der Hora riefen,
Hinzuknien an heil'ger Stätte,
Zu der Göttlichen zu flehn,
Nimmer konnt' ich widerstehn.
Wenn ein Lauscher mich erspähte?
Voll von Feinden ist die Welt,
Arglist hat auf allen Pfaden,
Fromme Unschuld zu verrathen,
Ihr betrüglich Netz gestellt.
Grauend hab' ich's schon erfahren,
Als ich aus des Klosters Hut
In die fremden Menschenschaaren

Mich gewagt mit frevlem Muth.
Dort, bei jenes Festes Feier,
Da der Fürst begraben ward,
Mein Erkühnen büßt' ich theuer,
Nur ein Gott hat mich bewahrt —
Da der Jüngling mir, der fremde,
Nahte, mit dem Flammenauge,
Und mit Blicken, die mich schreckten,
Mir das Innerste durchzuckten,
In das tiefste Herz mir schaute —
Noch durchschauert kaltes Grauen,
Da ich's denke, mir die Brust!
Nimmer, nimmer kann ich schauen
In die Augen des Geliebten,
Dieser stillen Schuld bewußt!

(Aufhorchend.)

Stimmen im Garten!
Er ist's, der Geliebte!
Er selber! Jetzt täuschte
Kein Blendwerk mein Ohr.
Es naht, es vermehrt sich!
In seine Arme!
An seine Brust!

(Sie eilt mit ausgebreiteten Armen nach der Tiefe des Gartens. Don Cesar tritt ihr entgegen.)

Don Cesar. Beatrice. Der Chor.

Beatrice (mit Schrecken zurückfliehend).

Weh mir! Was seh' ich!

(In demselben Augenblick tritt auch der Chor ein.)

Don Cesar.

Holde Schönheit, fürchte nichts!

(Zu dem Chor.)

Der rauhe Anblick eurer Waffen schreckt
Die zarte Jungfrau — Weicht zurück und bleibt
In ehrerbiet'ger Ferne!

(Zu Beatricen.)

Fürchte nichts!
Die holde Scham, die Schönheit ist mir heilig.

(Der Chor hat sich zurückgezogen. Er tritt ihr näher und ergreift ihre Hand.)

Wo warst du? Welches Gottes Macht entrückte,
Verbarg dich diese lange Zeit? Dich hab' ich
Gesucht, nach dir geforschet; wachend, träumend
Warst du des Herzens einziges Gefühl,
Seit ich bei jenem Leichenfest des Fürsten,
Wie eines Engels Lichterscheinung, dich
Zum erstenmal erblickte — Nicht verborgen
Blieb dir die Macht, mit der du mich bezwangst.
Der Blicke Feuer und der Lippe Stammeln,
Die Hand, die in der deinen zitternd lag,
Verrieth sie dir — ein kühneres Geständniß
Verbot des Ortes ernste Majestät.
— Der Messe Hochamt rief mich zum Gebet,
Und, da ich von den Knieen jetzt erstanden,
Die ersten Blicke schnell auf dich sich hefteten,
Warst du aus meinen Augen weggerückt;
Doch nachgezogen mit allmächt'gen Zaubers Banden
Hast du mein Herz mit allen seinen Kräften.
Seit diesem Tage such' ich rastlos dich
An aller Kirchen und Paläste Pforten,
An allen offnen und verborgnen Orten,
Wo sich die schöne Unschuld zeigen kann,
Hab' ich das Netz der Späher ausgebreitet;
Doch meiner Mühe sah ich keine Frucht,
Bis endlich heut, von einem Gott geleitet,
Des Spähers glückbekrönte Wachsamkeit
In dieser nächsten Kirche dich entdeckte.

(Hier macht Beatrice, welche in dieser ganzen Zeit zitternd und abgewandt gestanden, eine Bewegung des Schreckens.)

Ich habe dich wieder, und der Geist verlasse
Eher die Glieder, eh' ich von dir scheide!
Und daß ich fest sogleich den Zufall fasse
Und mich verwahre vor des Dämons Neide,
So red' ich dich vor diesen Zeugen allen
Als meine Gattin an und reiche dir
Zum Pfande deß die ritterliche Rechte.

(Er stellt sie dem Chor dar.)

Nicht forschen will ich, wer du bist — Ich will
Nur dich von dir, nichts frag' ich nach dem andern.
Daß deine Seele, wie dein Ursprung, rein,
Hat mir dein erster Blick verbürget und beschworen,
Und wärst du selbst die Niedrigste geboren,
Du müßtest dennoch meine Liebe sein,
Die Freiheit hab' ich und die Wahl verloren.
Und daß du wissen mögest, ob ich auch
Herr meiner Thaten sei und hoch genug
Gestellt auf dieser Welt, auch das Geliebte
Mit starkem Arm zu mir emporzuheben,
Bedarf's nur, meinen Namen dir zu nennen.
— Ich bin Don Cesar, und in dieser Stadt
Messina ist kein Größrer über mir.

(Beatrice schaudert zurück; er bemerkt es und fährt nach einer kleinen Weile fort.)

Dein Staunen lob' ich und dein sittsam Schweigen,
Schamhafte Demuth ist der Reize Krone,
Denn ein Verborgenes ist sich das Schöne,
Und es erschrickt vor seiner eignen Macht.
— Ich geh' und überlasse dich dir selbst,
Daß sich dein Geist von seinem Schrecken löse,
Denn jedes Neue, auch das Glück, erschreckt.

(Zu dem Chor.)

Gebt ihr — sie ist's von diesem Augenblick —
Die Ehre meiner Braut und eurer Fürstin!
Belehret sie von ihres Standes Größe.
Bald kehr' ich selbst zurück, sie heimzuführen,
Wie's meiner würdig ist und ihr gebührt.

(Er geht ab.)

Beatrice und der Chor.

Chor. (Bohemund.)

Heil dir, o Jungfrau,
Liebliche Herrscherin!
Dein ist die Krone,
Dein ist der Sieg!
Als die Erhalterin
Dieses Geschlechtes,
Künftiger Helden
Blühende Mutter begrüß' ich dich!

(Roger.)

Dreifaches Heil dir!
Mit glücklichen Zeichen,
Glückliche, trittst du
In ein götterbegünstigtes, glückliches Haus,
Wo die Kränze des Ruhmes hängen,
Und das goldene Scepter in stetiger Reihe
Wandert vom Ahnherrn zum Enkel hinab.

(Bohemund.)

Deines lieblichen Eintritts
Werden sich freuen
Die Penaten des Hauses,
Die hohen, die ernsten,
Verehrten Alten.
An der Schwelle empfangen
Wird dich die immer blühende Hebe
Und die goldne Victoria,
Die geflügelte Göttin,
Die auf der Hand schwebt des ewigen Vaters,
Ewig die Schwingen zum Siege gespannt.

(Roger.)

Nimmer entweicht
Die Krone der Schönheit
Aus diesem Geschlechte;
Scheidend reicht
Eine Fürstin der andern
Den Gürtel der Anmuth
Und den Schleier der züchtigen Scham.
Aber das Schönste
Erlebt mein Auge,
Denn ich sehe die Blume der Tochter,
Ehe die Blume der Mutter verblüht.

Beatrice (aus ihrem Schrecken erwachend).

Wehe mir! In welche Hand
Hat das Unglück mich gegeben!
Unter allen,
Welche leben,
Nicht in diese sollt' ich fallen!
Jetzt versteh' ich das Entsetzen,
Das geheimnißvolle Grauen,
Das mich schaudernd stets gefaßt,
Wenn man mir den Namen nannte
Dieses furchtbaren Geschlechtes,
Das sich selbst vertilgend haßt,
Gegen seine eignen Glieder
Wüthend mit Erbittrung rast!
Schaudernd hört' ich oft und wieder
Von dem Schlangenhaß der Brüder,
Und jetzt reißt mein Schreckenschicksal
Mich, die Arme, Rettungslose,
In den Strudel dieses Hasses,
Dieses Unglücks mich hinein!

(Sie flieht in den Gartensaal.)

Chor. (Bohemund.)

Den begünstigten Sohn der Götter beneid' ich,
Den beglückten Besitzer der Macht!
Immer das Köstlichste ist sein Antheil,
Und von allem, was hoch und herrlich
Von den Sterblichen wird gepriesen,
Bricht er die Blume sich ab.

(Roger.)

Von den Perlen, welche der tauchende Fischer
Auffängt, wählt er die reinsten für sich.
Für den Herrscher legt man zurück das Beste,
Was gewonnen ward mit gemeinsamer Arbeit,
Wenn sich die Diener durchs Loos vergleichen,
Ihm ist das Schönste gewiß.

(Bohemund.)

Aber eines doch ist sein köstlichstes Kleinod —
Jeder andre Vorzug sei ihm gegönnt,
Dieses beneid' ich ihm unter allem —
Daß er heimführt die Blume der Frauen,
Die das Entzücken ist aller Augen,
Daß er sie eigen besitzt.

(Roger.)

Mit dem Schwerte springt der Corsar an die Küste
In dem nächtlich ergreifenden Ueberfall;
Männer führt er davon und Frauen
Und ersättigt die wilde Begierde.
Nur die schönste Gestalt darf er nicht berühren,
Die ist des Königes Gut.

(Bohemund.)

Aber jetzt folgt mir, zu bewachen den Eingang
Und die Schwelle des heiligen Raums,
Daß kein Ungeweihter in dieses Geheimniß
Dringe, und der Herrscher uns lobe,
Der das Köstlichste, was er besitzet,
Unsrer Bewahrung vertraut.

(Der Chor entfernt sich nach dem Hintergrunde.)

Die Scene verwandelt sich in ein Zimmer im Innern des Palastes.

Donna Isabella steht zwischen Don Manuel und Don Cesar.

Isabella.

Nun endlich ist mir der erwünschte Tag,
Der langersehnte, festliche, erschienen —

Vereint seh' ich die Herzen meiner Kinder,
Wie ich die Hände leicht zusammenfüge,
Und im vertrauten Kreis zum erstenmal
Kann sich das Herz der Mutter freudig öffnen.
Fern ist der fremden Zeugen rohe Schaar,
Die zwischen uns sich kampfgerüstet stellte —
Der Waffen Klang erschreckt mein Ohr nicht mehr,
Und wie der Eulen nachtgewohnte Brut
Von der zerstörten Brandstatt, wo sie lang
Mit allverjährtem Eigenthum genistet,
Auffliegt in düsterm Schwarm, den Tag verdunkelnd,
Wenn sich die lang vertriebenen Bewohner
Heimkehrend nahen mit der Freude Schall,
Den neuen Bau lebendig zu beginnen:
So flieht der alte Haß mit seinem nächtlichen
Gefolge, dem hohläugigten Verdacht,
Der scheelen Mißgunst und dem bleichen Neide,
Aus diesen Thoren murrend zu der Hölle,
Und mit dem Frieden zieht geselliges
Vertraun und holde Eintracht lächelnd ein.

(Sie hält inne.)

— Doch nicht genug, daß dieser heut'ge Tag
Jedem von beiden einen Bruder schenkt,
Auch eine Schwester hat er euch geboren.
— Ihr staunt? Ihr seht mich mit Verwundrung an?
Ja, meine Söhne, es ist Zeit, daß ich
Mein Schweigen breche und das Siegel löse
Von einem lang verschlossenen Geheimniß.
— Auch eine Tochter hab' ich eurem Vater
Geboren — eine jüngre Schwester lebt
Euch noch — Ihr sollt noch heute sie umarmen.

Don Cesar.

Was sagst du, Mutter? Eine Schwester lebt uns,
Und nie vernahmen wir von dieser Schwester!

Don Manuel.

Wohl hörten wir in früher Kinderzeit,
Daß eine Schwester uns geboren worden;
Doch in der Wiege schon, so ging die Sage,
Nahm sie der Tod hinweg.

Isabella.

Die Sage lügt!
Sie lebt!

Don Cesar.

Sie lebt, und du verschwiegest uns?

Isabella.

Von meinem Schweigen geb' ich Rechenschaft.
Hört, was gesäet ward in frührer Zeit
Und jetzt zur frohen Ernte reifen soll.
— Ihr wart noch zarte Knaben, aber schon
Entzweite euch der jammervolle Zwist,
Der ewig nie mehr wiederkehren möge,
Und häufte Gram auf eurer Eltern Herz.
Da wurde eurem Vater eines Tages
Ein seltsam wunderbarer Traum. Ihm däuchte,
Er seh' aus seinem hochzeitlichen Bette
Zwei Lorbeerbäume wachsen, ihr Gezweig
Dicht in einander flechtend — zwischen beiden
Wuchs eine Lilie empor — Sie ward
Zur Flamme, die, der Bäume dicht Gezweig
Und das Gebälk ergreifend, prasselnd aufschlug
Und, um sich wüthend, schnell das ganze Haus
In ungeheurer Feuerfluth verschlang.
Erschreckt von diesem seltsamen Gesichte,
Befragt der Vater einen sternekundigen
Arabier, der sein Orakel war,
An dem sein Herz mehr hing, als mir gefiel,
Um die Bedeutung. Der Arabier
Erklärte: wenn mein Schooß von einer Tochter
Entbunden würde, tödten würde sie ihm
Die beiden Söhne, und sein ganzer Stamm
Durch sie vergehn — Und ich ward Mutter einer Tochter;
Der Vater aber gab den grausamen
Befehl, die neugeborne alsbald
Ins Meer zu werfen. Ich vereitelte
Den blut'gen Vorsatz und erhielt die Tochter
Durch eines treuen Knechts verschwiegnen Dienst.

Don Cesar.

Gesegnet sei er, der dir hilfreich war!
O, nicht an Rath gebricht's der Mutterliebe!

Isabella.

Der Mutterliebe mächt'ge Stimme nicht
Allein trieb mich, das Kindlein zu verschonen.
Auch mir ward eines Traumes seltsames
Orakel, als mein Schooß mit dieser Tochter
Gesegnet war. Ein Kind, wie Liebesgötter schön,
Sah ich im Grase spielen, und ein Löwe
Kam aus dem Wald, der in dem blut'gen Rachen
Die frisch gejagte Beute trug, und ließ
Sie schmeichelnd in den Schooß des Kindes fallen.
Und aus den Lüften schwang ein Adler sich
Herab, ein zitternd Reh in seinen Fängen,
Und legt es schmeichelnd in den Schooß des Kindes
Und beide, Löw' und Adler, legen, fromm
Gepaart, sich zu des Kindes Füßen nieder.
— Des Traums Verständniß löste mir ein Mönch,
Ein gottgeliebter Mann, bei dem das Herz
Rath fand und Trost in jeder ird'schen Noth.
Der sprach: „Gerieten würd' ich einer Tochter,
„Die mir der Söhne streitende Gemüther
„In heißer Liebesglut vereinen würde."
— Im Innersten bewahrt' ich mir dies Wort;
Dem Gott der Wahrheit mehr als dem der Lüge
Vertrauend, rettet' ich die Gottverheißne,
Des Segens Tochter, meiner Hoffnung Pfand,
Die mir des Friedens Werkzeug sollte sein,
Als euer Haß sich wachsend stets vermehrte.

Don Manuel
(seinen Bruder umarmend).
Nicht mehr der Schwester braucht's, der Liebe Band
Zu flechten, aber fester soll sie's knüpfen.

Isabella.
So ließ ich an verborgner Stätte sie,
Von meinen Augen fern, geheimnißvoll
Durch fremde Hand erziehn — den Anblick selbst
Des lieben Angesichts, den heißerflehten,
Versagt' ich mir, den strengen Vater scheuend,
Der, von des Argwohns ruheloser Pein
Und finster grübelndem Verdacht genagt,
Auf allen Schritten mir die Späher pflanzte.

Don Cesar.
Drei Monde aber deckt den Vater schon
Das stille Grab — Was wehrte dir, o Mutter,
Die lang Verborgne an das Licht hervor
Zu ziehn und unsre Herzen zu erfreuen?

Isabella.
Was sonst, als euer unglückselger Streit,
Der, unauslöschlich wüthend, auf dem Grab
Des kaum entseelten Vaters sich entflammte,
Nicht Raum noch Stätte der Versöhnung gab?
Konnt' ich die Schwester zwischen eure wild
Entblößten Schwerter stellen? Konntet ihr
In diesem Sturm die Mutterstimme hören?
Und sollt' ich sie, des Friedens theures Pfand,
Den letzten heil'gen Anker meiner Hoffnung,
An eures Hasses Wuth unzeitig wagen?
— Erst mußtet ihr's ertragen euch als Brüder
Zu sehn, eh ich die Schwester zwischen euch
Als einen Friedensengel stellen konnte.
Jetzt kann ich's, und ich führe sie euch zu.
Den alten Diener hab' ich ausgesendet,
Und stündlich harr' ich seiner Wiederkehr,
Der, ihrer stillen Zuflucht sie entreißend,
Zurück an meine mütterliche Brust
Sie führt und in die brüderlichen Arme.

Don Manuel.
Und sie ist nicht die Einz'ge, die du heut
In deine Mutterarme schließen wirst.
Es zieht die Freude ein durch alle Pforten,
Es füllt sich der verödete Palast
Und wird der Sitz der blühnden Anmuth werden.
— Vernimm, o Mutter, jetzt auch mein Geheimniß.
Eine Schwester gibst du mir — Ich will dafür
Dir eine zweite liebe Tochter schenken.
Ja, Mutter, segne deinen Sohn! Dies Herz,
Es hat gewählt; gefunden hab' ich sie,
Die mir durch's Leben soll Gefährtin sein.
Eh dieses Tages Sonne sinkt, führ' ich
Die Gattin dir Don Manuels zu Füßen.

Isabella.
An meine Brust will ich sie freudig schließen,
Die meinen Erstgebornen mir beglückt;
Auf ihren Pfaden soll die Freude sprießen,
Und jede Blume, die das Leben schmückt,
Und jedes Glück soll mir den Sohn belohnen,
Der mir die schönste reicht der Mutterkronen!

Don Cesar.
Verschwende, Mutter, deines Segens Fülle
Nicht an den einen erstgebornen Sohn!
Wenn Liebe Segen gibt, so bring' auch ich
Dir eine Tochter, solcher Mutter werth,
Die mich der Liebe neu Gefühl gelehrt.
Eh dieses Tages Sonne sinkt, führt auch
Don Cesar seine Gattin dir entgegen.

Don Manuel.
Allmächt'ge Liebe! Göttliche! Wohl nennt
Man dich mit Recht die Königin der Seelen!
Dir unterwirft sich jedes Element,
Du kannst das Feindlichstreitende vermählen;
Nichts lebt, was deine Hoheit nicht erkennt,
Und auch des Bruders wilden Sinn hast du
Besiegt, der unbezwungen stets geblieben.
(Don Cesar umarmend.)
Jetzt glaub' ich an dein Herz und schließe dich
Mit Hoffnung an die brüderliche Brust;
Nicht zweifl' ich mehr an dir, denn du kannst lieben.

Isabella.
Dreimal gesegnet sei mir dieser Tag,
Der mir auf einmal jede bange Sorge
Vom schwerbeladnen Busen hebt — Gegründet
Auf festen Säulen seh' ich mein Geschlecht,
Und in der Zeiten Unermeßlichkeit
Kann ich hinabsehn mit zufriednem Geist.
Noch gestern sah ich mich im Wittwenschleier,
Gleich einer Abgeschiednen, kinderlos,
In diesen öden Sälen ganz allein,
Und heute werden in der Jugend Glanz
Drei blühende Töchter mir zur Seite stehen.
Die Mutter zeige sich die glückliche
Von allen Weibern, die geboren haben,
Die sich mit mir an Herrlichkeit vergleicht!
— Doch welcher Fürsten königliche Töchter
Erblühen denn an dieses Landes Grenzen,
Davon ich Kunde nie vernahm? — denn nicht
Unwürdig wählen konnten meine Söhne!

Don Manuel.
Nur heute, Mutter, fordre nicht, den Schleier
Hinwegzuheben, der mein Glück bedeckt.
Es kommt der Tag, der alles lösen wird,
Am besten mag die Braut sich selbst verkünden,
Deß sei gewiß, du wirst sie würdig finden.

Isabella.

Des Vaters eignen Sinn und Geist erkenn' ich
In meinem erstgebornen Sohn! Der liebte
Von jeher, sich verborgen in sich selbst
Zu spinnen und den Rathschluß zu bewahren
Im unzugangbar fest verschlossenen Gemüth!
Gern mag ich dir die kurze Frist vergönnen;
Doch mein Sohn Cesar, deß bin ich gewiß,
Wird jetzt mir eine Königstochter nennen.

Don Cesar.

Nicht meine Weise ist's, geheimnißvoll
Mich zu verhüllen, Mutter. Frei und offen,
Wie meine Stirne, trag' ich mein Gemüth;
Doch, was du jetzt von mir begehrst zu wissen,
Das, Mutter — laß mich's redlich dir gestehn,
Hab' ich mich selbst noch nicht gefragt. Fragt man,
Woher der Sonne Himmelsfeuer flamme?
Die alle Welt verklärt, erklärt sich selbst,
Ihr Licht bezeugt, daß sie vom Lichte stamme.
Ins klare Auge sah ich meiner Braut,
Ins Herz des Herzens hab' ich ihr geschaut,
Am reinen Glanz will ich die Perle kennen;
Doch ihren Namen kann ich dir nicht nennen.

Isabella.

Wie, mein Sohn Cesar? Kläre mir das auf.
Zu gern dem ersten mächtigen Gefühl
Vertrautest du, wie einer Götterstimme.
Auf rascher Jugendthat erwart' ich dich,
Doch nicht auf thöricht kindischer — Laß hören,
Was deine Wahl gelenkt.

Don Cesar.

Wahl, meine Mutter?
Ist's Wahl, wenn des Gestirnes Macht den Menschen
Ereilt in der verhängnißvollen Stunde?
Nicht, eine Braut zu suchen, ging ich aus,
Nicht wahrlich solches Eitle konnte mir
Zu Sinne kommen in dem Haus des Todes,
Denn dorten fand ich, die ich nicht gesucht.
Gleichgültig war und nichtsbedeutend mir
Der Frauen leer geschwätziges Geschlecht,
Denn eine zweite sah ich nicht, wie dich,
Die ich gleich wie ein Götterbild verehre.
Es war des Vaters ernste Todtenfeier;
Im Volksgedräng verborgen, wohnten wir
Ihr bei, du weißt's, in unbekannter Kleidung;
So hattest du's mit Weisheit angeordnet,
Daß unsers Haders wild ausbrechende
Gewalt des Festes Würde nicht verletze.
— Mit schwarzem Flor behangen war das Schiff
Der Kirche, zwanzig Genien umstanden,
Mit Fackeln in den Händen, den Altar,
Vor dem der Todtensarg erhaben ruhte,
Mit weißbekreuztem Grabestuch bedeckt.
Und auf dem Grabtuch sahe man den Stab
Der Herrschaft liegen und die Fürstenkrone,
Den ritterlichen Schmuck der goldnen Sporen,
Das Schwert mit diamantenem Gehäng
— Und alles lag in stiller Andacht knieend,
Als ungesehen jetzt vom hohen Chor
Herab die Orgel anfing sich zu regen,
Und hundertstimmig der Gesang begann —
Und als der Chor noch fortklang, stieg der Sarg
Mit sammt dem Boden, der ihn trug, allmählich
Versinkend in die Unterwelt hinab,
Das Grabtuch aber überschleierte,
Weit ausgebreitet, die verborgne Mündung,
Und auf der Erde blieb der ird'sche Schmuck
Zurück, dem Niederfahrenden nicht folgend —
Doch auf den Seraphsflügeln des Gesangs
Schwang die befreite Seele sich nach oben,
Den Himmel suchend und den Schooß der Gnade.
— Dies alles, Mutter, ruf' ich dir, genau
Beschreibend, ins Gedächtniß jetzt zurück,
Daß du erkennest, ob zu jener Stunde
Ein weltlich Wünschen mir im Herzen war.
Und diesen festlich ernsten Augenblick
Erwählte sich der Lenker meines Lebens,
Mich zu berühren mit der Liebe Strahl.
Wie es geschah, frag' ich mich selbst vergebens.

Isabella.

Vollende dennoch! Laß mich alles hören!

Don Cesar.

Woher sie kam, und wie sie sich zu mir
Gefunden, dieses frage nicht — Als ich
Die Augen wandte, stand sie mir zur Seite,
Und dunkel mächtig, wunderbar ergriff
Im tiefsten Innersten mich ihre Nähe.
Nicht ihres Lächelns holder Zauber war's,
Die Reize nicht, die auf der Wange schweben,
Selbst nicht der Glanz der göttlichen Gestalt —
Es war ihr tiefstes und geheimstes Leben,
Was mich ergriff mit heiliger Gewalt,
Wie Zaubers Kräfte unbegreiflich weben —
Die Seelen schienen ohne Worteslaut
Sich ohne Mittel geistig zu berühren,
Als sich mein Athem mischte mit dem ihren;
Fremd war sie mir und innig doch vertraut,
Und klar auf einmal fühlt' ich's in mir werden,
Die ist es oder keine sonst auf Erden!

Don Manuel (mit Feuer einfallend).

Das ist der Liebe heil'ger Götterstrahl,
Der in die Seele schlägt und trifft und zündet,
Wenn sich Verwandtes zum Verwandten findet,
Da ist kein Widerstand und keine Wahl,
Es löst der Mensch nicht, was der Himmel bindet.
— Dem Bruder fall' ich bei, ich muß ihn loben,

Mein eigen Schicksal ist's, was er erzählt,
Den Schleier hat er glücklich aufgehoben
Von dem Gefühl, das dunkel mich beseelt.

Isabella.

Den eignen freien Weg, ich seh' es wohl,
Will das Verhängniß gehn mit meinen Kindern.
Vom Berge stürzt der ungeheure Strom;
Wühlt sich sein Bette selbst und bricht sich Bahn,
Nicht des gemessnen Pfades achtet er,
Den ihm die Klugheit vorbedächtig baut.
So unterwerf ich mich — wie kann ich's ändern —
Der unregiersam stärkern Götterhand,
Die meines Hauses Schicksal dunkel spinnt.
Der Söhne Herz ist meiner Hoffnung Pfand,
Sie denken groß, wie sie geboren sind.

Isabella. Don Manuel. Don Cesar. Diego zeigt sich an der Thüre.

Isabella.

Doch, sieh, da kommt mein treuer Knecht zurück!
Nur näher, näher, redlicher Diego!
Wo ist mein Kind? — Sie wissen alles! Hier
Ist kein Geheimniß mehr — Wo ist sie? Sprich!
Verbirg sie länger nicht! Wir sind gefaßt,
Die höchste Freude zu ertragen. Komm!

(Sie will mit ihm nach der Thüre gehen.)

Was ist das? Wie? Du zögerst? Du verstummst?
Das ist kein Blick, der Gutes mir verkündet!
Was ist dir? Sprich! Ein Schauder faßt mich an.
Wo ist sie? Wo ist Beatrice?

(Will hinaus.)

Don Manuel (für sich betroffen).

Beatrice!

Diego (hält sie zurück).

Bleib!

Isabella.

Wo ist sie? Mich entseelt die Angst.

Diego.

Sie folgt
Mir nicht. Ich bringe dir die Tochter nicht.

Isabella.

Was ist geschehn? Bei allen Heil'gen, rede!

Don Cesar.

Wo ist die Schwester? Unglückseel'ger, rede!

Diego.

Sie ist geraubt! Gestohlen von Corsaren!
O, hätt' ich nimmer diesen Tag gesehn!

Don Manuel.

Faß dich, o Mutter!

Don Cesar.

Mutter, sei gefaßt!
Bezwinge dich, bis du ihn ganz vernommen!

Diego.

Ich machte schnell mich auf, wie du befohlen,
Die oft betretne Straße nach dem Kloster
Zum letztenmal zu gehen — Die Freude trug mich
Auf leichten Flügeln fort.

Don Cesar.

Zur Sache!

Don Manuel.

Rede!

Diego.

Und da ich in die wohlbekannten Höfe
Des Klosters trete, die ich oft betrat,
Nach deiner Tochter ungeduldig frage,
Seh' ich des Schreckens Bild in jedem Auge,
Entsetzt vernehm' ich das Entsetzliche.

(Isabella sinkt bleich und zitternd auf einen Sessel, Don Manuel ist um sie beschäftigt.)

Don Cesar.

Und Mauren, sagst du, raubten sie hinweg?
Sah man die Mauren? Wer bezeugte dies?

Diego.

Ein maurisch Räuberschiff gewahrte man
In einer Bucht, unfern dem Kloster ankernd.

Don Cesar.

Manch Segel rettet sich in diese Buchten
Vor des Orkanes Wuth — Wo ist das Schiff?

Diego.

Heut frühe sah man es in hoher See
Mit voller Segel Kraft das Weite suchen.

Don Cesar.

Hört man von anderm Raub noch, der geschehn? —
Dem Mauren gnügt einfache Beute nicht.

Diego.

Hinweg getrieben wurde mit Gewalt
Die Rinderheerde, die dort weidete.

Don Cesar.

Wie konnten Räuber aus des Klosters Mitte
Die Wohlverschlossne heimlich raubend stehlen?

Diego.

Des Klostergartens Mauern waren leicht
Auf hoher Leiter Sprossen überstiegen.

Don Cesar.

Wie brachen sie ins Innerste der Zellen?
Denn fromme Nonnen hält der strenge Zwang.

Diego.

Die noch durch kein Gelübde sich gebunden,
Sie durfte frei im Freien sich ergehen.

Don Cesar.

Und pflegte sie des freien Rechtes oft
Sich zu bedienen? Dieses sage mir.

Diego.

Oft sah man sie des Gartens Stille suchen;
Der Wiederkehr vergaß sie heute nur.

Don Cesar (nachdem er sich eine Weile bedacht).

Raub, sagst du? War sie frei genug dem Räuber,
So konnte sie in Freiheit auch entfliehen.

Isabella (steht auf).

Es ist Gewalt! Es ist verwegner Raub!
Nicht pflichtvergessen konnte meine Tochter
Aus freier Neigung dem Entführer folgen!
— Don Manuel! Don Cesar! Eine Schwester
Dacht' ich euch zuzuführen; doch ich selbst
Soll jetzt sie eurem Heldenarm verdanken.
In eurer Kraft erhebt euch, meine Söhne!
Nicht ruhig duldet es, daß eure Schwester
Des frechen Diebes Beute sei — Ergreift
Die Waffen! Rüstet Schiffe aus! Durchforscht
Die ganze Küste! Durch alle Meere jetzt
Dem Räuber nach! Erobert euch die Schwester!

Don Cesar.

Leb wohl! Zur Rache flieg' ich, zur Entdeckung!

(Er geht ab. Don Manuel aus einer tiefen Zerstreuung erwachend wendet sich beunruhigt zu Diego.)

Don Manuel.

Wann, sagst du, sei sie unsichtbar geworden?

Diego.

Seit diesem Morgen erst ward sie vermißt.

Don Manuel (zu Donna Isabella).

Und Beatrice nennt sich deine Tochter?

Isabella.

Dies ist ihr Name! Eile! Frage nicht!

Don Manuel.

Nur eines noch, o Mutter, laß mich wissen —

Isabella.

Fliege zur That! Des Bruders Beispiel folge!

Don Manuel.

In welcher Gegend, ich beschwöre dich —

Isabella (ihn forttreibend).

Sieh meine Thränen, meine Todesangst!

Don Manuel.

In welcher Gegend hieltst du sie verborgen?

Isabella.

Verborgner nicht war sie im Schooß der Erde!

Diego.

O, jetzt ergreift mich plötzlich bange Furcht.

Don Manuel.

Furcht, und worüber? Sage, was du weißt.

Diego.

Daß ich des Raubs unschuldig Ursach sei.

Isabella.

Unglücklicher, entdecke, was geschehn!

Diego.

Ich habe dir's verhehlt, Gebieterin,
Dein Mutterherz mit Sorge zu verschonen.
Am Tage, als der Fürst beerdigt ward,
Und alle Welt, begierig nach dem Neuen,
Der ernsten Feier sich entgegendrängte,
Lag deine Tochter — denn die Kunde war
Auch in des Klosters Mauern eingedrungen —
Lag sie mir an mit unabläss'gem Flehn,
Ihr dieses Festes Anblick zu gewähren.
Ich Unglückseliger ließ mich bewegen,
Verhüllte sie in ernste Trauertracht,
Und also war sie Zeugin jenes Festes.
Und dort, befürcht' ich, in des Volks Gewühl,
Das sich herbeigedrängt von allen Enden,
Ward sie vom Aug des Räubers ausgespäht!
Denn ihrer Schönheit Glanz birgt keine Hülle.

Don Manuel (vor sich, erleichtert).

Glückselig'ges Wort, das mir das Herz befreit!
Das gleicht ihr nicht! Dies Zeichen trifft nicht zu.

Isabella.

Wahnsinn'ger Alter! So verriethst du mich!

Diego.

Gebieterin! Ich dacht' es gut zu machen.
Die Stimme der Natur, die Macht des Bluts
Glaubt' ich in diesem Wunsche zu erkennen;
Ich hielt es für des Himmels eignes Werk,
Der mit verborgen ahnungsvollem Zuge
Die Tochter hintrieb zu des Vaters Grab!
Der frommen Pflicht wollt' ich ihr Recht erzeigen,
Und so, aus guter Meinung, schafft' ich Böses!

Don Manuel (vor sich).

Was steh' ich hier in Furcht und Zweifelsqualen?
Schnell will ich Licht mir schaffen und Gewißheit.

(Will gehen.)

Don Cesar (der zurückkommt).

Verzieh, Don Manuel, gleich folg' ich dir.

Don Manuel.

Folge mir nicht! Hinweg! Mir folge niemand!

(Er geht ab.)

Don Cesar (sieht ihm verwundert nach).

Was ist dem Bruder? Mutter, sage mir's.

Isabella.

Ich kenn' ihn nicht mehr. Ganz verkenn' ich ihn.

Don Cesar.

Du siehst mich wiederkehren, meine Mutter;
Denn in des Eifers heftiger Begier
Vergaß ich, um ein Zeichen dich zu fragen,
Woran man die verlorne Schwester kennt.
Wie find' ich ihre Spuren, eh' ich weiß,
Aus welchem Ort die Räuber sie gerissen?
Das Kloster nenne mir, das sie verbarg.

Isabella.

Der heiligen Cecilia ist's gewidmet,
Und hinterm Waldgebirge, das zum Aetna
Sich langsam steigend hebt, liegt es versteckt,
Wie ein verschwiegner Aufenthalt der Seelen.

Don Cesar.

Sei gutes Muths! Vertraue deinen Söhnen!
Die Schwester bring' ich dir zurück, müßt' ich
Durch alle Länder sie und Meere suchen.
Doch eines, Mutter, ist es, was mich kümmert:
Die Braut verließ ich unter fremdem Schutz.
Nur dir kann ich das theure Pfand vertrauen,
Ich sende sie dir her, du wirst sie schauen;
An ihrer Brust, an ihrem lieben Herzen
Wirst du des Grams vergessen und der Schmerzen.

(Er geht ab.)

Isabella.

Wann endlich wird der alte Fluch sich lösen,
Der über diesem Hause lastend ruht?
Mit meiner Hoffnung spielt ein tückisch Wesen,
Und nimmer stillt sich seines Neides Wuth.
So nahe glaubt' ich mich dem sichern Hafen,
So fest vertraut' ich auf des Glückes Pfand,
Und alle Stürme glaubt' ich eingeschlafen,
Und freudig winkend sah ich schon das Land
Im Abendglanz der Sonne sich erhellen;
Da kommt ein Sturm, aus heitrer Luft gesandt,
Und reißt mich wieder in den Kampf der Wellen.

(Sie geht nach dem innern Hause, wohin ihr Diego folgt.)

Die Scene verwandelt sich in den Garten.

Beide Chöre. Zuletzt Beatrice.

Der Chor des Don Manuel kommt in festlichem Aufzug, mit Kränzen geschmückt, und die oben beschriebnen Brautgeschenke begleitend; der Chor des Don Cesar will ihm den Eintritt verwehren.

Erster Chor. (Cajetan.)
Du würdest wohl thun, diesen Platz zu leeren.

Zweiter Chor. (Bohemund.)
Ich will's, wenn bessre Männer es begehren.

Erster Chor. (Cajetan.)
Du könntest merken, daß du lästig bist.

Zweiter Chor. (Bohemund.)
Deßwegen bleib' ich, weil es dich verdrießt.

Erster Chor. (Cajetan.)
Hier ist mein Platz. Wer darf zurück mich halten?

Zweiter Chor. (Bohemund.)
Ich darf es thun, ich habe hier zu walten.

Erster Chor. (Cajetan.)
Mein Herrscher sendet mich, Don Manuel.

Zweiter Chor. (Bohemund.)
Ich stehe hier auf meines Herrn Befehl.

Erster Chor. (Cajetan.)
Dem ältern Bruder muß der jüngre weichen.

Zweiter Chor. (Bohemund.)
Dem Erstbesitzenden gehört die Welt.

Erster Chor. (Cajetan.)
Verhaßter, geh und räume mir das Feld!

Zweiter Chor. (Bohemund.)
Nicht, bis sich unsre Schwerter erst vergleichen.

Erster Chor. (Cajetan.)
Find' ich dich überall in meinen Wegen?

Zweiter Chor. (Bohemund.)
Wo mir's gefällt, da tret' ich dir entgegen.

Erster Chor. (Cajetan.)
Was hast du hier zu horchen und zu hüten?

Zweiter Chor. (Bohemund.)
Was hast du hier zu fragen, zu verbieten?

Erster Chor. (Cajetan.)
Dir steh' ich nicht zur Red und Antwort hier.

Zweiter Chor. (Bohemund).
Und nicht des Wortes Ehre gönn' ich dir.

Erster Chor. (Cajetan.)
Ehrfurcht gebührt, o Jüngling, meinen Jahren.

Zweiter Chor. (Bohemund.)
In Tapferkeit bin ich, wie du, erfahren.

Beatrice (stürzt heraus).
Weh mir! Was wollen diese wilden Schaaren?

Erster Chor (Cajetan) zum zweiten.
Nichts acht' ich dich und deine stolze Miene!

Zweiter Chor. (Bohemund.)
Ein bessrer ist der Herrscher, dem ich diene!

Beatrice.
O, weh mir, weh mir, wenn er jetzt erschiene!

Erster Chor. (Cajetan.)
Du lügst! Don Manuel besiegt ihn weit!

Zweiter Chor. (Bohemund.)
Den Preis gewinnt mein Herr in jedem Streit.

Beatrice.
Jetzt wird er kommen, dies ist seine Zeit.

Erster Chor. (Cajetan.)
Wäre nicht Friede, Recht verschafft' ich mir!

Zweiter Chor. (Bohemund.)
Wär's nicht die Furcht, kein Friede wehrte dir.

Beatrice.
O, wär' er tausend Meilen weit von hier!

Erster Chor. (Cajetan.)
Das Gesetz fürcht' ich, nicht deiner Blicke Trutz.

Zweiter Chor. (Bohemund.)
Wohl thust du dran, es ist des Feigen Schutz.

Erster Chor. (Cajetan.)
Fang' an, ich folge!

Zweiter Chor. (Bohemund.)
Mein Schwert ist heraus!

Beatrice (in der heftigsten Beängstigung).
Sie werden handgemein, die Degen blitzen!
Ihr Himmelsmächte, haltet ihn zurück!
Werft euch in seinen Weg, ihr Hindernisse,
Eine Schlinge legt, ein Netz um seine Füße,
Daß er verfehle diesen Augenblick!
Ihr Engel alle, die ich flehend bat,

Ihn herzuführen, täuschet meine Bitte,
Weit, weit von hier entfernet seine Schritte!
(Sie eilt hinein. Indem die Chöre einander anfallen, erscheint Don Manuel.)

Don Manuel. Der Chor.

Don Manuel.

Was seh' ich! Haltet ein!

Erster Chor (Cajetan, Berengar, Manfred) zum zweiten.

Komm an! Komm an!

Zweiter Chor. (Bohemund, Roger, Hippolyt.)

Nieder mit ihnen! Nieder!

Don Manuel (tritt zwischen sie, mit gezognem Schwert).

Haltet ein!

Erster Chor. (Cajetan.)

Es ist der Fürst.

Zweiter Chor. (Bohemund.)

Der Bruder! Haltet Friede!

Don Manuel.

Den streck' ich todt auf dieses Rasens Grund,
Der mit gezuckter Augenwimper nur
Die Fehde fortsetzt und dem Gegner droht!
Rast ihr? Was für ein Dämon reizt euch an,
Des alten Zwistes Flammen aufzublasen,
Der zwischen uns, den Fürsten, abgethan
Und ausgeglichen ist auf immerdar?
— Wer fing den Streit an? Redet! Ich will's wissen.

Erster Chor. (Cajetan, Berengar.)

Sie standen hier —

Zweiter Chor (Roger, Bohemund) unterbrechend.

Sie kamen —

Don Manuel (zum ersten Chor).

Rede du!

Erster Chor. (Cajetan.)

Wir kamen her, mein Fürst, die Hochzeitgaben
Zu überreichen, wie du uns befahlst.
Geschmückt zu einem Feste, keineswegs
Zum Krieg bereit, du siehst es, zogen wir
In Frieden unsern Weg, nichts arges denkend
Und trauend dem beschworenen Vertrag;
Da fanden wir sie feindlich hier gelagert
Und uns den Eingang sperrend mit Gewalt.

Don Manuel.

Unsinnige! Ist keine Freistatt sicher
Genug vor eurer blinden, tollen Wuth?
Auch in der Unschuld still verborgnen Sitz
Bricht euer Hader friedestörend ein?
(Zum zweiten Chor.)
Weiche zurück! Hier sind Geheimnisse,
Die deine kühne Gegenwart nicht dulden.
(Da derselbe zögert.)
Zurück! Dein Herr gebietet dir's durch mich,
Denn wir sind jetzt ein Haupt und ein Gemüth,
Und mein Befehl ist auch der seine. Geh!
(Zum ersten Chor.)
Du bleibst und wahrst des Eingangs.

Zweiter Chor. (Bohemund.)

Was beginnen?
Die Fürsten sind versöhnt, das ist die Wahrheit,
Und in der hohen Häupter Span und Streit
Sich unberufen, vielgeschäftig drängen,
Bringt wenig Dank und öfterer Gefahr.
Denn wenn der Mächtige des Streits ermüdet,
Wirft er behend auf den geringen Mann,
Der arglos ihm gedient, den blut'gen Mantel
Der Schuld, und leicht gereinigt steht er da.
Drum mögen sich die Fürsten selbst vergleichen,
Ich acht' es für gerathner, wir gehorchen.
(Der zweite Chor geht ab, der erste zieht sich nach dem Hintergrund der Scene zurück. In demselben Augenblick stürzt Beatrice heraus und wirft sich in Don Manuels Arme.)

Beatrice. Don Manuel.

Beatrice.

Du bist's. Ich habe dich wieder — Grausamer!
Du hast mich lange, lange schmachten lassen,
Der Furcht und allen Schreckniſſen zum Raub
Dahin gegeben! — Doch nichts mehr davon!
Ich habe dich — In deinen lieben Armen
Ist Schutz und Schirm vor jeglicher Gefahr.
Komm! Sie sind weg! Wir haben Raum zur Flucht,
Fort, laß uns keinen Augenblick verlieren!
(Sie will ihn mit sich fortziehen und sieht ihn jetzt erst genauer an.)
Was ist dir? So verschlossen feierlich
Empfängst du mich — entziehst dich meinen Armen,
Als wolltest du mich lieber ganz verstoßen?
Ich kenne dich nicht mehr — Ist dies Don Manuel,
Mein Gatte, mein Geliebter?

Don Manuel.

Beatrice!

Beatrice.

Nein, rede nicht! Jetzt ist nicht Zeit zu Worten!
Fort laß uns eilen, schnell! Der Augenblick
Ist kostbar —

Don Manuel.

Bleib! Antworte mir!

Beatrice.

Fort, fort!
Eh diese wilden Männer wiederkehren!

Don Manuel.

Bleib! Jene Männer werden uns nicht schaden.

Beatrice.

Doch, doch! Du kennst sie nicht. O, komm! Entfliehe!

Don Manuel.

Von meinem Arm beschützt, was kannst du fürchten?

Beatrice.

O, glaube mir, es gibt hier mächt'ge Menschen!

Don Manuel.

Geliebte, keinen mächtigern als mich.

Beatrice.

Du, gegen diese Vielen ganz allein?

Don Manuel.

Ich ganz allein! Die Männer, die du fürchtest —

Beatrice.

Du kennst sie nicht, du weißt nicht, wem sie dienen.

Don Manuel.

Mir dienen sie, und ich bin ihr Gebieter.

Beatrice.

Du bist — Ein Schrecken fliegt durch meine Seele!

Don Manuel.

Lerne mich endlich kennen, Beatrice!
Ich bin nicht der, der ich dir schien zu sein,
Der arme Ritter nicht, der unbekannte,
Der liebend nur um deine Liebe warb.
Wer ich wahrhaftig bin, was ich vermag,
Woher ich stamme, hab' ich dir verborgen.

Beatrice.

Du bist Don Manuel nicht! Weh mir, wer bist du?

Don Manuel.

Don Manuel heiß' ich — doch ich bin der Höchste,
Der diesen Namen führt in dieser Stadt,
Ich bin Don Manuel, Fürst von Messina.

Beatrice.

Du wärst Don Manuel, Don Cesars Bruder?

Don Manuel.

Don Cesar ist mein Bruder.

Beatrice.

Ist dein Bruder?

Don Manuel.

Wie? Dies erschreckt dich? Kennst du den Don Cesar?
Kennst du noch sonsten jemand meines Bluts?

Beatrice.

Du bist Don Manuel, der mit dem Bruder
Im Hasse lebt und unversöhnter Fehde?

Don Manuel.

Wir sind versöhnt, seit heute sind wir Brüder.
Nicht von Geburt nur, nein, von Herzen auch.

Beatrice.

Versöhnt, seit heute!

Don Manuel.

Sage mir, was ist das?
Was bringt dich so in Aufruhr? Kennst du mehr
Als nur den Namen bloß von meinem Hause?
Weiß ich dein ganz Geheimniß? Hast du nichts,
Nichts mir verschwiegen oder vorenthalten?

Beatrice.

Was denkst du? Wie? Was hätt' ich zu gestehen?

Don Manuel.

Von deiner Mutter hast du mir noch nichts
Gesagt. Wer ist sie? Würdest du sie kennen,
Wenn ich sie dir beschriebe — dir sie zeigte?

Beatrice.

Du kennst sie — kennst sie und verbargest mir?

Don Manuel.

Weh dir und wehe mir, wenn ich sie kenne!

Beatrice.

O, sie ist gütig, wie das Licht der Sonne!
Ich seh' sie vor mir, die Erinnerung
Belebt sich wieder, aus der Seele Tiefen
Erhebt sich mir die göttliche Gestalt.
Der braunen Locken dunkle Ringe seh' ich
Des weißen Halses edle Form beschatten!
Ich seh' der Stirne reingewölbten Bogen,
Des großen Auges dunkelhellen Glanz,
Auch ihrer Stimme seelenvolle Töne
Erwachen mir —

Don Manuel.

Weh mir! Du schilderst sie!

Beatrice.

Und ich entfloh ihr! Konnte sie verlassen,
Vielleicht am Morgen eben dieses Tags,
Der mich auf ewig ihr vereinen sollte!
O, selbst die Mutter gab ich hin für dich!

Don Manuel.

Messinas Fürstin wird dir Mutter sein.
Zu ihr bring' ich dich jetzt; sie wartet deiner.

Beatrice.

Was sagst du? Deine Mutter und Don Cesars?
Zu ihr mich bringen? Nimmer, nimmermehr!

Don Manuel.

Du schauderst? Was bedeutet dies Entsetzen?
Ist meine Mutter keine Fremde dir?

Beatrice.

O unglückselig traurige Entdeckung!
O, hätt' ich nimmer diesen Tag gesehn!

Don Manuel.

Was kann dich ängstigen, nun du mich kennst,
Den Fürsten findest in dem Unbekannten?

Beatrice.

O, gib mir diesen Unbekannten wieder,
Mit ihm auf ödem Eiland wär' ich selig!

Don Cesar (hinter der Scene).

Zurück! Welch vieles Volk ist hier versammelt?

Beatrice.

Gott, diese Stimme! Wo verberg' ich mich?

Don Manuel.

Erkennst du diese Stimme? Nein, du hast
Sie nie gehört und kannst sie nicht erkennen!

Beatrice.

O, laß uns fliehen! Komm und weile nicht!

Don Manuel.

Was fliehn? Es ist des Bruders Stimme, der
Mich sucht; zwar wundert mich, wie er entdeckte —

Beatrice.

Bei allen Heiligen des Himmels, meid' ihn!
Begegne nicht dem heftig Stürmenden,
Laß dich von ihm an diesem Ort nicht finden.

Don Manuel.

Geliebte Seele, dich verwirrt die Furcht!
Du hörst mich nicht, wir sind versöhnte Brüder!

Beatrice.

O Himmel, rette mich aus dieser Stunde!

Don Manuel.

Was ahnet mir! Welch ein Gedanke faßt
Mich schaudernd? Wär' es möglich — wäre dir
Die Stimme eine fremde? — Beatrice,
Du warst — mir grauet, weiter fort zu fragen —
Du warst — bei meines Vaters Leichenfeier?

Beatrice.

Weh mir!

Don Manuel.

Du warst zugegen?

Beatrice.

Zürne nicht!

Don Manuel.

Unglückliche, du warst?

Beatrice.

Ich war zugegen.

Don Manuel.

Entsetzen!

Beatrice.

Die Begierde war zu mächtig!
Vergib mir! Ich gestand dir meinen Wunsch:
Doch, plötzlich ernst und finster, ließest du
Die Bitte fallen, und so schwieg auch ich.
Doch weiß ich nicht, welch bösen Sternes Macht
Mich trieb mit unbezwinglichem Gelüsten.
Des Herzens heißen Drang mußt' ich vergnügen;
Der alte Diener lieh mir seinen Beistand,
Ich war dir ungehorsam, und ich ging.

(Sie schmiegt sich an ihn, indem tritt Don Cesar herein, von dem ganzen Chor begleitet.)

Beide Brüder. Beide Chöre. Beatrice.

Zweiter Chor (Bohemund) zu Don Cesar.

Du glaubst uns nicht — glaub deinen eignen Augen!

Don Cesar

(tritt heftig ein und fährt beim Anblick seines Bruders mit Entsetzen zurück).

Blendwerk der Hölle! Was? in seinen Armen!

(Näher tretend, zu Don Manuel.)

Giftvolle Schlange! Das ist deine Liebe!
Deßwegen logst du tückisch mir Versöhnung!
O, eine Stimme Gottes war mein Haß!
Fahre zur Hölle, falsche Schlangenseele!

(Er ersticht ihn.)

Don Manuel.

Ich bin des Todes — Beatrice! — Bruder!

(Er sinkt und stirbt. Beatrice fällt neben ihm ohnmächtig nieder.)

Erster Chor. (Cajetan.)

Mord! Mord! Herbei! Greift zu den Waffen alle!
Mit Blut gerächet sei die blut'ge That!

(Alle ziehen die Degen.)

Zweiter Chor. (Bohemund.)

Heil uns! Der lange Zwiespalt ist geendigt.
Nur einem Herrscher jetzt gehorcht Messina.

Erster Chor. (Cajetan, Berengar, Manfred.)

Rache! Rache! Der Mörder falle! falle,
Ein sühnend Opfer dem Gemordeten!

Zweiter Chor. (Bohemund, Roger, Hippolyt.)

Herr, fürchte nichts, wir stehen treu zu dir!

Don Cesar (mit Ansehen zwischen sie tretend).

Zurück — ich habe meinen Feind getödtet,
Der mein vertrauend redlich Herz betrog,
Die Bruderliebe mir zum Fallstrick legte.
Ein furchtbar gräßlich Ansehn hat die That,
Doch der gerechte Himmel hat gerichtet.

Erster Chor. (Cajetan.)

Weh dir, Messina! Wehe! Wehe! Wehe!
Das gräßlich Ungeheure ist geschehn
In deinen Mauern — Wehe deinen Müttern
Und Kindern, deinen Jünglingen und Greisen!
Und wehe der noch ungebornen Frucht!

Don Cesar.

Die Klage kommt zu spät — Hier schaffet Hilfe!

(Auf Beatricen zeigend.)

Ruft sie ins Leben! Schnell entfernet sie
Von diesem Ort des Schreckens und des Todes.
— Ich kann nicht länger weilen, denn mich ruft
Die Sorge fort um die geraubte Schwester.
— Bringt sie in meiner Mutter Schloß und sprecht:
Es sei ihr Sohn, Don Cesar, der sie sende!

(Er geht ab; die ohnmächtige Beatrice wird von dem zweiten Chor auf eine Bank gesetzt und so hinweg getragen; der erste Chor bleibt bei dem Leichnam zurück, um welchen auch die Knaben, die die Brautgeschenke tragen, in einem Halbkreise herumstehen.)

Chor. (Cajetan.)

Sagt mir! Ich kann's nicht fassen und deuten,
Wie es so schnell sich erfüllend genaht.
Längst wohl sah ich im Geist mit weiten
Schritten das Schreckensgespenst herschreiten
Dieser entsetzlichen, blutigen That.
Dennoch übergießt mich ein Grauen,

Da sie vorhanden ist und geschehen,
Da ich erfüllt muß vor Augen schauen,
Was ich in ahnender Furcht nur gesehen.
All mein Blut in den Adern erstarrt
Vor der gräßlich entschiedenen Gegenwart.

Einer aus dem Chor. (Manfred.)

Lasset erschallen die Stimme der Klage! —
Holder Jüngling!
Da liegt er entseelt,
Hingestreckt in der Blüthe der Tage,
Schwer umfangen von Todesnacht,
An der Schwelle der bräutlichen Kammer!
Aber über dem Stummen erwacht
Lauter, unermeßlicher Jammer.

Ein Zweiter. (Cajetan.)

Wir kommen, wir kommen
Mit festlichem Prangen
Die Braut zu empfangen,
Es bringen die Knaben
Die reichen Gewande, die bräutlichen Gaben,
Das Fest ist bereitet, es warten die Zeugen;
Aber der Bräutigam höret nicht mehr,
Nimmer erweckt ihn der fröhliche Reigen,
Denn der Schlummer der Todten ist schwer.

Ganzer Chor.

Schwer und tief ist der Schlummer der Todten,
Nimmer erweckt ihn die Stimme der Braut,
Nimmer des Hifthorns fröhlicher Laut,
Starr und fühllos liegt er am Boden!

Ein Dritter. (Cajetan.)

Was sind Hoffnungen, was sind Entwürfe,
Die der Mensch, der vergängliche, baut?
Heute umarmtet ihr euch als Brüder,
Einig gestimmt mit Herzen und Munde,
Diese Sonne, die jetzo nieder
Geht, sie leuchtete eurem Bunde!
Und jetzt liegst du, dem Staube vermählt,
Von des Brudermords Händen entseelt,
In dem Busen die gräßliche Wunde!
Was sind Hoffnungen, was sind Entwürfe,
Die der Mensch, der flüchtige Sohn der Stunde,
Aufbaut auf dem betrüglichen Grunde?

Chor. (Berengar.)

Zu der Mutter will ich dich tragen,
Eine unbeglückende Last!
Diese Cypresse laßt uns zerschlagen
Mit der mörderischen Schneide der Axt,
Eine Bahre zu flechten aus ihren Zweigen,
Nimmer soll sie Lebendiges zeugen,
Die die tödtliche Frucht getragen,
Nimmer in fröhlichem Wuchs sich erheben,
Keinem Wandrer mehr Schatten geben,
Die sich genährt auf des Mordes Boden,
Soll verflucht sein zum Dienst der Todten!

Erster. (Cajetan.)

Aber wehe dem Mörder, wehe,
Der dahin geht in thörichtem Muth!
Hinab, hinab in der Erde Ritzen
Rinnet, rinnet, rinnet dein Blut.
Drunten aber im Tiefen sitzen
Lichtlos, ohne Gesang und Sprache,
Der Themis Töchter, die nie vergessen,
Die Untrüglichen, die mit Gerechtigkeit messen,
Fangen es auf in schwarzen Gefäßen,
Rühren und mengen die schreckliche Rache.

Zweiter. (Berengar.)

Leicht verschwindet der Thaten Spur
Von der sonnenbeleuchteten Erde,
Wie aus dem Antlitz die leichte Geberde —
Aber nichts ist verloren und verschwunden,
Was die geheimnißvoll waltenden Stunden
In den dunkel schaffenden Schooß aufnahmen —
Die Zeit ist eine blühende Flur,
Ein großes Lebendiges ist die Natur,
Und alles ist Frucht, und alles ist Samen.

Dritter. Cajetan.)

Wehe, wehe dem Mörder, wehe,
Der sich gesät die tödtliche Saat!
Ein andres Antlitz, eh sie geschehen,
Ein andres zeigt die vollbrachte That.
Muthvoll blickt sie und kühn dir entgegen,
Wenn der Rache Gefühle den Busen bewegen;
Aber ist sie geschehn und begangen,
Blickt sie dich an mit erbleichenden Wangen.
Selber die schrecklichen Furien schwangen,
Gegen Orestes die höllischen Schlangen,
Reizten den Sohn zu dem Muttermord an:
Mit der Gerechtigkeit heiligen Zügen
Wußten sie listig sein Herz zu betrügen,
Bis er die tödtliche That nun gethan —
Aber, da er den Schooß jetzt geschlagen,
Der ihn empfangen und liebend getragen,
Siehe, da kehrten sie
Gegen ihn selber
Schrecklich sich um —
Und er erkannte die furchtbaren Jungfraun,
Die den Mörder ergreifend fassen,
Die von jetzt an ihn nimmer lassen,
Die ihn mit ewigem Schlangenbiß nagen,
Die von Meer zu Meer ihn ruhelos jagen
Bis in das delphische Heiligthum.

(Der Chor geht ab, den Leichnam Don Manuels auf einer Bahre tragend.)

Die Säulenhalle.

Es ist Nacht; die Scene ist von oben herab durch eine große Lampe erleuchtet.

Donna Isabella und Diego treten auf.

Isabella.

Noch keine Kunde kam von meinen Söhnen,
Ob eine Spur sich fand von der Verlornen?

Diego.

Noch nichts, Gebieterin! — doch hoffe alles
Von deiner Söhne Ernst und Emsigkeit.

Isabella.

Wie ist mein Herz geängstiget, Diego!
Es stand bei mir, dies Unglück zu verhüten.

Diego.

Drück' nicht des Vorwurfs Stachel in dein Herz.
An welcher Vorsicht ließest du's ermangeln?

Isabella.

Hätt' ich sie früher an das Licht gezogen,
Wie mich des Herzens Stimme mächtig trieb!

Diego.

Die Klugheit wehrte dir's, du thatest weise;
Doch der Erfolg ruht in des Himmels Hand.

Isabella.

Ach, so ist keine Freude rein! Mein Glück
Wär' ein vollkommnes ohne diesen Zufall.

Diego.

Dies Glück ist nur verzögert, nicht zerstört;
Genieße du jetzt deiner Söhne Frieden.

Isabella.

Ich habe sie einander Herz an Herz
Umarmen sehn — ein nie erlebter Anblick!

Diego.

Und nicht ein Schauspiel bloß, es ging von Herzen,
Denn ihr Geradsinn haßt der Lüge Zwang.

Isabella.

Ich seh' auch, daß sie zärtlicher Gefühle,
Der schönen Neigung fähig sind; mit Wonne
Entdeck' ich, daß sie ehren, was sie lieben.
Der ungebundnen Freiheit wollen sie
Entsagen, nicht dem Zügel des Gesetzes
Entzieht sich ihre brausend wilde Jugend,
Und sittlich selbst blieb ihre Leidenschaft.
Ich will dir's jetzo gern gestehn, Diego,
Daß ich mit Sorge diesem Augenblick,
Der aufgeschlossnen Blume des Gefühls
Mit banger Furcht entgegen sah — Die Liebe
Wird leicht zur Wuth in heftigen Naturen.
Wenn in den aufgehäuften Feuerzunder
Des alten Hasses auch noch dieser Blitz,
Der Eifersucht feindsel'ge Flamme schlug —
Mir schaudert, es zu denken — ihr Gefühl,
Das niemals einig war, gerade hier
Zum erstenmal unselig sich begegnet —
Wohl mir! Auch diese donnerschwere Wolke,
Die über mir schwarz drohend niederhing,
Sie führte mir ein Engel still vorüber,
Und leicht nun athmet die befreite Brust.

Diego.

Ja, freue deines Werkes dich. Du hast
Mit zartem Sinn und ruhigem Verstand
Vollendet, was der Vater nicht vermochte
Mit aller seiner Herrschermacht — Dein ist
Der Ruhm; doch auch dein Glückstern ist zu loben!

Isabella.

Vieles gelang mir! Viel auch that das Glück!
Nichts Kleines war es, solche Heimlichkeit
Verhüllt zu tragen diese langen Jahre,
Den Mann zu täuschen, den umsichtigsten
Der Menschen, und ins Herz zurückzudrängen
Den Trieb des Bluts, der mächtig, wie des Feuers
Verschlossner Gott, aus seinen Banden strebte!

Diego.

Ein Pfand ist mir des Glückes lange Gunst,
Daß alles sich erfreulich lösen wird.

Isabella.

Ich will nicht eher meine Sterne loben,
Bis ich das Ende dieser Thaten sah.
Daß mir der böse Genius nicht schlummert,
Erinnert warnend mich der Tochter Flucht.
— Schilt oder lobe meine That, Diego!
Doch dem Getreuen will ich nichts verbergen.
Nicht tragen konnt' ich's, hier in müß'ger Ruh
Zu harren des Erfolgs, indeß die Söhne
Geschäftig forschen nach der Tochter Spur.
Gehandelt hab' auch ich — Wo Menschenkunst
Nicht zureicht, hat der Himmel oft gerathen.

Diego.

Entdecke mir, was mir zu wissen ziemt.

Isabella.

Einsiedelnd auf des Aetna Höhen haust
Ein frommer Klausner, von Uralters her
Der Greis genannt des Berges, welcher, näher
Dem Himmel wohnend, als der andern Menschen
Tief wandelndes Geschlecht, den ird'schen Sinn
In leichter, reiner Aetherluft geläutert
Und von dem Berg der aufgewälzten Jahre
Hinabsieht in das aufgelöste Spiel
Des unverständlich krummgewundnen Lebens.
Nicht fremd ist ihm das Schicksal meines Hauses,
Oft hat der heil'ge Mann für uns den Himmel
Gefragt und manchen Fluch hinweggebetet.
Zu ihm hinauf gesandt hab' ich alsbald
Des raschen Boten jugendliche Kraft,
Daß er mir Kunde von der Tochter gebe,
Und stündlich harr' ich dessen Wiederkehr.

Diego.

Trügt mich mein Auge nicht, Gebieterin,
So ist's derselbe, der dort eilend naht,
Und Lob fürwahr verdient der Emsige!

Bote. Die Vorigen.

Isabella.

Sag' an und weder Schlimmes hehle mir
Noch Gutes, sondern schöpfe rein die Wahrheit!
Was gab der Greis des Bergs dir zum Bescheide?

Bote.

Ich soll mich schnell zurückbegeben, war
Die Antwort, die Verlorne sei gefunden.

Isabella.

Glückseel'ger Mund, erfreulich Himmelswort,
Stets hast du das Erwünschte mir verkündet!
Und welchem meiner Söhne war's verliehen,
Die Spur zu finden der Verlornen?

Bote.

Die Tiefverborgne fand dein ältster Sohn.

Isabella.

Don Manuel ist es, dem ich sie verdanke!
Ach, stets war dieser mir ein Kind des Segens!
— Hast du dem Greis auch die geweihte Kerze
Gebracht, die zum Geschenk ich ihm gesendet,
Sie anzuzünden seinem Heiligen?
Denn, was von Gaben sonst der Menschen Herzen
Erfreut, verschmäht der fromme Gottesdiener.

Bote.

Die Kerze nahm er schweigend von mir an,
Und zum Altar hintretend, wo die Lampe
Dem Heil'gen brannte, zündet' er sie flugs
Dort an, und schnell in Brand steckt' er die Hütte,
Worin er Gott verehrt seit neunzig Jahren.

Isabella.

Was sagst du? Welches Schreckniß nennst du mir?

Bote.

Und dreimal Wehe! Wehe! rufend, stieg er
Herab vom Berg; mir aber winkt' er schweigend,
Ihm nicht zu folgen, noch zurückzuschauen.
Und so, gejagt von Grausen, eilt' ich her!

Isabella.

In neuer Zweifel wogende Bewegung
Und ängstlich schwankende Verworrenheit
Stürzt mich das Widersprechende zurück.
Gefunden sei mir die verlorne Tochter
Von meinem ältsten Sohn, Don Manuel?
Die gute Rede kann mir nicht gedeihen,
Begleitet von der unglückseel'gen That.

Bote.

Blick' hinter dich, Gebieterin! Du siehst
Des Klausners Wort erfüllt vor deinen Augen;
Denn alles müßt' mich trügen, oder dies
Ist die verlorne Tochter, die du suchst,
Von deiner Söhne Ritterschaar begleitet.

(Beatrice wird von dem zweiten Halbchor auf einem Tragsessel gebracht und auf der vordern Bühne niedergesetzt. Sie ist noch ohne Leben und Bewegung.)

Isabella. Diego. Bote. Beatrice. Chor. (Bohemund, Roger, Hippolyt, und die neun andern Ritter Don Cesars.)

Chor. (Bohemund.)

Des Herrn Geheiß erfüllend setzen wir
Die Jungfrau hier zu deinen Füßen nieder,
Gebieterin! — Also befahl er uns
Zu thun und dir zu melden dieses Wort:
Es sei dein Sohn Don Cesar, der sie sende!

Isabella

(ist mit ausgebreiteten Armen auf sie zugeeilt und tritt mit Schrecken zurück).

O Himmel! Sie ist bleich und ohne Leben!

Chor. (Bohemund.)

Sie lebt! Sie wird erwachen! Gönn' ihr Zeit,
Von dem Erstaunlichen sich zu erholen,
Das ihre Geister noch gebunden hält.

Isabella.

Mein Kind, Kind meiner Schmerzen, meiner Sorgen!
So sehen wir uns wieder! So mußt du
Den Einzug halten in des Vaters Haus!
O, laß an meinem Leben mich das deinige
Anzünden! An die mütterliche Brust
Will ich dich pressen, bis, vom Todesfrost
Gelöst, die warmen Adern wieder schlagen!
(Zum Chor.)
O, sprich! Welch Schreckliches ist hier geschehn?
Wo fandst du sie? Wie kam das theure Kind
In diesen kläglich jammervollen Zustand?

Chor. (Bohemund.)

Erfahr' es nicht von mir, mein Mund ist stumm.
Dein Sohn Don Cesar wird dir alles deutlich
Verkündigen, denn er ist's, der sie sendet.

Isabella.

Mein Sohn Don Manuel, so willst du sagen?

Chor. (Bohemund.)

Dein Sohn Don Cesar sendet sie dir zu.

Isabella (zu dem Boten).

War's nicht Don Manuel, den der Seher nannte?

Bote.

So ist es, Herrin, das war seine Rede.

Isabella.

Welcher es sei, er hat mein Herz erfreut;
Die Tochter dank' ich ihm, er sei gesegnet!
O, muß ein neid'scher Dämon mir die Wonne
Des heiß erflehten Augenblicks verbittern!
Ankämpfen muß ich gegen mein Entzücken!
Die Tochter seh' ich in des Vaters Haus,
Sie aber sieht nicht mich, vernimmt mich nicht,

Sie kann der Mutter Freude nicht erwiedern.
O, öffnet euch, ihr lieben Augenlichter!
Erwärmet euch, ihr Hände! Hebe dich,
Lebloser Busen, und schlage der Lust!
Diego! Das ist meine Tochter — Das
Die Langverborgne, die Gerettete,
Vor aller Welt kann ich sie jetzt erkennen!

Chor. (Bohemund.)

Ein seltsam neues Schreckniß glaub' ich ahnend
Vor mir zu sehn und stehe wundernd, wie
Das Irrsal sich entwirren soll und lösen.

Isabella

(zum Chor, der Bestürzung und Verlegenheit ausdrückt).

O, ihr seid undurchdringlich harte Herzen!
Vom ehrnen Harnisch eurer Brust, gleichwie
Von einem schroffen Meeresfelsen, schlägt
Die Freude meines Herzens mir zurück!
Umsonst in diesem ganzen Kreis umher
Späh' ich nach einem Auge, das empfindet.
Wo weilen meine Söhne, daß ich Antheil
In einem Auge lese; denn mir ist,
Als ob der Wüste unmitleid'ge Schaaren,
Des Meeres Ungeheuer mich umständen!

Diego.

Sie schlägt die Augen auf! Sie regt sich, lebt!

Isabella.

Sie lebt! Ihr erster Blick sei auf die Mutter!

Diego.

Das Auge schließt sie schaudernd wieder zu.

Isabella (zum Chor).

Weichet zurück! Sie schreckt der fremde Anblick.

Chor (tritt zurück. Bohemund).

Gern meid' ich's, ihrem Blicke zu begegnen.

Diego.

Mit großen Augen mißt sie staunend dich.

Beatrice.

Wo bin ich? Diese Züge sollt' ich kennen.

Isabella.

Langsam kehrt die Besinnung ihr zurück.

Diego.

Was macht sie? Auf die Kniee senkt sie sich.

Beatrice.

O, schönes Engelsantlitz meiner Mutter!

Isabella.

Kind meines Herzens! Komm in meine Arme!

Beatrice.

Zu deinen Füßen sieh' die Schuldige.

Isabella.

Ich habe dich wieder! Alles sei vergessen.

Diego.

Betracht' auch mich! Erkennst du meine Züge?

Beatrice.

Des redlichen Diego greises Haupt!

Isabella.

Der treue Wächter deiner Kinderjahre.

Beatrice.

So bin ich wieder in dem Schooß der Meinen?

Isabella.

Und nichts soll uns mehr scheiden, als der Tod.

Beatrice.

Du willst mich nicht mehr in die Fremde stoßen?

Isabella.

Nichts trennt uns mehr, das Schicksal ist befriedigt.

Beatrice (sinkt an ihre Brust).

Und sind' ich wirklich mich an deinem Herzen:
Und alles war ein Traum, was ich erlebte?
Ein schwerer, fürchterlicher Traum — O Mutter!
Ich sah ihn todt zu meinen Füßen fallen!
— Wie komm' ich aber hieher? Ich besinne
Mich nicht — Ach, wohl mir, wohl, daß ich gerettet
In deinen Armen bin! Sie wollten mich
Zur Fürstin Mutter von Messina bringen.
Eher ins Grab!

Isabella.

Komm zu dir, meine Tochter!
Messina's Fürstin —

Beatrice.

Nenne sie nicht mehr!
Mir gießt sich bei dem unglückselgen Namen
Ein Frost des Todes durch die Glieder.

Isabella.

Höre mich.

Beatrice.

Sie hat zwei Söhne, die sich tödtlich hassen;
Don Manuel, Don Cesar nennt man sie.

Isabella.

Ich bin's ja selbst! Erkenne deine Mutter!

Beatrice.

Was sagst du? Welches Wort hast du geredet?

Isabella.

Ich, deine Mutter, bin Messinas Fürstin.

Beatrice.

Du bist Don Manuels Mutter und Don Cesars?

Isabella.

Und deine Mutter! Deine Brüder nennst du?

Beatrice.

Weh, weh mir! O entsetzensvolles Licht!

Isabella.

Was ist dir? Was erschüttert dich so seltsam?

Beatrice

(wild um sich her schauend, erblickt den Chor).

Das sind sie, ja! Jetzt, jetzt erkenn' ich sie.
Mich hat kein Traum getäuscht — Die sind's! Die waren
Zugegen — es ist fürchterliche Wahrheit!
Unglückliche, wo habt ihr ihn verborgen?

(Sie geht mit heftigem Schritt auf den Chor zu, der sich von ihr abwendet. Ein Trauermarsch läßt sich in der Ferne hören.)

Chor.

Wehe! Wehe!

Isabella.

Wen verborgen? Was ist wahr?
Ihr schweigt bestürzt — Ihr scheint sie zu verstehn.
Ich les' in euren Augen, eurer Stimme
Gebrochnen Tönen etwas Unglückselges,
Das mir zurückgehalten wird — Was ist's?
Ich will es wissen. Warum heftet ihr
So schreckenvolle Blicke nach der Thüre?
Und was für Töne hör' ich da erschallen?

Chor. (Bohemund.)

Es naht sich! Es wird sich mit Schrecken erklären.
Sei stark, Gebieterin, stähle dein Herz!
Mit Fassung ertrage, was dich erwartet,
Mit männlicher Seele den tödtlichen Schmerz!

Isabella.

Was naht sich? Was erwartet mich? — Ich höre
Der Todtenklage fürchterlichen Ton
Das Haus durchdringen — Wo sind meine Söhne?

(Der erste Halbchor bringt den Leichnam Don Manuels auf einer Bahre getragen, die er auf der leer gelassenen Seite der Scene niedersetzt. Ein schwarzes Tuch ist darüber gebreitet.)

Isabella. Beatrice. Diego. Beide Chöre.

Erster Chor. (Cajetan.)

Durch die Straßen der Städte,
Vom Jammer gefolget,
Schreitet das Unglück —
Lauernd umschleicht es
Die Häuser der Menschen,
Heute an dieser
Pforte pocht es,
Morgen an jener,
Aber noch keinen hat es verschont.
Die unerwünschte,
Schmerzliche Botschaft,
Früher oder später,
Bestellt es an jeder
Schwelle, wo ein Lebendiger wohnt.

(Berengar.)

Wenn die Blätter fallen
In des Jahres Kreise,
Wenn zum Grabe wallen
Entnervte Greise,
Da gehorcht die Natur
Ruhig nur
Ihrem alten Gesetze,
Ihrem ewigen Brauch,
Da ist nichts, was den Menschen entsetze!
Aber das Ungeheure auch
Lerne erwarten im irdischen Leben!
Mit gewaltsamer Hand
Löset der Mord auch das heiligste Band.
In sein stygisches Boot
Rasset der Tod
Auch der Jugend blühendes Leben!

(Cajetan.)

Wenn die Wolken gethürmt den Himmel schwärzen,
Wenn dumpftosend der Donner hallt,
Da, da fühlen sich alle Herzen
In des furchtbaren Schicksals Gewalt.
Aber auch aus entwölkter Höhe
Kann der zündende Donner schlagen,
Darum in deinen fröhlichen Tagen
Fürchte des Unglücks tückische Nähe!
Nicht an die Güter hänge dein Herz,
Die das Leben vergänglich zieren!
Wer besitzt, der lerne verlieren,
Wer im Glück ist, der lerne den Schmerz!

Isabella.

Was soll ich hören? Was verhüllt dies Tuch?

(Sie macht einen Schritt gegen die Bahre, bleibt aber unschlüssig zaudernd stehen.)

Es zieht mich grausend hin und zieht mich schaudernd
Mit dunkler, kalter Schreckenshand zurück.

(Zu Beatrice, welche sich zwischen sie und die Bahre geworfen.)

Laß mich! Was es auch sei, ich will's enthüllen!

(Sie hebt das Tuch auf und entdeckt Don Manuels Leichnam.)

O himmlische Mächte, es ist mein Sohn!

(Sie bleibt mit starrem Entsetzen stehen — Beatrice sinkt mit einem Schrei des Schmerzens neben der Bahre nieder.)

Chor. (Cajetan, Berengar, Manfred.)

Unglückliche Mutter! Es ist dein Sohn!
Du hast es gesprochen, das Wort des Jammers,
Nicht meinen Lippen ist es entflohn.

Isabella.

Mein Sohn! Mein Manuel! — O, ewige
Erbarmung — So muß ich dich wieder finden!
Mit deinem Leben mußtest du die Schwester
Erkaufen aus des Räubers Hand! — Wo war
Dein Bruder, daß sein Arm dich nicht beschützte?
— O, Fluch der Hand, die diese Wunde grub!
Fluch ihr, die den Verderblichen geboren,
Der mir den Sohn erschlug! Fluch seinem ganzen
Geschlecht!

Chor.

Weh! Wehe! Wehe! Wehe!

Isabella.

So haltet ihr mir Wort, ihr Himmelsmächte?
Das, das ist eure Wahrheit? Wehe dem,
Der euch vertraut mit redlichem Gemüth!
Worauf hab' ich gehofft, wovor gezittert,
Wenn dies der Ausgang ist! — O, die ihr hier
Mich schreckenvoll umsteht, an meinem Schmerz
Die Blicke weidend, lernt die Lügen kennen,
Womit die Träume uns, die Seher täuschen!

Glaube noch einer an der Götter Mund!
— Als ich mich Mutter fühlte dieser Tochter,
Da träumte ihrem Vater eines Tags,
Er seh' aus seinem hochzeitlichen Bette
Zwei Lorbeerbäume wachsen — Zwischen ihnen
Wuchs eine Lilie empor; sie ward
Zur Flamme, die der Bäume dicht Gezweig ergriff
Und um sich wüthend, schnell das ganze Haus
In ungeheurer Feuerfluth verschlang.
Erschreckt von diesem seltsamen Gesichte,
Befrug der Vater einen Vogelschauer
Und schwarzen Magier um die Bedeutung.
Der Magier erklärte: wenn mein Schooß
Von einer Tochter sich entbinden würde,
So würde sie die beiden Söhne ihm
Ermorden und vertilgen seinen Stamm!

Chor. (Cajetan und Bohemund.)

Gebieterin, was sagst du? Wehe! Wehe!

Isabella.

Darum befahl der Vater, sie zu tödten;
Doch ich entrückte sie dem Jammerschicksal.
— Die arme Unglückselige! Verstoßen
Ward sie als Kind aus ihrer Mutter Schooß,
Daß sie, erwachsen, nicht die Brüder morde!
Und jetzt durch Räubershände fällt der Bruder,
Nicht die Unschuldige hat ihn getödtet!

Chor.

Weh! Wehe! Wehe! Wehe!

Isabella.

Keinen Glauben
Verdiente mir des Götzendieners Spruch,
Ein bessres Hoffen stärkte meine Seele.
Denn mir verkündigte ein andrer Mund,
Den ich für wahrhaft hielt, von dieser Tochter:
„In heißer Liebe würde sie dereinst
„Der Söhne Herzen mir vereinigen."
— So widersprachen die Orakel sich,
Den Fluch zugleich und Segen auf das Haupt
Der Tochter legend — Nicht den Fluch hat sie
Verschuldet, die Unglückliche! Nicht Zeit
Ward ihr gegönnt, den Segen zu vollziehen.
Ein Mund hat, wie der andere, gelogen!
Die Kunst der Seher ist ein eitles Nichts,
Betrüger sind sie oder sind betrogen.
Nichts Wahres läßt sich von der Zukunft wissen,
Du schöpfest drunten an der Hölle Flüssen,
Du schöpfest droben an dem Quell des Lichts.

Erster Chor. (Cajetan.)

Weh! Wehe! Was sagst du? Halt' ein, halt' ein!
Bezähme der Zunge verwegenes Toben!
Die Orakel *sehen* und treffen ein,
Der Ausgang wird die Wahrhaftigen loben.

Isabella.

Nicht zähmen will ich meine Zunge, laut,
Wie mir das Herz gebietet, will ich reden.
Warum besuchen wir die heiligen Häuser
Und heben zu dem Himmel fromme Hände?
Gutmüth'ge Thoren, was gewinnen wir
Mit unserm Glauben? So unmöglich ist's,
Die Götter, die hochwohnenden, zu treffen,
Als in den Mond mit einem Pfeil zu schießen.
Vermauert ist dem Sterblichen die Zukunft,
Und kein Gebet durchbohrt den ehernen Himmel.
Ob rechts die Vögel fliegen oder links,
Die Sterne so sich oder anders fügen,
Nicht Sinn ist in dem Buche der Natur,
Die Traumkunst träumt, und alle Zeichen trügen.

Zweiter Chor. (Bohemund.)

Halt' ein, Unglückliche! Wehe! Wehe!
Du läugnest der Sonne leuchtendes Licht
Mit blinden Augen! Die Götter leben.
Erkenne sie, die dich furchtbar umgeben,

(Alle Ritter.)

Die Götter leben, die Götter leben!
Erkenne sie, die dich furchtbar umgeben!

Beatrice.

O Mutter! Mutter! Warum hast du mich
Gerettet! Warum warfst du mich nicht hin
Dem Fluch, der, eh' ich war, mich schon verfolgte?
Blödsicht'ge Mutter! Warum dünktest du
Dich weiser, als die Allesschauenden,
Die Nah und Fernes an einander knüpfen
Und in der Zukunft späte Saaten sehn?
Dir selbst und mir, uns allen zum Verderben
Hast du den Todesgöttern ihren Raub,
Den sie gefordert, frevelnd vorenthalten!
Jetzt nehmen sie ihn zweifach, dreifach selbst.
Nicht dank' ich dir das traurige Geschenk,
Dem Schmerz, dem Jammer hast du mich erhalten!

Erster Chor (Cajetan)

(in heftiger Bewegung nach der Thüre sehend).

Brechet auf, ihr Wunden!
Fließet, fließet!
In schwarzen Güssen
Stürzet hervor, ihr Bäche des Bluts!

(Berengar.)

Eherner Füße
Rauschen vernehm' ich,
Höllischer Schlangen
Zischendes Tönen,
Ich erkenne der Furien Schritt!

(Cajetan.)

Stürzet ein, ihr Wände!
Versink', o Schwelle,
Unter der schrecklichen Füße Tritt!

Schwarze Dämpfe, entsteiget, entsteiget
Qualmend dem Abgrund! Verschlinget des Tages
Lieblichen Schein!
Schützende Götter des Hauses, entweichet!
Lasset die rächenden Göttinnen ein!

Don Cesar. Isabella. Beatrice. Der Chor.

Beim Eintritt des Don Cesar zertheilt sich der Chor in fliehender Bewegung vor ihm; er bleibt allein in der Mitte der Scene stehen.

Beatrice.

Weh mir, er ist's!

Isabella (tritt ihm entgegen).

O mein Sohn Cesar! Muß ich so
Dich wiedersehen — O, blick' her und sieh'
Den Frevel einer gottversluchten Hand!

(Führt ihn zu dem Leichnam.)

Don Cesar

(tritt mit Entsetzen zurück, das Gesicht verhüllend).

Erster Chor. (Cajetan, Berengar.)

Brechet auf, ihr Wunden!
Fließet, fließet!
In schwarzen Güssen
Strömet hervor, ihr Bäche des Bluts!

Isabella.

Du schauderst und erstarrst! — Ja, das ist alles,
Was dir noch übrig ist von deinem Bruder!
Da liegen meine Hoffnungen — Sie stirbt
Im Keim, die junge Blume eures Friedens,
Und keine schönen Früchte sollt' ich schauen.

Don Cesar.

Tröste dich, Mutter! Redlich wollten wir
Den Frieden, aber Blut beschloß der Himmel.

Isabella.

O, ich weiß, du liebtest ihn, ich sah entzückt
Die schönen Bande zwischen euch sich flechten!
An deinem Herzen wolltest du ihn tragen,
Ihm reich ersetzen die verlornen Jahre.
Der blut'ge Mord kam deiner schönen Liebe
Zuvor — Jetzt kannst du nichts mehr, als ihn rächen.

Don Cesar.

Komm, Mutter, komm! Hier ist kein Ort für dich.
Entreiß' dich diesem unglückselgen Anblick!

(Er will sie fortziehen.)

Isabella (fällt ihm um den Hals).

Du lebst mir noch! Du, jetzt mein einziger!

Beatrice.

Weh, Mutter! was beginnst du?

Don Cesar.

Weine dich aus
An diesem treuen Busen! Unverloren
Ist dir der Sohn, denn seine Liebe lebt
Unsterblich fort in deines Cesars Brust.

Erster Chor. (Cajetan, Berengar, Manfred.)

Brechet auf, ihr Wunden!
Redet, ihr stummen!
In schwarzen Fluthen
Stürzet hervor, ihr Bäche des Bluts!

Isabella (beider Hände fassend).

O, meine Kinder!

Don Cesar.

Wie entzückt es mich,
In deinen Armen sie zu sehen, Mutter!
Ja, laß sie deine Tochter sein! Die Schwester —

Isabella (unterbricht ihn).

Dir dank' ich die Gerettete, mein Sohn!
Du hieltest Wort, du hast sie mir gesendet.

Don Cesar (erstaunt).

Wen, Mutter, sagst du, hab' ich dir gesendet?

Isabella.

Sie mein' ich, die du vor dir siehst, die Schwester.

Don Cesar.

Sie meine Schwester!

Isabella.

Welche andre sonst?

Don Cesar.

Meine Schwester?

Isabella.

Die du selber mir gesendet.

Don Cesar.

Und seine Schwester!

Chor.

Wehe! Wehe! Wehe!

Beatrice.

O, meine Mutter!

Isabella.

Ich erstaune — Redet!

Don Cesar.

So sei der Tag verflucht, der mich geboren!

Isabella.

Was ist dir? Gott!

Don Cesar.

Verflucht der Schooß, der mich
Getragen! — Und verflucht sei deine Heimlichkeit,
Die all dies Gräßliche verschuldet! Falle
Der Donner nieder, der dein Herz zerschmettert!
Nicht länger halt' ich schonend ihn zurück —
Ich selber, wiss' es, ich erschlug den Bruder,
In ihren Armen überrascht' ich ihn;
Sie ist es, die ich liebe, die zur Braut
Ich mir gewählt — den Bruder aber fand ich
In ihren Armen — Alles weißt du nun!
— Ist sie wahrhaftig seine, meine Schwester,
So bin ich schuldig einer Gräuelthat,
Die keine Reu' und Büßung kann versöhnen!

Chor. (Bohemund.)
Es ist gesprochen, du hast es vernommen,
Das Schlimmste weißt du, nichts ist mehr zurück!
Wie die Seher verkündet, so ist es gekommen,
Denn noch niemand entfloh dem verhängten Geschick.
Und wer sich vermißt, es klüglich zu wenden,
Der muß es selber erbauend vollenden.

Isabella.
Was kümmert's mich noch, ob die Götter sich
Als Lügner zeigen oder sich als wahr
Bestätigen? Mir haben sie das Aergste
Gethan — Trotz biet' ich ihnen, mich noch härter
Zu treffen, als sie trafen — Wer für nichts mehr
Zu zittern hat, der fürchtet sie nicht mehr.
Ermordet liegt mir der geliebte Sohn,
Und von dem lebenden scheid' ich mich selbst.
Er ist mein Sohn nicht — Einen Basilisken
Hab' ich erzeugt, genährt an meiner Brust,
Der mir den bessern Sohn zu Tode stach.
— Komm, meine Tochter! Hier ist unsers Bleibens
Nicht mehr — den Rachegeistern überlass' ich
Dies Haus — Ein Frevel führte mich herein,
Ein Frevel treibt mich aus — Mit Widerwillen
Hab' ich's betreten und mit Furcht bewohnt,
Und in Verzweiflung räum' ich's — Alles dies
Erleid' ich schuldlos; doch bei Ehren bleiben
Die Orakel, und gerettet sind die Götter.
(Sie geht ab. Diego folgt ihr.)

Beatrice. Don Cesar. Der Chor.

Don Cesar (Beatricen zurückhaltend).
Bleib, Schwester! Scheide du nicht so von mir!
Mag mir die Mutter fluchen, mag dies Blut
Anklagend gegen mich zum Himmel rufen,
Mich alle Welt verdammen! Aber du
Fluche mir nicht! Von dir kann ich's nicht tragen!

Beatrice
(zeigt mit abgewandtem Gesicht auf den Leichnam).

Don Cesar.
Nicht den Geliebten hab' ich dir getödtet!
Den Bruder hab' ich dir und hab' ihn mir
Gemordet — Dir gehört der Abgeschiedne jetzt
Nicht näher an, als ich, der Lebende,
Und ich bin mitleidswürdiger, als er,
Denn er schied rein hinweg, und ich bin schuldig.

Beatrice
(bricht in heftige Thränen aus).

Don Cesar.
Weine um den Bruder, ich will mit dir weinen,
Und — mehr noch — rächen will ich ihn! Doch nicht
Um den Geliebten weine! Diesen Vorzug,
Den du dem Todten gibst, ertrag' ich nicht.
Den einz'gen Trost, den letzten, laß mich schöpfen
Aus unsers Jammers bodenloser Tiefe,
Daß er dir näher nicht gehört, als ich —
Denn unser furchtbar aufgelöstes Schicksal
Macht unsre Rechte gleich, wie unser Unglück.
In einen Fall verstrickt, drei liebende
Geschwister, gehen wir vereinigt unter
Und theilen gleich der Thränen traurig Recht.
Doch wenn ich denken muß, daß deine Trauer
Mehr dem Geliebten als dem Bruder gilt,
Dann mischt sich Wuth und Neid in meinen Schmerz,
Und mich verläßt der Wehmuth letzter Trost.
Nicht freudig, wie ich gerne will, kann ich
Das letzte Opfer seinen Manen bringen;
Doch sanft nachsenden will ich ihm die Seele,
Weiß ich nur, daß du meinen Staub mit seinem
In einem Aschenkruge sammeln wirst.
(Den Arm um sie schlingend, mit einer leidenschaftlich zärtlichen Heftigkeit.)
Dich liebt' ich, wie ich nichts zuvor geliebt,
Da du noch eine Fremde für mich warst.
Weil ich dich liebte über alle Grenzen,
Trag' ich den schweren Fluch des Brudermords,
Liebe zu dir war meine ganze Schuld.
— Jetzt bist du meine Schwester, und dein Mitleid
Fordr' ich von dir als einen heil'gen Zoll.
(Er sieht sie mit ausforschenden Blicken und schmerzlicher Erwartung an, dann wendet er sich mit Heftigkeit von ihr.)
Nein, nein, nicht sehen kann ich diese Thränen —
In dieses Todten Gegenwart verläßt
Der Muth mich, und die Brust zerreißt der Zweifel —
— Laß mich im Irrthum! Weine im Verborgnen!
Sieh nie mich wieder — niemals mehr — Nicht dich,
Nicht deine Mutter will ich wieder sehen.
Sie hat mich nie geliebt! Verrathen endlich
Hat sich ihr Herz, der Schmerz hat es geöffnet.
Sie nannt' ihn ihren bessern Sohn! — So hat sie
Verstellung ausgeübt ihr ganzes Leben!
— Und du bist falsch, wie sie! Zwinge dich nicht!
Zeig' deinen Abscheu! Mein verhaßtes Antlitz
Sollst du nicht wieder sehn! Geh' hin auf ewig!
(Er geht ab. Sie steht unschlüssig, im Kampf widersprechender Gefühle, dann reißt sie sich los und geht.)

Chor. (Cajetan.)
— — — — — — — —
Wohl dem! Selig muß ich ihn preisen,
Der in der Stille der ländlichen Flur,
Fern von des Lebens verworrenen Kreisen,
Kindlich liegt an der Brust der Natur.
Denn das Herz wird mir schwer in der Fürsten Palästen,
Wenn ich herab vom Gipfel des Glücks
Stürzen sehe die Höchsten, die Besten
In der Schnelle des Augenblicks!
Und auch der hat sich wohl gebettet,
Der aus der stürmischen Lebenswelle,

Zeitig gewarnt, sich heraus gerettet
In des Klosters friedliche Zelle,
Der die stachelnde Sucht der Ehren
Von sich warf und die eitle Lust
Und die Wünsche, die ewig begehren,
Eingeschläfert in ruhiger Brust.
Ihn ergreift in dem Lebensgewühle
Nicht der Leidenschaft wilde Gewalt,
Nimmer in seinem stillen Asyle
Sieht er der Menschheit traur'ge Gestalt.
Nur in bestimmter Höhe ziehet
Das Verbrechen hin und das Ungemach,
Wie die Pest die erhabnen Orte fliehet,
Dem Qualm der Städte wälzt es sich nach.

(Berengar, Bohemund und Manfred.)

Auf den Bergen ist Freiheit! Der Hauch der Grüfte
Steigt nicht hinauf in die reinen Lüfte;
Die Welt ist vollkommen überall,
Wo der Mensch nicht hinkommt mit seiner Qual.

(Der ganze Chor wiederholt.)

Auf den Bergen u. s. w.

Don Cesar. Der Chor.

Don Cesar (gefaßter).

Das Recht des Herrschers üb' ich aus zum letztenmal,
Dem Grab zu übergeben diesen theuren Leib,
Denn dieses ist der Todten letzte Herrlichkeit.
Vernehmt denn meines Willens ernstlichen Beschluß,
Und wie ich's euch gebiete, also übt es aus
Genau — Euch ist im frischen Angedenken noch
Das ernste Amt, denn nicht von langen Zeiten ist's,
Daß ihr zur Gruft begleitet eures Fürsten Leib.
Die Todtenklage ist in diesen Mauern kaum
Verhallt, und eine Leiche drängt die andre fort
Ins Grab, daß eine Fackel an der andern sich
Anzünden, auf der Treppe Stufen sich der Zug
Der Klagemänner fast begegnen mag.
So ordnet denn ein feierlich Begräbnißfest
In dieses Schlosses Kirche, die des Vaters Staub
Verwahrt, geräuschlos bei verschlossnen Pforten an,
Und alles werde, wie es damals war, vollbracht.

Chor. (Bohemund.)

Mit schnellen Händen soll dies Werk bereitet sein,
O Herr — denn aufgerichtet steht der Katafalk,
Ein Denkmal jener ernsten Festlichkeit, noch da,
Und an den Bau des Todes rührte keine Hand.

Don Cesar.

Das war kein glücklich Zeichen, daß des Grabes Mund
Geöffnet blieb im Hause der Lebendigen.
Wie kam's, daß man das unglückselige Gerüst
Nicht nach vollbrachtem Dienste alsobald zerbrach?

Chor. (Bohemund.)

Die Noth der Zeiten und der jammervolle Zwist,
Der gleich nachher, Messina feindlich theilend, sich
Entflammt, zog unsre Augen von den Todten ab,
Und öde blieb, verschlossen dieses Heiligthum.

Don Cesar.

Ans Werk denn eilet ungesäumt! Noch diese Nacht
Vollende sich das mitternächtliche Geschäft!
Die nächste Sonne finde von Verbrechen rein
Das Haus und leuchte einem fröhlichern Geschlecht.

(Der zweite Chor entfernt sich mit Don Manuels Leichnam.)

Erster Chor. (Cajetan.)

Soll ich der Mönche fromme Brüderschaft hieher
Berufen, daß sie nach der Kirche altem Brauch
Das Seelenamt verwalte und mit heil'gem Lied
Zur ew'gen Ruh einsegne den Begrabenen?

Don Cesar.

Ihr frommes Lied mag fort und fort an unserm Grab
Auf ew'ge Zeiten schallen bei der Kerze Schein;
Doch heute nicht bedarf es ihres reinen Amts,
Der blut'ge Mord verscheucht das Heilige.

Chor. (Cajetan.)

Beschließe nichts gewaltsam Blutiges, o Herr,
Wider dich selber wüthend mit Verzweiflungsthat;
Denn auf der Welt lebt niemand, der dich strafen kann,
Und fromme Büßung kauft den Zorn des Himmels ab.

Don Cesar.

Nicht auf der Welt lebt, wer mich richtend strafen kann,
Drum muß ich selber an mir selber es vollziehn.
Bußfert'ge Sühne, weiß ich, nimmt der Himmel an;
Doch nur mit Blute büßt sich ab der blut'ge Mord.

Chor. (Cajetan.)

Des Jammers Fluthen, die auf dieses Haus gestürmt,
Ziemt dir zu brechen, nicht zu häufen Leid auf Leid.

Don Cesar.

Den alten Fluch des Hauses lös' ich sterbend auf,
Der freie Tod nur bricht die Kette des Geschicks.

Chor. (Cajetan.)

Zum Herrn bist du dich schuldig dem verwaisten Land,
Weil du des andern Herrscherhauptes uns beraubt.

Don Cesar.

Zuerst den Todesgöttern zahl' ich meine Schuld,
Ein andrer Gott mag sorgen für die Lebenden.

Chor. (Cajetan.)

So weit die Sonne leuchtet, ist die Hoffnung auch,
Nur von dem Tod gewinnt sich nichts! Bedenk' es wohl!

Don Cesar.

Du selbst bedenke schweigend deine Dienerpflicht!
Mich laß dem Geist gehorchen, der mich furchtbar treibt,
Denn in das Innre kann kein Glücklicher mir schaun.
Und ehrst du fürchtend auch den Herrscher nicht in mir,
Den Verbrecher fürchte, den der Flüche schwerster drückt!
Das Haupt verehre des Unglücklichen,
Das auch den Göttern heilig ist — Wer das erfuhr,

Was ich erleide und im Busen fühle,
Gibt keinem Irdischen mehr Rechenschaft.

Donna Isabella. Don Cesar. Der Chor.

Isabella

(kommt mit zögernden Schritten und wirft unschlüssige Blicke auf Don Cesar. Endlich tritt sie ihm näher und spricht mit gefaßtem Ton).

Dich sollten meine Augen nicht mehr schauen,
So hatt' ich mir's in meinem Schmerz gelobt;
Doch in die Luft verweben die Entschlüsse,
Die eine Mutter, unnatürlich wüthend,
Wider des Herzens Stimme faßt — Mein Sohn!
Mich treibt ein unglückseliges Gerücht
Aus meines Schmerzens öden Wohnungen
Hervor — Soll ich ihm glauben? Ist es wahr,
Daß mir ein Tag zwei Söhne rauben soll?

Chor. (Cajetan.)

Entschlossen siehst du ihn, festen Muths,
Hinab zu gehen mit freiem Schritte
Zu des Todes traurigen Thoren.
Erprobe du jetzt die Kraft des Bluts,
Die Gewalt der rührenden Mutterbitte!
Meine Worte hab' ich umsonst verloren.

Isabella.

Ich rufe die Verwünschungen zurück,
Die ich im blinden Wahnsinn der Verzweiflung
Auf dein geliebtes Haupt herunter rief.
Eine Mutter kann des eignen Busens Kind,
Das sie mit Schmerz geboren, nicht verfluchen.
Nicht hört der Himmel solche sündige
Gebete; schwer von Thränen, fallen sie
Zurück von seinem leuchtenden Gewölbe.
— Lebe, mein Sohn! Ich will den Mörder lieber sehn
Des einen Kindes, als um beide weinen.

Don Cesar.

Nicht wohl bedenkst du, Mutter, was du wünschest
Dir selbst und mir — Mein Platz kann nicht mehr sein
Bei den Lebendigen — Ja, könntest du
Des Mörders gottverhaßten Anblick auch
Ertragen, Mutter, ich ertrüge nicht
Den stummen Vorwurf deines ew'gen Grams.

Isabella.

Kein Vorwurf soll dich kränken, keine laute,
Noch stumme Klage in das Herz dir schneiden.
In milder Wehmuth wird der Schmerz sich lösen,
Gemeinsam trauernd, wollen wir das Unglück
Beweinen und bedecken das Verbrechen.

Don Cesar (faßt ihre Hand, mit sanfter Stimme).

Das wirst du, Mutter. Also wird's geschehn.
In milder Wehmuth wird dein Schmerz sich lösen —
Dann, Mutter, wenn ein Todtenmal den Mörder
Zugleich mit dem Gemordeten umschließt,
Ein Stein sich wölbet über beider Staube,
Dann wird der Fluch entwaffnet sein — dann wirst
Du deine Söhne nicht mehr unterscheiden,
Die Thränen, die dein schönes Auge weint,
Sie werden einem wie dem andern gelten,
Ein mächtiger Vermittler ist der Tod.
Da löschen alle Zornesflammen aus,
Der Haß versöhnt sich, und das schöne Mitleid
Neigt sich, ein weinend Schwesterbild, mit sanft
Anschmiegender Umarmung auf die Urne.
Drum, Mutter, wehre du mir nicht, daß ich
Hinuntersteige und den Fluch versöhne.

Isabella.

Reich ist die Christenheit an Gnadenbildern,
Zu denen wallend ein gequältes Herz
Kann Ruhe finden. Manche schwere Bürde
Ward abgeworfen in Loretto's Haus,
Und segensvolle Himmelskraft umweht
Das heil'ge Grab, das alle Welt entsündigt.
Vielkräftig auch ist das Gebet der Frommen,
Sie haben reichen Vorrath an Verdienst,
Und auf der Stelle, wo ein Mord geschah,
Kann sich ein Tempel reinigend erheben.

Don Cesar.

Wohl läßt der Pfeil sich aus dem Herzen ziehn,
Doch nie wird das Verletzte mehr gesunden.
Lebe, wer's kann, ein Leben der Zerknirschung,
Mit strengen Bußkasteiungen allmählich
Abschöpfend eine ew'ge Schuld — ich kann
Nicht leben, Mutter, mit gebrochnem Herzen.
Aufblicken muß ich freudig zu den Frohen
Und in den Aether greifen über mir
Mit freiem Geist — Der Neid vergiftete mein Leben,
Da wir noch deine Liebe gleich getheilt.
Denkst du, daß ich den Vorzug werde tragen,
Den ihm dein Schmerz gegeben über mich?
Der Tod hat eine reinigende Kraft,
In seinem unvergänglichen Palaste
Zu echter Tugend reinem Diamant
Das Sterbliche zu läutern und die Flecken
Der mangelhaften Menschheit zu verzehren.
Weit, wie die Sterne abstehn von der Erde,
Wird er erhaben stehen über mir,
Und hat der alte Neid uns in dem Leben
Getrennt, da wir noch gleiche Brüder waren,
So wird er rastlos mir das Herz zernagen,
Nun er das Ewige mir abgewann
Und, jenseits alles Wettstreits, wie ein Gott
In der Erinnerung der Menschen wandelt.

Isabella.

O, hab' ich euch nur darum nach Messina
Gerufen, um euch beide zu begraben?
Euch zu versöhnen, rief ich euch hieher,

Und ein verderblich Schicksal kehret all
Mein Hoffen in sein Gegentheil mir um!

Don Cesar.

Schilt nicht den Ausgang, Mutter! Es erfüllt
Sich alles, was versprochen ward. Wir zogen ein
Mit Friedenshoffnungen in diese Thore,
Und friedlich werden wir zusammen ruhn,
Versöhnt auf ewig in dem Haus des Todes.

Isabella.

Lebe, mein Sohn! Laß deine Mutter nicht
Freundlos im Land der Fremdlinge zurück,
Rohherziger Verhöhnung preisgegeben,
Weil sie der Söhne Kraft nicht mehr beschützt.

Don Cesar.

Wenn alle Welt dich herzlos kalt verhöhnt,
So flüchte du dich hin zu unserm Grabe
Und rufe deiner Söhne Gottheit an;
Denn Götter sind wir dann, wir hören dich,
Und wie des Himmels Zwillinge, dem Schiffer
Ein leuchtend Sternbild, wollen wir mit Trost
Dir nahe sein und deine Seele stärken.

Isabella.

Lebe, mein Sohn! Für deine Mutter lebe!
Ich kann's nicht tragen, alles zu verlieren!

(Sie schlingt ihre Arme mit leidenschaftlicher Heftigkeit um ihn; er macht sich sanft von ihr los und reicht ihr die Hand mit abgewandtem Gesicht.)

Don Cesar.

Leb wohl!

Isabella.

Ach, wohl erfahr' ich's schmerzlich fühlend nun,
Daß nichts die Mutter über dich vermag!
Gibt's keine andre Stimme, welche dir
Zum Herzen mächt'ger als die meine dringt?

(Sie geht nach dem Eingang der Scene.)

Komm, meine Tochter, wenn der todte Bruder
Ihn so gewaltig nachzieht in die Gruft,
So mag vielleicht die Schwester, die geliebte,
Mit schöner Lebenshoffnung Zauberschein
Zurück ihn locken in das Licht der Sonne.

Beatrice erscheint am Eingange der Scene. **Donna Isabella. Don Cesar** und der **Chor.**

Don Cesar

(bei ihrem Anblick heftig bewegt sich verhüllend).

O Mutter! Mutter! Was ersannest du?

Isabella (führt sie vorwärts).

Die Mutter hat umsonst zu ihm gefleht,
Beschwöre du, erfleh' ihn, daß er lebe!

Don Cesar.

Arglist'ge Mutter! Also prüfst du mich!
In neuen Kampf willst du zurück mich stürzen?
Das Licht der Sonne mir noch theuer machen
Auf meinem Wege zu der ew'gen Nacht?
— Da steht der holde Lebensengel mächtig
Vor mir, und tausend Blumen schüttet er
Und tausend goldne Früchte lebenduftend
Aus reichem Füllhorn strömend vor mir aus,
Das Herz geht auf im warmen Strahl der Sonne,
Und neu erwacht in der erstorbnen Brust
Die Hoffnung wieder und die Lebenslust.

Isabella.

Fleh' ihn, dich oder niemand wird er hören,
Daß er den Stab nicht raube dir und mir.

Beatrice.

Ein Opfer fordert der geliebte Todte;
Es soll ihm werden, Mutter — Aber mich
Laß dieses Opfer sein! Dem Tode war ich
Geweiht, eh' ich das Leben sah. Mich fordert
Der Fluch, der dieses Haus verfolgt, und Raub
Am Himmel ist das Leben, das ich lebe.
Ich bin's, die ihn gemordet, eures Streits
Entschlafne Furien gewecket — Mir
Gebührt es, seine Manen zu versöhnen!

Chor. (Cajetan.)

O jammervolle Mutter! Hin zum Tod
Drängen sich eifernd alle deine Kinder
Und lassen dich allein, verlassen stehn
Im freudlos öden, liebeleeren Leben.

Beatrice.

Du, Bruder, rette dein geliebtes Haupt!
Für deine Mutter lebe! Sie bedarf
Des Sohns; erst heute fand sie eine Tochter,
Und leicht entbehrt sie, was sie nie besaß.

Don Cesar (mit tief verwundeter Seele).

Wir mögen leben, Mutter, oder sterben,
Wenn sie nur dem Geliebten sich vereinigt!

Beatrice.

Beneidest du des Bruders todten Staub?

Don Cesar.

Er lebt in deinem Schmerz ein selig Leben,
Ich werde ewig todt sein bei den Todten.

Beatrice.

O Bruder!

Don Cesar

(mit dem Ausdruck der heftigsten Leidenschaft).

Schwester, weinest du um mich?

Beatrice.

Lebe für unsre Mutter!

Don Cesar (läßt ihre Hand los, zurücktretend).

Für die Mutter?

Beatrice (neigt sich an seine Brust).

Lebe für sie und tröste deine Schwester.

Chor. (Bohemund.)

Sie hat gesiegt! Dem rührenden Flehen
Der Schwester konnt' er nicht widerstehen.

Trostlose Mutter! Gieb Raum der Hoffnung,
Er erwählt das Leben, dir bleibt dein Sohn!

(In diesem Augenblick läßt sich ein Chorgesang hören, die Flügelthüre wird geöffnet, man sieht in der Kirche den Katafalk aufgerichtet und den Sarg von Candelabern umgeben.)

Don Cesar (gegen den Sarg gewendet).

Nein, Bruder! Nicht dein Opfer will ich dir
Entziehen — deine Stimme aus dem Sarg
Ruft mächt'ger dringend als der Mutter Thränen
Und mächt'ger als der Liebe Flehn — Ich halte
In meinen Armen, was das ird'sche Leben
Zu einem Loos der Götter machen kann —
Doch ich, der Mörder, sollte glücklich sein,
Und deine heil'ge Unschuld ungerächet
Im tiefen Grabe liegen? — Das verhüte
Der allgerechte Lenker unsrer Tage,
Daß solche Theilung sei in seiner Welt —
— Die Thränen sah ich, die auch mir geflossen,
Befriedigt ist mein Herz, ich folge dir.

(Er durchsticht sich mit einem Dolch und gleitet sterbend an seiner Schwester nieder, die sich der Mutter in die Arme wirft.)

Chor. (Cajetan.)

(nach einem tiefen Schweigen).

Erschüttert steh' ich, weiß nicht, ob ich ihn
Bejammern oder preisen soll sein Loos.
Dies Eine fühl' ich und erkenn' es klar:
Das Leben ist der Güter höchstes nicht,
Der Uebel größtes aber ist die Schuld.

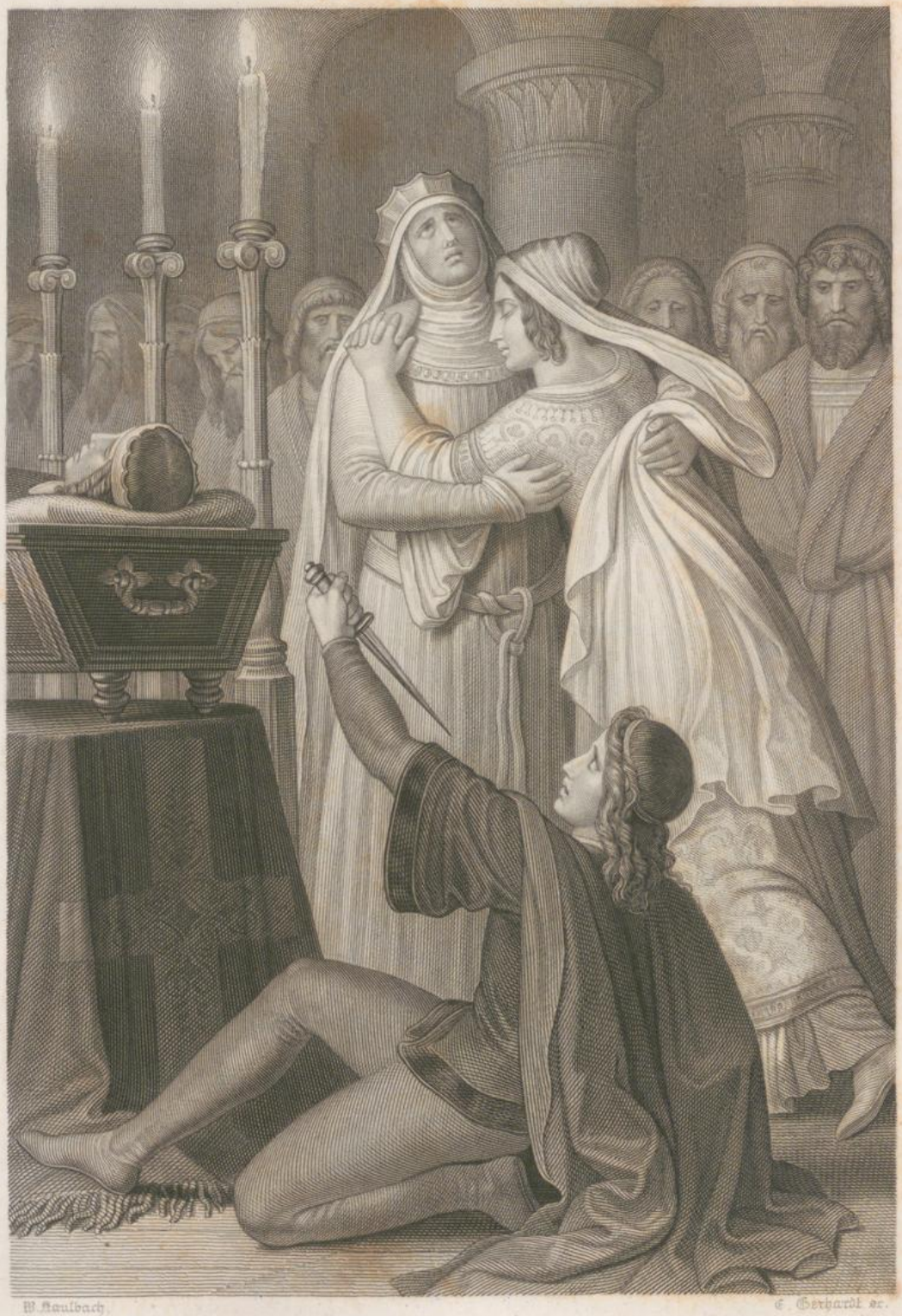

W. Kaulbach. E. Gerhardt sc.

DIE BRAUT VON MESSINA.

SCHLUSS SCENE.

Druck v. Niederhöhl Stuttgart

Wilhelm Tell.

Schauspiel.

Personen.

Hermann Geßler, Reichsvogt in Schwyz und Uri.
Werner, Freiherr von Attinghausen, Bannerherr.
Ulrich von Rudenz, sein Neffe.
Werner Stauffacher, Konrad Hunn, Itel Reding, Hans auf der Mauer, Jörg im Hofe, Ulrich der Schmid, Jost von Weiler, } Landleute aus Schwyz.
Walther Fürst, Wilhelm Tell, Rösselmann, der Pfarrer, Petermann, der Sigrist, Kuoni, der Hirte, Werni, der Jäger, Ruodi, der Fischer, } aus Uri.
Arnold vom Melchthal, Konrad Baumgarten, Maier von Sarnen, Struth von Winkelried, Klaus von der Flüe, Burkhart am Bühel, Arnold von Sewa, } aus Unterwalden.
Pfeifer von Luzern.
Kunz von Gersau.
Jenni, Fischerknabe.
Seppi, Hirtenknabe.
Gertrud, Stauffachers Gattin.
Hedwig, Tells Gattin, Fürsts Tochter.
Bertha von Bruneck, eine reiche Erbin.
Armgard, Mechthild, Elsbeth, Hildegard, } Bäuerinnen.
Walther, Wilhelm, } Tells Knaben.
Frieshardt, Leuthold, } Söldner.
Rudolph der Harras, Geßlers Stallmeister.
Johannes Parricida, Herzog von Schwaben.
Stüssi, der Flurschütz.
Der Stier von Uri.
Ein Reichsbote.
Frohnvogt.
Meister Steinmetz, Gesellen und Handlanger.
Oeffentliche Ausrufer.
Barmherzige Brüder.
Geßlerische und Landenbergische Reiter.
Viele Landleute, Männer und Weiber aus den Waldstätten.

Erster Aufzug.

Erste Scene.

Hohes Felsenufer des Vierwaldstättersees, Schwyz gegenüber.

Der See macht eine Bucht ins Land, eine Hütte ist unweit dem Ufer, **Fischerknabe** fährt sich in einem Kahn. Ueber den See hinweg sieht man die grünen Matten, Dörfer und Höfe von Schwyz im hellen Sonnenschein liegen. Zur Linken des Zuschauers zeigen sich die Spitzen des Haken, mit Wolken umgeben; zur Rechten im fernen Hintergrund sieht man die Eisgebirge. Noch ehe der Vorhang aufgeht, hört man den Kuhreihen und das harmonische Geläute der Heerdenglocken, welches sich auch bei eröffneter Scene noch eine Zeitlang fortsetzt.

Fischerknabe (singt im Kahn).

Melodie des Kuhreihens.

Es lächelt der See, er ladet zum Bade,
Der Knabe schlief ein am grünen Gestade,
Da hört er ein Klingen,
Wie Flöten so süß,
Wie Stimmen der Engel
Im Paradies.
Und wie er erwachet in seliger Lust,
Da spülen die Wasser ihm um die Brust.
Und es ruft aus den Tiefen:
Lieb Knabe, bist mein!
Ich locke den Schläfer,
Ich zieh' ihn herein.

Hirte (auf dem Berge).

(Variation des Kuhreihens.)

Ihr Matten, lebt wohl!
Ihr sonnigen Weiden!
Der Senne muß scheiden,
Der Sommer ist hin.

Wir fahren zu Berg, wir kommen wieder,
Wenn der Kukuk ruft, wenn erwachen die Lieder,
Wenn mit Blumen die Erde sich kleidet neu,
Wenn die Brünnlein fließen im lieblichen Mai.
Ihr Matten, lebt wohl!
Ihr sonnigen Weiden!
Der Senne muß scheiden,
Der Sommer ist hin.

Alpenjäger

(erscheint gegenüber auf der Höhe des Felsen).

Zweite Variation.

Es donnern die Höhen, es zittert der Steg,
Nicht grauet dem Schützen auf schwindlichtem Weg;
Er schreitet verwegen
Auf Feldern von Eis;
Da pranget kein Frühling,
Da grünet kein Reis;
Und unter den Füßen ein neblichtes Meer,
Erkennt er die Städte der Menschen nicht mehr;
Durch den Riß nur der Wolken
Erblickt er die Welt,
Tief unter den Wassern
Das grünende Feld.

(Die Landschaft verändert sich, man hört ein dumpfes Krachen von den Bergen, Schatten von Wolken laufen über die Gegend.)

Ruodi, der Fischer, kommt aus der Hütte. Werni, der Jäger, steigt vom Felsen. Kuoni, der Hirt, kommt mit dem Melknapf auf der Schulter; Seppi, sein Handbube, folgt ihm.

Ruodi.

Mach' hurtig, Jenni. Zieh' die Naue ein.
Der graue Thalvogt kommt, dumpf brüllt der Firn,
Der Mythenstein zieht seine Haube an,
Und kalt her bläst es aus dem Wetterloch;
Der Sturm, ich mein', wird da sein, eh wir's denken.

Kuoni.

's kommt Regen, Fährmann. Meine Schafe fressen
Mit Begierde Gras, und Wächter scharrt die Erde.

Werni.

Die Fische springen, und das Wasserhuhn
Taucht unter. Ein Gewitter ist im Anzug.

Kuoni (zum Buben).

Lug, Seppi, ob das Vieh sich nicht verlaufen?

Seppi.

Die braune Lisel kenn' ich am Geläut.

Kuoni.

So fehlt uns keine mehr, die geht am weitsten.

Ruodi.

Ihr habt ein schön Geläute, Meister Hirt.

Werni.

Und schmuckes Vieh — Ist's euer eignes, Landsmann?

Kuoni.

Bin nit so reich — 's ist meines gnädigen Herrn,
Des Attinghäusers, und mir zugezählt.

Ruodi.

Wie schön der Kuh das Band zu Halse steht.

Kuoni.

Das weiß sie auch, daß sie den Reihen führt,
Und nähm' ich ihr's, sie hörte auf zu fressen.

Ruodi.

Ihr seid nicht klug, ein unvernünft'ges Vieh —

Werni.

Ist bald gesagt. Das Thier hat auch Vernunft;
Das wissen wir, die wir die Gemsen jagen.
Die stellen klug, wo sie zur Weide gehn,
'ne Vorhut aus, die spitzt das Ohr und warnet
Mit heller Pfeife, wenn der Jäger naht.

Ruodi (zum Hirten).

Treibt ihr jetzt heim?

Kuoni.

Die Alp ist abgeweidet.

Werni.

Glückselge Heimkehr, Senn!

Kuoni.

Die wünsch' ich euch;
Von eurer Fahrt kehrt sich's nicht immer wieder.

Ruodi.

Dort kommt ein Mann in voller Hast gelaufen.

Werni.

Ich kenn' ihn, 's ist der Baumgart von Alzellen.

Konrad Baumgarten (athemlos hereinstürzend).

Baumgarten.

Um Gotteswillen, Fährmann, euren Kahn!

Ruodi.

Nun, nun, was gibt's so eilig?

Baumgarten.

Bindet los!
Ihr rettet mich vom Tode! Setzt mich über!

Kuoni.

Landsmann, was habt ihr?

Werni.

Wer verfolgt euch denn?

Baumgarten (zum Fischer).

Eilt, eilt, sie sind mir dicht schon an den Fersen!
Des Landvogts Reiter kommen hinter mir;
Ich bin ein Mann des Tods; wenn sie mich greifen.

Ruodi.

Warum verfolgen euch die Reisigen?

Baumgarten.

Erst rettet mich, und dann steh' ich euch Rede.

Werni.

Ihr seid mit Blut befleckt, was hat's gegeben?

Baumgarten.

Des Kaisers Burgvogt, der auf Roßberg saß —

Kuoni.

Der Wolfenschießen! Läßt euch der verfolgen?

Baumgarten.
Der schadet nicht mehr, ich hab' ihn erschlagen.

Alle (fahren zurück).
Gott sei euch gnädig! Was habt ihr gethan?

Baumgarten.
Was jeder freie Mann an meinem Platz!
Mein gutes Hausrecht hab' ich ausgeübt
Am Schänder meiner Ehr' und meines Weibes.

Kuoni.
Hat euch der Burgvogt an der Ehr' geschädigt?

Baumgarten.
Daß er sein bös Gelüsten nicht vollbracht,
Hat Gott und meine gute Axt verhütet.

Werni.
Ihr habt ihm mit der Axt den Kopf zerspalten?

Kuoni.
O, laßt uns alles hören, ihr habt Zeit,
Bis er den Kahn vom Ufer losgebunden.

Baumgarten.
Ich hatte Holz gefällt im Wald, da kommt
Mein Weib gelaufen in der Angst des Todes.
„Der Burgvogt lieg' in meinem Haus, er hab'
Ihr anbefohlen, ihm ein Bad zu rüsten.
Drauf hab' er Ungebührliches von ihr
Verlangt, sie sei entsprungen mich zu suchen."
Da lief ich frisch hinzu, so wie ich war,
Und mit der Axt hab' ich ihm 's Bad gesegnet.

Werni.
Ihr thatet wohl, kein Mensch kann euch drum schelten.

Kuoni.
Der Wütherich! Der hat nun seinen Lohn!
Hat's lang verdient um's Volk von Unterwalden.

Baumgarten.
Die That ward ruchbar; mir wird nachgesetzt —
Indem wir sprechen — Gott — verrinnt die Zeit —
(Es fängt an zu donnern.)

Kuoni.
Frisch, Fährmann — schaff' den Biedermann hinüber!

Ruodi.
Geht nicht. Ein schweres Ungewitter ist
Im Anzug. Ihr müßt warten.

Baumgarten.
Heil'ger Gott!
Ich kann nicht warten. Jeder Aufschub tödtet —

Kuoni (zum Fischer).
Greif an mit Gott! Dem Nächsten muß man helfen;
Es kann uns allen Gleiches ja begegnen.
(Brausen und Donnern.)

Ruodi.
Der Föhn ist los, ihr seht, wie hoch der See geht;
Ich kann nicht steuern gegen Sturm und Wellen.

Baumgarten (umfaßt seine Kniee).
So helf' euch Gott, wie ihr euch mein erbarmet —

Werni.
Es geht ums Leben. Sei barmherzig, Fährmann.

Kuoni.
's ist ein Hausvater und hat Weib und Kinder!
(Wiederholte Donnerschläge.)

Ruodi.
Was? Ich hab' auch ein Leben zu verlieren,
Hab' Weib und Kind daheim, wie er — Seht hin,
Wie's brandet, wie es wogt und Wirbel zieht
Und alle Wasser aufrührt in der Tiefe.
— Ich wollte gern den Biedermann erretten;
Doch es ist rein unmöglich, ihr seht selbst.

Baumgarten (noch auf den Knieen).
So muß ich fallen in des Feindes Hand,
Das nahe Rettungsufer im Gesichte!
— Dort liegt's! Ich kann's erreichen mit den Augen,
Hinüberdringen kann der Stimme Schall,
Da ist der Kahn, der mich hinübertrüge,
Und muß hier liegen, hilflos, und verzagen!

Kuoni.
Seht, wer da kommt!

Werni.
Es ist der Tell aus Bürglen.

Tell mit der Armbrust.

Tell.
Wer ist der Mann, der hier um Hilfe fleht?

Kuoni.
's ist ein Alzeller Mann; er hat sein' Ehr
Vertheidigt und den Wolfenschieß erschlagen,
Des Königs Burgvogt, der auf Roßberg saß —
Des Landvogts Reiter sind ihm auf den Fersen.
Er fleht den Schiffer um die Ueberfahrt;
Der fürcht sich vor dem Sturm und will nicht fahren.

Ruodi.
Da ist der Tell, er führt das Ruder auch,
Der soll mir's zeugen, ob die Fahrt zu wagen.

Tell.
Wo's Noth thut, Fährmann, läßt sich alles wagen.
(Heftige Donnerschläge, der See rauscht auf.)

Ruodi.
Ich soll mich in den Höllenrachen stürzen?
Das thäte keiner, der bei Sinnen ist.

Tell.
Der brave Mann denkt an sich selbst zuletzt,
Vertrau' auf Gott und rette den Bedrängten.

Ruodi.
Vom sichern Port läßt sich's gemächlich rathen.
Da ist der Kahn, und dort der See! Versucht's!

Tell.
Der See kann sich, der Landvogt nicht erbarmen.
Versuch' es, Fährmann!

Hirten und Jäger.

Rett' ihn! Rett ihn! Rett' ihn!

Ruodi.

Und wär's mein Bruder und mein leiblich Kind,
Es kann nicht sein; 's ist heut Simons und Judä,
Da rast der See und will sein Opfer haben.

Tell.

Mit eitler Rede wird hier nichts geschafft;
Die Stunde dringt, dem Mann muß Hilfe werden.
Sprich, Fährmann, willst du fahren?

Ruodi.

Nein, nicht ich!

Tell.

In Gottes Namen denn! Gib her den Kahn!
Ich will's mit meiner schwachen Kraft versuchen.

Kuoni.

Ha, wackrer Tell!

Werni.

Das gleicht dem Waidgesellen!

Baumgarten.

Mein Retter seid ihr und mein Engel, Tell!

Tell.

Wohl aus des Vogts Gewalt errett' ich euch!
Aus Sturmes Nöthen muß ein Andrer helfen.
Doch besser ist's, ihr fallt in Gottes Hand
Als in der Menschen!

(Zu dem Hirten.)

Landsmann, tröstet ihr
Mein Weib, wenn mir was Menschliches begegnet.
Ich hab' gethan, was ich nicht lassen konnte.

(Er springt in den Kahn.)

Kuoni (zum Fischer).

Ihr seid ein Meister Steuermann. Was sich
Der Tell getraut, das konntet ihr nicht wagen?

Ruodi.

Wohl bess're Männer thuns dem Tell nicht nach,
Es gibt nicht zwei, wie der ist, im Gebirge.

Werni (ist auf den Fels gestiegen).

Er stößt schon ab. Gott helf dir, braver Schwimmer!
Sieh, wie das Schifflein auf den Wellen schwankt!

Kuoni (am Ufer).

Die Fluth geht drüber weg — Ich seh's nicht mehr.
Doch, halt, da ist es wieder! Kräftiglich
Arbeitet sich der Wackre durch die Brandung.

Seppi.

Des Landvogts Reiter kommen angesprengt.

Kuoni.

Weiß Gott, sie sind's! Das war Hilf' in der Noth.

Ein Trupp Landenbergischer Reiter.

Erster Reiter.

Den Mörder gebt heraus, den ihr verborgen!

Zweiter.

Des Wegs kam er, umsonst verhehlt ihr ihn.

Kuoni und Ruodi.

Wen meint ihr, Reiter?

Erster Reiter (entdeckt den Nachen).

Ha, was seh' ich! Teufel!

Werni (oben).

Ist's der im Nachen, den ihr sucht? — Reit zu!
Wenn ihr frisch beilegt, holt ihr ihn noch ein.

Zweiter.

Verwünscht! Er ist entwischt.

Erster (zum Hirten und Fischer).

Ihr habt ihm fortgeholfen.
Ihr sollt uns büßen — Fallt in ihre Heerde!
Die Hütte reißet ein, brennt und schlagt nieder!

(Eilen fort.)

Seppi (stürzt nach).

O meine Lämmer?

Kuoni (folgt).

Weh mir, meine Heerde!

Werni.

Die Wüthriche!

Ruodi (ringt die Hände).

Gerechtigkeit des Himmels,
Wann wird der Retter kommen diesem Lande?

(Folgt ihnen.)

Zweite Scene.

Zu Steinen in Schwyz, eine Linde vor des Stauffachers Hause an der Landstraße, nächst der Brücke.

Werner Stauffacher, Pfeifer von Luzern kommen im Gespräch.

Pfeifer.

Ja, ja, Herr Stauffacher, wie ich euch sagte.
Schwört nicht zu Oestreich, wenn ihr's könnt vermeiden.
Haltet fest am Reich und wacker, wie bisher.
Gott schirme euch bei eurer alten Freiheit!

(Drückt ihm herzlich die Hand und will gehen.)

Stauffacher.

Bleibt doch, bis meine Wirthin kommt — Ihr seid
Mein Gast zu Schwyz, ich in Luzern der eure.

Pfeifer.

Viel Dank! Muß heute Gersau noch erreichen.
— Was ihr auch Schweres mögt zu leiden haben
Von eurer Vögte Geiz und Uebermuth,
Tragt's in Geduld! Es kann sich ändern, schnell,
Ein andrer Kaiser kann ans Reich gelangen.
Seid ihr erst Oesterreichs, seid ihr's auf immer.

Er geht ab. Stauffacher setzt sich kummervoll auf eine Bank unter der Linde. So findet ihn **Gertrud**, seine Frau, die sich neben ihn stellt und ihn eine Zeitlang schweigend betrachtet.

Gertrud.

So ernst, mein Freund? Ich kenne dich nicht mehr.

Schon viele Tage seh' ich's schweigend an,
Wie finstrer Trübsinn deine Stirne furcht.
Auf deinem Herzen drückt ein still Gebresten,
Vertrau' es mir; ich bin dein treues Weib,
Und meine Hälfte fordr' ich deines Grams.

(Stauffacher reicht ihr die Hand und schweigt.)

Was kann dein Herz beklemmen, sag' es mir.
Gesegnet ist dein Fleiß, dein Glücksstand blüht,
Voll sind die Scheunen, und der Rinder Schaaren,
Der glatten Pferde wohlgenährte Zucht
Ist von den Bergen glücklich heimgebracht
Zur Winterung in den bequemen Ställen.
— Da steht dein Haus, reich, wie ein Edelsitz;
Von schönem Stammholz ist es neu gezimmert
Und nach dem Richtmaß ordentlich gefügt;
Von vielen Fenstern glänzt es wohnlich, hell;
Mit bunten Wappenschildern ist's bemalt
Und weisen Sprüchen, die der Wandersmann
Verweilend liest, und ihren Sinn bewundert.

Stauffacher.

Wohl steht das Haus gezimmert und gefügt,
Doch, ach — es wankt der Grund, auf dem wir bauten.

Gertrud.

Mein Werner, sage, wie verstehst du das?

Stauffacher.

Vor dieser Linde saß ich jüngst, wie heut,
Das schön Vollbrachte freudig überdenkend,
Da kam daher von Küßnacht, seiner Burg,
Der Vogt mit seinen Reisigen geritten.
Vor diesem Hause hielt er wundernd an;
Doch ich erhob mich schnell, und unterwürfig,
Wie sich's gebührt, trat ich dem Herrn entgegen,
Der uns des Kaisers richterliche Macht
Vorstellt im Lande. Wessen ist dies Haus?
Fragt' er bösmeinend, denn er wußt' es wohl.
Doch schnell besonnen ich entgegn' ihm so:
Dies Haus, Herr Vogt, ist meines Herrn des Kaisers
Und eures und mein Lehen — Da versetzt er:
„Ich bin Regent im Land an Kaisers Statt,
Und will ich nicht, daß der Bauer Häuser baue
Auf seine eigne Hand, und also frei
Hinleb', als ob er Herr wär' in dem Lande:
Ich werd' mich unterstehen, euch das zu wehren."
Dies sagend, ritt er trutziglich von dannen,
Ich aber blieb mit kummervoller Seele,
Das Wort bedenkend, das der Böse sprach.

Gertrud.

Mein lieber Herr und Ehewirth! Magst du
Ein redlich Wort von deinem Weib vernehmen?
Des edeln Ibergs Tochter rühm' ich mich,
Des vielerfahrnen Manns. Wir Schwestern saßen,
Die Wolle spinnend, in den langen Nächten,
Wenn bei dem Vater sich des Volkes Häupter
Versammelten, die Pergamente lasen
Der alten Kaiser, und des Landes Wohl
Bedachten in vernünftigem Gespräch.
Aufmerkend hört' ich da manch kluges Wort,
Was der Verständ'ge denkt, der Gute wünscht,
Und still im Herzen hab' ich mir's bewahrt.
So höre denn und acht' auf meine Rede!
Denn, was dich preßte, sieh, das wußt' ich längst.
— Dir grollt der Landvogt, möchte gern dir schaden,
Denn du bist ihm ein Hinderniß, daß sich
Der Schwyzer nicht dem neuen Fürstenhaus
Will unterwerfen, sondern treu und fest
Beim Reich beharren, wie die würdigen
Altvordern es gehalten und gethan. —
Ist's nicht so, Werner? Sag' es, wenn ich lüge!

Stauffacher.

So ist's, das ist des Geßlers Groll auf mich.

Gertrud.

Er ist dir neidisch, weil du glücklich wohnst,
Ein freier Mann auf deinem eignen Erb,
— Denn er hat keins. Vom Kaiser selbst und Reich
Trägst du dies Haus zum Lehn; du darfst es zeigen,
So gut der Reichsfürst seine Länder zeigt;
Denn über dir erkennst du keinen Herrn,
Als nur den Höchsten in der Christenheit —
Er ist ein jüngrer Sohn nur seines Hauses,
Nichts nennt er sein als seinen Rittermantel;
Drum sieht er jedes Biedermannes Glück
Mit scheelen Augen gift'ger Mißgunst an.
Dir hat er längst den Untergang geschworen —
Noch stehst du unversehrt — willst du erwarten,
Bis er die böse Lust an dir gebüßt?
Der kluge Mann baut vor.

Stauffacher.

Was ist zu thun?

Gertrud (tritt näher).

So höre meinen Rath! Du weißt, wie hier
Zu Schwyz sich alle Redlichen beklagen
Ob dieses Landvogts Geiz und Wütherei.
So zweifle nicht, daß sie dort drüben auch
In Unterwalden und im Urner Land
Des Dranges müd' sind und des harten Jochs —
Denn, wie der Geßler hier, so schafft es frech
Der Landenberger drüben überm See —
Es kommt kein Fischerkahn zu uns herüber,
Der nicht ein neues Unheil und Gewalt-
Beginnen von den Vögten uns verkündet.
Drum thät es gut, daß euer Etliche,
Die's redlich meinen, still zu Rathe gingen,
Wie man des Drucks sich möcht' erledigen;
So acht' ich wohl, Gott würd' euch nicht verlassen
Und der gerechten Sache gnädig sein —

Hast du in Uri keinen Gastfreund, sprich,
Dem du dein Herz magst redlich offenbaren?

Stauffacher.

Der wackern Männer kenn' ich viele dort
Und angesehen große Herrenleute,
Die mir geheim sind und gar wohl vertraut.

(Er steht auf.)

Frau, welchen Sturm gefährlicher Gedanken
Weckst du mir in der stillen Brust! Mein Innerstes
Kehrst du ans Licht des Tages mir entgegen,
Und was ich mir zu denken still verbot,
Du sprichst's mit leichter Zunge keklich aus.
— Hast du auch wohl bedacht, was du mir räthst?
Die wilde Zwietracht und den Klang der Waffen
Rufst du in dieses friedgewohnte Thal —
Wir wagten es, ein schwaches Volk der Hirten,
In Kampf zu gehen mit dem Herrn der Welt?
Der gute Schein nur ist's, worauf sie warten,
Um loszulassen auf dies arme Land
Die wilden Horden ihrer Kriegesmacht,
Darin zu schalten mit des Siegers Rechten,
Und unterm Schein gerechter Züchtigung
Die alten Freiheitsbriefe zu vertilgen.

Gertrud.

Ihr seid auch Männer, wisset eure Art
Zu führen, und dem Muthigen hilft Gott!

Stauffacher.

O Weib! Ein furchtbar wüthend Schreckniß ist
Der Krieg; die Heerde schlägt er und den Hirten.

Gertrud.

Ertragen muß man, was der Himmel sendet;
Unbilliges erträgt kein edles Herz.

Stauffacher.

Dies Haus erfreut dich, das wir neu erbauten.
Der Krieg, der ungeheure, brennt es nieder.

Gertrud.

Wüßt' ich mein Herz an zeitlich Gut gefesselt,
Den Brand wärf' ich hinein mit eigner Hand.

Stauffacher.

Du glaubst an Menschlichkeit! Es schont der Krieg
Auch nicht das zarte Kindlein in der Wiege.

Gertrud.

Die Unschuld hat im Himmel einen Freund!
— Sieh vorwärts, Werner, und nicht hinter dich!

Stauffacher.

Wir Männer können tapfer fechtend sterben,
Welch Schicksal aber wird das eure sein?

Gertrud.

Die letzte Wahl steht auch dem Schwächsten offen,
Ein Sprung von dieser Brücke macht mich frei.

Stauffacher (stürzt in ihre Arme).

Wer solch ein Herz an seinen Busen drückt,
Der kann für Herd und Hof mit Freuden fechten,
Und keines Königs Heermacht fürchtet er —
Nach Uri fahr' ich stehenden Fußes gleich,
Dort lebt ein Gastfreund mir, Herr Walther Fürst,
Der über diese Zeiten denkt, wie ich.
Auch sind' ich dort den edeln Bannerherrn
Von Attinghaus — obgleich von hohem Stamm,
Liebt er das Volk und ehrt die alten Sitten.
Mit ihnen beiden pfleg' ich Raths, wie man
Der Landesfeinde muthig sich erwehrt —
Leb wohl — und, weil ich fern bin, führe du
Mit klugem Sinn das Regiment des Hauses —
Dem Pilger, der zum Gotteshause wallt,
Dem frommen Mönch, der für sein Kloster sammelt,
Gib reichlich und entlaß ihn wohlgepflegt.
Stauffachers Haus verbirgt sich nicht. Zu äußerst
Am offnen Heerweg steht's, ein wirthlich Dach
Für alle Wandrer, die des Weges fahren.

Indem sie nach dem Hintergrunde abgehen, tritt **Wilhelm Tell** mit Baumgarten vorn auf die Scene.

Tell (zu Baumgarten).

Ihr habt jetzt meiner weiter nicht vonnöthen.
Zu jenem Hause gehet ein, dort wohnt
Der Stauffacher, ein Vater der Bedrängten.
— Doch sieh, da ist er selber — Folgt mir, kommt!

(Gehen auf ihn zu; die Scene verwandelt sich.)

Dritte Scene.

Oeffentlicher Platz bei Altorf.

Auf einer Anhöhe im Hintergrunde sieht man eine Feste bauen, welche schon so weit gediehen, daß sich die Form des Ganzen darstellt. Die hintere Seite ist fertig, an der vordern wird eben gebaut, das Gerüste steht noch, an welchem die Werkleute auf und nieder steigen; auf dem höchsten Dach hängt der Schieferdecker — alles ist in Bewegung und Arbeit.

Frohnvogt. Meister Steinmetz. Gesellen und Handlanger.

Frohnvogt

(mit dem Stabe, treibt die Arbeiter).

Nicht lang gefeiert, frisch! Die Mauersteine
Herbei, den Kalk, den Mörtel zugefahren!
Wenn der Herr Landvogt kommt, daß er das Werk
Gewachsen sieht — Das schlendert wie die Schnecken.

(Zu zwei Handlangern, welche tragen.)

Heißt das geladen? Gleich das Doppelte!
Wie die Tagdiebe ihre Pflicht bestehlen!

Erster Gesell.

Das ist doch hart, daß wir die Steine selbst
Zu unserm Twing und Kerker sollen fahren!

Frohnvogt.

Was murret ihr? Das ist ein schlechtes Volk,

Zu nichts anstellig als das Vieh zu melken
Und faul herum zu schlendern auf den Bergen.

Alter Mann (ruht aus).

Ich kann nicht mehr.

Frohnvogt (schüttelt ihn).

Frisch, Alter, an die Arbeit!

Erster Gesell.

Habt ihr denn gar kein Eingeweid, daß ihr
Den Greis, der kaum sich selber schleppen kann,
Zum harten Frohndienst treibt?

Meister Steinmetz und Gesellen.

's ist himmelschreiend!

Frohnvogt.

Sorgt ihr für euch; ich thu', was meines Amts.

Zweiter Gesell.

Frohnvogt, wie wird die Feste denn sich nennen,
Die wir da bauen?

Frohnvogt.

Zwing Uri soll sie heißen;
Denn unter dieses Joch wird man euch beugen.

Gesellen.

Zwing Uri!

Frohnvogt.

Nun, was gibt's dabei zu lachen?

Zweiter Gesell.

Mit diesem Häuslein wollt ihr Uri zwingen?

Erster Gesell.

Laß sehn, wie viel man solcher Maulwurfshaufen
Muß über 'nander setzen, bis ein Berg
Daraus wird, wie der geringste nur in Uri!

(Frohnvogt geht nach dem Hintergrund.)

Meister Steinmetz.

Den Hammer werf' ich in den tiefsten See,
Der mir gedient bei diesem Fluchgebäude!

Tell und Stauffacher kommen.

Stauffacher.

O, hätt' ich nie gelebt, um das zu schauen!

Tell.

Hier ist nicht gut sein. Laßt uns weiter gehn.

Stauffacher.

Bin ich zu Uri, in der Freiheit Land?

Meister Steinmetz.

O Herr, wenn ihr die Keller erst gesehn
Unter den Thürmen! Ja, wer die bewohnt,
Der wird den Hahn nicht fürder krähen hören.

Stauffacher.

O Gott!

Steinmetz.

Seht diese Flanken, diese Strebepfeiler,
Die stehn, wie für die Ewigkeit gebaut!

Tell.

Was Hände bauten, können Hände stürzen.
(Nach den Bergen zeigend.)
Das Haus der Freiheit hat uns Gott gegründet.

Man hört eine Trommel, es kommen Leute, die einen Hut auf einer Stange tragen, ein **Ausrufer** folgt ihnen, Weiber und Kinder dringen tumultuarisch nach.

Erster Gesell.

Was will die Trommel? Gebet Acht!

Meister Steinmetz.

Was für
Ein Faßnachtsaufzug, und was soll der Hut?

Ausrufer.

In des Kaisers Namen! Höret!

Gesellen.

Still doch! Höret!

Ausrufer.

Ihr sehet diesen Hut, Männer von Uri!
Aufrichten wird man ihn auf hoher Säule,
Mitten in Altorf, an dem höchsten Ort,
Und dieses ist des Landvogts Will' und Meinung:
Dem Hut soll gleiche Ehre, wie ihm selbst, geschehn.
Man soll ihn mit gebognem Knie und mit
Entblößtem Haupt verehren — Daran will
Der König die Gehorsamen erkennen.
Verfallen ist mit seinem Leib und Gut
Dem Könige, wer das Gebot verachtet.

(Das Volk lacht laut auf, die Trommel wird gerührt, sie gehen vorüber.)

Erster Gesell.

Welch neues Unerhörtes hat der Vogt
Sich ausgesonnen! Wir 'nen Hut verehren!
Sagt! Hat man je vernommen von dergleichen?

Meister Steinmetz.

Wir unsre Kniee beugen einem Hut!
Treibt er sein Spiel mit ernsthaft würd'gen Leuten?

Erster Gesell.

Wär's noch die kaiserliche Kron'! So ist's
Der Hut von Oesterreich; ich sah ihn hangen
Ueber dem Thron, wo man die Lehen gibt!

Meister Steinmetz.

Der Hut von Oesterreich! Gebt Acht, es ist
Ein Fallstrick, uns an Oestreich zu verrathen!

Gesellen.

Kein Ehrenmann wird sich der Schmach bequemen.

Meister Steinmetz.

Kommt, laßt uns mit den Andern Abred nehmen.

(Sie gehen nach der Tiefe.)

Tell (zum Stauffacher).

Ihr wisset nun Bescheid. Lebt wohl, Herr Werner!

Stauffacher.

Wo wollt ihr hin? O, eilt nicht so von dannen.

Tell.

Mein Haus entbehrt des Vaters. Lebet wohl.

Stauffacher.
Mir ist das Herz so voll, mit euch zu reden.

Tell.
Das schwere Herz wird nicht durch Worte leicht.

Stauffacher.
Doch könnten Worte uns zu Thaten führen.

Tell.
Die einz'ge That ist jetzt Geduld und Schweigen.

Stauffacher.
Soll man ertragen, was unleidlich ist?

Tell.
Die schnellen Herrscher sind's, die kurz regieren.
— Wenn sich der Föhn erhebt aus seinen Schlünden,
Löscht man die Feuer aus, die Schiffe suchen
Eilends den Hafen, und der mächt'ge Geist
Geht ohne Schaden spurlos über die Erde.
Ein jeder lebe still bei sich daheim;
Dem Friedlichen gewährt man gern den Frieden.

Stauffacher.
Meint ihr?

Tell.
Die Schlange sticht nicht ungereizt.
Sie werden endlich doch von selbst ermüden,
Wenn sie die Lande ruhig bleiben sehn.

Stauffacher.
Wir könnten viel, wenn wir zusammen ständen.

Tell.
Beim Schiffbruch hilft der Einzelne sich leichter.

Stauffacher.
So kalt verlaßt ihr die gemeine Sache?

Tell.
Ein jeder zählt nur sicher auf sich selbst.

Stauffacher.
Verbunden werden auch die Schwachen mächtig.

Tell.
Der Starke ist am mächtigsten allein.

Stauffacher.
So kann das Vaterland auf euch nicht zählen,
Wenn es verzweiflungsvoll zur Nothwehr greift?

Tell (gibt ihm die Hand).
Der Tell holt ein verlornes Lamm vom Abgrund,
Und sollte seinen Freunden sich entziehen?
Doch, was ihr thut, laßt mich aus eurem Rath!
Ich kann nicht lange prüfen oder wählen;
Bedürft ihr meiner zu bestimmter That,
Dann ruft den Tell, es soll an mir nicht fehlen.

(Gehen ab zu verschiedenen Seiten. Ein plötzlicher Auflauf entsteht um das Gerüste.)

Meister Steinmetz (eilt hin).
Was gibt's?

Erster Gesell (kommt vor, rufend).
Der Schieferdecker ist vom Dach gestürzt.

Bertha stürzt herein. **Gefolge.**

Bertha.
Ist er zerschmettert? Rennet, rettet, helft —
Wenn Hilfe möglich, rettet, hier ist Gold —

(Wirft ihr Geschmeide unter das Volk.)

Meister.
Mit euerm Golde — Alles ist euch feil
Um Gold; wenn ihr den Vater von den Kindern
Gerissen und den Mann von seinem Weibe,
Und Jammer habt gebracht über die Welt,
Denkt ihr's mit Golde zu vergüten — Geht!
Wir waren frohe Menschen, eh' ihr kamt,
Mit euch ist die Verzweiflung eingezogen.

Bertha (zu dem Frohnvogt, der zurückkommt).
Lebt er?

(Frohnvogt gibt ein Zeichen des Gegentheils.)

O unglückselges Schloß, mit Flüchen
Erbaut, und Flüche werden dich bewohnen!

(Geht ab.)

Vierte Scene.

Walther Fürsts Wohnung.

Walther Fürst und **Arnold vom Melchthal** treten zugleich ein von verschiedenen Seiten.

Melchthal.
Herr Walther Fürst —

Walther Fürst.
Wenn man uns überraschte?
Bleibt, wo ihr seid. Wir sind umringt von Spähern.

Melchthal.
Bringt ihr mir nichts von Unterwalden? nichts
Von meinem Vater? Nicht ertrag' ich's länger,
Als ein Gefangner müßig hier zu liegen.
Was hab' ich denn so Sträfliches gethan,
Um mich gleich einem Mörder zu verbergen?
Dem frechen Buben, der die Ochsen mir,
Das trefflichste Gespann, vor meinen Augen
Weg wollte treiben auf des Vogts Geheiß,
Hab' ich den Finger mit dem Stab gebrochen.

Walther Fürst.
Ihr seid zu rasch. Der Bube war des Vogts;
Von eurer Obrigkeit war er gesendet.
Ihr wart in Straf' gefallen, mußtet euch,
Wie schwer sie war, der Buße schweigend fügen.

Melchthal.
Ertragen sollt' ich die leichtfert'ge Rede
Des Unverschämten: „Wenn der Bauer Brod
Wollt' essen, mög' er selbst am Pfluge ziehn!"
In die Seele schnitt mir's, als der Bub die Ochsen,
Die schönen Thiere, von dem Pfluge spannte;
Dumpf brüllten sie, als hätten sie Gefühl
Der Ungebühr, und stießen mit den Hörnern;

Da übernahm mich der gerechte Zorn,
Und meiner selbst nicht Herr, schlug ich den Boten.

Walther Fürst.

O, kaum bezwingen wir das eigne Herz;
Wie soll die rasche Jugend sich bezähmen!

Melchthal.

Mich jammert nur der Vater — Er bedarf
So sehr der Pflege, und sein Sohn ist fern.
Der Vogt ist ihm gehässig, weil er stets
Für Recht und Freiheit redlich hat gestritten.
Drum werden sie den alten Mann bedrängen,
Und niemand ist, der ihn vor Unglimpf schütze.
— Werde mit mir, was will, ich muß hinüber.

Walther Fürst.

Erwartet nur und faßt euch in Geduld,
Bis Nachricht uns herüber kommt vom Walde.
— Ich höre klopfen, geht — Vielleicht ein Bote
Vom Landvogt — Geht hinein — Ihr seid in Uri
Nicht sicher vor des Landenbergers Arm,
Denn die Tyrannen reichen sich die Hände.

Melchthal.

Sie lehren uns, was wir thun sollten.

Walther Fürst.

Geht!
Ich ruf' euch wieder, wenn's hier sicher ist.

(Melchthal geht hinein.)

Der Unglückselige, ich darf ihm nicht
Gestehen, was mir Böses schwant — Wer klopft?
So oft die Thüre rauscht, erwart' ich Unglück.
Verrath und Argwohn lauscht in allen Ecken;
Bis in das Innerste der Häuser dringen
Die Boten der Gewalt; bald thät' es Noth,
Wir hätten Schloß und Riegel an den Thüren.

Er öffnet und tritt erstaunt zurück, da Werner Stauffacher hereintritt.

Was seh' ich? Ihr, Herr Werner! Nun, bei Gott!
Ein werther, theurer Gast — kein bessrer Mann
Ist über diese Schwelle noch gegangen.
Seid hoch willkommen unter meinem Dach!
Was führt euch her? Was sucht ihr hier in Uri?

Stauffacher (ihm die Hand reichend).

Die alten Zeiten und die alte Schweiz.

Walther Fürst.

Die bringt ihr mit euch — Sieh, mir wird so wohl,
Warm geht das Herz mir auf beim euerm Anblick.
— Setzt euch, Herr Werner — Wie verließet ihr
Frau Gertrud, eure angenehme Wirthin,
Des weisen Ibergs hochverständ'ge Tochter?
Von allen Wandrern aus dem deutschen Land,
Die über Meinrads Zell nach Welschland fahren,
Rühmt jeder euer gastlich Haus — Doch, sagt,
Kommt ihr so eben frisch von Fluelen her,
Und habt euch nirgend sonst noch umgesehen,
Eh' ihr den Fuß gesetzt auf diese Schwelle?

Stauffacher (setzt sich).

Wohl ein erstaunlich neues Werk hab' ich
Bereiten sehen, das mich nicht erfreute.

Walther Fürst.

O Freund, da habt ihr's gleich mit einem Blicke!

Stauffacher.

Ein solches ist in Uri nie gewesen —
Seit Menschendenken war kein Twinghof hier,
Und fest war keine Wohnung, als das Grab.

Walther Fürst.

Ein Grab der Freiheit ist's. Ihr nennt's mit Namen.

Stauffacher.

Herr Walther Fürst, ich will euch nicht verhalten,
Nicht eine müß'ge Neugier führt mich her;
Mich drücken schwere Sorgen — Drangsal hab' ich
Zu Haus verlassen, Drangsal find' ich hier.
Denn ganz unleidlich ist's, was wir erdulden,
Und dieses Dranges ist kein Ziel zu sehn.
Frei war der Schweizer von Uralters her,
Wir sind's gewohnt, daß man uns gut begegnet.
Ein Solches war im Lande nie erlebt,
So lang ein Hirte trieb auf diesen Bergen.

Walther Fürst.

Ja, es ist ohne Beispiel, wie sie's treiben.
Auch unser edler Herr von Attinghausen,
Der noch die alten Zeiten hat gesehn,
Meint selber, es sei nicht mehr zu ertragen.

Stauffacher.

Auch drüben unterm Wald geht Schweres vor
Und blutig wird's gebüßt — Der Wolfenschießen,
Des Kaisers Vogt, der auf dem Roßberg hauste,
Gelüsten trug er nach verbotner Frucht;
Baumgartens Weib, der haushält zu Alzellen,
Wollt' er zu frecher Ungebühr mißbrauchen,
Und mit der Axt hat ihn der Mann erschlagen.

Walther Fürst.

O, die Gerichte Gottes sind gerecht!
— Baumgarten, sagt ihr? ein bescheidner Mann!
Er ist gerettet doch und wohl geborgen?

Stauffacher.

Euer Eidam hat ihn übern See geflüchtet;
Bei mir zu Steinen halt' ich ihn verborgen —
— Noch Gräulichers hat mir derselbe Mann
Berichtet, was zu Sarnen ist geschehn.
Das Herz muß jedem Biedermanne bluten.

Walther Fürst (aufmerksam).

Sagt an, was ist's?

Stauffacher.

Im Melchthal, da, wo man

Eintritt bei Kerns, wohnt ein gerechter Mann,
Sie nennen ihn den Heinrich von der Halden,
Und seine Stimm' gilt was in der Gemeinde.

Walther Fürst.

Wer kennt ihn nicht? Was ist's mit ihm? Vollendet!

Stauffacher.

Der Landenberger büßte seinen Sohn
Um kleinen Fehlers willen, ließ die Ochsen,
Das beste Paar, ihm aus dem Pfluge spannen;
Da schlug der Knab den Knecht und wurde flüchtig.

Walther Fürst (in höchster Spannung).

Der Vater aber — sagt, wie steht's um den?

Stauffacher.

Den Vater läßt der Landenberger fordern,
Zur Stelle schaffen soll er ihm den Sohn,
Und da der alte Mann mit Wahrheit schwört,
Er habe von dem Flüchtling keine Kunde,
Da läßt der Vogt die Folterknechte kommen —

Walther Fürst

(springt auf und will ihn auf die andere Seite führen).

O, still, nichts mehr!

Stauffacher (mit steigendem Ton).

„Ist mir der Sohn entgangen,
So hab' ich dich!" — läßt ihn zu Boden werfen,
Den spitz'gen Stahl ihm in die Augen bohren —

Walther Fürst.

Barmherz'ger Himmel!

Melchthal (stürzt heraus).

In die Augen, sagt ihr?

Stauffacher (erstaunt zu Walther Fürst).

Wer ist der Jüngling?

Melchthal

(faßt ihn mit krampfhafter Heftigkeit).

In die Augen? Redet!

Walther Fürst.

O der Bejammernswürdige!

Stauffacher.

Wer ist's?

(Da Walther Fürst ihm ein Zeichen gibt.)

Der Sohn ist's? Allgerechter Gott!

Melchthal.

Und ich
Muß ferne sein! — In seine beiden Augen?

Walther Fürst.

Bezwinget euch! Ertragt es, wie ein Mann!

Melchthal.

Um meiner Schuld, um meines Frevels willen!
— Blind also! Wirklich blind und ganz geblendet?

Stauffacher.

Ich sagt's. Der Quell des Sehns ist ausgeflossen,
Das Licht der Sonne schaut er niemals wieder.

Walther Fürst.

Schont seines Schmerzens!

Melchthal.

Niemals! niemals wieder!

(Er drückt die Hand vor die Augen und schweigt einige Momente; dann wendet er sich von dem Einen zu dem Andern und spricht mit sanfter, von Thränen erstickter Stimme.)

O, eine edle Himmelsgabe ist
Das Licht des Auges — Alle Wesen leben
Vom Lichte, jedes glückliche Geschöpf —
Die Pflanze selbst kehrt freudig sich zum Lichte.
Und er muß sitzen, fühlend, in der Nacht,
Im ewig Finstern — ihn erquickt nicht mehr
Der Matten warmes Grün, der Blumen Schmelz,
Die rothen Firnen kann er nicht mehr schauen —
Sterben ist nichts — doch leben und nicht sehen,
Das ist ein Unglück — Warum seht ihr mich
So jammernd an? Ich hab' zwei frische Augen
Und kann dem blinden Vater keines geben,
Nicht einen Schimmer von dem Meer des Lichts,
Das glanzvoll, blendend mir ins Auge dringt.

Stauffacher.

Ach, ich muß euren Jammer noch vergrößern,
Statt ihn zu heilen — Er bedarf noch mehr!
Denn alles hat der Landvogt ihm geraubt;
Nichts hat er ihm gelassen, als den Stab,
Um nackt und blind von Thür zu Thür zu wandern.

Melchthal.

Nichts als den Stab dem augenlosen Greis!
Alles geraubt und auch das Licht der Sonne,
Des Aermsten allgemeines Gut — Jetzt rede
Mir keiner mehr von Bleiben, von Verbergen!
Was für ein feiger Elender bin ich,
Daß ich auf meine Sicherheit gedacht,
Und nicht auf deine! — dein geliebtes Haupt
Als Pfand gelassen in des Wüthrichs Händen!
Feigherz'ge Vorsicht, fahre hin — Auf nichts
Als blutige Vergeltung will ich denken.
Hinüber will ich — Keiner soll mich halten —
Des Vaters Auge von dem Landvogt fordern —
Aus allen seinen Reisigen heraus
Will ich ihn finden — Nichts liegt mir am Leben,
Wenn ich den heißen, ungeheuren Schmerz
In seinem Lebensblute kühle.

(Er will gehen.)

Walther Fürst.

Bleibt!
Was könnt ihr gegen ihn? Er sitzt zu Sarnen
Auf seiner hohen Herrenburg und spottet
Ohnmächt'gen Zorns in seiner sichern Feste.

Melchthal.

Und wohnt' er droben auf dem Eispalast
Des Schreckhorns oder höher, wo die Jungfrau

Seit Ewigkeit verschleiert sitzt — ich mache
Mir Bahn zu ihm; mit zwanzig Jünglingen,
Gesinnt, wie ich, zerbrech' ich seine Feste.
Und wenn mir niemand folgt, und wenn ihr alle,
Für eure Hütten bang und eure Heerden,
Euch dem Tyrannenjoche beugt — die Hirten
Will ich zusammenrufen im Gebirg,
Dort, unterm freien Himmelsdache, wo
Der Sinn noch frisch ist, und das Herz gesund,
Das ungeheuer Gräßliche erzählen.

Stauffacher (zu Walther Fürst).
Es ist auf seinem Gipfel — Wollen wir
Erwarten, bis das Aeußerste —

Melchthal.
Welch Aeußerstes
Ist noch zu fürchten, wenn der Stern des Auges
In seiner Höhle nicht mehr sicher ist?
— Sind wir denn wehrlos? Wozu lernten wir
Die Armbrust spannen und die schwere Wucht
Der Streitaxt schwingen? Jedem Wesen ward
Ein Nothgewehr in der Verzweiflungsangst.
Es stellt sich der erschöpfte Hirsch und zeigt
Der Meute sein gefürchtetes Geweih,
Die Gemse reißt den Jäger in den Abgrund —
Der Pflugstier selbst, der sanfte Hausgenoß
Des Menschen, der die ungeheure Kraft
Des Halses duldsam unters Joch gebogen,
Springt auf, gereizt, wetzt sein gewaltig Horn,
Und schleudert seinen Feind den Wolken zu.

Walther Fürst.
Wenn die drei Lande dächten, wie wir drei,
So möchten wir vielleicht etwas vermögen.

Stauffacher.
Wenn Uri ruft, wenn Unterwalden hilft,
Der Schwyzer wird die alten Bünde ehren.

Melchthal.
Groß ist in Unterwalden meine Freundschaft
Und jeder wagt mit Freuden Leib und Blut,
Wenn er am andern einen Rücken hat
Und Schirm — O fromme Väter dieses Landes!
Ich stehe, nur ein Jüngling, zwischen euch,
Den Vielerfahrnen — meine Stimme muß
Bescheiden schweigen in der Landsgemeinde.
Nicht, weil ich jung bin und nicht viel erlebte,
Verachtet meinen Rath und meine Rede;
Nicht lüstern jugendliches Blut, mich treibt
Des höchsten Jammers schmerzliche Gewalt,
Was auch den Stein des Felsen muß erbarmen.
Ihr selbst seid Väter, Häupter eines Hauses
Und wünscht euch einen tugendhaften Sohn,
Der eures Hauptes heil'ge Locken ehre,
Und euch den Stern des Auges fromm bewache.
O, weil ihr selbst an eurem Leib und Gut
Noch nichts erlitten, eure Augen sich
Noch frisch und hell in ihren Kreisen regen,
So sei euch darum unsre Noth nicht fremd.
Auch über euch hängt das Tyrannenschwert,
Ihr habt das Land von Oestreich abgewendet;
Kein anderes war meines Vaters Unrecht,
Ihr seid in gleicher Mitschuld und Verdammniß.

Stauffacher (zu Walther Fürst).
Beschließet ihr! Ich bin bereit zu folgen.

Walther Fürst.
Wir wollen hören, was die edeln Herrn
Von Sillinen, von Attinghausen rathen —
Ihr Name, denk' ich, wird uns Freunde werben.

Melchthal.
Wo ist ein Name in dem Waldgebirg'
Ehrwürdiger, als eurer und der eure?
An solcher Namen echte Währung glaubt
Das Volk, sie haben guten Klang im Lande.
Ihr habt ein reiches Erb von Vätertugend
Und habt es selber reich vermehrt — Was braucht's
Des Edelmanns? Laßt's uns allein vollenden!
Wären wir doch allein im Land! Ich meine,
Wir wollten uns schon selbst zu schirmen wissen.

Stauffacher.
Die Edeln drängt nicht gleiche Noth mit uns;
Der Strom, der in den Niederungen wüthet,
Bis jetzt hat er die Höhn noch nicht erreicht —
Doch ihre Hilfe wird uns nicht entstehn,
Wenn sie das Land in Waffen erst erblicken.

Walther Fürst.
Wäre ein Obmann zwischen uns und Oestreich,
So möchte Recht entscheiden und Gesetz.
Doch, der uns unterdrückt, ist unser Kaiser
Und höchster Richter — so muß Gott uns helfen
Durch unsern Arm — Erforschet ihr die Männer
Von Schwyz, ich will in Uri Freunde werben.
Wen aber senden wir nach Unterwalden? —

Melchthal.
Mich sendet hin — Wem läg' es näher an —

Walther Fürst.
Ich geb's nicht zu; ihr seid mein Gast, ich muß
Für eure Sicherheit gewähren!

Melchthal.
Laßt mich!
Die Schliche kenn' ich und die Felsensteige;
Auch Freunde find' ich gnug, die mich dem Feind
Verhehlen und ein Obdach gern gewähren.

Stauffacher.
Laßt ihn mit Gott hinüber gehn. Dort drüben
Ist kein Verräther — So verabscheut ist

Die Tyrannei, daß sie kein Werkzeug findet.
Auch der Alzeller soll uns nid dem Wald
Genossen werben und das Land erregen.

Melchthal.

Wie bringen wir uns sichre Kunde zu,
Daß wir den Argwohn der Tyrannen täuschen?

Stauffacher.

Wir könnten uns zu Brunnen oder Treib
Versammeln, wo die Kaufmannsschiffe landen.

Walther Fürst.

So offen dürfen wir das Werk nicht treiben.
— Hört meine Meinung. — Links am See, wenn man
Nach Brunnen fährt, dem Mythenstein grad' über,
Liegt eine Matte heimlich im Gehölz,
Das Rütli heißt sie bei dem Volk der Hirten,
Weil dort die Waldung ausgereutet ward.
Dort ist's, wo unsre Landmark und die eure

(Zu Melchthal.)

Zusammen grenzen, und in kurzer Fahrt

(Zu Stauffacher.)

Trägt euch der leichte Kahn von Schwyz herüber.
Auf öden Pfaden können wir dahin
Bei Nachtzeit wandern und uns still berathen.
Dahin mag jeder zehn vertraute Männer
Mitbringen, die herzeinig sind mit uns,
So können wir gemeinsam das Gemeine
Besprechen und mit Gott es frisch beschließen.

Stauffacher.

So sei's. Jetzt reicht mir eure biedre Rechte,
Reicht ihr die eure her, und so, wie wir
Drei Männer jetzo, unter uns die Hände
Zusammen flechten, redlich ohne Falsch,
So wollen wir drei Länder auch, zu Schutz
Und Trutz, zusammen stehn auf Tod und Leben.

Walther Fürst und Melchthal.

Auf Tod und Leben!

(Sie halten die Hände noch einige Pausen lang zusammengeflochten und schweigen.)

Melchthal.

Blinder, alter Vater,
Du kannst den Tag der Freiheit nicht mehr schauen;
Du sollst ihn hören — Wenn von Alp zu Alp
Die Feuerzeichen flammend sich erheben,
Die festen Schlösser der Tyrannen fallen,
In deine Hütte soll der Schweizer wallen,
Zu deinem Ohr die Freudenkunde tragen,
Und hell in deiner Nacht soll es dir tagen!

(Sie gehen auseinander.)

Zweiter Aufzug.

Erste Scene.

Edelhof des Freiherrn von Attinghausen.

Ein gothischer Saal, mit Wappenschildern und Helmen verziert. Der Freiherr, ein Greis von fünf und achtzig Jahren, von hoher, edler Statur, an einem Stabe, worauf ein Gemsenhorn, und in ein Pelswams gekleidet. Knoni und noch sechs Knechte stehen um ihn her mit Rechen und Sensen — Ulrich von Rudenz tritt ein in Ritterkleidung.

Rudenz.

Hier bin ich, Oheim — Was ist euer Wille?

Attinghausen.

Erlaubt, daß ich nach altem Hausgebrauch
Den Frühtrunk erst mit meinen Knechten theile.

(Er trinkt aus einem Becher, der dann in der Reihe herumgeht.)

Sonst war ich selber mit in Feld und Wald,
Mit meinem Auge ihren Fleiß regierend,
Wie sie mein Banner führte in der Schlacht;
Jetzt kann ich nichts mehr als den Schaffner machen,
Und kommt die warme Sonne nicht zu mir,
Ich kann sie nicht mehr suchen auf den Bergen.
Und so, in engerm stets und engerm Kreis,
Beweg' ich mich dem engsten und letzten,
Wo alles Leben still steht, langsam zu.
Mein Schatten bin ich nur, bald nur mein Name.

Knoni (zu Rudenz mit dem Becher).

Ich bring's euch, Junker.

(Da Rudenz zaudert, den Becher zu nehmen.)

Trinket frisch! Es geht
Aus einem Becher und aus einem Herzen.

Attinghausen.

Geht, Kinder, und, wenn's Feierabend ist,
Dann reden wir auch von des Lands Geschäften.

(Knechte gehen ab.)

Attinghausen und Rudenz.

Attinghausen.

Ich sehe dich gegürtet und gerüstet,
Du willst nach Altorf in die Herrenburg?

Rudenz.

Ja, Oheim, und ich darf nicht länger säumen —

Attinghausen (setzt sich).

Hast du's so eilig? Wie? Ist deiner Jugend
Die Zeit so karg gemessen, daß du sie
An deinem alten Oheim mußt ersparen?

Rudenz.

Ich sehe, daß ihr meiner nicht bedürft,
Ich bin ein Fremdling nur in diesem Hause.

Attinghausen

(hat ihn lange mit den Augen gemustert).

Ja, leider bist du's. Leider ist die Heimath

Zur Fremde dir geworden! Uly! Uly!
Ich kenne dich nicht mehr. In Seide prangst du,
Die Pfauenfeder trägst du stolz zur Schau,
Und schlägst den Purpurmantel um die Schultern;
Den Landmann blickst du mit Verachtung an,
Und schämst dich seiner traulichen Begrüßung.

Rudenz.

Die Ehr', die ihm gebührt, geb' ich ihm gern;
Das Recht, das er sich nimmt, verweigr' ich ihm.

Attinghausen.

Das ganze Land liegt unterm schweren Zorn
Des Königs — jedes Biedermannes Herz
Ist kummervoll ob der tyrannischen Gewalt,
Die wir erdulden — dich allein rührt nicht
Der allgemeine Schmerz — dich siehet man,
Abtrünnig von den Deinen, auf der Seite
Des Landesfeindes stehen, unsrer Noth
Hohnsprechend, nach der leichten Freude jagen,
Und buhlen um die Fürstengunst, indeß
Dein Vaterland von schwerer Geißel blutet.

Rudenz.

Das Land ist schwer bedrängt — Warum, mein Oheim?
Wer ist's, der es gestürzt in diese Noth?
Es kostete ein einzig leichtes Wort,
Um augenblicks des Dranges los zu sein,
Und einen gnäd'gen Kaiser zu gewinnen.
Weh ihnen, die dem Volk die Augen halten,
Daß es dem wahren Besten widerstrebt.
Um eignen Vortheils willen hindern sie,
Daß die Waldstätte nicht zu Oestreich schwören,
Wie ringsum alle Lande doch gethan.
Wohl thut es ihnen, auf der Herrenbank
Zu sitzen mit dem Edelmann — den *Kaiser*
Will man zum Herrn, um *keinen* Herrn zu haben.

Attinghausen.

Muß ich *das* hören und aus deinem Munde!

Rudenz.

Ihr habt mich aufgefordert, laßt mich enden.
— Welche Person ist's, Oheim, die ihr selbst
Hier spielt? Habt ihr nicht höhern Stolz, als hier
Landammann oder Bannerherr zu sein
Und neben diesen Hirten zu regieren?
Wie? Ist's nicht eine rühmlichere Wahl,
Zu huldigen dem königlichen Herrn,
Sich an sein glänzend Lager anzuschließen,
Als eurer eignen Knechte Pair zu sein,
Und zu Gericht zu sitzen mit dem Bauer?

Attinghausen.

Ach, Uly! Uly! Ich erkenne sie,
Die Stimme der Verführung! Sie ergriff
Dein offnes Ohr, sie hat dein Herz vergiftet!

Rudenz.

Ja, ich verberg' es nicht — in tiefer Seele
Schmerzt mich der Spott der Fremdlinge, die uns
Den Bauernadel schelten — Nicht ertrag' ich's,
Indeß die edle Jugend rings umher
Sich Ehre sammelt unter Habsburgs Fahnen,
Auf meinem Erb hier müßig still zu liegen,
Und bei gemeinem Tagewerk den Lenz
Des Lebens zu verlieren — Anderswo
Geschehen Thaten, eine Welt des Ruhms
Bewegt sich glänzend jenseits dieser Berge —
Mir rosten in der Halle Helm und Schild;
Der Kriegstrommete muthiges Getön,
Der Heroldsruf, der zum Turniere ladet,
Er dringt in diese Thäler nicht herein;
Nichts als den *Kuhreihn* und der Heerdeglocken
Einförmiges Geläut' vernehm' ich hier.

Attinghausen.

Verblendeter, vom eiteln Glanz verführt,
Verachte dein Geburtsland! Schäme dich
Der uralt frommen Sitte deiner Väter!
Mit heißen Thränen wirst du dich dereinst
Heim sehnen nach den väterlichen Bergen,
Und dieses Heerdenreihens Melodie,
Die du in stolzem Ueberdruß verschmähst,
Mit Schmerzenssehnsucht wird sie dich ergreifen,
Wenn sie dir anklingt auf der fremden Erde.
O, mächtig ist der Trieb des Vaterlands!
Die fremde, falsche Welt ist nicht für dich;
Dort an dem stolzen Kaiserhof bleibst du
Dir ewig fremd mit deinem treuen Herzen!
Die Welt, sie fordert andre Tugenden,
Als du in diesen Thälern dir erworben.
— Geh hin, verkaufe deine freie Seele,
Nimm Land zu Lehen, werd' ein Fürstenknecht,
Da du ein Selbstherr sein kannst und ein Fürst
Auf deinem eignen Erb' und freien Boden.
Ach, Uly! Uly! Bleibe bei den Deinen!
Geh nicht nach Altorf — O, verlaß sie nicht,
Die heil'ge Sache deines Vaterlands!
— Ich bin der Letzte meines Stamms — Mein Name
Endet mit mir. Da hängen Helm und Schild!
Die werden sie mir in das Grab mitgeben.
Und muß ich denken bei dem letzten Hauch,
Daß du mein brechend Auge nur erwartest,
Um hinzugehn vor diesen neuen Lehenhof
Und meine edeln Güter, die ich frei
Von Gott empfing, von Oestreich zu empfangen!

Rudenz.

Vergebens widerstreben wir dem König,
Die Welt gehört ihm; wollen wir allein
Uns eigensinnig steifen und verstocken,
Die Länderkette ihm zu unterbrechen,

Die er gewaltig rings um uns gezogen?
Sein sind die Märkte, die Gerichte, sein
Die Kaufmannsstraßen, und das Saumroß selbst,
Das auf den Gotthardt ziehet, muß ihm zollen.
Von seinen Ländern wie mit einem Netz
Sind wir umgarnet rings und eingeschlossen.
— Wird uns das Reich beschützen? Kann es selbst
Sich schützen gegen Oestreichs wachsende Gewalt?
Hilft Gott uns nicht, kein Kaiser kann uns helfen.
Was ist zu geben auf der Kaiser Wort,
Wenn sie in Geld- und Kriegesnoth die Städte,
Die untern Schirm des Adlers sich geflüchtet,
Verpfänden dürfen und dem Reich veräußern?
— Nein, Oheim! Wohlthat ist's und weise Vorsicht
In diesen schweren Zeiten der Parteiung,
Sich anzuschließen an ein mächtig Haupt.
Die Kaiserkrone geht von Stamm zu Stamm,
Die hat für treue Dienste kein Gedächtniß.
Doch, um den mächt'gen Erbherrn wohl verdienen,
Heißt Saaten in die Zukunft streun.

Attinghausen.

Bist du so weise?
Willst heller sehn, als deine edeln Väter,
Die um der Freiheit kostbarn Edelstein
Mit Gut und Blut und Heldenkraft gestritten?
— Schiff' nach Luzern hinunter, frage dort,
Wie Oestreichs Herrschaft lastet auf den Ländern.
Sie werden kommen, unsre Schaf' und Rinder
Zu zählen, unsre Alpen abzumessen,
Den Hochflug und das Hochgewilde bannen
In unsern freien Wäldern, ihren Schlagbaum
An unsre Brücken, unsre Thore setzen,
Mit unsrer Armuth ihre Länderkäufe,
Mit unserm Blute ihre Kriege zahlen —
— Nein, wenn wir unser Blut dran setzen sollen,
So sei's für uns — wohlfeiler kaufen wir
Die Freiheit als die Knechtschaft ein!

Rudenz.

Was können wir,
Ein Volk der Hirten, gegen Albrechts Heere!

Attinghausen.

Lern' dieses Volk der Hirten kennen, Knabe!
Ich kenn's, ich hab' es angeführt in Schlachten,
Ich hab' es fechten sehen bei Favenz.
Sie sollen kommen, uns ein Joch aufzwingen,
Das wir entschlossen sind nicht zu ertragen!
— O, lerne fühlen, welches Stamms du bist!
Wirf nicht für eiteln Glanz und Flitterschein
Die echte Perle deines Werthes hin —
Das Haupt zu heißen eines freien Volks,
Das dir aus Liebe nur sich herzlich weiht,
Das treulich zu dir steht in Kampf und Tod —
Das sei dein Stolz, des Adels rühme dich —
Die angebornen Bande knüpfe fest,
Ans Vaterland, ans theure, schließ' dich an,
Das halte fest mit deinem ganzen Herzen.
Hier sind die starken Wurzeln deiner Kraft;
Dort in der fremden Welt stehst du allein,
Ein schwankes Rohr, das jeder Sturm zerknickt.
O, komm, du hast uns lang nicht mehr gesehn,
Versuch's mit uns nur einen Tag — nur heute
Geh nicht nach Altorf — hörst du? heute nicht;
Den einen Tag nur schenke dich den Deinen!

(Er faßt seine Hand.)

Rudenz.

Ich gab mein Wort — Laßt mich — Ich bin gebunden.

Attinghausen

(läßt seine Hand los, mit Ernst).

Du bist gebunden — Ja, Unglücklicher,
Du bist's, doch nicht durch Wort und Schwur,
Gebunden bist du durch der Liebe Seile!

(Rudenz wendet sich weg.)

— Verbirg dich, wie du willst. Das Fräulein ist's,
Bertha von Bruneck, die zur Herrenburg
Dich zieht, dich fesselt an des Kaisers Dienst.
Das Ritterfräulein willst du dir erwerben
Mit deinem Abfall von dem Land — Betrüg dich nicht!
Dich anzulocken, zeigt man dir die Braut!
Doch deiner Unschuld ist sie nicht beschieden.

Rudenz.

Genug hab' ich gehört. Gehabt euch wohl.

(Er geht ab.)

Attinghausen.

Wahnsinn'ger Jüngling, bleib! Er geht dahin!
Ich kann ihn nicht erhalten, nicht erretten —
So ist der Wolfenschießen abgefallen
Von seinem Land — so werden andre folgen,
Der fremde Zauber reißt die Jugend fort,
Gewaltsam strebend über unsre Berge.
— O unglücksel'ge Stunde, da das Fremde
In diese still beglückten Thäler kam,
Der Sitten fromme Unschuld zu zerstören!

Das Neue dringt herein mit Macht, das Alte,
Das Würd'ge scheidet, andre Zeiten kommen,
Es lebt ein andersdenkendes Geschlecht!
Was thu' ich hier? Sie sind begraben alle,
Mit denen ich gewaltet und gelebt.
Unter der Erde schon liegt meine Zeit;
Wohl dem, der mit der neuen nicht mehr braucht zu leben!

(Geht ab.)

Zweite Scene.

Eine Wiese von hohen Felsen und Wald umgeben.

Auf den Felsen sind Steige mit Geländern, auch Leitern, von denen man nachher die Landleute herabsteigen sieht. Im Hintergrunde zeigt sich der See, über welchem anfangs ein Mondregenbogen zu sehen ist. Den Prospect schließen hohe Berge, hinter welchen noch höhere Eisgebirge ragen. Es ist völlig Nacht auf der Scene, nur der See und die weißen Gletscher leuchten im Mondlicht.

Melchthal, Baumgarten, Winkelried, Meier von Sarnen, Burkhart am Bühel, Arnold von Sewa, Klaus von der Flüe und noch vier andere Landleute, alle bewaffnet.

Melchthal (noch hinter der Scene).

Der Bergweg öffnet sich, nur frisch mir nach!
Den Fels erkenn' ich und das Kreuzlein drauf;
Wir sind am Ziel, hier ist das Rütli.

(Treten auf mit Windlichtern.)

Winkelried.

Horch!

Sewa.

Ganz leer.

Meier.

's ist noch kein Landmann da. Wir sind
Die Ersten auf dem Platz, wir Unterwaldner.

Melchthal.

Wie weit ist's in der Nacht?

Baumgarten.

Der Feuerwächter
Vom Selisberg hat eben Zwei gerufen.

(Man hört in der Ferne läuten.)

Meier.

Still! Horch!

Am Bühel.

Das Mettenglöcklein in der Waldkapelle
Klingt hell herüber aus dem Schwyzerland.

Von der Flüe.

Die Luft ist rein und trägt den Schall so weit.

Melchthal.

Gehn einige und zünden Reisholz an,
Daß es loh brenne, wenn die Männer kommen.

(Zwei Landleute gehn.)

Sewa.

's ist eine schöne Mondennacht. Der See
Liegt ruhig da, als wie ein ebner Spiegel.

Am Bühel.

Sie haben eine leichte Fahrt.

Winkelried (zeigt nach dem See).

Ha, seht!
Seht dorthin! Seht ihr nichts?

Meier.

Was denn? — Ja, wahrlich!
Ein Regenbogen mitten in der Nacht!

Melchthal.

Es ist das Licht des Mondes, das ihn bildet.

Von der Flüe.

Das ist ein seltsam wunderbares Zeichen!
Es leben Viele, die das nicht gesehn.

Sewa.

Er ist doppelt; seht, ein blässerer steht drüber.

Baumgarten.

Ein Nachen fährt so eben drunter weg.

Melchthal.

Das ist der Stauffacher mit seinem Kahn,
Der Biedermann läßt sich nicht lang erwarten.

(Geht mit Baumgarten nach dem Ufer.)

Meier.

Die Urner sind es, die am längsten säumen.

Am Bühel.

Sie müssen weit umgehen durchs Gebirg,
Daß sie des Landvogts Kundschaft hintergehen.

(Unterdessen haben die zwei Landleute in der Mitte des Platzes ein Feuer angezündet.)

Melchthal (am Ufer).

Wer ist da? Gebt das Wort!

Stauffacher (von unten).

Freunde des Landes.

Alle gehen nach der Tiefe, den Kommenden entgegen. Aus dem Kahn steigen Stauffacher, Itel Reding, Hans auf der Mauer, Jörg im Hofe, Konrad Hunn, Ulrich der Schmid, Jost von Weiler und noch drei andere Landleute, gleichfalls bewaffnet.

Alle (rufen).

Willkommen!

(Indem die Uebrigen in der Tiefe verweilen und sich begrüßen, kommt Melchthal mit Stauffacher vorwärts.)

Melchthal.

O Herr Stauffacher! Ich hab' ihn
Gesehn, der mich nicht wiedersehen konnte!
Die Hand hab' ich gelegt auf seine Augen,
Und glühend Rachgefühl hab' ich gesogen
Aus der erloschnen Sonne seines Blicks.

Stauffacher.

Sprecht nicht von Rache. Nicht Geschehnes rächen,
Gedrohtem Uebel wollen wir begegnen.
— Jetzt sagt, was ihr im Unterwaldner Land
Geschafft und für gemeine Sach' geworben,
Wie die Landleute denken, wie ihr selbst
Den Stricken des Verraths entgangen seid.

Melchthal.

Durch der Surennen furchtbares Gebirg,
Auf weit verbreitet öden Eisesfeldern,
Wo nur der heisre Lämmergeier krächzt,
Gelangt' ich zu der Alpentrift, wo sich
Aus Uri und vom Engelberg die Hirten
Anrufend grüßen und gemeinsam weiden,
Den Durst mir stillend mit der Gletscher Milch,
Die in den Runsen schäumend niederquillt.
In den einsamen Sennhütten kehrt' ich ein,

Mein eigner Wirth und Gast, bis daß ich kam
Zu Wohnungen gesellig lebender Menschen.
— Erschollen war in diesen Thälern schon
Der Ruf des neuen Gräuels, der geschehn,
Und fromme Ehrfurcht schaffte mir mein Unglück
Vor jeder Pforte, wo ich wandernd klopfte.
Entrüstet fand ich diese graden Seelen
Ob dem gewaltsam neuen Regiment;
Denn so wie ihre Alpen fort und fort
Dieselben Kräuter nähren, ihre Brunnen
Gleichförmig fließen, Wolken selbst und Winde
Den gleichen Strich unwandelbar befolgen,
So hat die alte Sitte hier vom Ahn
Zum Enkel unverändert fort bestanden.
Nicht tragen sie verwegne Neuerung
Im altgewohnten gleichen Gang des Lebens.
— Die harten Hände reichten sie mir dar,
Von den Wänden langten sie die rost'gen Schwerter,
Und aus den Augen blitzte freudiges
Gefühl des Muths, als ich die Namen nannte,
Die im Gebirg dem Landmann heilig sind,
Den eurigen und Walther Fürst's — Was euch
Recht würde dünken, schwuren sie zu thun,
Euch schwuren sie bis in den Tod zu folgen.
— So eilt' ich sicher unterm heil'gen Schirm
Des Gastrechts von Gehöfte zu Gehöfte —
Und als ich kam ins heimathliche Thal,
Wo mir die Vettern viel verbreitet wohnen —
Als ich den Vater fand, beraubt und blind,
Auf fremdem Stroh, von der Barmherzigkeit
Mildthät'ger Menschen lebend —

Stauffacher.

Herr im Himmel!

Melchthal.

Da weint' ich nicht! Nicht in ohnmächt'gen Thränen
Goß ich die Kraft des heißen Schmerzens aus,
In tiefer Brust, wie einen theuren Schatz,
Verschloß ich ihn und dachte nur auf Thaten.
Ich kroch durch alle Krümmen des Gebirgs,
Kein Thal war so versteckt, ich späht' es aus;
Bis an der Gletscher eisbedeckten Fuß
Erwartet' ich und fand bewohnte Hütten,
Und überall, wohin mein Fuß mich trug,
Fand ich den gleichen Haß der Tyrannei;
Denn bis an diese letzte Grenze selbst
Belebter Schöpfung, wo der starre Boden
Aufhört zu geben, raubt der Vögte Geiz —
Die Herzen alle dieses biedern Volks
Erregt' ich mit dem Stachel meiner Worte,
Und unser sind sie all mit Herz und Mund.

Stauffacher.

Großes habt ihr in kurzer Frist geleistet.

Melchthal.

Ich that noch mehr. Die beiden Festen sind's,
Roßberg und Sarnen, die der Landmann fürchtet;
Denn hinter ihren Felsenwällen schirmt
Der Feind sich leicht und schädiget das Land.
Mit eignen Augen wollt' ich es erkunden;
Ich war zu Sarnen und besah die Burg.

Stauffacher.

Ihr wagtet euch bis in des Tigers Höhle?

Melchthal.

Ich war verkleidet dort in Pilgerstracht,
Ich sah den Landvogt an der Tafel schwelgen —
Urtheilt, ob ich mein Herz bezwingen kann;
Ich sah den Feind, und ich erschlug ihn nicht.

Stauffacher.

Fürwahr, das Glück war eurer Kühnheit hold.

(Unterdessen sind die andern Landleute vorwärts gekommen und nähern sich den beiden.)

Doch jetzo sagt mir, wer die Freunde sind
Und die gerechten Männer, die euch folgten?
Macht mich bekannt mit ihnen, daß wir uns
Zutraulich nahen und die Herzen öffnen.

Meier.

Wer kennte euch nicht, Herr, in den drei Landen?
Ich bin der Meier von Sarnen; dies hier ist
Mein Schwestersohn, der Struth von Winkelried.

Stauffacher.

Ihr nennt mir keinen unbekannten Namen.
Ein Winkelried war's, der den Drachen schlug
Im Sumpf bei Weiler und sein Leben ließ
In diesem Strauß.

Winkelried.

Das war mein Ahn, Herr Werner.

Melchthal (zeigt auf zwei Landleute).

Die wohnen hinterm Wald, sind Klosterleute
Vom Engelberg — Ihr werdet sie drum nicht
Verachten, weil sie eigne Leute sind
Und nicht, wie wir, frei sitzen auf dem Erbe —
Sie lieben's Land, sind sonst auch wohl berufen.

Stauffacher (zu den beiden).

Gebt mir die Hand. Es preise sich, wer keinem
Mit seinem Leibe pflichtig ist auf Erden;
Doch Redlichkeit gedeiht in jedem Stande.

Konrad Hunn.

Das ist Herr Reding, unser Altlandammann.

Meier.

Ich kenn' ihn wohl. Er ist mein Widerpart,
Der um ein altes Erbstück mit mir rechtet.
— Herr Reding, wir sind Feinde vor Gericht;
Hier sind wir einig.

(Schüttelt ihm die Hand.)

Stauffacher.

Das ist brav gesprochen.

Winkelried.

Hört ihr? Sie kommen. Hört das Horn von Uri!

(Rechts und links sieht man bewaffnete Männer mit Windlichtern die Felsen herabsteigen.)

Auf der Mauer.

Seht! Steigt nicht selbst der fromme Diener Gottes,
Der würd'ge Pfarrer mit herab? Nicht scheut er
Des Weges Mühen und das Graun der Nacht,
Ein treuer Hirte für das Volk zu sorgen.

Baumgarten.

Der Sigrist folgt ihm und Herr Walther Fürst;
Doch nicht den Tell erblick' ich in der Menge.

Walther Fürst, Rösselmann, der Pfarrer, **Petermann,** der Sigrist, **Kuoni,** der Hirt, **Werni,** der Jäger, **Ruodi,** der Fischer, und noch fünf andere **Landleute.** Alle zusammen, drei und dreißig an der Zahl, treten vorwärts und stellen sich um das Feuer.

Walther Fürst.

So müssen wir auf unserm eignen Erb'
Und väterlichen Boden uns verstohlen
Zusammen schleichen, wie die Mörder thun,
Und bei der Nacht, die ihren schwarzen Mantel
Nur dem Verbrechen und der sonnenscheuen
Verschwörung leihet, unser gutes Recht
Uns holen, das doch lauter ist und klar,
Gleichwie der glanzvoll offne Schooß des Tages.

Melchthal.

Laßt's gut sein. Was die dunkle Nacht gesponnen,
Soll frei und fröhlich an das Licht der Sonnen.

Rösselmann.

Hört, was mir Gott ins Herz gibt, Eidgenossen!
Wir stehen hier statt einer Landsgemeinde
Und können gelten für ein ganzes Volk.
So laßt uns tagen nach den alten Bräuchen
Des Lands, wie wir's in ruhigen Zeiten pflegen;
Was ungesetzlich ist in der Versammlung,
Entschuldige die Noth der Zeit. Doch Gott
Ist überall, wo man das Recht verwaltet,
Und unter seinem Himmel stehen wir.

Stauffacher.

Wohl, laßt uns tagen nach der alten Sitte;
Ist es gleich Nacht, so leuchtet unser Recht.

Melchthal.

Ist gleich die Zahl nicht voll, das Herz ist hier
Des ganzen Volks, die Besten sind zugegen.

Konrad Hunn.

Sind auch die alten Bücher nicht zur Hand,
Sie sind in unsre Herzen eingeschrieben.

Rösselmann.

Wohlan, so sei der Ring sogleich gebildet.
Man pflanze auf die Schwerter der Gewalt!

Auf der Mauer.

Der Landesammann nehme seinen Platz,
Und seine Waibel stehen ihm zur Seite!

Sigrist.

Es sind der Völker drei. Welchem nun
Gebührt's, das Haupt zu geben der Gemeinde?

Meier.

Um diese Ehr' mag Schwyz mit Uri streiten,
Wir Unterwaldner stehen frei zurück.

Melchthal.

Wir stehn zurück; wir sind die Flehenden,
Die Hilfe heischen von den mächt'gen Freunden.

Stauffacher.

So nehme Uri denn das Schwert; sein Banner
Zieht bei den Römerzügen uns voran.

Walther Fürst.

Des Schwertes Ehre werde Schwyz zu Theil;
Denn seines Stammes rühmen wir uns alle.

Rösselmann.

Den edeln Wettstreit laßt mich freundlich schlichten:
Schwyz soll im Rath, Uri im Felde führen.

Walther Fürst (reicht dem Stauffacher die Schwerter).

So nehmt!

Stauffacher.

Nicht mir, dem Alter sei die Ehre.

Im Hofe.

Die meisten Jahre zählt Ulrich der Schmid.

Auf der Mauer.

Der Mann ist wacker, doch nicht freien Stands;
Kein eigner Mann kann Richter sein in Schwyz.

Stauffacher.

Steht nicht Herr Reding hier, der Altlandammann?
Was suchen wir noch einen Würdigern?

Walther Fürst.

Er sei der Ammann und des Tages Haupt!
Wer dazu stimmt, erhebe seine Hände.

(Alle heben die rechte Hand auf.)

Reding (tritt in die Mitte).

Ich kann die Hand nicht auf die Bücher legen,
So schwör' ich droben bei den ew'gen Sternen,
Daß ich mich nimmer will vom Recht entfernen.

(Man richtet die zwei Schwerter vor ihm auf, der Ring bildet sich um ihn her, Schwyz hält die Mitte, rechts stellt sich Uri und links Unterwalden. Er steht auf sein Schlachtschwert gestützt.)

Was ist's, das die drei Völker des Gebirgs
Hier an des Sees unwirthlichem Gestade
Zusammenführte in der Geisterstunde?
Was soll der Inhalt sein des neuen Bunds,
Den wir hier unterm Sternenhimmel stiften?

Stauffacher (tritt in den Ring).

Wir stiften keinen neuen Bund; es ist
Ein uralt Bündniß nur von Väter Zeit,
Das wir erneuern! Wisset, Eidgenossen!

Ob uns der See, ob uns die Berge scheiden,
Und jedes Volk sich für sich selbst regiert,
So sind wir eines Stammes doch und Bluts,
Und eine Heimath ist's, aus der wir zogen.

Winkelried.

So ist es wahr, wie's in den Liedern lautet,
Daß wir von fern her in das Land gewallt?
O, theilt's uns mit, was euch davon bekannt,
Daß sich der neue Bund am alten stärke.

Stauffacher.

Hört, was die alten Hirten sich erzählen.
— Es war ein großes Volk hinten im Lande
Nach Mitternacht, das litt von schwerer Theurung.
In dieser Noth beschloß die Landsgemeinde,
Daß je der zehnte Bürger nach dem Loos
Der Väter Land verlasse — Das geschah!
Und zogen aus, wehklagend, Männer und Weiber,
Ein großer Heerzug, nach der Mittagssonne,
Mit dem Schwert sich schlagend durch das deutsche Land,
Bis an das Hochland dieser Waldgebirge.
Und eher nicht ermüdete der Zug,
Bis daß sie kamen in das wilde Thal,
Wo jetzt die Muotta zwischen Wiesen rinnt —
Nicht Menschenspuren waren hier zu sehen,
Nur eine Hütte stand am Ufer einsam.
Da saß ein Mann und wartete der Fähre —
Doch heftig wogete der See und war
Nicht fahrbar; da besahen sie das Land
Sich näher und gewahrten schöne Fülle
Des Holzes und entdeckten gute Brunnen,
Und meinten, sich im lieben Vaterland
Zu finden — Da beschlossen sie zu bleiben,
Erbaueten den alten Flecken Schwyz,
Und hatten manchen sauren Tag, den Wald
Mit weit verschlungnen Wurzeln auszuroden —
Drauf, als der Boden nicht mehr Gnügen that
Der Zahl des Volks, da zogen sie hinüber
Zum schwarzen Berg, ja, bis ans Weißland hin,
Wo, hinter ew'gem Eiseswall verborgen,
Ein andres Volk in andern Zungen spricht.
Den Flecken Stanz erbauten sie am Kernwald,
Den Flecken Altorf in dem Thal der Reuß —
Doch blieben sie des Ursprungs stets gedenk;
Aus all den fremden Stämmen, die seitdem
In Mitte ihres Lands sich angesiedelt,
Finden die Schwyzer Männer sich heraus,
Es gibt das Herz, das Blut sich zu erkennen.

(Reicht rechts und links die Hand hin.)

Auf der Mauer.

Ja, wir sind eines Herzens, eines Bluts!

Alle (sich die Hände reichend).

Wir sind ein Volk, und einig wollen wir handeln.

Stauffacher.

Die andern Völker tragen fremdes Joch,
Sie haben sich dem Sieger unterworfen.
Es leben selbst in unsern Landesmarken
Der Sassen viel, die fremde Pflichten tragen,
Und ihre Knechtschaft erbt auf ihre Kinder.
Doch wir, der alten Schweizer echter Stamm,
Wir haben stets die Freiheit uns bewahrt.
Nicht unter Fürsten bogen wir das Knie,
Freiwillig wählten wir den Schirm der Kaiser.

Rösselmann.

Frei wählten wir des Reiches Schutz und Schirm;
So steht's bemerkt in Kaiser Friedrichs Brief.

Stauffacher.

Denn herrenlos ist auch der Freiste nicht.
Ein Oberhaupt muß sein, ein höchster Richter,
Wo man das Recht mag schöpfen in dem Streit.
Drum haben unsre Väter für den Boden,
Den sie der alten Wildniß abgewonnen,
Die Ehr' gegönnt dem Kaiser, der den Herrn
Sich nennt der deutschen und der welschen Erde,
Und, wie die andern Freien seines Reichs,
Sich ihm zu edelm Waffendienst gelobt;
Denn dieses ist der Freien einz'ge Pflicht,
Das Reich zu schirmen, das sie selbst beschirmt.

Melchthal.

Was drüber ist, ist Merkmal eines Knechts.

Stauffacher.

Sie folgten, wenn der Heribann erging,
Dem Reichspanier und schlugen seine Schlachten.
Nach Welschland zogen sie gewappnet mit,
Die Römerkron' ihm auf das Haupt zu setzen.
Daheim regierten sie sich fröhlich selbst
Nach altem Brauch und eigenem Gesetz;
Der höchste Blutbann war allein des Kaisers.
Und dazu ward bestellt ein großer Graf,
Der hatte seinen Sitz nicht in dem Lande.
Wenn Blutschuld kam, so rief man ihn herein,
Und unter offnem Himmel, schlicht und klar,
Sprach er das Recht und ohne Furcht der Menschen.
Wo sind hier Spuren, daß wir Knechte sind?
Ist einer, der es anders weiß, der rede!

Im Hofe.

Nein, so verhält sich alles, wie ihr sprecht,
Gewaltherrschaft ward nie bei uns geduldet.

Stauffacher.

Dem Kaiser selbst versagten wir Gehorsam,
Da er das Recht zu Gunst der Pfaffen bog.
Denn als die Leute von dem Gotteshaus
Einsiedeln uns die Alp in Anspruch nahmen,
Die wir beweidet seit der Väter Zeit,
Der Abt herfürzog einen alten Brief,
Der ihm die herrenlose Wüste schenkte —

Denn unser Dasein hatte man verhehlt —
Da sprachen wir: „Erschlichen ist der Brief!
Kein Kaiser kann, was unser ist, verschenken;
Und, wird uns Recht versagt vom Reich, wir können
In unsern Bergen auch des Reichs entbehren."
— So sprachen unsre Väter! Sollen wir
Des neuen Joches Schändlichkeit erdulden,
Erleiden von dem fremden Knecht, was uns
In seiner Macht kein Kaiser durfte bieten?
— Wir haben diesen Boden uns erschaffen
Durch unsrer Hände Fleiß, den alten Wald,
Der sonst der Bären wilde Wohnung war,
Zu einem Sitz für Menschen umgewandelt;
Die Brut des Drachen haben wir getödtet,
Der aus den Sümpfen giftgeschwollen stieg;
Die Nebeldecke haben wir zerrissen,
Die ewig grau um diese Wildniß hing,
Den harten Fels gesprengt, über den Abgrund
Dem Wandersmann den sichern Steg geleitet;
Unser ist durch tausendjährigen Besitz
Der Boden — und der fremde Herrenknecht
Soll kommen dürfen und uns Ketten schmieden,
Und Schmach anthun auf unsrer eignen Erde?
Ist keine Hilfe gegen solchen Drang?

(Eine große Bewegung unter den Landleuten.)

Nein, eine Grenze hat Tyrannenmacht.
Wenn der Gedrückte nirgends Recht kann finden,
Wenn unerträglich wird die Last — greift er
Hinauf getrosten Muthes in den Himmel
Und holt herunter seine ew'gen Rechte,
Die droben hangen unveräußerlich
Und unzerbrechlich, wie die Sterne selbst —
Der alte Urstand der Natur kehrt wieder,
Wo Mensch dem Menschen gegenüber steht —
Zum letzten Mittel, wenn kein andres mehr
Verfangen will, ist ihm das Schwert gegeben —
Der Güter höchstes dürfen wir vertheid'gen
Gegen Gewalt — Wir stehn für unser Land,
Wir stehn für unsre Weiber, unsre Kinder!

Alle (an ihre Schwerter schlagend).

Wir stehn für unsre Weiber, unsre Kinder!

Rösselmann (tritt in den Ring).

Eh' ihr zum Schwerte greift, bedenkt es wohl!
Ihr könnt es friedlich mit dem Kaiser schlichten.
Es kostet euch ein Wort, und die Tyrannen,
Die euch jetzt schwer bedrängen, schmeicheln euch.
— Ergreift, was man euch oft geboten hat,
Trennt euch vom Reich, erkennet Oestreichs Hoheit —

Auf der Mauer.

Was sagt der Pfarrer? Wir zu Oestreich schwören!

Am Bühel.

Hört ihn nicht an!

Winkelried.

Das räth uns ein Verräther,
Ein Feind des Landes!

Reding.

Ruhig, Eidgenossen!

Sewa.

Wir Oestreich huldigen, nach solcher Schmach!

Von der Flüe.

Wir uns abtrotzen lassen durch Gewalt,
Was wir der Güte weigerten!

Meier.

Dann wären
Wir Sklaven und verdienten, es zu sein!

Auf der Mauer.

Der sei gestoßen aus dem Recht der Schweizer,
Wer von Ergebung spricht an Oesterreich!
— Landammann, ich bestehe drauf, dies sei
Das erste Landsgesetz, das wir hier geben.

Melchthal.

So sei's. Wer von Ergebung spricht an Oestreich,
Soll rechtlos sein und aller Ehren baar,
Kein Landmann nehm' ihn auf an seinem Feuer.

Alle (heben die rechte Hand auf).

Wir wollen es, das sei Gesetz!

Reding (nach einer Pause).

Es ist's.

Rösselmann.

Jetzt seid ihr frei, ihr seid's durch dies Gesetz.
Nicht durch Gewalt soll Oesterreich ertrotzen,
Was es durch freundlich Werben nicht erhielt.

Jost von Weiler.

Zur Tagesordnung, weiter!

Reding.

Eidgenossen!
Sind alle sanften Mittel auch versucht?
Vielleicht weiß es der König nicht; es ist
Wohl gar sein Wille nicht, was wir erdulden.
Auch dieses Letzte sollten wir versuchen,
Erst unsre Klage bringen vor sein Ohr,
Eh wir zum Schwerte greifen. Schrecklich immer,
Auch in gerechter Sache, ist Gewalt.
Gott hilft nur dann, wenn Menschen nicht mehr helfen.

Stauffacher (zu Konrad Hunn).

Nun ist's an euch, Bericht zu geben. Redet.

Konrad Hunn.

Ich war zu Rheinfeld an des Kaisers Pfalz,
Wider der Vögte harten Druck zu klagen,
Den Brief zu holen unsrer alten Freiheit,
Den jeder neue König sonst bestätigt.
Die Boten vieler Städte fand ich dort,
Vom schwäb'schen Lande und vom Lauf des Rheins,
Die all' erhielten ihre Pergamente
Und kehrten freudig wieder in ihr Land.

Mich, euren Boten, wies man an die Räthe,
Und die entließen mich mit leerem Trost:
„Der Kaiser habe diesmal keine Zeit;
„Er würde sonst einmal wohl an uns denken."
— Und als ich traurig durch die Säle ging
Der Königsburg, da sah ich Herzog Hansen
In einem Erker weinend stehn, um ihn
Die edeln Herrn von Wart und Tegerfeld,
Die riefen mir und sagten: „Helft euch selbst!
„Gerechtigkeit erwartet nicht vom König.
„Beraubt er nicht des eignen Bruders Kind,
„Und hinterhält ihm sein gerechtes Erbe?
„Der Herzog fleht ihn um sein Mütterliches,
„Er habe seine Jahre voll, es wäre
„Nun Zeit, auch Land und Leute zu regieren.
„Was ward ihm zum Bescheid? Ein Kränzlein setzt' ihm
„Der Kaiser auf: Das sei die Zier der Jugend."

Auf der Mauer.

Ihr habt's gehört. Recht und Gerechtigkeit
Erwartet nicht vom Kaiser! Helft euch selbst!

Reding.

Nichts andres bleibt uns übrig. Nun gebt Rath,
Wie wir es klug zum frohen Ende leiten.

Walther Fürst (tritt in den Ring).

Abtreiben wollen wir verhaßten Zwang;
Die alten Rechte, wie wir sie ererbt
Von unsern Vätern, wollen wir bewahren,
Nicht ungezügelt nach dem Neuen greifen.
Dem Kaiser bleibe, was des Kaisers ist,
Wer einen Herrn hat, dien' ihm pflichtgemäß.

Meier.

Ich trage Gut von Oesterreich zu Lehen.

Walther Fürst.

Ihr fahret fort, Oestreich die Pflicht zu leisten.

Jost von Weiler.

Ich steure an die Herrn von Rappersweil.

Walther Fürst.

Ihr fahret fort, zu zinsen und zu steuern.

Rösselmann.

Der großen Frau zu Zürch bin ich vereidet.

Walther Fürst.

Ihr gebt dem Kloster, was des Klosters ist.

Stauffacher.

Ich trage keine Lehen, als des Reichs.

Walther Fürst.

Was sein muß, das geschehe, doch nicht drüber.
Die Vögte wollen wir mit ihren Knechten
Verjagen und die festen Schlösser brechen;
Doch, wenn es sein mag, ohne Blut. Es sehe
Der Kaiser, daß wir nothgedrungen nur
Der Ehrfurcht fromme Pflichten abgeworfen.
Und sieht er uns in unsern Schranken bleiben,
Vielleicht besiegt er staatsklug seinen Zorn;
Denn bill'ge Furcht erwecket sich ein Volk,
Das mit dem Schwerte in der Faust sich mäßigt.

Reding.

Doch lasset hören, wie vollenden wir's?
Es hat der Feind die Waffen in der Hand,
Und nicht fürwahr in Frieden wird er weichen.

Stauffacher.

Er wird's, wenn er in Waffen uns erblickt;
Wir überraschen ihn, eh' er sich rüstet.

Meier.

Ist bald gesprochen, aber schwer gethan.
Uns ragen in dem Land zwei feste Schlösser,
Die geben Schirm dem Feind und werden furchtbar,
Wenn uns der König in das Land sollt' fallen.
Roßberg und Sarnen muß bezwungen sein,
Eh man ein Schwert erhebt in den drei Landen.

Stauffacher.

Säumt man so lang, so wird der Feind gewarnt;
Zu Viele sind's, die das Geheimniß theilen.

Meier.

In den Waldstätten find't sich kein Verräther.

Rösselmann.

Der Eifer auch, der gute, kann verrathen.

Walther Fürst.

Schiebt man es auf, so wird der Twing vollendet
In Altorf, und der Vogt befestigt sich.

Meier.

Ihr denkt an euch.

Sigrist.

Und ihr seid ungerecht.

Meier (auffahrend).

Wir ungerecht! Das darf uns Uri bieten!

Reding.

Bei eurem Eide, Ruh!

Meier.

Ja, wenn sich Schwyz
Versteht mit Uri, müssen wir wohl schweigen.

Reding.

Ich muß euch weisen vor der Landsgemeinde,
Daß ihr mit heft'gem Sinn den Frieden stört!
Stehn wir nicht alle für dieselbe Sache?

Winkelried.

Wenn wir's verschieben bis zum Fest des Herrn,
Dann bringt's die Sitte mit, daß alle Sassen
Dem Vogt Geschenke bringen auf das Schloß.
So können zehen Männer oder zwölf
Sich unverdächtig in der Burg versammeln,
Die führen heimlich spitz'ge Eisen mit,
Die man geschwind kann an die Stäbe stecken,
Denn niemand kommt mit Waffen in die Burg.
Zunächst im Wald hält dann der große Haufe,
Und, wenn die andern glücklich sich des Thors
Ermächtiget, so wird ein Horn geblasen,

Und jene brechen aus dem Hinterha't.
So wird das Schloß mit leichter Arbeit unser.

Melchthal.

Den Roßberg übernehm' ich zu ersteigen,
Denn eine Dirn' des Schlosses ist mir hold,
Und leicht bethör' ich sie, zum nächtlichen
Besuch die schwanke Leiter mir zu reichen;
Bin ich droben erst, zieh' ich die Freunde nach.

Reding.

Ist's aller Wille, daß verschoben werde?

(Die Mehrheit erhebt die Hand.)

Stauffacher (zählt die Stimmen).

Es ist ein Mehr von Zwanzig gegen Zwölf!

Walther Fürst.

Wenn am bestimmten Tag die Burgen fallen,
So geben wir von einem Berg zum andern
Das Zeichen mit dem Rauch; der Landsturm wird
Aufgeboten, schnell, im Hauptort jedes Landes;
Wenn dann die Vögte sehn der Waffen Ernst,
Glaubt mir, sie werden sich des Streits begeben,
Und gern ergreifen friedliches Geleit,
Aus unsern Landesmarken zu entweichen.

Stauffacher.

Nur mit dem Geßler fürcht' ich schweren Stand,
Furchtbar ist er mit Reisigen umgeben;
Nicht ohne Blut räumt er das Feld, ja, selbst
Vertrieben bleibt er furchtbar noch dem Land.
Schwer ist's und fast gefährlich, ihn zu schonen.

Baumgarten.

Wo's halsgefährlich ist, da stellt mich hin;
Dem Tell verdank' ich mein gerettet Leben.
Gern schlag' ich's in die Schanze für das Land,
Mein' Ehr' hab' ich beschützt, mein Herz befriedigt.

Reding.

Die Zeit bringt Rath. Erwartet's in Geduld.
Man muß dem Augenblick auch was vertrauen.
— Doch seht, indeß wir nächtlich hier noch tagen,
Stellt auf den höchsten Bergen schon der Morgen
Die glüh'nde Hochwacht aus — Kommt, laßt uns scheiden,
Eh' uns des Tages Leuchten überrascht.

Walther Fürst.

Sorgt nicht, die Nacht weicht langsam aus den Thälern.

(Alle haben unwillkürlich die Hüte abgenommen und betrachten mit stiller Sammlung die Morgenröthe.)

Rösselmann.

Bei diesem Licht, das uns zuerst begrüßt
Von allen Völkern, die tief unter uns
Schwer athmend wohnen in dem Qualm der Städte,
Laßt uns den Eid des neuen Bundes schwören.
— Wir wollen sein ein einzig Volk von Brüdern,
In keiner Noth uns trennen und Gefahr.

(Alle sprechen es nach mit erhobenen drei Fingern.)

— Wir wollen frei sein, wie die Väter waren,
Eher den Tod, als in der Knechtschaft leben.

(Wie oben.)

— Wir wollen trauen auf den höchsten Gott
Und uns nicht fürchten vor der Macht der Menschen.

(Wie oben. Die Landleute umarmen einander.)

Stauffacher.

Jetzt gehe jeder seines Weges still
Zu seiner Freundschaft und Genossame.
Wer Hirt ist, wintre ruhig seine Heerde
Und werb' im Stillen Freunde für den Bund.
— Was noch bis dahin muß erduldet werden,
Erduldet's! Laßt die Rechnung der Tyrannen
Anwachsen, bis ein Tag die allgemeine
Und die besondre Schuld auf einmal zahlt.
Bezähme jeder die gerechte Wuth,
Und spare für das Ganze seine Rache;
Denn Raub begeht am allgemeinen Gut,
Wer selbst sich hilft in seiner eignen Sache.

(Indem sie zu drei verschiedenen Seiten in größter Ruhe abgehen, fällt das Orchester mit einem prachtvollen Schwung ein; die leere Scene bleibt noch eine Zeitlang offen und zeigt das Schauspiel der aufgehenden Sonne über den Eisgebirgen.)

Dritter Aufzug.

Erste Scene.

Hof vor Tells Hause.

Tell ist mit der Zimmeraxt, **Hedwig** mit einer häuslichen Arbeit beschäftigt. **Walther** und **Wilhelm** in der Tiefe spielen mit einer kleinen Armbrust.

Walther (singt).

Mit dem Pfeil, dem Bogen,
Durch Gebirg und Thal
Kommt der Schütz gezogen
Früh am Morgenstrahl.

Wie im Reich der Lüfte
König ist der Weih —
Durch Gebirg und Klüfte
Herrscht der Schütze frei.

Ihm gehört das Weite,
Was sein Pfeil erreicht,
Das ist seine Beute,
Was da kreucht und fleugt.

(Kommt gesprungen.)

Der Strang ist mir entzwei. Mach mir ihn, Vater.

Tell.

Ich nicht. Ein rechter Schütze hilft sich selbst.

(Knaben entfernen sich.)

Hedwig.
Die Knaben fangen zeitig an zu schießen.

Tell.
Früh übt sich, was ein Meister werden will. —

Hedwig.
Ach, wollte Gott, sie lernten's nie!

Tell.
Sie sollen alles lernen. Wer durchs Leben
Sich frisch will schlagen, muß zu Schutz und Trutz
Gerüstet sein.

Hedwig.
Ach, es wird keiner seine Ruh
Zu Hause finden.

Tell.
Mutter, ich kann's auch nicht.
Zum Hirten hat Natur mich nicht gebildet;
Rastlos muß ich ein flüchtig Ziel verfolgen.
Dann erst genieß' ich meines Lebens recht,
Wenn ich mir's jeden Tag aufs neu' erbeute.

Hedwig.
Und an die Angst der Hausfrau denkst du nicht,
Die sich indessen, deiner wartend, härmt.
Denn mich erfüllt's mit Grausen, was die Knechte
Von euren Wagefahrten sich erzählen.
Bei jedem Abschied zittert mir das Herz,
Daß du mir nimmer werdest wiederkehren.
Ich sehe dich, im wilden Eisgebirg
Verirrt, von einer Klippe zu der andern
Den Fehlsprung thun, seh', wie die Gemse dich
Rückspringend mit sich in den Abgrund reißt,
Wie eine Windlawine dich verschüttet,
Wie unter dir der trügerische Firn
Einbricht, und du hinabsinkst, ein lebendig
Begrabner, in die schauerliche Gruft —
Ach, den verwegnen Alpenjäger hascht
Der Tod in hundert wechselnden Gestalten!
Das ist ein unglückseliges Gewerb',
Das halsgefährlich führt am Abgrund hin!

Tell.
Wer frisch umherspäht mit gesunden Sinnen,
Auf Gott vertraut und die gelenke Kraft,
Der ringt sich leicht aus jeder Fahr und Noth;
Den schreckt der Berg nicht, der darauf geboren.
(Er hat seine Arbeit vollendet, legt das Geräth hinweg.)
Jetzt, mein' ich, hält das Thor auf Jahr und Tag.
Die Axt im Haus erspart den Zimmermann.
(Nimmt den Hut.)

Hedwig.
Wo gehst du hin?

Tell.
Nach Altorf zu dem Vater.

Hedwig.
Sinnst du auch nichts Gefährliches? Gesteh mir's!

Tell.
Wie kommst du darauf, Frau?

Hedwig.
Es spinnt sich etwas
Gegen die Vögte — Auf dem Rütli ward
Getagt, ich weiß, und du bist auch im Bunde.

Tell.
Ich war nicht mit dabei — doch werd' ich mich
Dem Lande nicht entziehen, wenn es ruft.

Hedwig.
Sie werden dich hinstellen, wo Gefahr ist;
Das Schwerste wird dein Antheil sein, wie immer.

Tell.
Ein jeder wird besteuert nach Vermögen.

Hedwig.
Den Unterwaldner hast du auch im Sturme
Ueber den See geschafft — Ein Wunder war's,
Daß ihr entkommen — Dachtest du denn gar nicht
An Kind und Weib?

Tell.
Lieb Weib, ich dacht' an euch;
Drum rettet' ich den Vater seinen Kindern.

Hedwig.
Zu schiffen in dem wüth'gen See! Das heißt
Nicht Gott vertrauen! Das heißt Gott versuchen!

Tell.
Wer gar zu viel bedenkt, wird wenig leisten.

Hedwig.
Ja, du bist gut und hilfreich, dienest allen,
Und, wenn du selbst in Noth kommst, hilft dir keiner.

Tell.
Verhüt' es Gott, daß ich nicht Hilfe brauche!
(Er nimmt die Armbrust und Pfeile.)

Hedwig.
Was willst du mit der Armbrust? Laß sie hier!

Tell.
Mir fehlt der Arm, wenn mir die Waffe fehlt.
(Die Knaben kommen zurück.)

Walther.
Vater, wo gehst du hin?

Tell.
Nach Altorf, Knabe,
Zum Ehni — Willst du mit?

Walther.
Ja, freilich will ich.

Hedwig.
Der Landvogt ist jetzt dort. Bleib' weg von Altorf.

Tell.
Er geht, noch heute.

Hedwig.
Drum laß ihn erst fort sein.
Gemahn' ihn nicht an dich, du weißt, er grollt uns.

Tell.

Mir soll sein böser Wille nicht viel schaden.
Ich thue recht und scheue keinen Feind.

Hedwig.

Die recht thun, eben die haßt er am meisten.

Tell.

Weil er nicht an sie kommen kann — Mich wird
Der Ritter wohl in Frieden lassen, mein' ich.

Hedwig.

So, weißt du das?

Tell.

Es ist nicht lange her,
Da ging ich jagen durch die wilden Gründe
Des Schächenthals auf menschenleerer Spur,
Und, da ich einsam einen Felsensteig
Verfolgte, wo nicht auszuweichen war,
Denn über mir hing schroff die Felswand her,
Und unten rauschte fürchterlich der Schächen,
(Die Knaben drängen sich rechts und links an ihn und sehen mit gespannter Neugier an ihm hinauf.)
Da kam der Landvogt gegen mich daher,
Er ganz allein mit mir, der auch allein war,
Bloß Mensch zu Mensch, und neben uns der Abgrund.
Und als der Herre mein ansichtig ward
Und mich erkannte, den er kurz zuvor
Um kleiner Ursach willen schwer gebüßt,
Und sah mich mit dem stattlichen Gewehr
Daher geschritten kommen, da verblaßt' er,
Die Knie versagten ihm, ich sah es kommen,
Daß er jetzt an die Felswand würde sinken.
— Da jammerte mich sein, ich trat zu ihm
Bescheidentlich und sprach: Ich bin's, Herr Landvogt.
Er aber konnte keinen armen Laut
Aus seinem Munde geben — Mit der Hand nur
Winkt' er mir schweigend, meines Wegs zu gehn;
Da ging ich fort, und sandt' ihm sein Gefolge.

Hedwig.

Er hat vor dir gezittert — Wehe dir!
Daß du ihn schwach gesehn, vergibt er nie.

Tell.

Drum meid' ich ihn, und er wird mich nicht suchen.

Hedwig.

Bleib' heute nur dort weg. Geh' lieber jagen.

Tell.

Was fällt dir ein?

Hedwig.

Mich ängstigt's. Bleibe weg.

Tell.

Wie kannst du dich so ohne Ursach quälen?

Hedwig.

Weil's keine Ursach hat — Tell, bleibe hier.

Tell.

Ich hab's versprochen, liebes Weib, zu kommen.

Hedwig.

Mußt du, so geh' — nur lasse mir den Knaben!

Walther.

Nein, Mütterchen. Ich gehe mit dem Vater.

Hedwig.

Wälty, verlassen willst du deine Mutter?

Walther.

Ich bring' dir auch was Hübsches mit vom Ehni.
(Geht mit dem Vater.)

Wilhelm.

Mutter, ich bleibe bei dir!

Hedwig (umarmt ihn).

Ja, du bist
Mein liebes Kind, du bleibst mir noch allein!
(Sie geht an das Hofthor und folgt den Abgehenden lange mit den Augen.)

Zweite Scene.

Eine eingeschlossene wilde Waldgegend, Staubbäche stürzen von den Felsen.

Bertha im Jagdkleid. Gleich darauf **Rudenz**.

Bertha.

Er folgt mir. Endlich kann ich mich erklären.

Rudenz (tritt rasch ein).

Fräulein, jetzt endlich find' ich euch allein,
Abgründe schließen rings umher uns ein;
In dieser Wildniß fürcht' ich keinen Zeugen,
Vom Herzen wälz' ich dieses lange Schweigen —

Bertha.

Seid ihr gewiß, daß uns die Jagd nicht folgt?

Rudenz.

Die Jagd ist dort hinaus — Jetzt oder nie!
Ich muß den theuren Augenblick ergreifen —
Entschieden sehen muß ich mein Geschick,
Und sollt' es mich auf ewig von euch scheiden.
— O, waffnet eure güt'gen Blicke nicht
Mit dieser finstern Strenge — Wer bin ich,
Daß ich den kühnen Wunsch zu euch erhebe?
Mich hat der Ruhm noch nicht genannt; ich darf
Mich in die Reih' nicht stellen mit den Rittern,
Die siegberühmt und glänzend euch umwerben.
Nichts hab' ich, als mein Herz voll Treu und Liebe —

Bertha (ernst und streng).

Dürft ihr von Liebe reden und von Treue,
Der treulos wird an seinen nächsten Pflichten?
(Rudenz tritt zurück.)
Der Sklave Oesterreichs, der sich dem Fremdling
Verkauft, dem Unterdrücker seines Volks?

Rudenz.

Von euch, mein Fräulein, hör' ich diesen Vorwurf?
Wen such' ich denn, als euch, auf jener Seite?

Bertha.

Mich denkt ihr auf der Seite des Verraths
Zu finden? Eher wollt' ich meine Hand
Dem Geßler selbst, dem Unterdrücker, schenken,
Als dem naturvergeßnen Sohn der Schweiz,
Der sich zu seinem Werkzeug machen kann!

Rudenz.

O Gott, was muß ich hören?

Bertha.

Wie? Was liegt
Dem guten Menschen näher, als die Seinen?
Gibt's schönre Pflichten für ein edles Herz,
Als ein Vertheidiger der Unschuld sein,
Das Recht des Unterdrückten zu beschirmen?
— Die Seele blutet mir um euer Volk,
Ich leide mit ihm, denn ich muß es lieben,
Das so bescheiden ist und doch voll Kraft;
Es zieht mein ganzes Herz mich zu ihm hin,
Mit jedem Tage lern' ich's mehr verehren.
— Ihr aber, den Natur und Ritterpflicht
Ihm zum geborenen Beschützer gaben,
Und der's verläßt, der treulos übertritt
Zum Feind und Ketten schmiedet seinem Land,
Ihr seid's, der mich verletzt und kränkt; ich muß
Mein Herz bezwingen, daß ich euch nicht hasse.

Rudenz.

Will ich denn nicht das Beste meines Volks?
Ihm unter Oestreichs mächt'gem Scepter nicht
Den Frieden —

Bertha.

Knechtschaft wollt ihr ihm bereiten!
Die Freiheit wollt ihr aus dem letzten Schloß,
Das ihr noch auf der Erde blieb, verjagen.
Das Volk versteht sich besser auf sein Glück,
Kein Schein verführt sein sicheres Gefühl.
Euch haben sie das Netz ums Haupt geworfen —

Rudenz.

Bertha! Ihr haßt mich, ihr verachtet mich!

Bertha.

Thät' ich's, mir wäre besser — Aber den
Verachtet sehen und verachtungswerth,
Den man gern lieben möchte —

Rudenz.

Bertha! Bertha!
Ihr zeiget mir das höchste Himmelsglück
Und stürzt mich tief in einem Augenblick.

Bertha.

Nein, nein, das Edle ist nicht ganz erstickt
In euch! Es schlummert nur, ich will es wecken;
Ihr müßt Gewalt ausüben an euch selbst,
Die angestammte Tugend zu ertödten;
Doch, wohl euch, sie ist mächtiger, als ihr,
Und trotz euch selber seid ihr gut und edel!

Rudenz.

Ihr glaubt an mich? O Bertha, alles läßt
Mich eure Liebe sein und werden!

Bertha.

Seid,
Wozu die herrliche Natur euch machte!
Erfüllt den Platz, wohin sie euch gestellt,
Zu eurem Volke steht und eurem Lande,
Und kämpft für euer heilig Recht!

Rudenz.

Wehe mir!
Wie kann ich euch erringen, euch besitzen,
Wenn ich der Macht des Kaisers widerstrebe?
Ist's der Verwandten mächt'ger Wille nicht,
Der über eure Hand tyrannisch waltet?

Bertha.

In den Waldstätten liegen meine Güter,
Und ist der Schweizer frei, so bin auch ich's.

Rudenz.

Bertha, welch einen Blick thut ihr mir auf!

Bertha.

Hofft nicht durch Oestreichs Gunst mich zu erringen!
Nach meinem Erbe strecken sie die Hand,
Das will man mit dem großen Erb vereinen.
Dieselbe Ländergier, die eure Freiheit
Verschlingen will, sie drohet auch der meinen!
— O Freund, zum Opfer bin ich ausersehn,
Vielleicht, um einen Günstling zu belohnen —
Dort, wo die Falschheit und die Ränke wohnen,
Hin an den Kaiserhof will man mich ziehn,
Dort harren mein verhaßter Ehe Ketten;
Die Liebe nur — die eure kann mich retten!

Rudenz.

Ihr könntet euch entschließen, hier zu leben,
In meinem Vaterlande mein zu sein?
O Bertha, all mein Sehnen in die Weite,
Was war es, als ein Streben nur nach euch?
Euch sucht' ich einzig auf dem Weg des Ruhms,
Und all mein Ehrgeiz war nur meine Liebe.
Könnt ihr mit mir euch in dies stille Thal
Einschließen und der Erde Glanz entsagen —
O, dann ist meines Strebens Ziel gefunden;
Dann mag der Strom der wildbewegten Welt
Ans sichre Ufer dieser Berge schlagen —
Kein flüchtiges Verlangen hab' ich mehr
Hinaus zu senden in des Lebens Weiten —
Dann mögen diese Felsen um uns her
Die undurchdringlich feste Mauer breiten,
Und dies verschloßne sel'ge Thal allein
Zum Himmel offen und gelichtet sein!

Bertha.

Jetzt bist du ganz, wie dich mein ahnend Herz
Geträumt, mich hat mein Glaube nicht betrogen!

Rudenz.

Fahr' hin, du eitler Wahn, der mich bethört!
Ich soll das Glück in meiner Heimath finden.
Hier, wo der Knabe fröhlich aufgeblüht,
Wo tausend Freudespuren mich umgeben,
Wo alle Quellen mir und Bäume leben,
Im Vaterland willst du die Meine werden!
Ach, wohl hab' ich es stets geliebt! Ich fühl's,
Es fehlte mir zu jedem Glück der Erden.

Bertha.

Wo wär' die sel'ge Insel aufzufinden,
Wenn sie nicht hier ist, in der Unschuld Land?
Hier, wo die alte Treue heimisch wohnt,
Wo sich die Falschheit noch nicht hingefunden?
Da trübt kein Neid die Quelle unsers Glücks,
Und ewig hell entfliehen uns die Stunden.
— Da seh' ich dich im echten Männerwerth,
Den Ersten von den Freien und den Gleichen,
Mit reiner, freier Huldigung verehrt,
Groß, wie ein König wirkt in seinen Reichen.

Rudenz.

Da seh' ich dich, die Krone aller Frauen,
In weiblich reizender Geschäftigkeit,
In meinem Haus den Himmel mir erbauen
Und, wie der Frühling seine Blumen streut,
Mit schöner Anmuth mir das Leben schmücken
Und alles rings beleben und beglücken!

Bertha.

Sieh, theurer Freund, warum ich trauerte,
Als ich dies höchste Lebensglück dich selbst
Zerstören sah — Weh mir! Wie stünd's um mich,
Wenn ich dem stolzen Ritter müßte folgen,
Dem Landbedrücker, auf sein finstres Schloß!
— Hier ist kein Schloß. Mich scheiden keine Mauern
Von einem Volk, das ich beglücken kann!

Rudenz.

Doch wie mich retten — wie die Schlinge lösen,
Die ich mir thöricht selbst ums Haupt gelegt?

Bertha.

Zerreiße sie mit männlichem Entschluß!
Was auch draus werde — steh' zu deinem Volk!
Es ist dein angeborner Platz.

(Jagdhörner in der Ferne.)

Die Jagd
Kommt näher — fort, wir müssen scheiden — Kämpfe
Fürs Vaterland, du kämpfst für deine Liebe!
Es ist ein Feind, vor dem wir alle zittern,
Und eine Freiheit macht uns alle frei!

(Gehen ab.)

Dritte Scene.

Wiese bei Altorf.

Im Vordergrund Bäume, in der Tiefe der Hut auf einer Stange. Der Prospect wird begrenzt durch den Bannberg, über welchem ein Schneegebirg emporragt.

Friesshardt und Leuthold halten Wache.

Friesshardt.

Wir passen auf umsonst. Es will sich niemand
Heran begeben und dem Hut sein' Reverenz
Erzeigen. 's war doch sonst wie Jahrmarkt hier;
Jetzt ist der ganze Anger wie verödet,
Seitdem der Popanz auf der Stange hängt.

Leuthold.

Nur schlecht Gesindel läßt sich sehn und schwingt
Uns zum Verdrieße die zerlumpten Mützen.
Was rechte Leute sind, die machen lieber
Den langen Umweg um den halben Flecken,
Eh sie den Rücken beugten vor dem Hut.

Friesshardt.

Sie müssen über diesen Platz, wenn sie
Vom Rathhaus kommen um die Mittagsstunde.
Da meint' ich schon, 'nen guten Fang zu thun,
Denn keiner dachte dran, den Hut zu grüßen.
Da sieht's der Pfaff, der Rösselmann — kam just
Von einem Kranken her — und stellt' sich hin
Mit dem Hochwürdigen, grad' vor die Stange —
Der Sigrist mußte mit dem Glöcklein schellen:
Da fielen all' aufs Knie, ich selber mit,
Und grüßten die Monstranz, doch nicht den Hut. —

Leuthold.

Höre, Gesell, es fängt mir an zu däuchten,
Wir stehen hier am Pranger vor dem Hut;
's ist doch ein Schimpf für einen Reitersmann,
Schildwach zu stehn vor einem leeren Hut —
Und jeder rechte Kerl muß uns verachten.
— Die Reverenz zu machen einem Hut,
Es ist doch, traun, ein närrischer Befehl!

Friesshardt.

Warum nicht einem leeren, hohlen Hut?
Bückst du dich doch vor manchem hohlen Schädel.

Hildegard, Mechthild und Elsbeth treten auf mit Kindern und stellen sich um die Stange.

Leuthold.

Und du bist auch so ein dienstfert'ger Schurke
Und brächtest wackre Leute gern ins Unglück.
Mag, wer da will, am Hut vorübergehn,
Ich drück' die Augen zu und seh' nicht hin.

Mechthild.

Da hängt der Landvogt — habt Respect, ihr Buben

Elsbeth.

Wollt's Gott, er ging' und ließ' uns seinen Hut;
Es sollte drum nicht schlechter stehn ums Land!

Friesshardt (verscheucht sie).

Wollt ihr vom Platz! Verwünschtes Volk der Weiber!
Wer fragt nach euch! Schickt eure Männer her,
Wenn sie der Muth sticht, dem Befehl zu trotzen.

(Weiber gehen.)

Tell mit der Armbrust tritt auf, den Knaben an der Hand führend; sie gehen an dem Hut vorbei gegen die vordere Scene, ohne darauf zu achten.

Walther (zeigt nach dem Bannberg).

Vater, ist's wahr, daß auf dem Berge dort
Die Bäume bluten, wenn man einen Streich
Drauf führte mit der Axt —

Tell.

Wer sagt das, Knabe?

Walther.

Der Meister Hirt erzählt's — Die Bäume seien
Gebannt, sagt er, und wer sie schädige,
Dem wachse seine Hand heraus zum Grabe.

Tell.

Die Bäume sind gebannt, das ist die Wahrheit.
— Siehst du die Firnen dort, die weißen Hörner,
Die hoch bis in den Himmel sich verlieren?

Walther.

Das sind die Gletscher, die des Nachts so donnern
Und uns die Schlaglawinen niedersenden.

Tell.

So ist's, und die Lawinen hätten längst
Den Flecken Altorf unter ihrer Last
Verschüttet, wenn der Wald dort oben nicht
Als eine Landwehr sich dagegen stellte.

Walther (nach einigem Besinnen).

Gibt's Länder, Vater, wo nicht Berge sind?

Tell.

Wenn man hinunter steigt von unsern Höhen
Und immer tiefer steigt, den Strömen nach,
Gelangt man in ein großes, ebnes Land,
Wo die Waldwasser nicht mehr brausend schäumen,
Die Flüsse ruhig und gemächlich ziehn;
Da sieht man frei nach allen Himmelsräumen,
Das Korn wächst dort in langen, schönen Auen,
Und wie ein Garten ist das Land zu schauen.

Walther.

Ei, Vater, warum steigen wir denn nicht
Geschwind hinab in dieses schöne Land,
Statt daß wir hier uns ängstigen und plagen?

Tell.

Das Land ist schön und gütig, wie der Himmel;
Doch, die's bebauen, sie genießen nicht
Den Segen, den sie pflanzen.

Walther.

Wohnen sie
Nicht frei, wie du, auf ihrem eignen Erbe?

Tell.

Das Feld gehört dem Bischof und dem König.

Walther.

So dürfen sie doch frei in Wäldern jagen?

Tell.

Dem Herrn gehört das Wild und das Gefieder.

Walther.

Sie dürfen doch frei fischen in dem Strom?

Tell.

Der Strom, das Meer, das Salz gehört dem König.

Walther.

Wer ist der König denn, den alle fürchten?

Tell.

Es ist der Eine, der sie schützt und nährt.

Walther.

Sie können sich nicht muthig selbst beschützen?

Tell.

Dort darf der Nachbar nicht dem Nachbar trauen.

Walther.

Vater, es wird mir eng im weiten Land;
Da wohn' ich lieber unter den Lawinen.

Tell.

Ja, wohl ist's besser, Kind, die Gletscherberge
Im Rücken haben, als die bösen Menschen.

(Sie wollen vorüber gehen.)

Walther.

Ei, Vater, sieh den Hut dort auf der Stange.

Tell.

Was kümmert uns der Hut! Komm! laß uns gehen.

(Indem er abgehen will, tritt ihm Friesshardt mit vorgehaltener Pike entgegen.)

Friesshardt.

In des Kaisers Namen! Haltet an und steht!

Tell (greift in die Pike).

Was wollt ihr? Warum haltet ihr mich auf?

Friesshardt.

Ihr habt's Mandat verletzt; ihr müßt uns folgen.

Leuthold.

Ihr habt dem Hut nicht Reverenz bewiesen.

Tell.

Freund, laß mich gehen.

Friesshardt.

Fort, fort ins Gefängniß!

Walther.

Den Vater ins Gefängniß! Hilfe! Hilfe!

(In die Scene rufend.)

Herbei, ihr Männer, gute Leute, helft!
Gewalt! Gewalt! Sie führen ihn gefangen.

Rösselmann, der Pfarrer, und Petermann, der Sigrist, kommen herbei, mit drei andern Männern.

Sigrist.

Was gibt's?

Rösselmann.

Was legst du Hand an diesen Mann?

Friesshardt.

Er ist ein Feind des Kaisers, ein Verräther!

Tell (fasst ihn heftig).

Ein Verräther, ich!

Rösselmann.

Du irrst dich, Freund. Das ist
Der Tell, ein Ehrenmann und guter Bürger.

Walther

(erblickt Walther Fürsten und eilt ihm entgegen).

Großvater, hilf! Gewalt geschieht dem Vater.

Friesshardt.

Ins Gefängniß, fort!

Walther Fürst (herbeieilend).

Ich leiste Bürgschaft, haltet!
— Um Gottes willen, Tell, was ist geschehen?

Melchthal und Stauffacher kommen.

Friesshardt.

Des Landvogts oberherrliche Gewalt
Verachtet er und will sie nicht erkennen.

Stauffacher.

Das hätt' der Tell gethan?

Melchthal.

Das lügst du, Bube!

Leuthold.

Er hat dem Hut nicht Reverenz bewiesen.

Walther Fürst.

Und darum soll er ins Gefängniß? Freund,
Nimm meine Bürgschaft an und laß ihn ledig.

Friesshardt.

Bürg du für dich und deinen eignen Leib!
Wir thun, was unsers Amtes — Fort mit ihm!

Melchthal (zu den Landleuten).

Nein, das ist schreiende Gewalt! Ertragen wir's,
Daß man ihn fortführt, frech, vor unsern Augen?

Sigrist.

Wir sind die Stärkern. Freunde, duldet's nicht!
Wir haben einen Rücken an den andern.

Friesshardt.

Wer widersetzt sich dem Befehl des Vogts?

Noch drei Landleute (herbeieilend).

Wir helfen euch. Was gibt's? Schlagt sie zu Boden!

(Hildegard, Mechthild und Elsbeth kommen zurück).

Tell.

Ich helfe mir schon selbst. Geht, gute Leute.
Meint ihr, wenn ich die Kraft gebrauchen wollte,
Ich würde mich vor ihren Spießen fürchten?

Melchthal (zu Friesshardt).

Wag's, ihn aus unsrer Mitte wegzuführen!

Walther Fürst und Stauffacher.

Gelassen! Ruhig!

Friesshardt (schreit).

Aufruhr und Empörung!

(Man hört Jagdhörner.)

Weiber.

Da kommt der Landvogt!

Friesshardt (erhebt die Stimme).

Meuterei! Empörung!

Stauffacher.

Schrei, bis du berstest, Schurke!

Rösselmann und Melchthal.

Willst du schweigen?

Friesshardt (ruft noch lauter).

Zu Hilf! zu Hilf den Dienern des Gesetzes!

Walther Fürst.

Da ist der Vogt! Weh uns, was wird das werden!

Geßler zu Pferd, den Falken auf der Faust, Rudolph der Harras, Bertha und Rudenz, ein großes Gefolge von bewaffneten Knechten, welche einen Kreis von Piken um die ganze Scene schließen.

Rudolph der Harras.

Platz, Platz dem Landvogt!

Geßler.

Treibt sie auseinander!
Was läuft das Volk zusammen? Wer ruft Hilfe?

(Allgemeine Stille.)

Wer war's? Ich will es wissen.

(Zu Friesshardt.)

Du tritt vor!
Wer bist du, und was hältst du diesen Mann?

(Er gibt den Falken einem Diener.)

Friesshardt.

Gestrenger Herr, ich bin dein Waffenknecht
Und wohlbestellter Wächter bei dem Hut.
Diesen Mann ergriff ich über frischer That,
Wie er dem Hut den Ehrengruß versagte.
Verhaften wollt' ich ihn, wie du befahlst,
Und mit Gewalt will ihn das Volk entreißen.

Geßler (nach einer Pause).

Verachtest du so deinen Kaiser, Tell,
Und mich, der hier an seiner Statt gebietet,
Daß du die Ehr' versagst dem Hut, den ich
Zur Prüfung des Gehorsams aufgehangen?
Dein böses Trachten hast du mir verrathen.

Tell.

Verzeiht mir, lieber Herr! Aus Unbedacht,
Nicht aus Verachtung eurer ist's geschehn.
Wär' ich besonnen, hieß ich nicht der Tell,
Ich bitt' um Gnad', es soll nicht mehr begegnen.

Geßler (nach einigem Stillschweigen).
Du bist ein Meister auf der Armbrust, Tell,
Man sagt, du nehmst es auf mit jedem Schützen?

Walther Tell.
Und das muß wahr sein, Herr, 'nen Apfel schießt
Der Vater dir vom Baum auf hundert Schritte.

Geßler.
Ist das dein Knabe, Tell?

Tell.
Ja, lieber Herr.

Geßler.
Hast du der Kinder mehr?

Tell.
Zwei Knaben, Herr.

Geßler.
Und welcher ist's, den du am meisten liebst?

Tell.
Herr, beide sind sie mir gleich liebe Kinder.

Geßler.
Nun, Tell, weil du den Apfel trifft vom Baume
Auf hundert Schritt, so wirst du deine Kunst
Vor mir bewähren müssen — Nimm die Armbrust —
Du hast sie gleich zur Hand — und mach dich fertig,
Einen Apfel von des Knaben Kopf zu schießen —
Doch, will ich rathen, ziele gut, daß du
Den Apfel triffst auf den ersten Schuß;
Denn fehlst du ihn, so ist dein Kopf verloren.
(Alle geben Zeichen des Schreckens.)

Tell.
Herr — welches Ungeheure sinnet ihr
Mir an? — Ich soll vom Haupte meines Kindes —
— Nein, nein doch, lieber Herr, das kommt euch nicht
Zu Sinn — Verhüt's der gnäd'ge Gott — Das könnt ihr
Im Ernst von einem Vater nicht begehren!

Geßler.
Du wirst den Apfel schießen von dem Kopf
Des Knaben — ich begehr's und will's.

Tell.
Ich soll
Mit meiner Armbrust auf das liebe Haupt
Des eignen Kindes zielen? — Eher sterb' ich!

Geßler.
Du schießest oder stirbst mit deinem Knaben.

Tell.
Ich soll der Mörder werden meines Kinds!
Herr, ihr habt keine Kinder — wisset nicht,
Was sich bewegt in eines Vaters Herzen.

Geßler.
Ei, Tell, du bist ja plötzlich so besonnen!
Man sagte mir, daß du ein Träumer seist
Und dich entfernst von andrer Menschen Weise.
Du liebst das Seltsame — drum hab' ich jetzt
Ein eigen Wagstück für dich ausgesucht.
Ein andrer wohl bedächte sich — du drückst
Die Augen zu, und greifst es herzhaft an.

Bertha.
Scherzt nicht, o Herr, mit diesen armen Leuten!
Ihr seht sie bleich und zitternd stehen — So wenig
Sind sie Kurzweils gewohnt aus eurem Munde.

Geßler.
Wer sagt euch, daß ich scherze?
(Greift nach einem Baumzweige, der über ihn herhängt.)
Hier ist der Apfel.
Man mache Raum — er nehme seine Weite,
Wie's Brauch ist — achtzig Schritte geb' ich ihm —
Nicht weniger, noch mehr — Er rühmte sich,
Auf ihrer hundert seinen Mann zu treffen —
Jetzt, Schütze, triff, und fehle nicht das Ziel!

Rudolph der Harras.
Gott, das wird ernsthaft — Falle nieder, Knabe,
Es gilt, und fleh' den Landvogt um dein Leben!

Walther Fürst
(beiseite zu Melchthal, der kaum seine Ungeduld bezwingt).
Haltet an euch, ich fleh' euch drum, bleibt ruhig!

Bertha (zum Landvogt).
Laßt es genug sein, Herr! Unmenschlich ist's,
Mit eines Vaters Angst also zu spielen.
Wenn dieser arme Mann auch Leib und Leben
Verwirkt durch seine leichte Schuld, bei Gott!
Er hätte jetzt zehnfachen Tod empfunden.
Entlaßt ihn ungekränkt in seine Hütte,
Er hat euch kennen lernen; dieser Stunde
Wird er und seine Kindeskinder denken.

Geßler.
Oeffnet die Gasse — Frisch, was zauderst du?
Dein Leben ist verwirkt, ich kann dich tödten;
Und, sieh, ich lege gnädig dein Geschick
In deine eigne kunstgeübte Hand.
Der kann nicht klagen über harten Spruch,
Den man zum Meister seines Schicksals macht.
Du rühmst dich deines sichern Blicks. Wohlan!
Hier gilt es, Schütze, deine Kunst zu zeigen;
Das Ziel ist würdig, und der Preis ist groß!
Das Schwarze treffen in der Scheibe, das
Kann auch ein andrer; der ist mir der Meister,
Der seiner Kunst gewiß ist überall,
Dem's Herz nicht in die Hand tritt, noch ins Auge.

Walther Fürst (wirft sich vor ihm nieder).
Herr Landvogt, wir erkennen eure Hoheit;
Doch lasset Gnad' für Recht ergehen, nehmt
Die Hälfte meiner Habe, nehmt sie ganz!
Nur dieses Gräßliche erlasset einem Vater!

Walther Tell.
Großvater, knie nicht vor dem falschen Mann!
Sagt, wo ich hinstehn soll. Ich fürcht' mich nicht.

Der Vater trifft den Vogel ja im Flug,
Er wird nicht fehlen auf das Herz des Kindes.

Stauffacher.

Herr Landvogt, rührt euch nicht des Kindes Unschuld?

Rösselmann.

O, denket, daß ein Gott im Himmel ist,
Dem ihr müßt Rede stehn für eure Thaten.

Geßler (zeigt auf den Knaben).

Man bind' ihn an die Linde dort!

Walther Tell.

Mich binden!
Nein, ich will nicht gebunden sein. Ich will
Still halten, wie ein Lamm, und auch nicht athmen.
Wenn ihr mich bindet, nein, so kann ich's nicht,
So werd' ich toben gegen meine Bande.

Rudolph der Harras.

Die Augen nur laß dir verbinden, Knabe!

Walther Tell.

Warum die Augen! Denket ihr, ich fürchte
Den Pfeil von Vaters Hand? Ich will ihn fest
Erwarten und nicht zucken mit den Wimpern.
— Frisch, Vater, zeig's, daß du ein Schütze bist!
Er glaubt dir's nicht, er denkt uns zu verderben —
Dem Wüthrich zum Verdrusse schieß und triff!

(Er geht an die Linde, man legt ihm den Apfel auf.)

Melchthal (zu den Landleuten).

Was? Soll der Frevel sich vor unsern Augen
Vollenden! Wozu haben wir geschworen?

Stauffacher.

Es ist umsonst. Wir haben keine Waffen;
Ihr seht den Wald von Lanzen um uns her.

Melchthal.

O, hätten wir's mit frischer That vollendet!
Verzeih's Gott denen, die zum Aufschub riethen!

Geßler (zum Tell).

Ans Werk! Man führt die Waffen nicht vergebens.
Gefährlich ist's, ein Mordgewehr zu tragen,
Und auf den Schützen springt der Pfeil zurück.
Dies stolze Recht, das sich der Bauer nimmt,
Beleidiget den höchsten Herrn des Landes.
Gewaffnet sei niemand, als wer gebietet.
Freut's euch, den Pfeil zu führen und den Bogen,
Wohl, so will ich das Ziel euch dazu geben.

Tell

(spannt die Armbrust und legt den Pfeil auf).

Oeffnet die Gasse! Platz!

Stauffacher.

Was, Tell? Ihr wolltet — Nimmermehr — Ihr zittert,
Die Hand erbebt euch, eure Kniee wanken —

Tell (läßt die Armbrust sinken).

Mir schwimmt es vor den Augen!

Weiber.

Gott im Himmel!

Tell (zum Landvogt).

Erlasset mir den Schuß. Hier ist mein Herz!

(Er reißt die Brust auf.)

Ruft eure Reisigen und stoßt mich nieder!

Geßler.

Ich will dein Leben nicht, ich will den Schuß.
— Du kannst ja alles, Tell, an nichts verzagst du;
Das Steuerruder führst du wie den Bogen,
Dich schreckt kein Sturm, wenn es zu retten gilt.
Jetzt, Retter, hilf dir selbst — du rettest alle!

(Tell steht in fürchterlichem Kampf, mit den Händen zuckend und die rollenden Augen bald auf den Landvogt, bald zum Himmel gerichtet. — Plötzlich greift er in seinen Köcher, nimmt einen zweiten Pfeil heraus und steckt ihn in seinen Goller. Der Landvogt bemerkt alle diese Bewegungen.)

Walther Tell (unter der Linde).

Vater, schieß zu! Ich fürcht' mich nicht.

Tell.

Es muß!

(Er rafft sich zusammen und legt an.)

Rudenz

(der die ganze Zeit über in der heftigsten Spannung gestanden und mit Gewalt an sich gehalten, tritt hervor).

Herr Landvogt, weiter werdet ihr's nicht treiben,
Ihr werdet nicht — Es war nur eine Prüfung —
Den Zweck habt ihr erreicht — Zu weit getrieben
Verfehlt die Strenge ihres weisen Zwecks,
Und allzustraff gespannt zerspringt der Bogen.

Geßler.

Ihr schweigt, bis man euch aufruft.

Rudenz.

Ich will reden!
Ich darf's! Des Königs Ehre ist mir heilig;
Doch solches Regiment muß Haß erwerben.
Das ist des Königs Wille nicht — ich darf's
Behaupten — Solche Grausamkeit verdient
Mein Volk nicht; dazu habt ihr keine Vollmacht.

Geßler.

Ha, ihr erkühnt euch!

Rudenz.

Ich hab' still geschwiegen
Zu allen schweren Thaten, die ich sah;
Mein sehend Auge hab' ich zugeschlossen,
Mein überschwellend und empörtes Herz
Hab' ich hinabgedrückt in meinen Busen.
Doch länger schweigen wär' Verrath zugleich
An meinem Vaterland und an dem Kaiser.

Bertha

(wirft sich zwischen ihn und den Landvogt).

O Gott, ihr reizt den Wüthenden noch mehr.

Rudenz.

Mein Volk verließ ich, meinen Blutsverwandten
Entsagt' ich, alle Bande der Natur
Zerriß ich, um an euch mich anzuschließen —

Das Beste aller glaubt' ich zu befördern,
Da ich des Kaisers Macht befestigte —
Die Binde fällt von meinen Augen — Schaudernd
Seh' ich an einen Abgrund mich geführt —
Mein freies Urtheil habt ihr irr geleitet,
Mein redlich Herz verführt — Ich war daran,
Mein Volk in bester Meinung zu verderben.

Geßler.

Verwegner, diese Sprache deinem Herrn?

Rudenz.

Der Kaiser ist mein Herr, nicht ihr — Frei bin ich
Wie ihr geboren, und ich messe mich
Mit euch in jeder ritterlichen Tugend.
Und stündet ihr nicht hier in Kaisers Namen,
Den ich verehre, selbst, wo man ihn schändet,
Den Handschuh wärf' ich vor euch hin, ihr solltet
Nach ritterlichem Brauch mir Antwort geben.
— Ja, winkt nur euren Reisigen — Ich stehe
Nicht wehrlos da, wie die —

(Auf das Volk zeigend.)

Ich hab ein Schwert,
Und wer mir naht —

Stauffacher (ruft).

Der Apfel ist gefallen!

(Indem sich alle nach dieser Seite gewendet, und Bertha zwischen Rudenz und den Landvogt sich geworfen, hat Tell den Pfeil abgedrückt.)

Rösselmann.

Der Knabe lebt!

Viele Stimmen.

Der Apfel ist getroffen!

(Walther Fürst schwankt und droht zu sinken, Bertha hält ihn.)

Geßler (erstaunt).

Er hat geschossen? Wie? Der Rasende!

Bertha.

Der Knabe lebt! Kommt zu euch, guter Vater!

Walther Tell

(kommt mit dem Apfel gesprungen).

Vater, hier ist der Apfel — Wußt' ich's ja,
Du würdest deinen Knaben nicht verletzen.

Tell

(stand mit vorgebogenem Leib, als wollt' er dem Pfeile folgen — die Armbrust entsinkt seiner Hand — wie er den Knaben kommen sieht, eilt er ihm mit ausgebreiteten Armen entgegen und hebt ihn mit heftiger Inbrunst zu seinem Herzen hinauf; in dieser Stellung sinkt er kraftlos zusammen. Alle stehen gerührt).

Bertha.

O güt'ger Himmel!

Walther Fürst (zu Vater und Sohn).

Kinder! meine Kinder!

Stauffacher.

Gott sei gelobt!

Leuthold.

Das war ein Schuß! Davon
Wird man noch reden in den spätsten Zeiten.

Rudolph der Harras.

Erzählen wird man von dem Schützen Tell,
So lang die Berge stehn auf ihrem Grunde.

(Reicht dem Landvogt den Apfel.)

Geßler.

Bei Gott, der Apfel mitten durch geschossen!
Es war ein Meisterschuß, ich muß ihn loben.

Rösselmann.

Der Schuß war gut; doch wehe dem, der ihn
Dazu getrieben, daß er Gott versuchte.

Stauffacher.

Kommt zu euch, Tell, steht auf, ihr habt euch männlich
Gelöst, und frei könnt ihr nach Hause gehen.

Rösselmann.

Kommt, kommt und bringt der Mutter ihren Sohn!

(Sie wollen ihn wegführen.)

Geßler.

Tell, höre!

Tell (kommt zurück).

Was befehlt ihr, Herr?

Geßler.

Du steckest
Noch einen zweiten Pfeil zu dir — Ja, ja,
Ich sah es wohl — Was meintest du damit?

Tell (verlegen).

Herr, das ist also bräuchlich bei den Schützen.

Geßler.

Nein, Tell, die Antwort laß ich dir nicht gelten;
Es wird was andres wohl bedeutet haben.
Sag mir die Wahrheit frisch und fröhlich, Tell;
Was es auch sei, dein Leben sichr' ich dir.
Wozu der zweite Pfeil?

Tell.

Wohlan, o Herr,
Weil ihr mich meines Lebens habt gesichert —
So will ich euch die Wahrheit gründlich sagen.

(Er zieht den Pfeil aus dem Goller und sieht den Landvogt mit einem furchtbaren Blick an.)

Mit diesem zweiten Pfeil durchschoß ich — euch,
Wenn ich mein liebes Kind getroffen hätte,
Und eurer — wahrlich, hätt' ich nicht gefehlt.

Geßler.

Wohl, Tell! Des Lebens hab' ich dich gesichert,
Ich gab mein Ritterwort, das will ich halten —
Doch weil ich deinen bösen Sinn erkannt,
Will ich dich führen lassen und verwahren,
Wo weder Mond noch Sonne dich bescheint,
Damit ich sicher sei vor deinen Pfeilen.
Ergreift ihn, Knechte! Bindet ihn!

(Tell wird gebunden.)

Stauffacher.

Wie, Herr!
So könntet ihr an einem Manne handeln,
An dem sich Gottes Hand sichtbar verkündigt?

Geßler.

Laß sehn, ob sie ihn zweimal retten wird.
— Man bring' ihn auf mein Schiff! Ich folge nach
Sogleich, ich selbst will ihn nach Küßnacht führen.

Rösselmann.

Das dürft ihr nicht, das darf der Kaiser nicht,
Das widerstreitet unsern Freiheitsbriefen!

Geßler.

Wo sind sie? Hat der Kaiser sie bestätigt?
Er hat sie nicht bestätigt — Diese Gunst
Muß erst erworben werden durch Gehorsam.
Rebellen seid ihr alle gegen Kaisers
Gericht und nährt verwegene Empörung.
Ich kenn' euch alle — ich durchschau' euch ganz —
Den nehm' ich jetzt heraus aus eurer Mitte;
Doch alle seid ihr theilhaft seiner Schuld.
Wer klug ist, lerne schweigen und gehorchen.

(Er entfernt sich, Bertha, Audenz, Harras und Knechte folgen, Frießhardt und Leuthold bleiben zurück.)

Walther Fürst (in heftigem Schmerz).

Es ist vorbei; er hat's beschlossen, mich
Mit meinem ganzen Hause zu verderben!

Stauffacher (zum Tell).

O, warum mußtet ihr den Wüthrich reizen!

Tell.

Bezwinge sich, wer meinen Schmerz gefühlt!

Stauffacher.

O, nun ist alles, alles hin! Mit euch
Sind wir gefesselt alle und gebunden!

Landleute (umringen den Tell).

Mit euch geht unser letzter Trost dahin!

Leuthold (nähert sich).

Tell, es erbarmt mich — Doch ich muß gehorchen.

Tell.

Lebt wohl!

Walther Tell

(sich mit heftigem Schmerz an ihn schmiegend).

O Vater! Vater! lieber Vater!

Tell

(hebt die Arme zum Himmel).

Dort droben ist dein Vater! Den ruf' an!

Stauffacher.

Tell, sag' ich eurem Weibe nichts von euch?

Tell

(hebt den Knaben mit Inbrunst an seine Brust).

Der Knab' ist unverletzt; mir wird Gott helfen.

(Reißt sich schnell los und folgt den Waffenknechten.)

Vierter Aufzug.

Erste Scene.

Oestliches Ufer des Vierwaldstättersees.

Die seltsam gestalteten schroffen Felsen im Westen schließen den Prospect. Der See ist bewegt, heftiges Rauschen und Tosen, dazwischen Blitze und Donnerschläge.

Kunz von Gersau. Fischer und Fischerknabe.

Kunz.

Ich sah's mit Augen an, ihr könnt mir's glauben;
's ist alles so geschehn, wie ich euch sagte.

Fischer.

Der Tell gefangen abgeführt nach Küßnacht,
Der beste Mann im Land, der bravste Arm,
Wenn's einmal gelten sollte für die Freiheit.

Kunz.

Der Landvogt führt ihn selbst den See herauf;
Sie waren eben dran, sich einzuschiffen,
Als ich von Flüelen abfuhr; doch der Sturm,
Der eben jetzt im Anzug ist, und der
Auch mich gezwungen, eilends hier zu landen,
Mag ihre Abfahrt wohl verhindert haben.

Fischer.

Der Tell in Fesseln, in des Vogts Gewalt!
O, glaubt, er wird ihn tief genug vergraben,
Daß er des Tages Licht nicht wieder sieht!
Denn fürchten muß er die gerechte Rache
Des freien Mannes, den er schwer gereizt!

Kunz.

Der Altlandammann auch, der edle Herr
Von Attinghausen, sagt man, lieg' am Tode.

Fischer.

So bricht der letzte Anker unsrer Hoffnung!
Der war es noch allein, der seine Stimme
Erheben durfte für des Volkes Rechte!

Kunz.

Der Sturm nimmt überhand. Gehabt euch wohl!
Ich nehme Herberg' in dem Dorf; denn heut
Ist doch an keine Abfahrt mehr zu denken.

(Geht ab.)

Fischer.

Der Tell gefangen, und der Freiherr todt!
Erheb die freche Stirne, Tyrannei,
Wirf alle Scham hinweg! Der Mund der Wahrheit
Ist stumm, das sehnde Auge ist geblendet,
Der Arm, der retten sollte, ist gefesselt!

Knabe.

Es hagelt schwer. Kommt in die Hütte, Vater,
Es ist nicht kommlich, hier im Freien hausen.

Fischer.

Raset, ihr Winde! Flammt herab, ihr Blitze!

Ihr Wolken berstet! Gießt herunter, Ströme
Des Himmels, und ersäuft das Land! Zerstört
Im Keim die ungeborenen Geschlechter!
Ihr wilden Elemente, werdet Herr!
Ihr Bären, kommt, ihr alten Wölfe wieder
Der großen Wüste! euch gehört das Land.
Wer wird hier leben wollen ohne Freiheit!

Knabe.

Hört, wie der Abgrund tost, der Wirbel brüllt,
So hat's noch nie gerast in diesem Schlunde!

Fischer.

Zu zielen auf des eignen Kindes Haupt,
Solches ward keinem Vater noch geboten!
Und die Natur soll nicht in wildem Grimm
Sich drob empören — O, mich soll's nicht wundern,
Wenn sich die Felsen bücken in den See,
Wenn jene Zacken, jene Eisesthürme,
Die nie aufthauten seit dem Schöpfungstag,
Von ihren hohen Kulmen niederschmelzen,
Wenn die Berge brechen, wenn die alten Klüfte
Einstürzen, eine zweite Sündfluth alle
Wohnstätten der Lebendigen verschlingt!

(Man hört läuten.)

Knabe.

Hört ihr, sie läuten droben auf dem Berg.
Gewiß hat man ein Schiff in Noth gesehn
Und zieht die Glocke, daß gebetet werde.

(Steigt auf eine Anhöhe.)

Fischer.

Wehe dem Fahrzeug, das, jetzt unterwegs,
In dieser furchtbarn Wiege wird gewiegt!
Hier ist das Steuer unnütz und der Steurer,
Der Sturm ist Meister, Wind und Welle spielen
Ball mit dem Menschen — Da ist nah und fern
Kein Busen, der ihm freundlich Schutz gewährte!
Handlos und schroff ansteigend starren ihm
Die Felsen, die unwirthlichen, entgegen
Und weisen ihm nur ihre steinern schrosse Brust.

Knabe (deutet links).

Vater, ein Schiff! es kommt von Flüelen her.

Fischer.

Gott helf den armen Leuten! Wenn der Sturm
In dieser Wasserkluft sich erst verfangen,
Dann rast er um sich mit des Raubthiers Angst,
Das an des Gitters Eisenstäbe schlägt!
Die Pforte sucht er heulend sich vergebens;
Denn ringsum schränken ihn die Felsen ein,
Die himmelhoch den engen Paß vermauern.

(Er steigt auf die Anhöhe.)

Knabe.

Es ist das Herrenschiff von Uri, Vater,
Ich kenn's am rothen Dach und an der Fahne.

Fischer.

Gerichte Gottes! Ja, er ist es selbst,
Der Landvogt, der da fährt — Dort schifft er hin
Und führt im Schiffe sein Verbrechen mit!
Schnell hat der Arm des Rächers ihn gefunden,
Jetzt kennt er über sich den stärkern Herrn.
Diese Wellen geben nicht auf seine Stimme,
Diese Felsen bücken ihre Häupter nicht
Vor seinem Hute — Knabe, bete nicht,
Greif nicht dem Richter in den Arm!

Knabe.

Ich bete für den Landvogt nicht — Ich bete
Für den Tell, der auf dem Schiff sich mit befindet.

Fischer.

O Unvernunft des blinden Elements!
Mußt du, um einen Schuldigen zu treffen,
Das Schiff mit sammt dem Steuermann verderben!

Knabe.

Sieh, sieh, sie waren glücklich schon vorbei
Am Buggisgrat; doch die Gewalt des Sturms,
Der von dem Teufelsmünster widerprallt,
Wirft sie zum großen Axenberg zurück.
— Ich seh' sie nicht mehr.

Fischer.

Dort ist das Hackmesser,
Wo schon der Schiffe mehrere gebrochen.
Wenn sie nicht weislich dort vorüberlenken,
So wird das Schiff zerschmettert an der Fluh,
Die sich gähstotzig absenkt in die Tiefe.
— Sie haben einen guten Steuermann
Am Bord; könnt' einer retten, wär's der Tell;
Doch dem sind Arm' und Hände ja gefesselt.

Wilhelm Tell mit der Armbrust.

(Er kommt mit raschen Schritten, blickt erstaunt umher und zeigt die heftigste Bewegung. Wenn er mitten auf der Scene ist, wirft er sich nieder, die Hände zu der Erde und dann zum Himmel ausbreitend.)

Knabe (bemerkt ihn).

Sieh, Vater, wer der Mann ist, der dort kniet?

Fischer.

Er faßt die Erde an mit seinen Händen
Und scheint wie außer sich zu sein.

Knabe (kommt vorwärts).

Was seh' ich! Vater! Vater, kommt und seht!

Fischer (nähert sich).

Wer ist es? — Gott im Himmel! Was? der Tell?
Wie kommt ihr hieher! Redet!

Knabe.

Wart ihr nicht
Dort auf dem Schiff gefangen und gebunden?

Fischer.

Ihr wurdet nicht nach Küßnacht abgeführt?

Tell (steht auf).
Ich bin befreit.

Fischer und Knabe.
Befreit! O Wunder Gottes!

Knabe.
Wo kommt ihr her?

Tell.
Dort aus dem Schiffe.

Fischer.
Was?

Knabe (zugleich).
Wo ist der Landvogt?

Tell.
Auf den Wellen treibt er.

Fischer.
Ist's möglich? Aber ihr? wie seid ihr hier?
Seid euren Banden und dem Sturm entkommen?

Tell.
Durch Gottes gnäd'ge Fürsehung — Hört an!

Fischer und Knabe.
O, redet, redet!

Tell.
Was in Altorf sich
Begeben, wißt ihr's?

Fischer.
Alles weiß ich, redet!

Tell.
Daß mich der Landvogt fahen ließ und binden,
Nach seiner Burg zu Küßnacht wollte führen.

Fischer.
Und sich mit euch zu Flüelen eingeschifft.
Wir wissen alles. Sprecht, wie ihr entkommen?

Tell.
Ich lag im Schiff, mit Stricken festgebunden,
Wehrlos, ein aufgegebner Mann — Nicht hofft' ich,
Das frohe Licht der Sonne mehr zu sehn,
Der Gattin und der Kinder liebes Antlitz,
Und trostlos blickt' ich in die Wasserwüste —

Fischer.
O armer Mann!

Tell.
So fuhren wir dahin,
Der Vogt, Rudolph der Harras und die Knechte.
Mein Köcher aber mit der Armbrust lag
Am hintern Gransen bei dem Steuerruder.
Und als wir an die Ecke jetzt gelangt
Beim kleinen Axen, da verhängt' es Gott,
Daß solch ein grausam mörderisch Ungewitter
Gählings herfürbrach aus des Gotthardts Schlünden,
Daß allen Ruderern das Herz entsank,
Und meinten alle, elend zu ertrinken.
Da hört' ich's, wie der Diener einer sich
Zum Landvogt wendet' und die Worte sprach:
Ihr sehet eure Noth und unsre, Herr,
Und daß wir all' am Rand des Todes schweben —
Die Steuerleute aber wissen sich
Vor großer Furcht nicht Rath und sind des Fahrens
Nicht wohl berichtet — Nun aber ist der Tell
Ein starker Mann und weiß ein Schiff zu steuern.
Wie, wenn wir sein jetzt brauchten in der Noth?
Da sprach der Vogt zu mir: Tell, wenn du dir's
Getrauest, uns zu helfen aus dem Sturm,
So möcht' ich dich der Bande wohl entled'gen.
Ich aber sprach: Ja, Herr, mit Gottes Hilfe
Getrau' ich mir's und helf' uns wohl hiedannen.
So ward ich meiner Bande los und stand
Am Steuerruder und fuhr redlich hin.
Doch schielt' ich seitwärts, wo mein Schießzeug lag
Und an dem Ufer merkt' ich scharf umher,
Wo sich ein Vortheil aufthät' zum Entspringen.
Und wie ich eines Felsenriffs gewahre,
Das abgeplattet vorsprang in den See —

Fischer.
Ich kenn's, es ist am Fuß des großen Axen,
Doch nicht für möglich acht' ich's — so gar steil
Geht's an — vom Schiff es springend abzureichen —

Tell.
Schrie ich den Knechten, handlich zuzugehn,
Bis daß wir vor die Felsenplatte kämen,
Dort, rief ich, sei das Aergste überstanden —
Und als wir sie frischrudernd bald erreicht,
Fleh' ich die Gnade Gottes an und drücke,
Mit allen Leibeskräften angestemmt,
Den hintern Gransen an die Felswand hin.
Jetzt, schnell mein Schießzeug fassend, schwing' ich selbst
Hochspringend auf die Platte mich hinauf,
Und mit gewalt'gem Fußstoß hinter mich
Schleudr' ich das Schifflein in den Schlund der Wasser —
Dort mag's, wie Gott will, auf den Wellen treiben!
So bin ich hier, gerettet aus des Sturms
Gewalt und aus der schlimmeren der Menschen.

Fischer.
Tell, Tell! ein sichtbar Wunder hat der Herr
An euch gethan; kaum glaub' ich's meinen Sinnen —
Doch, saget, wo gedenket ihr jetzt hin?
Denn Sicherheit ist nicht für euch, wofern
Der Landvogt lebend diesem Sturm entkommt.

Tell.
Ich hört' ihn sagen, da ich noch im Schiff
Gebunden lag, er woll' bei Brunnen landen,
Und über Schwyz nach seiner Burg mich führen.

Fischer.
Will er den Weg dahin zu Lande nehmen?

Tell.
Er denkt's.

Fischer.

O, so verbergt euch ohne Säumen!
Nicht zweimal hilft euch Gott aus seiner Hand.

Tell.

Nennt mir den nächsten Weg nach Arth und Küßnacht.

Fischer.

Die offne Straße zieht sich über Steinen;
Doch einen kürzern Weg und heimlichern
Kann euch mein Knabe über Lowerz führen.

Tell (gibt ihm die Hand).

Gott lohn' euch eure Gutthat. Lebet wohl.

(Geht und kehrt wieder um.)

— Habt ihr nicht auch im Rütli mitgeschworen?
Mir däucht, man nannt' euch mir.

Fischer.

Ich war dabei
Und hab' den Eid des Bundes mit beschworen.

Tell.

So eilt nach Bürglen, thut die Lieb mir an!
Mein Weib verzagt um mich; verkündet ihr,
Daß ich gerettet sei und wohl geborgen.

Fischer.

Doch wohin sag' ich ihr daß ihr geflohn?

Tell.

Ihr werdet meinen Schwäher bei ihr finden
Und andre, die im Rütli mit geschworen —
Sie sollen wacker sein und gutes Muths,
Der Tell sei frei und seines Armes mächtig;
Bald werden sie ein Weitres von mir hören.

Fischer.

Was habt ihr im Gemüth? Entdeckt mir's frei.

Tell.

Ist es gethan, wird's auch zur Rede kommen.

(Geht ab.)

Fischer.

Zeig' ihm den Weg, Jenni — Gott steh' ihm bei!
Er führt's zum Ziel, was er auch unternommen.

(Geht ab.)

Zweite Scene.

Edelhof zu Attinghausen.

Der Freiherr, in einem Armsessel, sterbend. Walther Fürst, Stauffacher, Melchthal und Baumgarten um ihn beschäftigt. Walther Tell, knieend vor dem Sterbenden.

Walther Fürst.

Es ist vorbei mit ihm, er ist hinüber.

Stauffacher.

Er liegt nicht wie ein Todter — Seht, die Feder
Auf seinen Lippen regt sich! Ruhig ist
Sein Schlaf, und friedlich lächeln seine Züge.

(Baumgarten geht an die Thüre und spricht mit jemand.)

Walther Fürst (zu Baumgarten).

Wer ist's?

Baumgarten (kommt zurück).

Es ist Frau Hedwig, eure Tochter;
Sie will euch sprechen, will den Knaben sehn.

(Walther Tell richtet sich auf.)

Walther Fürst.

Kann ich sie trösten? Hab' ich selber Trost?
Häuft alles Leiden sich auf meinem Haupt?

Hedwig (hereindringend).

Wo ist mein Kind? Laßt mich, ich muß es sehn —

Stauffacher.

Faßt euch! Bedenkt, daß ihr im Haus des Todes —

Hedwig (stürzt auf den Knaben).

Mein Wälty! O, er lebt mir!

Walther Tell (hängt an ihr).

Arme Mutter!

Hedwig.

Ist's auch gewiß? Bist du mir unverletzt?

(Betrachtet ihn mit ängstlicher Sorgfalt.)

Und es ist möglich? Konnt' er auf dich zielen?
Wie konnt' er's? O, er hat kein Herz — Er konnte
Den Pfeil abdrücken auf sein eignes Kind!

Walther Fürst.

Er that's mit Angst, mit schmerzzerrissner Seele;
Gezwungen that er's, denn es galt das Leben.

Hedwig.

O, hätt' er eines Vaters Herz, eh' er's
Gethan, er wäre tausendmal gestorben!

Stauffacher.

Ihr solltet Gottes gnäd'ge Schickung preisen,
Die es so gut gelenkt —

Hedwig.

Kann ich vergessen,
Wie's hätte kommen können? — Gott des Himmels!
Und lebt' ich achtzig Jahr — ich seh' den Knaben ewig
Gebunden stehn, den Vater auf ihn zielen,
Und ewig fliegt der Pfeil mir in das Herz.

Melchthal.

Frau, wüßtet ihr, wie ihn der Vogt gereizt!

Hedwig.

O rohes Herz der Männer! Wenn ihr Stolz
Beleidigt wird, dann achten sie nichts mehr;
Sie setzen in der blinden Wuth des Spiels
Das Haupt des Kindes und das Herz der Mutter!

Baumgarten.

Ist eures Mannes Loos nicht hart genug,
Daß ihr mit schwerem Tadel ihn noch kränkt?
Für seine Leiden habt ihr kein Gefühl?

Hedwig

(kehrt sich nach ihm um und sieht ihn mit einem großen Blick an).

Hast du nur Thränen für des Freundes Unglück?
— Wo waret ihr, da man den Trefflichen

In Bande schlug? Wo war da eure Hilfe?
Ihr sahet zu, ihr ließt das Gräßliche geschehn;
Geduldig littet ihr's, daß man den Freund
Aus eurer Mitte führte — Hat der Tell
Auch so an euch gehandelt? Stand er auch
Bedauernd da, als hinter dir die Reiter
Des Landvogts drangen, als der wüth'ge See
Vor dir erbrauste? Nicht mit müß'gen Thränen
Beklagt' er dich, in den Nachen sprang er, Weib
Und Kind vergaß er und befreite dich —

Walther Fürst.

Was konnten wir zu seiner Rettung wagen,
Die kleine Zahl, die unbewaffnet war!

Hedwig (wirft sich an seine Brust).

O Vater! Und auch du hast ihn verloren!
Das Land, wir alle haben ihn verloren!
Uns allen fehlt er, ach, wir fehlen ihm!
Gott rette seine Seele vor Verzweiflung.
Zu ihm hinab ins öde Burgverließ
Dringt keines Freundes Trost — Wenn er erkrankte!
Ach, in des Kerkers feuchter Finsterniß
Muß er erkranken — Wie die Alpenrose
Bleicht und verkümmert in der Sumpfesluft,
So ist für ihn kein Leben als im Licht
Der Sonne, in dem Balsamstrom der Lüfte.
Gefangen! Er! Sein Athem ist die Freiheit;
Er kann nicht leben in dem Hauch der Grüfte.

Stauffacher.

Beruhigt euch. Wir alle wollen handeln,
Um seinen Kerker aufzuthun.

Hedwig.

Was könnt ihr schaffen ohne ihn? — So lang
Der Tell noch frei war, ja, da war noch Hoffnung,
Da hatte noch die Unschuld einen Freund,
Da hatte einen Helfer der Verfolgte,
Euch alle rettete der Tell — Ihr alle
Zusammen könnt nicht seine Fesseln lösen!

(Der Freiherr erwacht.)

Baumgarten.

Er regt sich, still!

Attinghausen (sich aufrichtend).

Wo ist er?

Stauffacher.

Wer?

Attinghausen.

Er fehlt mir,
Verläßt mich in dem letzten Augenblick!

Stauffacher.

Er meint den Junker — Schickte man nach ihm?

Walther Fürst.

Es ist nach ihm gesendet — Tröstet euch!
Er hat sein Herz gefunden, er ist unser.

Attinghausen.

Hat er gesprochen für sein Vaterland?

Stauffacher.

Mit Heldenkühnheit.

Attinghausen.

Warum kommt er nicht,
Um meinen letzten Segen zu empfangen?
Ich fühle, daß es schleunig mit mir endet.

Stauffacher.

Nicht also, edler Herr! Der kurze Schlaf
Hat euch erquickt, und hell ist euer Blick.

Attinghausen.

Der Schmerz ist Leben, er verließ mich auch.
Das Leiden ist, so wie die Hoffnung, aus.

(Er bemerkt den Knaben.)

Wer ist der Knabe?

Walther Fürst.

Segnet ihn, o Herr!
Er ist mein Enkel und ist vaterlos.

(Hedwig sinkt mit dem Knaben vor dem Sterbenden nieder.)

Attinghausen.

Und vaterlos lass' ich euch alle, alle
Zurück — Weh mir, daß meine letzten Blicke
Den Untergang des Vaterlands gesehn!
Mußt' ich des Lebens höchstes Maß erreichen
Um ganz mit allen Hoffnungen zu sterben!

Stauffacher (zu Walther Fürst).

Soll er in diesem finstern Kummer scheiden?
Erhellen wir ihm nicht die letzte Stunde
Mit schönem Strahl der Hoffnung? — Edler Freiherr!
Erhebet euren Geist! Wir sind nicht ganz
Verlassen, sind nicht rettungslos verloren.

Attinghausen.

Wer soll euch retten?

Walther Fürst.

Wir uns selbst. Vernehmt!
Es haben die drei Lande sich das Wort
Gegeben, die Tyrannen zu verjagen.
Geschlossen ist der Bund; ein heil'ger Schwur
Verbindet uns. Es wird gehandelt werden,
Eh noch das Jahr den neuen Kreis beginnt.
Euer Staub wird ruhn in einem freien Lande.

Attinghausen.

O, saget mir! Geschlossen ist der Bund?

Melchthal.

Am gleichen Tage werden alle drei
Waldstätte sich erheben. Alles ist
Bereit, und das Geheimniß wohlbewahrt
Bis jetzt, obgleich viel Hunderte es theilen.
Hohl ist der Boden unter den Tyrannen,
Die Tage ihrer Herrschaft sind gezählt,
Und bald ist ihre Spur nicht mehr zu finden.

Attinghausen.

Die festen Burgen aber in den Landen?

Melchthal.

Sie fallen alle an dem gleichen Tag.

Attinghausen.

Und sind die Edeln dieses Bunds theilhaftig?

Stauffacher.

Wir harren ihres Beistands, wenn es gilt;
Jetzt aber hat der Landmann nur geschworen.

Attinghausen

(richtet sich langsam in die Höhe, mit großem Erstaunen).

Hat sich der Landmann solcher That verwogen,
Aus eignem Mittel, ohne Hilf' der Edeln,
Hat er der eignen Kraft so viel vertraut —
Ja, dann bedarf es unserer nicht mehr:
Getröstet können wir zu Grabe steigen,
Es lebt nach uns — durch andre Kräfte will
Das Herrliche der Menschheit sich erhalten.

(Er legt seine Hand auf das Haupt des Kindes, das vor ihm auf den Knieen liegt.)

Aus diesem Haupte, wo der Apfel lag,
Wird euch die neue, bessre Freiheit grünen;
Das Alte stürzt, es ändert sich die Zeit,
Und neues Leben blüht aus den Ruinen.

Stauffacher (zu Walther Fürst).

Seht, welcher Glanz sich um sein Aug' ergießt!
Das ist nicht das Erlöschen der Natur,
Das ist der Strahl schon eines neuen Lebens.

Attinghausen.

Der Adel steigt von seinen alten Burgen,
Und schwört den Städten seinen Bürgereid;
Im Uechtland schon, im Thurgau hat's begonnen,
Die edle Bern erhebt ihr herrschend Haupt,
Freiburg ist eine sichre Burg der Freien,
Die rege Zürich waffnet ihre Zünfte
Zum kriegerischen Heer — es bricht die Macht
Der Könige sich an ihren ew'gen Wellen —

(Er spricht das Folgende mit dem Ton eines Sehers — seine Rede steigt bis zur Begeisterung.)

Die Fürsten seh' ich und die edeln Herrn
In Harnischen herangezogen kommen,
Ein harmlos Volk von Hirten zu bekriegen.
Auf Tod und Leben wird gekämpft, und herrlich
Wird mancher Paß durch blutige Entscheidung.
Der Landmann stürzt sich mit der nackten Brust,
Ein freies Opfer, in die Schaar der Lanzen!
Er bricht sie, und des Adels Blüthe fällt,
Es hebt die Freiheit siegend ihre Fahne.

(Walther Fürsts und Stauffachers Hände fassend.)

Drum haltet fest zusammen — fest und ewig —
Kein Ort der Freiheit sei dem andern fremd —
Hochwachten stellet aus auf euren Bergen,
Daß sich der Bund zum Bunde rasch versammle —
Seid einig — einig — einig —

(Er fällt in das Kissen zurück — seine Hände halten entseelt noch die andern gefaßt. Fürst und Stauffacher betrachten ihn noch eine Zeit lang schweigend; dann treten sie hinweg, jeder seinem Schmerz überlassen. Unterdessen sind die Knechte still hereingedrungen, sie nähern sich mit Zeichen eines stillern oder heftigern Schmerzens, einige knieen bei ihm nieder und weinen auf seine Hand; während dieser stummen Scene wird die Burgglocke geläutet.)

Rudenz zu den Vorigen.

Rudenz (rasch eintretend).

Lebt er? O, saget, kann er mich noch hören?

Walther Fürst

(deutet hin mit weggewandtem Gesicht).

Ihr seid jetzt unser Lehensherr und Schirmer,
Und dieses Schloß hat einen andern Namen.

Rudenz

(erblickt den Leichnam und steht von heftigem Schmerz ergriffen).

O güt'ger Gott! — Kommt meine Reu zu spät?
Konnt' er nicht wen'ge Pulse länger leben,
Um mein geändert Herz zu sehn?
Verachtet hab' ich seine treue Stimme,
Da er noch wandelte im Licht — er ist
Dahin, ist fort auf immerdar und läßt mir
Die schwere, unbezahlte Schuld! — O, saget!
Schied er dahin im Unmuth gegen mich?

Stauffacher.

Er hörte sterbend noch, was ihr gethan,
Und segnete den Muth, mit dem ihr spracht!

Rudenz (kniet an dem Todten nieder).

Ja, heil'ge Reste eines theuren Mannes!
Entseelter Leichnam! hier gelob' ich dir's
In deine kalte Todtenhand — zerrissen
Hab' ich auf ewig alle fremden Bande;
Zurückgegeben bin ich meinem Volk,
Ein Schweizer bin ich, und ich will es sein
Von ganzer Seele — —

(Aufstehend.)

Trauert um den Freund,
Den Vater aller, doch verzaget nicht!
Nicht bloß sein Erbe ist mir zugefallen,
Es steigt sein Herz, sein Geist auf mich herab,
Und leisten soll euch meine frische Jugend,
Was euch sein greises Alter schuldig blieb.
— Ehrwürd'ger Vater, gebt mir eure Hand!
Gebt mir die eurige! Melchthal, auch ihr!
Bedenkt euch nicht! O, wendet euch nicht weg!
Empfanget meinen Schwur und mein Gelübde.

Walther Fürst.

Gebt ihm die Hand. Sein wiederkehrend Herz
Verdient Vertraun.

Melchthal.

Ihr habt den Landmann nichts geachtet.
Sprecht, wessen soll man sich zu euch versehn?

Rudenz.

O, denket nicht des Irrthums meiner Jugend!

Stauffacher (zu Melchthal).

Seid einig, war das letzte Wort des Vaters.
Gedenket dessen!

Melchthal.

Hier ist meine Hand!
Des Bauern Handschlag, edler Herr, ist auch
Ein Manneswort! Was ist der Ritter ohne uns?
Und unser Stand ist älter, als der eure.

Rudenz.

Ich ehr' ihn, und mein Schwert soll ihn beschützen.

Melchthal.

Der Arm, Herr Freiherr, der die harte Erde
Sich unterwirft und ihren Schooß befruchtet,
Kann auch des Mannes Brust beschützen.

Rudenz.

Ihr
Sollt meine Brust, ich will die eure schützen,
So sind wir einer durch den andern stark.
— Doch wozu reden, da das Vaterland
Ein Raub noch ist der fremden Tyrannei?
Wenn erst der Boden rein ist von dem Feind,
Dann wollen wir's in Frieden schon vergleichen.

(Nachdem er einen Augenblick inne gehalten.)

Ihr schweigt? Ihr habt mir nichts zu sagen? Wie?
Verdien' ich's noch nicht, daß ihr mir vertraut?
So muß ich wider euren Willen mich
In das Geheimniß eures Bundes drängen.
— Ihr habt getagt — geschworen auf dem Rütli —
Ich weiß — weiß alles, was ihr dort verhandelt,
Und, was mir nicht von euch vertrauet ward,
Ich hab's bewahrt gleichwie ein heilig Pfand.
Nie war ich meines Landes Feind, glaubt mir,
Und niemals hätt' ich gegen euch gehandelt.
— Doch übel thatet ihr, es zu verschieben,
Die Stunde dringt, und rascher That bedarf's —
Der Tell ward schon das Opfer eures Säumens —

Stauffacher.

Das Christfest abzuwarten schwuren wir.

Rudenz.

Ich war nicht dort, ich hab' nicht mitgeschworen.
Wartet ihr ab, ich handle.

Melchthal.

Was? Ihr wolltet —

Rudenz.

Des Landes Vätern zähl' ich mich jetzt bei,
Und meine erste Pflicht ist, euch zu schützen.

Walther Fürst.

Der Erde diesen theuren Staub zu geben,
Ist eure nächste Pflicht und heiligste.

Rudenz.

Wenn wir das Land befreit, dann legen wir
Den frischen Kranz des Siegs ihm auf die Bahre.
O Freunde! eure Sache nicht allein,
Ich habe meine eigne auszufechten
Mit dem Tyrannen — Hört und wißt! Verschwunden
Ist meine Bertha, heimlich weggeraubt,
Mit kecker Frevelthat aus unsrer Mitte!

Stauffacher.

Solcher Gewaltthat hätte der Tyrann
Wider die freie Edle sich verwogen?

Rudenz.

O meine Freunde! euch versprach ich Hilfe,
Und ich zuerst muß sie von euch erflehn.
Geraubt, entrissen ist mir die Geliebte.
Wer weiß, wo sie der Wüthende verbirgt,
Welcher Gewalt sie frevelnd sich erkühnen,
Ihr Herz zu zwingen zum verhaßten Band!
Verlaßt mich nicht, o, helft mir sie erretten —
Sie liebt euch! o, sie hat's verdient ums Land,
Daß alle Arme sich für sie bewaffnen —

Walther Fürst.

Was wollt ihr unternehmen?

Rudenz.

Weiß ich's? Ach
In dieser Nacht, die ihr Geschick umhüllt,
In dieses Zweifels ungeheurer Angst,
Wo ich nichts Festes zu erfassen weiß,
Ist mir nur dieses in der Seele klar:
Unter den Trümmern der Tyrannenmacht
Allein kann sie hervorgegraben werden;
Die Festen alle müssen wir bezwingen,
Ob wir vielleicht in ihren Kerker dringen.

Melchthal.

Kommt, führt uns an! Wir folgen euch. Warum
Bis morgen sparen, was wir heut vermögen?
Frei war der Tell, als wir im Rütli schwuren,
Das Ungeheure war noch nicht geschehen.
Es bringt die Zeit ein anderes Gesetz;
Wer ist so feig, der jetzt noch könnte zagen!

Rudenz

(zu Stauffacher und Walther Fürst).

Indeß bewaffnet und zum Werk bereit,
Erwartet ihr der Berge Feuerzeichen,
Denn, schneller als ein Botensegel fliegt,
Soll euch die Botschaft unsers Siegs erreichen,
Und, seht ihr leuchten die willkommnen Flammen,
Dann auf die Feinde stürzt, wie Wetters Strahl,
Und brecht den Bau der Tyrannei zusammen.

(Gehen ab.)

Dritte Scene.

Die hohle Gasse bei Küßnacht.

Man steigt von hinten zwischen Felsen herunter, und die Wanderer werden, ehe sie auf der Scene erscheinen, schon von der Höhe gesehen. Felsen umschließen die ganze Scene; auf einem der vordersten ist ein Vorsprung mit Gesträuch bewachsen.

Tell tritt auf mit der Armbrust.

Durch diese hohle Gasse muß er kommen;
Es führt kein andrer Weg nach Küßnacht — Hier
Vollend' ich's — Die Gelegenheit ist günstig.
Dort der Hollunderstrauch verbirgt mich ihm,
Von dort herab kann ihn mein Pfeil erlangen;
Des Weges Enge wehret den Verfolgern.
Mach deine Rechnung mit dem Himmel, Vogt,
Fort mußt du, deine Uhr ist abgelaufen.

Ich lebte still und harmlos — das Geschoß
War auf des Waldes Thiere nur gerichtet,
Meine Gedanken waren rein von Mord —
Du hast aus meinem Frieden mich heraus
Geschreckt; in gährend Drachengift hast du
Die Milch der frommen Denkart mir verwandelt;
Zum Ungeheuren hast du mich gewöhnt —
Wer sich des Kindes Haupt zum Ziele setzte,
Der kann auch treffen in das Herz des Feinds.

Die armen Kindlein, die unschuldigen,
Das treue Weib muß ich vor deiner Wuth
Beschützen, Landvogt! — Da, als ich den Bogenstrang
Anzog — als mir die Hand erzitterte —
Als du mit grausam teuflischer Lust
Mich zwangst, aufs Haupt des Kindes anzulegen —
Als ich ohnmächtig flehend rang vor dir,
Damals gelobt' ich mir in meinem Innern
Mit furchtbarm Eidschwur, den nur Gott gehört,
Daß meines nächsten Schusses erstes Ziel
Dein Herz sein sollte — Was ich mir gelobt
In jenes Augenblickes Höllenqualen,
Ist eine heil'ge Schuld — ich will sie zahlen.

Du bist mein Herr und meines Kaisers Vogt;
Doch nicht der Kaiser hätte sich erlaubt,
Was du — Er sandte dich in diese Lande,
Um Recht zu sprechen — strenges, denn er zürnet —
Doch nicht, um mit der mörderischen Lust
Dich jedes Gräuels straflos zu erfrechen;
Es lebt ein Gott, zu strafen und zu rächen.

Komm du hervor, du Bringer bittrer Schmerzen,
Mein theures Kleinod jetzt, mein höchster Schatz —
Ein Ziel will ich dir geben, das bis jetzt
Der frommen Bitte undurchdringlich war —
Doch dir soll es nicht widerstehn — Und du,
Vertraute Bogensehne, die so oft
Mir treu gedient hat in der Freude Spielen,
Verlaß mich nicht im fürchterlichen Ernst!
Nur jetzt noch halte fest, du treuer Strang,
Der mir so oft den herben Pfeil beflügelt —
Entrann' er jetzo kraftlos meinen Händen,
Ich habe keinen zweiten zu versenden.

(Wanderer gehen über die Scene.)

Auf dieser Bank von Stein will ich mich setzen,
Dem Wanderer zur kurzen Ruh bereitet —
Denn hier ist keine Heimath — Jeder treibt
Sich an dem andern rasch und fremd vorüber
Und fraget nicht nach seinem Schmerz — Hier geht
Der sorgenvolle Kaufmann und der leicht
Geschürzte Pilger — der andächt'ge Mönch,
Der düstre Räuber und der heitre Spielmann,
Der Säumer mit dem schwer beladnen Roß,
Der ferne herkommt von der Menschen Ländern,
Denn jede Straße führt ans End der Welt.
Sie alle ziehen ihres Weges fort
An ihr Geschäft — und meines ist der Mord!

(Setzt sich.)

Sonst, wenn der Vater auszog, liebe Kinder,
Da war ein Freuen, wenn er wieder kam;
Denn niemals kehrt' er heim, er bracht' euch etwas,
War's eine schöne Alpenblume, war's
Ein seltner Vogel oder Ammonshorn,
Wie es der Wandrer findet auf den Bergen —
Jetzt geht er einem andern Waidwerk nach,
Am wilden Weg sitzt er mit Mordgedanken;
Des Feindes Leben ist's, worauf er lauert.
— Und doch an euch nur denkt er, liebe Kinder,
Auch jetzt — euch zu vertheid'gen, eure holde Unschuld
Zu schützen vor der Rache des Tyrannen,
Will er zum Morde jetzt den Bogen spannen.

(Steht auf.)

Ich laure auf ein edles Wild — Läßt sich's
Der Jäger nicht verdrießen, Tage lang
Umher zu streifen in des Winters Strenge,
Von Fels zu Fels den Wagesprung zu thun,
Hinan zu klimmen an den glatten Wänden,
Wo er sich anleimt mit dem eignen Blut,
— Um ein armselig Gratthier zu erjagen.
Hier gilt es einen köstlicheren Preis,
Das Herz des Todfeinds, der mich will verderben.

(Man hört von ferne eine heitere Musik, welche sich nähert.)

Mein ganzes Leben lang hab' ich den Bogen
Gehandhabt, mich geübt nach Schützenregel;
Ich habe oft geschossen in das Schwarze
Und manchen schönen Preis mir heimgebracht
Vom Freudenschießen — Aber heute will ich
Den Meisterschuß thun und das Beste mir
Im ganzen Umkreis des Gebirgs gewinnen.

Eine Hochzeit zieht über die Scene und durch den Hohlweg hinauf. Tell betrachtet sie, auf seinen Bogen gelehnt; Stüssi, der Flurschütz, gesellt sich zu ihm.

Stüssi.

Das ist der Klostermei'r von Mörlischachen,
Der hier den Brautlauf hält — ein reicher Mann,
Er hat wohl zehen Senten auf den Alpen.
Die Braut holt er jetzt ab zu Imisee,
Und diese Nacht wird hoch geschwelgt zu Küßnacht.
Kommt mit! 's ist jeder Biedermann geladen.

Tell.

Ein ernster Gast stimmt nicht zum Hochzeithaus.

Stüssi.

Drückt euch ein Kummer, werft ihn frisch vom Herzen!
Nehmt mit, was kommt; die Zeiten sind jetzt schwer;
Drum muß der Mensch die Freude leicht ergreifen.
Hier wird gefreit und anderswo begraben.

Tell.

Und oft kommt gar das eine zu dem andern.

Stüssi.

So geht die Welt nun. Es gibt allerwegen
Unglücks genug — Ein Ruffi ist gegangen
Im Glarner Land, und eine ganze Seite
Vom Glärnisch eingesunken.

Tell.

Wanken auch
Die Berge selbst? Es steht nichts fest auf Erden.

Stüssi.

Auch anderswo vernimmt man Wunderdinge.
Da sprach ich einen, der von Baden kam.
Ein Ritter wollte zu dem König reiten,
Und unterwegs begegnet ihm ein Schwarm
Von Hornissen; die fallen auf sein Roß,
Daß es vor Marter todt zu Boden sinkt,
Und er zu Fuße ankommt bei dem König.

Tell.

Dem Schwachen ist sein Stachel auch gegeben.

Armgard kommt mit mehreren Kindern und stellt sich an den Eingang des Hohlwegs.

Stüssi.

Man deutet's auf ein großes Landesunglück,
Auf schwere Thaten wider die Natur.

Tell.

Dergleichen Thaten bringet jeder Tag;
Kein Wunderzeichen braucht sie zu verkünden.

Stüssi.

Ja, wohl dem, der sein Feld bestellt in Ruh,
Und ungekränkt daheim sitzt bei den Seinen.

Tell.

Es kann der Frömmste nicht im Frieden bleiben,
Wenn es dem bösen Nachbar nicht gefällt.

(Tell sieht oft mit unruhiger Erwartung nach der Höhe des Weges.)

Stüssi.

Gehabt euch wohl — Ihr wartet hier auf jemand.

Tell.

Das thu' ich.

Stüssi.

Frohe Heimkehr zu den Euren!
— Ihr seid aus Uri? Unser gnäd'ger Herr,
Der Landvogt, wird noch heut von dort erwartet.

Wandrer (kommt).

Den Vogt erwartet heut nicht mehr. Die Wasser
Sind ausgetreten von dem großen Regen,
Und alle Brücken hat der Strom zerrissen.

(Tell steht auf.)

Armgard (kommt vorwärts).

Der Landvogt kommt nicht?

Stüssi.

Sucht ihr was an ihn?

Armgard.

Ach freilich!

Stüssi.

Warum stellet ihr euch denn
In dieser hohlen Gass' ihm in den Weg?

Armgard.

Hier weicht er mir nicht aus, er muß mich hören.

Friesshardt
(kommt eilfertig den Hohlweg herab und ruft in die Scene).

Man fahre aus dem Weg — Mein gnäd'ger Herr,
Der Landvogt, kommt dicht hinter mir geritten.

(Tell geht ab.)

Armgard (lebhaft).

Der Landvogt kommt!

(Sie geht mit ihren Kindern nach der vordern Scene. Geßler und Rudolph der Harras zeigen sich zu Pferd auf der Höhe des Wegs.)

Stüssi (zum Friesshardt).

Wie kamt ihr durch das Wasser,
Da doch der Strom die Brücken fortgeführt?

Friesshardt.

Wir haben mit dem See gefochten, Freund,
Und fürchten uns vor keinem Alpenwasser.

Stüssi.

Ihr wart zu Schiff in dem gewalt'gen Sturm?

Friesshardt.

Das waren wir. Mein Lebtag denk' ich dran —

Stüssi.

O, bleibt, erzählt!

Friesshardt.

Laßt mich, ich muß voraus,
Den Landvogt muß ich in der Burg verkünden.

(Ab.)

Stüssi.

Wär'n gute Leute auf dem Schiff gewesen,
In Grund gesunken wär's mit Mann und Maus;
Dem Volk kann weder Wasser bei noch Feuer.

(Er sieht sich um.)

Wo kam der Waidmann hin, mit dem ich sprach?

(Geht ab.)

Geßler und Rudolph der Harras zu Pferd.

Geßler.

Sagt, was ihr wollt, ich bin des Kaisers Diener
Und muß drauf denken, wie ich ihm gefalle.
Er hat mich nicht ins Land geschickt, dem Volk
Zu schmeicheln und ihm sanft zu thun — Gehorsam
Erwartet er; der Streit ist, ob der Bauer
Soll Herr sein in dem Lande oder der Kaiser.

Armgard.

Jetzt ist der Augenblick! Jetzt bring' ich's an!

(Nähert sich furchtsam.)

Geßler.

Ich hab' den Hut nicht aufgesteckt zu Altorf
Des Scherzes wegen, oder um die Herzen
Des Volks zu prüfen; diese kenn' ich längst.
Ich hab' ihn aufgesteckt, daß sie den Nacken
Mir lernen beugen, den sie aufrecht tragen —
Das Unbequeme hab' ich hingepflanzt
Auf ihren Weg, wo sie vorbeigehn müssen,
Daß sie drauf stoßen mit dem Aug', und sich
Erinnern ihres Herrn, den sie vergessen.

Rudolph.

Das Volk hat aber doch gewisse Rechte —

Geßler.

Die abzuwägen, ist jetzt keine Zeit!
— Weitschicht'ge Dinge sind im Werk und Werden;
Das Kaiserhaus will wachsen; was der Vater
Glorreich begonnen, will der Sohn vollenden.
Dies kleine Volk ist uns ein Stein im Weg —
So oder so — es muß sich unterwerfen.

(Sie wollen vorüber. Die Frau wirft sich vor dem Landvogt nieder.)

Armgard.

Barmherzigkeit, Herr Landvogt! Gnade! Gnade!

Geßler.

Was dringt ihr euch auf offner Straße mir
In Weg — Zurück!

Armgard.

Mein Mann liegt im Gefängniß;
Die armen Waisen schrein nach Brod — Habt Mitleid,
Gestrenger Herr, mit unserm großen Elend.

Rudolph.

Wer seid ihr? Wer ist euer Mann?

Armgard.

Ein armer
Wildheuer, guter Herr, vom Rigiberge,
Der überm Abgrund weg das freie Gras
Abmähet von den schroffen Felsenwänden,
Wohin das Vieh sich nicht getraut zu steigen —

Rudolph (zum Landvogt).

Bei Gott, ein elend und erbärmlich Leben!
Ich bitt' euch, gebt ihn los, den armen Mann!
Was er auch Schweres mag verschuldet haben,
Strafe genug ist sein entsetzlich Handwerk.

(Zu der Frau.)

Euch soll Recht werden — Drinnen auf der Burg
Nennt eure Bitte — Hier ist nicht der Ort.

Armgard.

Nein, nein, ich weiche nicht von diesem Platz,
Bis mir der Vogt den Mann zurückgegeben!
Schon in den sechsten Mond liegt er im Thurm
Und harret auf den Richterspruch vergebens.

Geßler.

Weib, wollt ihr mir Gewalt anthun? Hinweg!

Armgard.

Gerechtigkeit, Landvogt! Du bist der Richter
Im Lande an des Kaisers Statt und Gottes.
Thu deine Pflicht! So du Gerechtigkeit
Vom Himmel hoffest, so erzeig' sie uns!

Geßler.

Fort! Schafft das freche Volk mir aus den Augen!

Armgard (greift in die Zügel des Pferdes).

Nein, nein, ich habe nichts mehr zu verlieren.
— Du kommst nicht von der Stelle, Vogt, bis du
Mir Recht gesprochen — Falte deine Stirne,
Rolle die Augen, wie du willst — Wir sind
So grenzenlos unglücklich, daß wir nichts
Nach deinem Zorn mehr fragen —

Geßler.

Weib, mach Platz,
Oder mein Roß geht über dich hinweg.

Armgard.

Laß es über mich dahin gehn — Da —

(Sie reißt ihre Kinder zu Boden und wirft sich mit ihnen ihm in den Weg.)

Hier lieg' ich
Mit meinen Kindern — Laß die armen Waisen
Von deines Pferdes Huf zertreten werden!
Es ist das Aergste nicht, was du gethan —

Rudolph.

Weib, seid ihr rasend?

Armgard (heftiger fortfahrend).

Tratest du doch längst
Das Land des Kaisers unter deine Füße!
— O, ich bin nur ein Weib. Wär' ich ein Mann,
Ich wüßte wohl was Besseres, als hier
Im Staub zu liegen —

(Man hört die vorige Musik wieder auf der Höhe des Wegs, aber gedämpft.)

Geßler.

Wo sind meine Knechte?
Man reiße sie von hinnen oder ich
Vergesse mich und thue, was mich reuet.

Rudolph.

Die Knechte können nicht hindurch, o Herr,
Der Hohlweg ist gesperrt durch eine Hochzeit.

WILHELM TELL

VIERTER AUFTRITT

Druck von J. Brodtmann in Stuttgart

Geßler.

Ein allzu milder Herrscher bin ich noch
Gegen dies Volk — die Zungen sind noch frei,
Es ist noch nicht ganz, wie es soll, gebändigt —
Doch es soll anders werden, ich gelob' es:
Ich will ihn brechen, diesen starren Sinn,
Den kecken Geist der Freiheit will ich beugen,
Ein neu Gesetz will ich in diesen Landen
Verkündigen — Ich will —

(Ein Pfeil durchbohrt ihn; er fährt mit der Hand ans Herz und will sinken. Mit matter Stimme.)

Gott sei mir gnädig!

Rudolph.

Herr Landvogt — Gott! Was ist das? Woher kam das?

Armgard (auffahrend).

Mord! Mord! Er taumelt, sinkt! Er ist getroffen!
Mitten ins Herz hat ihn der Pfeil getroffen!

Rudolph (springt vom Pferde).

Welch gräßliches Ereigniß — Gott — Herr Ritter —
Ruft die Erbarmung Gottes an! Ihr seid
Ein Mann des Todes!

Geßler.

Das ist Tells Geschoß.

(Ist vom Pferd herab dem Rudolph Harras in den Arm gegleitet und wird auf der Bank niedergelassen.)

Tell

(erscheint oben auf der Höhe des Felsen).

Du kennst den Schützen, suche keinen andern!
Frei sind die Hütten, sicher ist die Unschuld
Vor dir, du wirst dem Lande nicht mehr schaden.

(Verschwindet von der Höhe. Volk stürzt herein.)

Stüssi (voran).

Was gibt es hier? Was hat sich zugetragen?

Armgard.

Der Landvogt ist von einem Pfeil durchschossen.

Volk (im Hereinstürzen).

Wer ist erschossen?

(Indem die Vordersten von dem Brautzug auf die Scene kommen, sind die Hintersten noch auf der Höhe, und die Musik geht fort.)

Rudolph der Harras.

Er verblutet sich.
Fort, schaffet Hilfe! Setzt dem Mörder nach!
— Verlorner Mann, so muß es mit dir enden;
Doch meine Warnung wolltest du nicht hören!

Stüssi.

Bei Gott, da liegt er bleich und ohne Leben.

Viele Stimmen.

Wer hat die That gethan?

Rudolph der Harras.

Rast dieses Volk,
Daß es dem Mord Musik macht? Laßt sie schweigen!

(Musik bricht plötzlich ab, es kommt noch mehr Volk nach.)

Herr Landvogt, redet, wenn ihr könnt — Habt ihr
Mir nichts mehr zu vertraun?

(Geßler gibt Zeichen mit der Hand, die er mit Heftigkeit wiederholt, da sie nicht gleich verstanden werden.)

Wo soll ich hin?
— Nach Küßnacht? Ich versteh' euch nicht — O, werdet
Nicht ungeduldig — Laßt das Irdische,
Denkt jetzt, euch mit dem Himmel zu versöhnen.

(Die ganze Hochzeitgesellschaft umsteht den Sterbenden mit einem füllosen Grausen.)

Stüssi.

Sieh, wie er bleich wird — Jetzt, jetzt tritt der Tod
Ihm an das Herz — die Augen sind gebrochen.

Armgard (hebt ein Kind empor).

Seht, Kinder, wie ein Wütherich verscheidet!

Rudolph der Harras.

Wahnsinnige Weiber, habt ihr kein Gefühl,
Daß ihr den Blick an diesem Schreckniß weidet?
— Helft — leget Hand an — Steht mir niemand bei,
Den Schmerzenspfeil ihm aus der Brust zu ziehn?

Weiber (treten zurück).

Wir ihn berühren, welchen Gott geschlagen!

Rudolph der Harras.

Fluch treff' euch und Verdammniß!

(Zieht das Schwert.)

Stüssi (fällt ihm in den Arm).

Wagt es, Herr!
Eu'r Walten hat ein Ende. Der Tyrann
Des Landes ist gefallen. Wir erdulden
Keine Gewalt mehr. Wir sind freie Menschen.

Alle (tumultuarisch).

Das Land ist frei!

Rudolph der Harras.

Ist es dahin gekommen?
Endet die Furcht so schnell und der Gehorsam?

(Zu den Waffenknechten, die hereindringen.)

Ihr seht die grausenvolle That des Mords,
Die hier geschehen — Hilfe ist umsonst —
Vergeblich ist's, dem Mörder nachzusetzen.
Uns drängen andre Sorgen — Auf, nach Küßnacht,
Daß wir dem Kaiser seine Feste retten!
Denn aufgelöst in diesem Augenblick
Sind aller Ordnung, aller Pflichten Bande,
Und keines Mannes Treu ist zu vertrauen.

Indem er mit den Waffenknechten abgeht, erscheinen sechs barmherzige Brüder.

Armgard.

Platz! Platz! Da kommen die barmherz'gen Brüder.

Stüssi.

Das Opfer liegt — die Raben steigen nieder.

Barmherzige Brüder

(schließen einen Halbkreis um den Todten und singen im tiefen Ton).

Rasch tritt der Tod den Menschen an,
Es ist ihm keine Frist gegeben;

Es stürzt ihn mitten in der Bahn,
Es reißt ihn fort vom vollen Leben.
Bereitet oder nicht, zu gehen,
Er muß vor seinen Richter stehen!

(Indem die letzten Zeilen wiederholt werden, fällt der Vorhang.)

Fünfter Aufzug.

Erste Scene.

Oeffentlicher Platz bei Altorf.

Im Hintergrunde rechts die Feste Zwing Uri mit dem noch stehenden Baugerüste wie in der dritten Scene des ersten Aufzugs; links eine Aussicht in viele Berge hinein, auf welchen allen Signalfeuer brennen. Es ist eben Tagesanbruch. Glocken ertönen aus verschiedenen Fernen.

Ruodi, Kuoni, Werni, Meister Steinmetz und viele andere Landleute, auch Weiber und Kinder.

Ruodi.

Seht ihr die Feu'rsignale auf den Bergen?

Steinmetz.

Hört ihr die Glocken drüben überm Wald?

Ruodi.

Die Feinde sind verjagt.

Steinmetz.

Die Burgen sind erobert.

Ruodi.

Und wir im Lande Uri dulden noch
Auf unserm Boden das Tyrannenschloß?
Sind wir die Letzten, die sich frei erklären?

Steinmetz.

Das Joch soll stehen, das uns zwingen wollte?
Auf, reißt es nieder!

Alle.

Nieder! nieder! nieder!

Ruodi.

Wo ist der Stier von Uri?

Stier von Uri.

Hier. Was soll ich?

Ruodi.

Steigt auf die Hochwacht, blast in euer Horn,
Daß es weitschmetternd in die Berge schalle,
Und, jedes Echo in den Felsenklüften
Aufweckend, schnell die Männer des Gebirgs
Zusammenrufe.

Stier von Uri geht ab. Walther Fürst kommt.

Walther Fürst.

Haltet, Freunde! Haltet!
Noch fehlt uns Kunde, was in Unterwalden
Und Schwyz geschehen. Laßt uns Boten erst
Erwarten.

Ruodi.

Was erwarten? Der Tyrann
Ist todt, der Tag der Freiheit ist erschienen.

Steinmetz.

Ist's nicht genug an diesen flammenden Boten,
Die rings herum auf allen Bergen leuchten?

Ruodi.

Kommt alle, kommt, legt Hand an, Männer und Weiber!
Brecht das Gerüste! Sprengt die Bogen! Reißt
Die Mauern ein! Kein Stein bleib' auf dem andern.

Steinmetz.

Gesellen, kommt! Wir haben's aufgebaut;
Wir wissen's zu zerstören.

Alle.

Kommt, reißt nieder!

(Sie stürzen sich von allen Seiten auf den Bau.)

Walther Fürst.

Es ist im Lauf. Ich kann sie nicht mehr halten.

Melchthal und Baumgarten kommen.

Melchthal.

Was? Steht die Burg noch, und Schloß Sarnen liegt
In Asche, und der Roßberg ist gebrochen?

Walther Fürst.

Seid ihr es, Melchthal? Bringt ihr uns die Freiheit?
Sagt, sind die Lande alle rein vom Feind?

Melchthal (umarmt ihn).

Rein ist der Boden. Freut euch, alter Vater!
In diesem Augenblicke, da wir reden,
Ist kein Tyrann mehr in der Schweizer Land.

Walther Fürst.

O, sprecht, wie wurdet ihr der Burgen mächtig?

Melchthal.

Der Rudenz war es, der das Sarner Schloß
Mit mannlich kühner Wagethat gewann.
Den Roßberg hatt' ich Nachts zuvor erstiegen.
— Doch höret, was geschah. Als wir das Schloß
Vom Feind geleert, nun freudig angezündet,
Die Flamme prasselnd schon zum Himmel schlug,
Da stürzt der Diethelm, Geßlers Bub, hervor
Und ruft, daß die Bruneckerin verbrenne.

Walther Fürst.

Gerechter Gott!

(Man hört die Balken des Gerüstes stürzen.)

Melchthal.

Sie war es selbst, war heimlich
Hier eingeschlossen auf des Vogts Geheiß.
Rasend erhob sich Rudenz — denn wir hörten
Die Balken schon, die festen Pfosten stürzen

Und aus dem Rauch hervor den Jammerruf
Der Unglückseligen.

Walther Fürst.

Sie ist gerettet?

Melchthal.

Da galt Geschwindsein und Entschlossenheit!
— Wär' er nur unser Edelmann gewesen,
Wir hätten unser Leben wohl geliebt;
Doch er war unser Eidgenoß, und Bertha
Ehrte das Volk — So setzten wir getrost
Das Leben dran und stürzten in das Feuer.

Walther Fürst.

Sie ist gerettet?

Melchthal.

Sie ist's. Rudenz und ich,
Wir trugen sie selbander aus den Flammen,
Und hinter uns fiel krachend das Gebälk.
— Und jetzt, als sie gerettet sich erkannte,
Die Augen aufschlug zu dem Himmelslicht,
Jetzt stürzte mir der Freiherr an das Herz,
Und schweigend ward ein Bündniß jetzt beschworen,
Das fest gehärtet in des Feuers Gluth
Bestehen wird in allen Schicksalsproben —

Walther Fürst.

Wo ist der Landenberg?

Melchthal.

Ueber den Brünig.
Nicht lag's an mir, daß er das Licht der Augen
Davontrug, der den Vater mir geblendet.
Nach jagt' ich ihm, erreicht' ihn auf der Flucht
Und riß ihn zu den Füßen meines Vaters.
Geschwungen über ihn war schon das Schwert;
Von der Barmherzigkeit des blinden Greises
Erhielt er flehend das Geschenk des Lebens.
Urphede schwur er, nie zurück zu kehren;
Er wird sie halten; unsern Arm hat er
Gefühlt.

Walther Fürst.

Wohl euch, daß ihr den reinen Sieg
Mit Blute nicht geschändet!

Kinder

(eilen mit Trümmern des Gerüstes über die Scene).

Freiheit! Freiheit!

(Das Horn von Uri wird mit Macht geblasen.)

Walther Fürst.

Seht, welch ein Fest! Des Tages werden sich
Die Kinder spät als Greise noch erinnern.

(Mädchen bringen den Hut auf einer Stange getragen; die ganze Scene füllt sich mit Volk an.)

Ruodi.

Hier ist der Hut, dem wir uns beugen mußten.

Baumgarten.

Gebt uns Bescheid, was damit werden soll.

Walther Fürst.

Gott! Unter diesem Hute stand mein Enkel.

Mehrere Stimmen.

Zerstört das Denkmal der Tyrannenmacht!
Ins Feuer mit ihm!

Walther Fürst.

Nein, laßt ihn aufbewahren!
Der Tyrannei mußt' er zum Werkzeug dienen,
Er soll der Freiheit ewig Zeichen sein!

(Die Landleute, Männer, Weiber und Kinder stehen und sitzen auf den Balken des zerbrochenen Gerüstes malerisch gruppirt in einem großen Halbkreis umher.)

Melchthal.

So stehen wir nun fröhlich auf den Trümmern
Der Tyrannei, und herrlich ist's erfüllt,
Was wir im Rütli schwuren, Eidgenossen!

Walther Fürst.

Das Werk ist angefangen, nicht vollendet.
Jetzt ist uns Muth und feste Eintracht noth;
Denn, seid gewiß, nicht säumen wird der König,
Den Tod zu rächen seines Vogts, und den
Vertriebnen mit Gewalt zurück zu führen.

Melchthal.

Er zieh' heran mit seiner Heeresmacht,
Ist aus dem Innern doch der Feind verjagt;
Dem Feind von Außen wollen wir begegnen.

Ruodi.

Nur wen'ge Pässe öffnen ihm das Land,
Die wollen wir mit unsern Leibern decken.

Baumgarten.

Wir sind vereinigt durch ein ewig Band,
Und seine Heere sollen uns nicht schrecken!

Rösselmann und Stauffacher kommen.

Rösselmann (im Eintreten).

Das sind des Himmels furchtbare Gerichte.

Landleute.

Was gibt's?

Rösselmann.

In welchen Zeiten leben wir!

Walther Fürst.

Sagt an, was ist es? Ha, seid ihr's, Herr Werner?
Was bringt ihr uns?

Landleute.

Was gibt's?

Rösselmann.

Hört und erstaunt!

Stauffacher.

Von einer großen Furcht sind wir befreit —

Rösselmann.

Der Kaiser ist ermordet.

Walther Fürst.

Gnäd'ger Gott!

(Landleute machen einen Aufstand und umdrängen den Stauffacher.)

Alle.

Ermordet! Was? Der Kaiser! Hört! Der Kaiser!

Melchthal.

Nicht möglich! Woher kam euch diese Kunde?

Stauffacher.

Es ist gewiß. Bei Bruck fiel König Albrecht
Durch Mörders Hand — ein glaubenswerther Mann,
Johannes Müller, bracht' es von Schaffhausen.

Walther Fürst.

Wer wagte solche grauenvolle That?

Stauffacher.

Sie wird noch grauenvoller durch den Thäter.
Es war sein Neffe, seines Bruders Kind,
Herzog Johann von Schwaben, der's vollbrachte.

Melchthal.

Was trieb ihn zu der That des Vatermords?

Stauffacher.

Der Kaiser hielt das väterliche Erbe
Dem ungeduldig Mahnenden zurück;
Es hieß, er denk' ihn ganz darum zu kürzen,
Mit einem Bischofshut ihn abzufinden.
Wie dem auch sei — der Jüngling öffnete
Der Waffenfreunde bösem Rath sein Ohr,
Und mit den edeln Herrn von Eschenbach,
Von Tegerfelden, von der Wart und Palm
Beschloß er, da er Recht nicht konnte finden,
Sich Rach' zu holen mit der eignen Hand.

Walther Fürst.

O, sprecht, wie ward das Gräßliche vollendet?

Stauffacher.

Der König ritt herab vom Stein zu Baden,
Gen Rheinfeld, wo die Hofstatt war, zu ziehn,
Mit ihm die Fürsten Hans und Leopold
Und ein Gefolge hochgeborner Herren.
Und, als sie kamen an die Reuß, wo man
Auf einer Fähre sich läßt übersetzen,
Da drängten sich die Mörder in das Schiff,
Daß sie den Kaiser vom Gefolge trennten.
Drauf, als der Fürst durch ein geackert Feld
Hinreitet — eine alte große Stadt
Soll drunter liegen aus der Heidenzeit —
Die alte Feste Habsburg im Gesicht,
Wo seines Stammes Hoheit ausgegangen —
Stößt Herzog Hans den Dolch ihm in die Kehle,
Rudolph von Palm durchrennt ihn mit dem Speer,
Und Eschenbach zerspaltet ihm das Haupt,
Daß er herunterſinkt in seinem Blut,
Gemordet von den Seinen auf dem Seinen.
Am andern Ufer sahen sie die That;
Doch, durch den Strom geschieden, konnten sie
Nur ein ohnmächtig Wehgeschrei erheben;
Am Wege aber saß ein armes Weib,
In ihrem Schooß verblutete der Kaiser.

Melchthal.

So hat er nur sein frühes Grab gegraben,
Der unersättlich alles wollte haben!

Stauffacher.

Ein ungeheurer Schrecken ist im Land umher;
Gesperrt sind alle Pässe des Gebirgs,
Jedweder Stand verwahret seine Grenzen;
Die alte Zürich selbst schloß ihre Thore,
Die dreißig Jahr lang offen standen, zu,
Die Mörder fürchtend und noch mehr — die Rächer.
Denn, mit des Bannes Fluch bewaffnet, kommt
Der Ungarn Königin, die strenge Agnes,
Die nicht die Milde kennet ihres zarten
Geschlechts, des Vaters königliches Blut
Zu rächen an der Mörder ganzem Stamm,
An ihren Knechten, Kindern, Kindeskindern,
Ja, an den Steinen ihrer Schlösser selbst.
Geschworen hat sie, ganze Zeugungen
Hinabzusenden in des Vaters Grab,
In Blut sich, wie in Maienthau, zu baden.

Melchthal.

Weiß man, wo sich die Mörder hingeflüchtet?

Stauffacher.

Sie flohen alsbald nach vollbrachter That
Auf fünf verschiednen Straßen auseinander
Und trennten sich, um nie sich mehr zu sehn —
Herzog Johann soll irren im Gebirge.

Walther Fürst.

So trägt die Unthat ihnen keine Frucht!
Rache trägt keine Frucht! Sich selbst ist sie
Die fürchterliche Nahrung, ihr Genuß
Ist Mord, und ihre Sättigung das Grausen.

Stauffacher.

Den Mördern bringt die Unthat nicht Gewinn;
Wir aber brechen mit der reinen Hand
Des blut'gen Frevels segenvolle Frucht.
Denn einer großen Furcht sind wir entledigt;
Gefallen ist der Freiheit größter Feind,
Und wie verlautet, wird das Scepter gehn
Aus Habsburgs Haus zu einem andern Stamm,
Das Reich will seine Wahlfreiheit behaupten.

Walther Fürst und Mehrere.

Vernahmt ihr was?

Stauffacher.

Der Graf von Luxemburg
Ist von den mehrsten Stimmen schon bezeichnet.

Walther Fürst.

Wohl uns, daß wir beim Reiche treu gehalten;
Jetzt ist zu hoffen auf Gerechtigkeit!

Stauffacher.

Dem neuen Herrn thun tapfre Freunde noth;
Er wird uns schirmen gegen Oestreichs Rache.

(Die Landleute umarmen einander.)

Sigrist mit einem Reichsboten.

Sigrist.

Hier sind des Landes würd'ge Oberhäupter.

Rösselmann und Mehrere.

Sigrist, was gibt's?

Sigrist.

Ein Reichsbot bringt dies Schreiben.

Alle (zu Walther Fürst).

Erbrecht und leset.

Walther Fürst (liest).

„Den bescheidnen Männern
„Von Uri, Schwyz und Unterwalden bietet
„Die Königin Elsbeth Gnad' und alles Gutes."

Viele Stimmen.

Was will die Königin? Ihr Reich ist aus.

Walther Fürst (liest).

„In ihrem großen Schmerz und Wittwenleid,
„Worein der blut'ge Hinscheid ihres Herrn
„Die Königin versetzt, gedenkt sie noch
„Der alten Treu' und Lieb der Schwyzerlande."

Melchthal.

In ihrem Glück hat sie das nie gethan.

Rösselmann.

Still! Lasset hören!

Walther Fürst (liest).

„Und sie versieht sich zu dem treuen Volk,
„Daß es gerechten Abscheu werde tragen
„Vor den verfluchten Thätern dieser That;
„Darum erwartet sie von den drei Landen,
„Daß sie den Mördern nimmer Vorschub thun,
„Vielmehr getreulich dazu helfen werden,
„Sie auszuliefern in des Rächers Hand,
„Der Lieb gedenkend und der alten Gunst,
„Die sie von Rudolphs Fürstenhaus empfangen."

(Zeichen des Unwillens unter den Landleuten.)

Viele Stimmen.

Der Lieb und Gunst!

Stauffacher.

Wir haben Gunst empfangen von dem Vater;
Doch wessen rühmen wir uns von dem Sohn?
Hat er den Brief der Freiheit uns bestätigt,
Wie vor ihm alle Kaiser doch gethan?
Hat er gerichtet nach gerechtem Spruch
Und der bedrängten Unschuld Schutz verliehn?
Hat er auch nur die Boten wollen hören,
Die wir in unsrer Angst zu ihm gesendet?
Nicht eins von diesem allen hat der König
An uns gethan, und hätten wir nicht selbst
Uns Recht verschafft mit eigner muth'ger Hand,
Ihn rührte unsre Noth nicht an — Ihm Dank?
Nicht Dank hat er gesät in diesen Thälern.
Er stand auf einem hohen Platz, er konnte
Ein Vater seiner Völker sein; doch ihm
Gefiel es, nur zu sorgen für die Seinen.
Die er gemehrt hat, mögen um ihn weinen!

Walther Fürst.

Wir wollen nicht frohlocken seines Falls,
Nicht des empfangnen Bösen jetzt gedenken,
Fern sei's von uns! Doch, daß wir rächen sollten
Des Königs Tod, der nie uns Gutes that,
Und die verfolgen, die uns nie betrübten,
Das ziemt uns nicht und will uns nicht gebühren.
Die Liebe will ein freies Opfer sein;
Der Tod entbindet von erzwungnen Pflichten,
— Ihm haben wir nichts weiter zu entrichten.

Melchthal.

Und weint die Königin in ihrer Kammer,
Und klagt ihr wilder Schmerz den Himmel an,
So seht ihr hier ein angstbefreites Volk
Zu eben diesem Himmel dankend flehen —
Wer Thränen ernten will, muß Liebe säen.

(Reichsbote geht ab.)

Stauffacher (zu dem Volk).

Wo ist der Tell? Soll er allein uns fehlen,
Der unsrer Freiheit Stifter ist? Das Größte
Hat er gethan, das Härteste erduldet.
Kommt alle, kommt nach seinem Haus zu wallen,
Und rufet Heil dem Retter von uns allen.

(Alle gehen ab.)

Zweite Scene.

Tells Hausflur.

Ein Feuer brennt auf dem Herd. Die offenstehende Thüre zeigt ins Freie.

Hedwig. Walther und Wilhelm.

Hedwig.

Heut kommt der Vater. Kinder, liebe Kinder!
Er lebt, ist frei, und wir sind frei und alles!
Und euer Vater ist's, der's Land gerettet.

Walther.

Und ich bin auch dabei gewesen, Mutter!
Mich muß man auch mit nennen. Vaters Pfeil
Ging mir am Leben hart vorbei, und ich
Hab' nicht gezittert.

Hedwig (umarmt ihn).

Ja, du bist mir wieder
Gegeben! Zweimal hab' ich dich geboren!

Zweimal litt ich den Mutterschmerz um dich!
Es ist vorbei — ich hab' euch beide, beide!
Und heute kommt der liebe Vater wieder!

Ein Mönch erscheint an der Hausthüre.

Wilhelm.

Sieh, Mutter, sieh — dort steht ein frommer Bruder;
Gewiß wird er um eine Gabe flehn.

Hedwig.

Führ' ihn herein, damit wir ihn erquicken;
Er fühl's, daß er ins Freudenhaus gekommen.

(Geht hinein und kommt bald mit einem Becher wieder.)

Wilhelm (zum Mönch).

Kommt, guter Mann. Die Mutter will euch laben.

Walther.

Kommt, ruht euch aus und geht gestärkt von dannen.

Mönch

(scheu umherblickend mit zerstörten Zügen).

Wo bin ich? Saget an, in welchem Lande?

Walther.

Seid ihr verirret, daß ihr das nicht wißt?
Ihr seid zu Bürglen, Herr, im Lande Uri,
Wo man hineingeht in das Schächenthal.

Mönch (zur Hedwig, welche zurückkommt).

Seid ihr allein? Ist euer Herr zu Hause?

Hedwig.

Ich erwart' ihn eben — doch was ist euch, Mann?
Ihr seht nicht aus, als ob ihr Gutes brächtet.
— Wer ihr auch seid, ihr seid bedürftig, nehmt!

(Reicht ihm den Becher.)

Mönch.

Wie auch mein lechzend Herz nach Labung schmachtet,
Nichts rühr' ich an, bis ihr mir zugesagt —

Hedwig.

Berührt mein Kleid nicht, tretet mir nicht nah,
Bleibt ferne stehn, wenn ich euch hören soll.

Mönch.

Bei diesem Feuer, das hier gastlich lodert,
Bei eurer Kinder theurem Haupt, das ich
Umfasse —

(Ergreift die Knaben.)

Hedwig.

Mann, was sinnet ihr? Zurück
Von meinen Kindern! — Ihr seid kein Mönch? Ihr seid
Es nicht! Der Friede wohnt in diesem Kleide;
In euren Zügen wohnt der Friede nicht.

Mönch.

Ich bin der unglückseligste der Menschen.

Hedwig.

Das Unglück spricht gewaltig zu dem Herzen;
Doch euer Blick schnürt mir das Innre zu.

Walther (aufspringend).

Mutter, der Vater!

(Eilt hinaus).

Hedwig.

O mein Gott!

(Will nach, zittert und hält sich an.)

Wilhelm (eilt nach).

Der Vater!

Walther (draußen).

Da bist du wieder!

Wilhelm (draußen).

Vater, lieber Vater!

Tell (draußen).

Da bin ich wieder — Wo ist eure Mutter?

(Treten herein.)

Walther.

Da steht sie an der Thür' und kann nicht weiter;
So zittert sie vor Schrecken und vor Freude.

Tell.

O Hedwig! Hedwig! Mutter meiner Kinder!
Gott hat geholfen — uns trennt kein Tyrann mehr.

Hedwig (an seinem Halse).

O Tell! Tell! Welche Angst litt ich um dich!

(Mönch wird aufmerksam.)

Tell.

Vergiß sie jetzt und lebe nur der Freude!
Da bin ich wieder! Das ist meine Hütte!
Ich stehe wieder auf dem Meinigen!

Wilhelm.

Wo aber hast du deine Armbrust, Vater?
Ich seh' sie nicht.

Tell.

Du wirst sie nie mehr sehn.
An heil'ger Stätte ist sie aufbewahrt;
Sie wird hinfort zu keiner Jagd mehr dienen.

Hedwig.

O Tell! Tell!

(Tritt zurück, läßt seine Hand los.)

Tell.

Was erschreckt dich, liebes Weib?

Hedwig.

Wie — wie kommst du mir wieder? — Diese Hand
— Darf ich sie fassen? — Diese Hand — o Gott!

Tell (herzlich und muthig).

Hat euch vertheidigt und das Land gerettet;
Ich darf sie frei hinauf zum Himmel heben.

(Mönch macht eine rasche Bewegung, er erblickt ihn.)

Wer ist der Bruder hier?

Hedwig.

Ach, ich vergaß ihn!
Sprich du mit ihm, mir graut in seiner Nähe.

Mönch (tritt näher).

Seid ihr der Tell, durch den der Landvogt fiel?

Tell.

Der bin ich, ich verberg' es keinem Menschen.

Mönch.

Ihr seid der Tell! Ach, es ist Gottes Hand,
Die unter euer Dach mich hat geführt.

Tell (mißt ihn mit den Augen).

Ihr seid kein Mönch! Wer seid ihr?

Mönch.

Ihr erschlugt
Den Landvogt, der euch Böses that — Auch ich
Hab' einen Feind erschlagen, der mir Recht
Versagte — Er war euer Feind, wie meiner —
Ich hab' das Land von ihm befreit.

Tell (zurückfahrend).

Ihr seid —
Entsetzen! — Kinder! Kinder, geht hinein!
Geh', liebes Weib! Geh', geh'! — Unglücklicher!
Ihr wäret —

Hedwig.

Gott, wer ist es?

Tell.

Frage nicht!
Fort, fort! Die Kinder dürfen es nicht hören.
Geh' aus dem Hause — weit hinweg — Du darfst
Nicht unter einem Dach mit diesem wohnen.

Hedwig.

Weh mir, was ist das? Kommt!

(Geht mit den Kindern.)

Tell (zu dem Mönch).

Ihr seid der Herzog
Von Oesterreich — Ihr seid's! Ihr habt den Kaiser
Erschlagen, euern Ohm und Herrn.

Johannes Parricida.

Er war
Der Räuber meines Erbes.

Tell.

Euern Ohm
Erschlagen, euern Kaiser! Und euch trägt
Die Erde noch! Euch leuchtet noch die Sonne!

Parricida.

Tell, hört mich, eh' ihr —

Tell.

Von dem Blute triefend
Des Vatermordes und des Kaisermords,
Wagst du zu treten in mein reines Haus?
Da wagst's, dein Antlitz einem guten Menschen
Zu zeigen und das Gastrecht zu begehren?

Parricida.

Bei euch hofft' ich Barmherzigkeit zu finden;
Auch ihr nahmt Rach' an eurem Feind.

Tell.

Unglücklicher!
Darfst du der Ehrsucht blut'ge Schuld vermengen
Mit der gerechten Nothwehr eines Vaters?
Hast du der Kinder liebes Haupt vertheidigt?
Des Herdes Heiligthum beschützt? das Schrecklichste,
Das Letzte von den Deinen abgewehrt?
— Zum Himmel heb' ich meine reinen Hände,
Verfluche dich und deine That — Geächt
Hab' ich die heilige Natur, die du
Geschändet — Nichts theil' ich mit dir — Gemordet
Hast du, ich hab' mein Theuerstes vertheidigt.

Parricida.

Ihr stoßt mich von euch, trostlos, in Verzweiflung?

Tell.

Mich faßt ein Grausen, da ich mit dir rede.
Fort! Wandle deine fürchterliche Straße!
Laß rein die Hütte, wo die Unschuld wohnt!

Parricida (wendet sich zu gehen).

So kann ich, und so will ich nicht mehr leben!

Tell.

Und doch erbarmt mich deiner — Gott des Himmels!
So jung, von solchem adeligen Stamm,
Der Enkel Rudolphs, meines Herrn und Kaisers,
Als Mörder flüchtig, hier an meiner Schwelle,
Des armen Mannes — flehend und verzweifelnd —

(Verhüllt sich das Gesicht.)

Parricida.

O, wenn ihr weinen könnt, laßt mein Geschick
Euch jammern; es ist fürchterlich — Ich bin
Ein Fürst — ich war's — ich konnte glücklich werden,
Wenn ich der Wünsche Ungeduld bezwang.
Der Neid zernagte mir das Herz — Ich sah
Die Jugend meines Vetters Leopold
Gekrönt mit Ehre und mit Land belohnt,
Und mich, der gleiches Alters mit ihm war,
In sklavischer Unmündigkeit gehalten —

Tell.

Unglücklicher, wohl kannte dich dein Ohm,
Da er dir Land und Leute weigerte!
Du selbst mit rascher, wilder Wahnsinnsthat
Rechtfertigst furchtbar seinen weisen Schluß!
— Wo sind die blut'gen Helfer deines Mords?

Parricida.

Wohin die Rachegeister sie geführt!
Ich sah sie seit der Unglücksthat nicht wieder.

Tell.

Weißt du, daß dich die Acht verfolgt, daß du
Dem Freund verboten und dem Feind erlaubt?

Parricida.

Darum vermeid' ich alle offne Straßen;

An keine Hütte wag' ich anzupochen —
Der Wüste kehr' ich meine Schritte zu;
Mein eignes Schreckniß irr' ich durch die Berge
Und fahre schaudernd vor mir selbst zurück,
Zeigt mir ein Bach mein unglückselig Bild.
O, wenn ihr Mitleid fühlt und Menschlichkeit —

(Fällt vor ihm nieder.)

Tell (abgewendet).

Steht auf! Steht auf!

Parricida.

Nicht, bis ihr mir die Hand gereicht zur Hilfe.

Tell.

Kann ich euch helfen? Kann's ein Mensch der Sünde?
Doch stehet auf — Was ihr auch Gräßliches
Verübt — Ihr seid ein Mensch — Ich bin es auch;
Vom Tell soll keiner ungetröstet scheiden —
Was ich vermag, das will ich thun.

Parricida

(aufspringend und seine Hand mit Heftigkeit ergreifend).

O Tell!
Ihr rettet meine Seele von Verzweiflung.

Tell.

Laßt meine Hand los — Ihr müßt fort. Hier könnt
Ihr unentdeckt nicht bleiben, könnt entdeckt
Auf Schutz nicht rechnen — Wo gedenkt ihr hin?
Wo hofft ihr Ruh zu finden?

Parricida.

Weiß ich's? Ach!

Tell.

Hört, was mir Gott ins Herz gibt — Ihr müßt fort
Ins Land Italien, nach Sanct Peters Stadt;
Dort werft ihr euch dem Papst zu Füßen, beichtet
Ihm eure Schuld und löset eure Seele.

Parricida.

Wird er mich nicht dem Rächer überliefern?

Tell.

Was er euch thut, das nehmet an von Gott.

Parricida.

Wie komm' ich in das unbekannte Land?
Ich bin des Wegs nicht kundig, wage nicht
Zu Wanderern die Schritte zu gesellen.

Tell.

Den Weg will ich euch nennen, merket wohl!
Ihr steigt hinauf, dem Strom der Reuß entgegen,
Die wildes Laufes von dem Berge stürzt —

Parricida (erschrickt).

Seh' ich die Reuß? Sie floß bei meiner That.

Tell.

Am Abgrund geht der Weg, und viele Kreuze
Bezeichnen ihn, errichtet zum Gedächtniß
Der Wanderer, die die Lawine begraben.

Parricida.

Ich fürchte nicht die Schrecken der Natur,
Wenn ich des Herzens wilde Qualen zähme.

Tell.

Vor jedem Kreuze fallet hin und büßet
Mit heißen Reuethränen eure Schuld —
Und seid ihr glücklich durch die Schreckensstraße,
Sendet der Berg nicht seine Windeswehen
Auf euch herab von dem beeisten Joch,
So kommt ihr auf die Brücke, welche stäubet.
Wenn sie nicht einbricht unter eurer Schuld,
Wenn ihr sie glücklich hinter euch gelassen,
So reißt ein schwarzes Felsenthor sich auf —
Kein Tag hat's noch erhellt — da geht ihr durch,
Es führt euch in ein heitres Thal der Freude —
Doch schnellen Schritts müßt ihr vorüber eilen;
Ihr dürft nicht weilen, wo die Ruhe wohnt.

Parricida.

O Rudolph! Rudolph! Königlicher Ahn!
So zieht dein Enkel ein auf deines Reiches Boden!

Tell.

So immer steigend kommt ihr auf die Höhen
Des Gotthardts, wo die ew'gen Seen sind,
Die von des Himmels Strömen selbst sich füllen.
Dort nehmt ihr Abschied von der deutschen Erde,
Und muntern Laufs führt euch ein andrer Strom
Ins Land Italien hinab, euch das gelobte —

(Man hört den Kuhreihen von vielen Alpenhörnern geblasen.)

Ich höre Stimmen. Fort!

Hedwig (eilt herein).

Wo bist du, Tell?
Der Vater kommt! Es nahn in frohem Zug
Die Eidgenossen alle —

Parricida (verhüllt sich).

Wehe mir!
Ich darf nicht weilen bei den Glücklichen.

Tell.

Geh', liebes Weib. Erfrische diesen Mann,
Belad' ihn reich mit Gaben, denn sein Weg
Ist weit, und keine Herberg findet er.
Eile! Sie nahn.

Hedwig.

Wer ist es?

Tell.

Forsche nicht!
Und wenn er geht, so wende deine Augen,
Daß sie nicht sehen, welchen Weg er wandelt!

Parricida geht auf den Tell zu mit einer raschen Bewegung; dieser aber bedeutet ihn mit der Hand und geht. Wenn beide zu verschiedenen Seiten abgegangen, verändert sich der Schauplatz, und man sieht in der

Letzten Scene

den ganzen Thalgrund vor Tells Wohnung, nebst den Anhöhen, welche ihn einschließen, mit Landleuten besetzt, welche sich zu einem Ganzen gruppieren. Andre kommen über einen hohen Steg, der über den Schächen führt, gezogen. Walther Fürst mit den beiden Knaben, Melchthal und Stauffacher kommen vorwärts, andre drängen nach; wie Tell heraustritt, empfangen ihn alle mit lautem Frohlocken.

Alle.

Es lebe Tell! der Schütz und der Erretter!

(Indem sich die Vordersten um den Tell drängen und ihn umarmen, erscheinen noch **Rudenz** und **Bertha**, jener die Landleute, diese die Hedwig umarmend. Die Musik vom Berge begleitet diese stumme Scene. Wenn sie geendigt, tritt Bertha in die Mitte des Volks.)

Bertha.

Landleute! Eidgenossen! Nehmt mich auf
In euern Bund, die erste Glückliche,
Die Schutz gefunden in der Freiheit Land.
In eure tapfre Hand leg' ich mein Recht,
Wollt ihr als eure Bürgerin mich schützen?

Landleute.

Das wollen wir mit Gut und Blut.

Bertha.

Wohlan!
So reich' ich diesem Jüngling meine Rechte,
Die freie Schweizerin dem freien Mann!

Rudenz.

Und frei erklär' ich alle meine Knechte.

(Indem die Musik von neuem rasch einfällt, fällt der Vorhang.)

Die Huldigung der Künste.

Ein lyrisches Spiel.

Ihrer Kaiserlichen Hoheit, der Frau Erbprinzessin von Weimar, Maria Paulowna, Großfürstin von Rußland, in Ehrfurcht gewidmet und vorgestellt auf dem Hoftheater zu Weimar am 12. November 1804.

Personen.

Vater.
Mutter.
Jüngling.
Mädchen.
Chor von Landleuten.
Genius.
Die sieben Künste.

Die Scene ist eine freie ländliche Gegend;

in der Mitte ein Orangenbaum, mit Früchten beladen und mit Bändern geschmückt. **Landleute** sind eben beschäftigt, ihn in die Erde zu pflanzen, indem die **Mädchen** und **Kinder** ihn zu beiden Seiten an Blumenketten halten.

Vater.

Wachse, wachse, blühender Baum
Mit der goldnen Früchtekrone,
Den wir aus der fremden Zone,
Pflanzen in dem heimischen Raum!
Fülle süßer Früchte beuge
Deine immer grünen Zweige!

Alle Landleute.

Wachse, wachse, blühender Baum,
Strebend in den Himmelsraum!

Jüngling.

Mit der duft'gen Blüthe paare
Prangend sich die goldne Frucht!
Stehe in dem Sturm der Jahre,
Daure in der Zeiten Flucht!

Alle.

Stehe in dem Sturm der Jahre,
Daure in der Zeiten Flucht!

Mutter.

Nimm ihn auf, o heil'ge Erde,
Nimm den zarten Fremdling ein!
Führer der gefleckten Heerde,
Hoher Flurgott, pflege sein!

Mädchen.

Pflegt ihn, zärtliche Dryaden!
Schütz' ihn, schütz' ihn, Vater Pan!
Und ihr freien Oreaden,
Daß ihm keine Wetter schaden.
Fesselt alle Stürme an!

Alle.

Pflegt ihn, zärtliche Dryaden!
Schütz' ihn, schütz' ihn, Vater Pan!

Jüngling.

Lächle dir der warme Aether
Ewig klar und ewig blau!
Sonne, gib ihm deine Strahlen,
Erde, gib ihm deinen Thau!

Alle.

Sonne, gib ihm deine Strahlen!
Erde, gib ihm deinen Thau!

Vater.

Freude, Freude, neues Leben
Mögst du jedem Wandrer geben;
Denn die Freude pflanzte dich.
Mögen deine Nektargaben
Noch den spätsten Enkel laben,
Und erquicket segn' er dich!

Alle.

Freude, Freude, neues Leben
Mögst du jedem Wandrer geben;
Denn die Freude pflanzte dich.

Sie tanzen in einem bunten Reihen um den Baum. Die Musik des Orchesters begleitet sie und geht allmählig in einen edlern Styl über, während daß man im Hintergrunde den **Genius** mit **sieben Göttinnen** herabsteigen sieht. Die Landleute ziehen sich nach beiden Seiten der Bühne, indem der Genius in die Mitte tritt und die drei bildenden Künste sich zu seiner Rechten, die vier redenden und musikalischen sich zu seiner Linken stellen.

Chor der Künste.

Wir kommen von fernher,
Wir wandern und schreiten
Von Völkern zu Völkern,
Von Zeiten zu Zeiten;
Wir suchen auf Erden ein bleibendes Haus.
Um ewig zu wohnen
Auf ruhigen Thronen,
In schaffender Stille,
In wirkender Fülle,
Wir wandern und suchen und finden's nicht aus.

Jüngling.

Sieh, wer sind sie, die hier nahen,
Eine göttergleiche Schaar!
Bilder, wie wir nie sie sahen;
Es ergreift mich wunderbar.

Genius.

Wo die Waffen erklirren
Mit eisernem Klang,
Wo der Haß und der Wahn die Herzen verwirren,
Wo die Menschen wandeln im ewigen Irren,
Da wenden wir flüchtig den eilenden Gang.

Chor der Künste.

Wir hassen die Falschen,
Die Götterverächter;
Wir suchen der Menschen
Aufricht'ge Geschlechter;
Wo kindliche Sitten
Uns freundlich empfahn,
Da bauen wir Hütten
Und siedeln uns an!

Mädchen.

Wie wird mir auf einmal!
Wie ist mir geschehn!
Es zieht mich zu ihnen mit dunkeln Gewalten;
Es sind mir bekannte, geliebte Gestalten,
Und weiß doch, ich habe sie niemals gesehn!

Alle Landleute.

Wie wird mir auf einmal!
Wie ist mir geschehn!

Genius.

Aber, still! da seh' ich Menschen,
Und sie scheinen hoch beglückt;
Reich mit Bändern und mit Kränzen,
Festlich ist der Baum geschmückt.
— Sind dies nicht der Freude Spuren?
Redet! was begibt sich hier?

Vater.

Hirten sind wir dieser Fluren,
Und ein Fest begehen wir.

Genius.

Welches Fest? O lasset hören!

Mutter.

Unsrer **Königin** zu Ehren,
Der erhabnen, gütigen,
Die in unser stilles Thal
Niederstieg, uns zu beglücken,
Aus dem hohen Kaisersaal.

Jüngling.

Sie, die alle Reize schmücken,
Gütig, wie der Sonne Strahl.

Genius.

Warum pflanzt ihr diesen Baum?

Jüngling.

Ach, sie kommt aus fernem Land,
Und ihr Herz blickt in die Ferne!
Fesseln möchten wir sie gerne
An das neue Vaterland.

Genius.

Darum grabt ihr diesen Baum
Mit den Wurzeln in die Erde,
Daß die Hohe heimisch werde
In dem neuen Vaterland?

Mädchen.

Ach, so viele zarte Bande
Ziehen sie zum Jugendlande!
Alles, was sie dort verließ,
Ihrer Kindheit Paradies,
Und den heil'gen Schooß der Mutter,
Und das große Herz der Brüder,
Und der Schwestern zarte Brust —
Können **wir** es ihr ersetzen?
Ist ein Preis in der Natur
Solchen Freuden, solchen Schätzen?

Genius.

Liebe greift auch in die Ferne,
Liebe fesselt ja kein Ort.
Wie die Flamme nicht verarmet,
Zündet sich an ihrem Feuer
Eine andre wachsend fort —
Was sie Theures dort besessen,
Unverloren bleibt es ihr;
Hat sie Liebe dort verlassen,
Findet sie die Liebe hier.

Mutter.

Ach, sie tritt aus Marmorhallen,
Aus dem goldnen Saal der Pracht.
Wird die Hohe sich gefallen
Hier, wo über freien Auen
Nur die goldne Sonne lacht?

Genius.

Hirten, euch ist nicht gegeben,
In ein schönes Herz zu schauen!
Wisset, ein erhabner Sinn
Legt das Große in das Leben,
Und er sucht es nicht darin.

Jüngling.

O schöne Fremdlinge! lehrt uns sie binden,
O lehret uns, ihr wohlgefällig sein!
Gern wollten wir ihr duft'ge Kränze winden
Und führten sie in unsre Hütten ein!

Genius.

Ein schönes Herz hat bald sich beimgefunden;
Es schafft sich selbst, still wirkend, seine Welt.
Und wie der Baum sich in die Erde schlingt
Mit seiner Wurzeln Kraft und fest sich kettet
So rankt das Edle sich, das Treffliche,
Mit seinen Thaten an das Leben an.
Schnell knüpfen sich der Liebe zarte Bande,
Wo man beglückt, ist man im Vaterlande.

Alle Landleute.

O schöner Fremdling! sag, wie wir sie binden,
Die Herrliche, in unsern stillen Gründen?

Genius.

Es ist gefunden schon, das zarte Band,
Nicht alles ist ihr fremd in diesem Land,
Mich wird sie wohl und mein Gefolge kennen,
Wenn wir uns ihr verkündigen und nennen.

(Hier tritt der Genius bis ans Proscenium, die sieben Göttinnen thun das Gleiche, so daß sie ganz vorn einen Halbkreis bilden. In dem Augenblick, wo sie vortreten, enthüllen sie ihre Attribute, die sie bis jetzt unter den Gewändern verborgen gehalten.)

Genius (gegen die Fürstin).

Ich bin der schaffende Genius des Schönen
Und die mir folget, ist der Künste Schaar.
Wir sind's, die alle Menschenwerke krönen,
Wir schmücken den Palast und den Altar.
Längst wohnten wir bei deinem Kaiserstamme,
Und sie, die Herrliche, die dich gebar,
Sie nährt uns selbst die heil'ge Opferflamme
Mit reiner Hand auf ihrem Hausaltar.
Wir sind dir nachgefolgt, von ihr gesendet;
Denn alles Glück wird nur durch uns vollendet.

Architektur

(mit einer Mauerkrone auf dem Haupt, ein goldnes Schiff in der Rechten).

Mich sahst du thronen an der Newa Strom!
Dein großer Ahnherr rief mich nach dem Norden,
Und dort erbaut' ich ihm ein zweites Rom;
Durch mich ist es ein Kaisersitz geworden.
Ein Paradies der Herrlichkeit und Größe
Stieg unter meiner Zauberruthe Schlag.
Jetzt rauscht des Lebens lustiges Getöse,
Wo vormals nur ein düstrer Nebel lag;
Die stolze Flottenrüstung seiner Maste
Erschreckt den alten Belt in seinem Meerpalaste.

Sculptur

(mit einer Victoria in der Hand).

Auch mich hast du mit Staunen oft gesehen,
Die ernste Bildnerin der alten Götterwelt.
Auf einen Felsen — er wird ewig stehen —
Hab' ich sein großes Heldenbild gestellt;
Und dieses Siegesbild, das ich erschaffen,

(Die Victoria zeigend.)

Dein hoher Bruder schwingt's in mächt'ger Hand;
Es fliegt einher vor Alexanders Waffen,
Er hat's auf ewig an sein Heer gebannt.
Ich kann aus Thon nur Lebenloses bilden,
Er schafft sich ein gesittet Volk aus Wilden.

Malerei.

Auch mich, Erhabne! wirst du nicht verkennen,
Die heitre Schöpferin der täuschenden Gestalt.
Von Leben blitzt es, und die Farben brennen
Auf meinem Tuch mit glühender Gewalt.
Die Sinne weiß ich lieblich zu betrügen,
Ja, durch die Augen täusch' ich selbst das Herz;
Mit des Geliebten nachgeahmten Zügen
Versüß' ich oft der Sehnsucht bittern Schmerz.
Die sich getrennt nach Norden und nach Süden,
Sie haben mich — und sind nicht ganz geschieden.

Poesie.

Mich hält kein Band, mich fesselt keine Schranke,
Frei schwing' ich mich durch alle Räume fort.
Mein unermeßlich Reich ist der Gedanke,
Und mein geflügelt Werkzeug ist das Wort.
Was sich bewegt im Himmel und auf Erden,
Was die Natur tief im Verborgnen schafft,
Muß mir entschleiert und entsiegelt werden,
Denn nichts beschränkt die freie Dichterkraft;
Doch Schönres find' ich nichts, wie lang ich wähle,
Als in der schönen Form — die schöne Seele.

Musik (mit der Leyer).

Der Töne Macht, die aus den Saiten quillet,
Du kennst sie wohl, du übst sie mächtig aus.
Was ahnungsvoll den tiefen Busen füllet,
Es spricht sich nur in meinen Tönen aus;
Ein holder Zauber spielt um deine Sinnen,
Ergieß' ich meinen Strom von Harmonien,
In süßer Wehmuth will das Herz zerrinnen,
Und von den Lippen will die Seele fliehn,

Und setz' ich meine Leiter an von Tönen,
Ich trage dich hinauf zum höchsten Schönen.

Tanz (mit der Cymbale).

Das hohe Göttliche, es ruht in ernster Stille;
Mit stillem Geist will es empfunden sein.
Das Leben regt sich gern in üpp'ger Fülle;
Die Jugend will sich äußern, will sich freun.
Die Freude führ' ich an der Schönheit Zügel,
Die gern die zarten Grenzen übertritt;
Dem schweren Körper geb' ich Zephyrs Flügel,
Das Gleichmaß leg' ich in des Tanzes Schritt.
Was sich bewegt, lenk' ich mit meinem Stabe,
Die Grazie ist meine schöne Gabe.

Schauspielkunst (mit einer Doppelmaske).

Ein Janusbild lass' ich vor dir erscheinen,
Die Freude zeigt es hier und hier den Schmerz.
Die Menschheit wechselt zwischen Lust und Weinen,
Und mit dem Ernste gattet sich der Scherz.
Mit allen seinen Tiefen, seinen Höhen,
Roll' ich das Leben ab vor deinem Blick.
Wenn du das große Spiel der Welt gesehen,
So kehrst du reicher in dich selbst zurück;
Denn, wer den Sinn aufs Ganze hält gerichtet,
Dem ist der Streit in seiner Brust geschlichtet.

Genius.

Und alle, die wir hier vor dir erschienen,
Der hohen Künste heil'ger Götterkreis,
Sind wir bereit, o Fürstin, dir zu dienen.
Gebiete du, und schnell, auf dein Geheiß,
Wie Thebens Mauer bei der Leyer Tönen,
Belebt sich der empfindungslose Stein,
Entfaltet sich dir eine Welt des Schönen.

Architektur.

Die Säule soll sich an die Säule reihn.

Sculptur.

Der Marmor schmelzen unter Hammers Schlägen.

Malerei.

Das Leben frisch sich auf der Leinwand regen.

Musik.

Der Strom der Harmonieen dir erklingen.

Tanz.

Der leichte Tanz den muntern Reigen schlingen.

Schauspielkunst.

Die Welt sich dir auf dieser Bühne spiegeln.

Poesie.

Die Phantasie auf ihren mächt'gen Flügeln
Dich zaubern in das himmlische Gefild!

Malerei.

Und wie der Iris schönes Farbenbild
Sich glänzend aufbaut aus der Sonne Strahlen,
So wollen wir mit schön vereintem Streben,
Der hohen Schönheit sieben heil'ge Zahlen,
Dir, Herrliche, den Lebensteppich weben!

Alle Künste (sich umfassend).

Denn aus der Kräfte schön vereintem Streben.
Erhebt sich, wirkend, erst das wahre Leben.

Iphigenie in Aulis.

Uebersetzt aus dem Euripides.

Personen.

Agamemnon.
Menelaus.
Achilles.
Klytämnestra, Agamemnons Gemahlin.
Iphigenie, Agamemnons Tochter.
Ein alter Sklave Agamemnons.
Ein Bote.
Chor, fremde Frauen aus Chalcis, einer benachbarten Landschaft, die gekommen sind, die Kriegs- und Flottenrüstung der Griechen in Aulis zu sehen.

Die Scene ist das griechische Lager in Aulis vor dem Zelt Agamemnons.

Scenarium. 1) Agamemnon. Greis. — 2) Chor. — 3) Menelaus. Greis. Chor. — 4) Agamemnon. Menelaus. Chor. — 5) Agamemnon. Menelaus. Bote. Chor. — 6) Agamemnon. Menelaus. Chor. — 7) Chor. — 8) Klytämnestra. Iphigenie. Orest. Begleiter. Chor. — 9) Agamemnon. Klytämnestra. Iphigenie. Chor. — 10) Agamemnon. Klytämnestra. Chor. — 11) Chor. — 12) Achilles. Chor. — 13) Klytämnestra. Achilles. Chor. — 14) Klytämnestra. Achilles. Greis. Chor. — 15) Klytämnestra. Achilles. Chor. — 16) Chor. — 17) Klytämnestra. Chor. — 18) Agamemnon. Chor. Klytämnestra. — 19) Agamemnon. Iphigenie. Klytämnestra. Chor. — 20) Klytämnestra. Iphigenie. Chor. Orest. — 21) Klytämnestra. Iphigenie. Orest. Achilles. Chor. — 22) Klytämnestra. Iphigenie. Orest. Chor.

Erster Akt.

Erster Auftritt.

Agamemnon. Der alte Sklave.

Agamemnon (ruft in das Zelt).
Hervor aus diesem Zelte, Greis!

Sklave (indem er herauskommt).
Hier bin ich.
Was sinnst du Neues, König Agamemnon?

Agamemnon.
Du wirst es hören, komm.

Sklave.
Ich bin bereit.
Mein Alter flieht der Schlummer, und noch frisch
Sind meine Augen.

Agamemnon.
Das Gestirn dort oben —
Wie heißt's?

Sklave.
Du meinst den Sirius, der nächst
Dem Siebensterne der Pleiaden rollt?
Noch schwebt er mitten in dem Himmel.

Agamemnon.
Auch
Läßt noch kein Vogel sich vernehmen, kein
Geräusch des Meeres und der Winde. Stumm liegt alles
Um den Euripus her.

Sklave.
Und doch verlässest
Du dein Gezelt, da überall noch Ruhe
In Aulis herrscht, und auch die Wachen sich
Nicht rühren? König Agamemnon, komm.
Laß uns hineingehn.

Agamemnon.
Ich beneide dich.
Und jeden Sterblichen beneid' ich, der
Ein unbekanntes, unberühmtes Leben
Frei von Gefahren lebt. Weit weniger
Beneid' ich den, den hohe Würden krönen.

Sklave.

Doch sind es diese, die das Leben zieren.

Agamemnon.

Zweideut'ge Zier! Verrätherische Hoheit!
Dem Wunsche süß, doch schmerzhaft dem Besitzer!
Jetzt ist im Dienst der Götter was versehn,
Das uns das Leben wüste macht; jetzt ist's
Der Meinungen verhaßtes Mancherlei,
Die Menge, die es uns verbittert.

Sklave.

Von dir, o Herr, dem Hochgewaltigen,
Hör' ich das ungern. Hat denn Atreus nur
Zu thränenlosen Freuden dich gezeugt?
O, Agamemnon! Sterblicher, wie wir,
Bist du mit Lust und Leiden ausgestattet.
Du magst es anders wollen — also wollen es
Die Himmlischen. Schon diese ganze Nacht
Seh' ich der Lampe Licht von dir genährt,
Den Brief, den du in Händen hast, zu schreiben.
Du löschest das Geschriebne wieder aus,
Jetzt siegelst du den Brief, und gleich darauf
Eröffnest du ihn wieder, wirfst die Lampe
Zu Boden, und aus deinen Augen bricht
Ein Thränenstrom. Wie wenig fehlt, daß dich
Nicht Herzensangst der Sinne gar beraubt!
Was drückt dich, Herr? O, sage mir's! Was ist
So Außerordentliches dir begegnet?
Komm, sage mir's. Du sagst es einem guten,
Getreuen Mann, den Tyndar deiner Gattin
Im Heirathsgut mit übermacht, den er
Der Braut zum sichern Wächter mitgegeben.

Agamemnon.

Drei Jungfraun hat die Tochter Thestius
Dem Tyndarus geboren. Phöbe hieß
Die älteste, die zweite Klytämnestra,
Mein Weib, die jüngste, Helena. Es warben
Um Helenas Besitz mit reichen Schätzen
Die Fürsten Griechenlands, und blut'ger Zwist
War von dem Heere der verschmähten Freier
Dem Glücklichen gedroht. Lang zauderte,
Dies fürchtend, bang und ungewiß, der König,
Den Ehgemahl der Tochter zu entscheiden.
Dies Mittel sinnt er endlich aus: es müssen
Die Freier sich mit hohen Schwüren binden,
Trankopfer gießen auf den flammenden
Altar und freundlich sich die Rechte bieten.
Ein fürchterlich Gelübd' entreißt er ihnen,
Das Recht des Glücklichen — sei auch, wer wolle,
Der Glückliche — einträchtig zu beschützen,
Krieg und Verheerung in die beste Stadt
Des Griechen oder des Barbaren, der
Von Haus und Bette die Gemahlin ihm
Gewaltsam rauben würde, zu verbreiten.
Als nun gegeben war der Schwur, durch ihn
Der Freier Sinn mit schlauer Kunst gebunden,
Verstattet Tyndarus der Jungfrau, selbst
Den Gatten sich zu wählen, dem der Liebe
Gelinder Hauch das Herz entgegen neigte.
Sie wählt — o hätte nie und nimmermehr
So die Verderbliche gewählt! — sie wählt
Den blonden Menelaus zum Gemahle.
Nicht lang, so läßt in Lacedämons Mauern,
In reichem Kleiderstaate blühend, blitzend
Von Gold, im ganzen Prunke der Barbaren,
Der junge Phrygier sich sehen, der,
Wie das Gerücht verbreitet, zwischen drei
Göttinnen einst der Schöne Preis entschieden,
Gibt Liebe und empfängt und flüchtet nach
Des Ida fernen Triften die Geraubte.
Es ruft der Zorn des Schwerbeleidigten
Der Fürsten alte Schwüre jetzt heraus.
Zum Streite stürzt ganz Griechenland. In Aulis
Versammelt sich mit Schiffen, Rossen, Wagen
Und Schilden schnell ein fürchterlicher Mars.
Mich, des Erzürnten Bruder, wählen sie,
Zu ihrem Oberhaupt. Unsel'ges Scepter,
Wärst du in andre Hände doch gefallen!
Nun liegt das ganze aufgebotne Heer,
Weil ihm die Winde widerstreben, müßig
In Aulis Engen. Unter fürchterlichen
Beängstigungen bringt der Seher Kalchas
Den Götterspruch hervor, daß, wenn die Winde
Sich drehn, und Trojas Thürme fallen sollen,
Auf Artemis Altar, der Schützerin
Von Aulis, meine Iphigenia, mein Kind,
Als Opfer bluten müsse; blutete
Sie nicht, dann weder Fahrt, noch Sieg. Sogleich
Erhält Talthybius von mir Befehl,
Mit lautem Heroldsruf das ganze Heer
Der Griechen abzudanken. Nimmermehr
Will ich zur Schlachtbank meine Tochter führen.
Durch seiner Gründe Kraft, und Erd' und Himmel
Bewegend, reißt der Bruder endlich doch
Mich hin, das Gräßliche geschehn zu lassen.
Nun schreib' ich an die Königin, gebiet'
Ihr, ungesäumt, zur Hochzeit mit Achill,
Die Tochter mir nach Aulis herzusenden.
Hoch rühm' ich ihr des Bräutigams Verdienst;
Sie rascher anzutreiben, setz ich noch
Hinzu, es weigre sich Achill, mit uns
Nach Ilion zu ziehn, bevor er sie
Als Gattin in sein Phthia heimgesendet.
In dieser fälschlich vorgegebnen Hochzeit
Hab' ich des Kindes Opferung der Mutter
Verhüllet. Außer Menelaus, Kalchas
Und mir weiß nur Ulyß um das Geheimniß.

Doch, was ich damals schlimm gemacht, mach' ich
In diesem Briefe wieder gut, den du
Im Dunkel dieser Nacht mich öffnen und
Versiegeln hast gesehen — Nimm, und gleich
Damit nach Argos! — Halt — der Königin
Und meinem Hause, weiß ich, warst du stets
Mit Treu' und Redlichkeit ergeben. Was
Verborgen ist in dieses Briefes Falten,
Will ich mit Worten dir zu wissen thun.

(Er liest.)

„Geborene der Leda, meinem ersten
„Send' ich dies zweite Schreiben nach" —

(Er hält inne.)

Sklave.

Lies weiter!
Verbirg mir ja nichts, Herr, daß meine Worte
Mit dem Geschriebenen gleich lauten.

Agamemnon (fährt fort zu lesen).

„Sende
„Die Tochter nicht zum wogensichern Aulis,
„Euböas Busen. Die Vermählung bleibt
„Gelegeneren Tagen aufgehoben."

Sklave.

Und glaubst du, daß der heftige Achill,
Dem du die Gattin wieder nimmst, nicht gegen
Die Königin und dich in wilder Wuth
Ergrimmen werde? Herr, von daher droht
Gefahr — sag' an, was hast du hier beschlossen?

Agamemnon.

Unwissend leiht Achill mir seinen Namen;
Verborgen, wie der Götterspruch, ist ihm
Die vorgegebne Hochzeit. Ihm also
Raubt dieses Opfer keine Braut.

Sklave.

O König!
Ein grausenvolles Unternehmen ist's,
In das du dich verstricket hast. Du lockest
Die Tochter, als des Göttinsohnes Braut,
Ins Lager her, und deine Absicht war,
Den Danaern ein Opfer zuzuführen.

Agamemnon.

Ach, meine Sinne hatten mich verlassen! — Götter!
Versunken bin ich in des Jammers Tiefen.
Doch eile, lauf! Nur jetzt vergiß den Greis.

Sklave.

Herr, fliegen will ich.

Agamemnon.

Laß nicht Müdigkeit,
Nicht Schlaf an eines Baches Ufer, nicht
Im Schatten der Gehölze dich verweilen.

Sklave.

Denk besser von mir, König.

Agamemnon.

Gib besonders
Wohl Acht, wo sich die Straßen scheiden, ob
Nicht etwa schon voraus ist zu den Schiffen
Der Wagen, der sie bringen soll. Es ist
Gar etwas Schnelles, wie die Räder laufen.

Sklave.

Sei meiner Wachsamkeit gewiß.

Agamemnon.

Ich halte
Dich nun nicht länger. Eil' aus diesen Grenzen —
Und — hörst du — trifft sich's, daß dir unterwegs
Der Wagen aufstößt, o, so drehe du,
Du selbst, die Rosse rückwärts nach Mycene.

(Es ist indessen Tag geworden.)

Sklave.

Wie aber — sprich — wie find' ich Glauben bei
Der Jungfrau und der Königin?

Agamemnon.

Nimm nur
Das Siegel wohl in Acht auf diesem Briefe.
Hinweg! Schon färbt die lichte Morgenröthe
Den Himmel weiß, und flammenwerfend steigen
Der Sonne Räder schon herauf — Geh, nimm
Die Last von meiner Seele!

(Sklave geht ab.)

Ach, daß keiner
Der Sterblichen sich selig nenne, keiner
Sich glücklich bis ans Ende! — Leidenfrei
Ward keiner noch geboren!

(Er geht ab.)

Zwischenhandlung.

Chor (tritt auf).

Aus Chalcis, meiner Heimath, bin ich gezogen,
Die mit meerantreibenden Wogen
Die ruhmreiche Arethusa benetzt.
Ueber den Euripus hab' ich gesetzt,
Der Griechen herrliche Schaaren zu sehen,
Und die Schiffe am lebendigen Strand,
Die so rasch und gelehrig sich drehen
Unter dieser Halbgötter Hand.

In der Trojer fernes Land
Folgen sie, wie ich daheim erfahren,
Agamemnons fürstlichem Haupt
Und dem Bruder mit den blonden Haaren,
Heimzuführen, die der Phrygier geraubt,
Helena vom Ufer der Barbaren.
Von des Eurotas schilfreichem Strand
Führte sie Paris in Priamus Land,
Paris, dem am thauenden Bach
Ringend mit der göttlichen Athene

Und mit Heren um den Preis der Schöne,
Cypria das schöne Weib versprach.

Antistrophe.

Ich bin durch die heiligen Haine gegangen,
Wo sie Dianen mit Opfern erfreun,
Junge Gluth auf den schambaften Wangen,
Mischt' ich mich in die kriegrischen Reihn,
An des Lagers eisernen Schätzen,
An der Schilde furchtbarer Wehr
Meinen bewundernden Blick zu ergötzen,
An der Rosse streitbarem Heer.

Erst sah ich die tapfern Zeltgenossen,
Der Ajaxe Heldenpaar, vereint
Mit Protesilas, dem Freund,
Auf den Sitzen friedlich hingegossen;
Des Oileus Sohn, und dich — die Krone
Salamis — furchtbarer Telamone!
An des Würfels wechselndem Glück
Labte sich der Helden Blick.

Gleich nach diesen sah ich Diomeden,
Ares tapfern Sprößling, Merion,
Und Poseidons Enkel, Palameden,
Und Laertes listenreichen Sohn,
Seiner Felsen-Ithaka entstiegen,
Nireus dann, den Schönsten aus dem Zug,
An des Diskus mannichfachem Flug
Lustig sich vergnügen.

Epode.

Auch der Thetis Sohn hab' ich gesehen,
Den der weise Chiron auferzog,
Raschen Laufes, wie der Winde Wehen,
Mit Erstaunen hab' ich's angesehen,
Wie er flüchtig längs dem Ufer flog,
Schwergeharnischt mit geschwinden Sohlen
Eines Wagens Flug zu überholen,
Den die Schnelle von vier Rossen zog.
Uebergoldet waren ihre Zügel,
Bunte Schenkel, gelbes Mähnenhaar
Schmückten das Gespann auf jedem Flügel;
Weißgefleckt war das Deichselpaar.
Mit dem Stachel und mit lautem Rufen
Trieb die Renner Pheräs König an,
Aber immer dicht an ihren Hufen
Ging des waffenschweren Läufers Bahn.

Zweite Strophe.

Jetzt sah ich — ein Schauspiel zum Entzücken! —
Ihrer Wimpel zahllenloses Wehn;
Nein, kein Mund vermag es auszudrücken,
Was mein weiblich Auge hier gesehn.
Fünfzig Schiffe tapfrer Myrmidonen —
Zeus glorreicher Enkel führt sie an —
Zieren rechts der Flotte schönen Plan.
Auf erhabenem Verdecke thronen,
Zeichen des unsterblichen Peliden,
Goldne Nereiden.

Zweite Antistrophe.

Fünfzig Schiffe zählt' ich, die, regieret
Von Kapaneus und Mecistens Sohn,
Der Argiver Mars herangeführet.
Sechzig führt zum Streit nach Ilion
Theseus Sohn von der Athener Küste,
Pallas mit geflügeltem Gespann
Ist ihr Zeichen, auf der Wasserwüste
Eine Helferin dem Steuermann!

Dritte Strophe.

Der Böoten fünfzig Schiffe kamen,
Kenntlich an des Stifters Schlangenbild.
König Leitus, aus der Erde Samen,
Bringt sie aus dem phocischen Gefild.
Funfzig Schiffe führte der Oilide,
Ajax, aus der Lokrier Gebiete.

Dritte Antistrophe.

Von Mycene kam mit hundert Masten
Agamemnon, Atreus Sohn,
Seinen Scepter theilend mit Adrasten,
Dem Gewaltigen von Sicyon.
Treu und dienstlich seines Freundes Harme,
Folgt' auch er der Griechen Heldenzug,
Heimzuholen, die in Räubers Arme
Des geflohnen Hymens Freuden trug.
Nestors Flotte hab' ich jetzt begrüßet;
Alpheus schönen Stromgott sieht man hier,
Der die Heimath nachbarlich umfließet,
Oben Mensch und unten Stier.

Dritte Epode.

Mit zwölf Schiffen schließt an die Achäer
Guneus, Fürst der Enier, sich an.
Elis Herrscher folgen, die Epeer,
Des Eurytus Scepter unterthan.
Von den Echinaden, wo zu wagen
Keine Landung, führt der Taphen Macht,
Die das Meer mit weißen Rudern schlagen,
Meges, Sohn des Phyleus, in die Schlacht.
Beide Flügel bindend, schließt der Telamone,
Den die stolze Salamis gebar,
Mit zwölf Schiffen — dieses Zuges Krone.
So erfragt' ich's, und so nahm ich's wahr.
Dieses Volk, im Ruderschlag erfahren,
Mit Verwundrung hab' ich's nun erblickt.
Weh dem kühnen Fahrzeug der Barbaren,
Das die Parze ihm entgegenschickt!

In die Bucht der väterlichen Laren
Hoffe keines freudig einzufahren!

Auch das Schlachtgeräthe und der Schiffe Menge
(Vieles wußt' ich schon) hab' ich gesehn,
Die Erinnerung an diese Dinge,
Nimmer, nimmer wird sie mir vergehn.

Zweiter Akt.

Erster Auftritt.

Menelaus. Der alte Sklave kommen in heftigem Wortwechsel.

Sklave.

Das ist Gewalt! Gewalt ist das, du wagest,
Was du nicht wagen sollst, Atride!

Menelaus.

Geh!
Das heißt zu treu an seinem Herrn gehandelt.

Sklave.

Ein Vorwurf, der mir Ehre bringt.

Menelaus.

Du sollst
Mir heulen, Alter, thust du deine Pflicht
Nicht besser.

Sklave.

Du hast keine Briefe zu
Erbrechen, die ich trage.

Menelaus.

Du hast keine
Zu tragen, die ganz Griechenland verderben.

Sklave.

Das mache du mit Andern aus. Mir gib
Den Brief zurücke.

Menelaus.

Nimmermehr.

Sklave.

Ich lasse
Nicht eher ab —

Menelaus.

Nicht weiter, wenn dein Kopf
Nicht unter meinem Scepter bluten soll.

Sklave.

Mag's! Es ist ehrenvoll, für seinen Herrn
Zu sterben.

Menelaus.

Her den Brief! Dem Sklaven ziemen
So viele Worte nicht.

(Er entreißt ihm den Brief.)

Sklave (rufend).

O mein Gebieter!
Gewalt, Gewalt geschieht uns, Agamemnon!
Gewaltsam reißt er deinen Brief mir aus
Den Händen. Menelaus will die Stimme
Der Billigkeit nicht hören, und entreißt
Mir deinen Brief.

Zweiter Auftritt.

Agamemnon zu den Vorigen.

Agamemnon.

Wer lärmt so vor den Thoren?
Was für ein unanständig Schrei'n?

Sklave.

Mich, Herr,
Nicht diesen mußt du hören.*

Agamemnon (zu Menelaus).

Nun, was schiltst
Du diesen Mann und zerrst ihn so gewaltsam
Herum?

Menelaus.

Erst sieh mir ins Gesicht; antworten
Werd' ich nachher.

Agamemnon.

Ich — ein Sohn Atreus — soll
Etwa die Augen vor dir niederschlagen?

Menelaus.

Siehst du dies Blatt, das ein verdammliches
Geheimniß birgt?

Agamemnon.

Gib es zurück, dann sprich!

Menelaus.

Nicht eher, bis das ganze Heer erfahren,
Wovon es handelt.

Agamemnon.

Was? du unterfingst dich,
Das Siegel zu erbrechen? zu erfahren,
Was nicht bestimmt war, dir bekannt zu werden?

Menelaus.

Und, dich noch schmerzlicher zu kränken, sieh,
Da deckt' ich Ränke auf, die du im Stillen
Verübtest.

Agamemnon.

Eine Frechheit ohne Gleichen!
Wo — o ihr Götter! — wo kam dieser Brief
In deine Hände?

Menelaus.

Wo ich deine Tochter
Von Argos endlich kommen sehen wollte.

Agamemnon.

Wer hat zu meinem Hüter dich bestellt?
Ist das nicht frech?

* Es muß angenommen werden, daß der Sklave sich hier zurück zieht oder auch ganz entfernt.

Menelaus.

Ich übernahm es, weil's
Mir so gefiel, denn deiner Knechte bin
Ich keiner!

Agamemnon.

Unerhörte Dreistigkeit!
Bin ich nicht Herr mehr meines Hauses?

Menelaus.

Höre,
Sohn Atreus! Festen Sinnes bist du nicht!
Heut willst du dieses, gestern war es jen's,
Und etwas anders ist es morgen.

Agamemnon.

Scharfklug,
Das bist du! Unter vielen schlimmen Dingen ist
Das schlimmste eine scharfe Zunge.

Menelaus.

Ein schlimmres ist ein wankelmüth'ger Sinn;
Denn der ist ungerecht und undurchschaulich
Den Freunden. Den Beweis will ich gleich führen.
Laß nicht, weil jetzt der Zorn dich übermeistert,
Die Wahrheit dir zuwider sein. Groß Lob
Erwarte nicht. Ist jene Zeit dir noch
Erinnerlich, da du der Griechen Führer
In den Trojanerkrieg zu heißen braunteſt?
Sehr ernstlich wünschteſt du, was du in schlauer
Gleichgültigkeit zu bergen dich bemühteſt.
Wie demuthsvoll, wie kleinlaut warst du da!
Wie wurden alle Hände da gedrücket!
Da hatte, wer es nur verlangte, wer's
Auch nicht verlangte, freien Zugang, freies
Und offnes Ohr bei Atreus Sohn! Da standen
Geöffnet allen Griechen deine Thore.
So kaufteſt du mit schmeichlerischem Wesen
Den hohen Rang, zu dem man dich erhoben.
Was war dein Dank? Des Wunsches kaum gewährt,
Sieht man dich plötzlich dein Betragen ändern.
Der Freunde wird nicht mehr gedacht; schwer hält's,
Nur vor dein Angesicht zu kommen; selten
Erblickt man dich vor deines Hauses Thoren.
Die alte Denkart tauscht kein Ehrenmann
Auf einem höhern Posten. Mehr als je,
Hebt ihn das Glück, denkt seiner alten Freunde
Der Ehrenmann, denn nun erst kann er ihnen
Vergangne Dienste kräftiglich vergelten.
Sieh, damit fingst du's an! Das war's, was mich
Zuerst von dir verdroß! Du kommst nach Aulis,
Das Heer der Danaer mit dir. Der Zorn
Der Himmlischen verweigert uns die Winde.
Gleich bist du weg. Der Streich schlägt dich zu Boden.
Es dringt in dich der Griechen Ungeduld,
Der Schiffe müß'ge Last zurückgesandt,
In Aulis länger unnütz nicht zu rasten.
Wie kläglich stand es da um deine Feldherrnschaft!
Was für ein Leiden, keine tausend Schiffe
Mehr zu befehligen, auf Trojas Feldern
Nicht mehr der Griechen Schaaren auszubreiten!
Da kam man zu dem Bruder. „Was zu thun?
Wo Mittel finden, daß die süße Herrschaft
Und die erworbne Herrlichkeit mir bleibe?"
Es kündigt eine günst'ge Fahrt den Schiffen
Der Seher Kalchas aus dem Opfer an,
Wenn du dein Kind Dianen schlachteteſt.
Wie fiel dir plötzlich da die Last vom Herzen!
Gleich, gleich bist du's zufrieden, sie zu geben.
Aus freiem Antrieb, ohne Zwang (daß man
Dich zwang, kannst du nicht sagen) sendeſt du
Der Königin Befehl, dir ungesäumt
Zum hochzeitlichen Band mit Peleus Sohn
(So gabst du vor) die Tochter herzusenden.
Nun hast du plötzlich eines andern dich
Besonnen, sendeſt heimlich widersprechenden
Befehl nach Argos; nun und nimmermehr
Willst du zum Mörder werden an dem Kinde.
Doch ist die Luft, die jetzo dich umgibt,
Die nämliche, die deinen ersten Schwur
Vernommen. Doch so treiben es die Menschen!
Zu hohen Würden sieht man Tausende
Aus freier Wahl sich drängen, in vermeſſnen
Entwürfen schwindelnd sich versteigen; doch
Bald legt den Wahn des Haufens Flattersinn,
Und ihres Unvermögens stiller Wink
Bringt schimpflich sie zum Widerruf. Nur um
Die Griechen thut mir's leid, voll Hoffnung schon,
Vor Troja hohen Heldenruhm zu ernten,
Jetzt deinetwegen, deiner Tochter wegen,
Das Hohngelächter niedriger Barbaren!
Nein! eines Heeres Führung, eines Staates
Verwaltung sollte Reichthum nie vergeben —
Kopf macht den Herrn. Es sei der Erste, Beste
Der Einsichtsvolle! Er soll König sein.

Chor.

Zu was für schrecklichen Gezänken kommt's,
Wenn Streit und Zwist entbrennet zwischen Brüdern!

Agamemnon.

Die Reih' ist nun an mir, dich anzuklagen.
Mit kürzern Worten will ich's thun — ich will's
Mit sanftern Worten thun, als du dem Bruder
Zu hören gabst. Vergessen darf sich nur
Der schlechte Mensch, der kein Erröthen kennt.
Sag' an, was für ein Dämon spricht aus deinem
Entflammten Aug? Was tobeſt du? Wer that
Dir wehe? Wornach steht dein Sinn? Die Freuden
Des Ehebettes wünscheſt du zurücke?
Bin ich's, der dir sie geben kann? Ist's recht,
Wenn du die Heimgeführte schlecht bewahrteſt,

Daß ich Unschuldiger es büßen soll?
Mein Ehrgeiz bringt dich auf? — Wie aber nennst
Du das, Vernunft und Billigkeit verhöhnen,
Um eine schöne Frau im Arm zu haben?
O wahrlich! eines schlechten Mannes Freuden
Sind Freuden, die ihm ähnlich sehn! Weil ich
Ein rasches Wort nach bessrer Ueberlegung
Zurücke nahm, bin ich darum gleich rasend?
Ist's einer, wer ist's mehr, als du, der, wieder
Zu haben die Abscheuliche, die ihm
Ein gnäd'ger Gott genommen, keine Mühe
Zu groß und keinen Preis zu theuer achtet?
Um deinetwillen, meinst du, haben Tyndarn
Durch tollen Schwur die Fürsten sich verpflichtet?
Der Hoffnung süße Göttin riß, wie dich,
Die Liebestrunkenen dahin. So führe
Sie denn zum Krieg nach Troja, diese Helfer!
Es kommt ein Tag, schon seh' ich ihn, wo euch
Des nichtigen, gewaltsam ausgepreßten
Gelübdes schwer gereuen wird. Ich werde
Nicht Mörder sein an meinen eignen Kindern.
Tritt immerhin, wie deine Leidenschaft es heischt,
Gerechtigkeit und Billigkeit mit Füßen,
Der Rächer einer Elenden zu sein.
Doch mit verruchten Mörderhänden gegen
Mein theures Kind, mein eigen Blut zu rasen —
Abscheulich! Nein! Das würde Nacht und Tag
In heißen Thränenfluthen mich verzehren.
Hier meine Meinung, kurz und klar und faßlich:
Wenn du Vernunft nicht hören willst, so werd'
Ich meine Rechte wissen zu bewahren.

Chor.

Ganz von dem jetzigen verschieden klang,
Was Agamemnon ehedem verheißen.
Doch welcher Billige verargt es ihm,
Möcht' er des eignen Blutes gerne schonen?

Menelaus.

So bin ich denn — ich unglückselger Mann! —
Um alle meine Freunde!

Agamemnon.

Fordre nicht
Der Freunde Untergang — so werden sie
Bereit sein, dir zu dienen.

Menelaus.

Und woran
Erkenn' ich, daß ein Vater uns gezeuget?

Agamemnon.

In allem, was du Weises mit mir theilest,
In deinen Rasereien nicht.

Menelaus.

Es macht
Der Freund des Freundes Kummer zu dem seinen.

Agamemnon.

Dring' in mich, wenn du Liebes mir erweisest,
Nicht, wenn du Jammer auf mich häufst.

Menelaus.

Du könntest
Doch der Achiver wegen etwas leiden!

Agamemnon.

In den Achivern raset, wie in dir,
Ein schwarzer Gott.

Menelaus.

Auf deinen König stolz,
Verräthst du, Untheilnehmender, den Bruder.
Wohlan! so muß ich andre Mittel suchen,
Und andre Freunde für mich wirken lassen.

Dritter Auftritt.

Ein Bote zu den Vorigen.

Bote.

Ich bringe sie — o König aller Griechen!
Ich bringe, Hochbeglückter, dir die Tochter,
Die Tochter Iphigenia. Es folgt
Die Mutter mit dem kleinen Sohn; gleich wirst du
Den langentbehrten lieben Anblick haben.
Jetzt haben sie, vom weiten Weg erschöpft,
Am klaren Bach ausruhend, sich gelagert;
Auf naher Wiese grast das losgebundene
Gespann. Ich bin vorausgeschritten, daß
Du zum Empfange dich bereiten möchtest;
Denn schon im ganzen Lager ist's bekannt,
Sie sei's! — Kann deine Tochter still erscheinen?
Zu ganzen Schaaren dringt man sich herbei,
Dein Kind zu sehn — Es sind der Menschen Augen
Mit Ehrfurcht auf die Glücklichen gerichtet.
Was für ein Hymen, fragt man dort und hier,
Was für ein andres Fest wird hier bereitet?
Rief König Agamemnon, nach der lang
Abwesenden Umarmungen verlangend,
Die Tochter in das Lager? Ganz gewiß,
Versetzt ein anderer, geschieht's, der Göttin
Von Aulis die Verlobte vorzustellen.
Wer mag der Bräutigam wohl sein? — Doch eilt,
Zum Opfer die Gefäße zu bereiten!
Bekränzt mit Blumen euer Haupt!

(Zu Menelaus.)

Du ordne
Des Festes Freuden an. Es balle von
Der Saiten Klang und von der Füße Schlag
Der ganze Palast wieder. Siehe da,
Für Iphigenien ein Tag der Freude!

Agamemnon (zum Boten).
Laß es genug sein! Geh! Das Uebrige
Sei in des Glückes gute Hand gegeben.
(Bote geht ab.)

Vierter Auftritt.

Agamemnon. Menelaus. Chor.

Agamemnon.
Unglücklichster, was nun? — Wen — wen bejammr' ich
Zuerst? Ach, bei mir selbst muß ich beginnen!
In welche Schlingen hat das Schicksal mich
Verstrickt — Ein Dämon, listiger als ich,
Vernichtet alle meine Künste. Auch
Nicht einmal weinen darf ich. Sel'ges Loos
Der Niedrigkeit, die sich des süßen Rechtes
Der Thränen freuet und der lauten Klage!
Ach, das wird unser Einem nie! Uns hat
Das Volk zu seinem Sklaven groß gemacht.
Es ist unköniglich, zu weinen — ach,
Und hier nicht weinen — ist unväterlich!

Wie vor die Mutter treten? Was ihr sagen?
Wie ihr ins Auge sehen? — Mußte sie,
Mein Elend zu vollenden, ungeladen
Die Tochter hergeleiten?— Doch wer nimmt's
Der Mutter, das geliebte Kind der süßen
Vermählung zuzuführen? — Nur zu sehr,
Treuloser! hat sie dir gedient, da sie,
Was sie auf Erden Theures hat, dir liefert!

Und sie, die unglücksel'ge Jungfrau — Jungfrau?
Ach nein, nein! bald wird Hades sie umfangen.
Erbarmungswürdige! Da liegt sie mir
Zu Füßen — „Vater! morden willst du mich?
Ist das die Hochzeit, die du mir bereitet?
So gebe Zeus, daß du und alles, was
Du Theurés hast, nie eine bessre feire!"
Oreſt, der Knabe, steht dabei und jammert
Unschuldig mit, unwissend, was er weinet,
Ach, von dem Vater nur zu gut verstanden!
O Paris! Paris! Paris! welchen Jammer
Hat deine Hochzeit auf mein Haupt geladen!

Chor.
Er jammert mich, der unglücksvolle Fürst.
So sehr ich Fremdling bin, sein Leiden geht mir nahe.

Menelaus.
Mein Bruder! Laß mich deine Hand ergreifen!

Agamemnon.
Da hast du sie. Du bist der Hochbeglückte,
Ich der Geschlagene.

Menelaus.
Bei Pelops, deinem
Und meinem Ahnherrn, Bruder, und bei deinem
Und meinem Vater Atreus sei's geschworen!
Ich rede wahr und ohne Winkelzug
Mit dir, gerad' und offen, wie ich's meine.
Wie dir die Augen so von Thränen flossen,
Da, Bruder — sieh, ich will dir's nur gestehn —
Da ward mein innres Mark bewegt, da konnt' ich
Mich selbst der Thränen länger nicht erwehren.
Ich nehme, was ich vorhin sprach, zurück.
Ich will nicht grausam an dir handeln. Nein,
Ich denke nunmehr ganz wie du. Ermorde
Die Tochter nicht, ich selber rath' es dir.
Mein Glück geb' deinem Glück nicht vor. Wär's billig,
Daß mir's nach Wunsche ginge, wenn du leidest?
Daß deine Kinder stürben, wenn die meinen
Des Lichts sich freun? Um was ist mir's denn auch
Zu thun? Laß sehn! Um eine Ehgenossin?
Und sind' ich die nicht aller Orten, wie's
Mein Herz gelüstet? Einen Bruder soll ich
Verlieren, um Helenen heimzuholen?
Das hieße Gutes ja für Böses tauschen!
Ein Thor, ein heißer Jünglingskopf war ich
Vorhin; jetzt, da ich's reifer überdenke,
Jetzt fühl' ich, was das heißt — sein Kind erwürgen!
Die Tochter meines Bruders am Altar
Um meiner Heirath willen hingeschlachtet —
Nein, das erbarmt mich, wenn ich nur dran denke!
Was hat dein Kind mit dieser Helena
Zu schaffen? Die Armee der Griechen mag
Nach Hause gehn. Drum, lieber Bruder, höre
Doch auf, in Thränen dich zu baden und
Auch mir die Thränen in das Aug zu treiben.
Will ein Orakel an dein Kind — das hat
Mit mir nichts mehr zu schaffen. Meinen Antheil
Erlass' ich dir. Es siegt die Bruderliebe.
Entsag' ich einem grausamen Begehren,
Was hab' ich mehr als meine Pflicht gethan?
Ein guter Mann wird stets das Bessre wählen.

Chor.
Das nenn' ich brav gedacht und schön — und wie
Man denken soll in Tantalus Geschlechte!
Du zeigst dich deiner Ahnherrn werth, Atride.

Agamemnon.
Jetzt redest du, wie einem Bruder ziemt.
Du überraschest mich. Ich muß dich loben.

Menelaus.
Lieb' und Gewinnsucht mögen oft genug
Die Eintracht stören zwischen Brüdern. Mich
Hat's jederzeit empört, wenn Blutsverwandte
Das Leben wechselseitig sich verbittern.

Agamemnon.
Wahr!
Doch, ach! dies wendet die entsetzliche

Nothwendigkeit nicht ab. Ich muß, ich muß
Die Hände tauchen in ihr Blut.

Menelaus.

Du mußt?
Wer kann dich nöthigen, dein eigen Kind
Zu morden?

Agamemnon.

Die versammelte Armee
Der Griechen kann es.

Menelaus.

Nimmermehr, wenn du
Nach Argos sie zurücke sendest.

Agamemnon.

Laß
Auch sein, daß mir's von dieser Seite glückte,
Das Heer zu hintergehn — von einer andern —

Menelaus.

Von welcher andern? Allzusehr muß man
Den großen Haufen auch nicht fürchten.

Agamemnon.

Bald
Wird er von Kalchas das Orakel hören.

Menelaus.

Laß dein Geheimniß mit dem Priester sterben!
Nichts ist ja leichter.

Agamemnon.

Eine ehrbegier'ge
Und schlimme Menschenart sind diese Priester.

Menelaus.

Nichts sind sie, und zu nichts sind sie vorhanden.

Agamemnon.

Und — eben fällt mir's ein — was wir am meisten
Zu fürchten haben — davon schweigst du ganz.

Menelaus.

Entdecke mir's, so weiß ich's.

Agamemnon.

Da ist ein
Gewisser Sohn des Sisyphus — der weiß
Schon um die Sache.

Menelaus.

Der kann uns nicht schaden!

Agamemnon.

Du kennst sein listig überredend Wesen
Und seinen Einfluß auf das Volk.

Menelaus.

Und, was
Noch mehr ist, seinen Ehrgeiz ohne Grenzen.

Agamemnon.

Nun denke dir Ulyssen, wie er laut
Vor allen Griechen das Orakel offenbart,
Das Kalchas uns verkündigt, offenbart,
Wie ich der Göttin meine Tochter erst
Versprach und jetzt mein Wort zurückenehme.
Durch mächt'ge Rede reißt der Plauderer
Das ganze Lager wüthend fort, erst mich,
Dann dich und dann die Jungfrau zu erwürgen.
Laß auch nach Argos mich entkommen — mit
Vereinten Schaaren fallen sie auf mich,
Zerstören feindlich die Cyklopenstadt
Und machen meinem Reiche dort eine Ende.
Du weißt mein Elend — Götter, wozu bringt
Ihr mich in diesem fürchterlichen Drange!

Den einz'gen Dienst noch, lieber Menelaus,
Erweise mir — gehst du durchs Lager, suche
Ja zu verhüten, daß der Mutter nicht
Kund werde, was hier vorgehn soll, bevor
Der Erebus sein Opfer hat — so bin ich
Doch mit der kleinsten Thränensumme elend.

(Zum Chor.)

Ihr aber, fremde Frau'n — Verschwiegenheit!

(Agamemnon und Menelaus gehen.)

Zweite Zwischenhandlung.

Chor.

Strophe.

Selig, selig sei mir gepriesen,
Dem an Hymens schamhafter Brust
In gemäßigter Lust
Sanft die Tage verfließen.

Wilde, wüthende Triebe
Weckt der reizende Gott.
Zweierlei Pfeile der Liebe
Führt der goldlockigte Gott.

Jener bringt selige Freuden,
Dieser mordet das Glück.
Reizende Göttin, den zweiten
Wehre vom Herzen zurück.

Sparsame Reize verleih mir, Dione!
Keusche Umarmungen, heiligen Kuß,
Deiner Freuden bescheidnen Genuß!
Göttin, mit deinem Wahnsinn verschone!

Gegenstrophe.

Verschieden ist der Sterblichen Bestreben,
Und ihre Sitten mancherlei,
Doch eine That wird ewig leben,
Genug, daß sie vortrefflich sei.
Zucht und Belehrung lenkt der Jugend
Bildsame Herzen früh zur Tugend.

Wenn Scham und Weisheit sich vereinen,
Sieht man die Grazien erscheinen

Und Sittlichkeit, die fein entscheidet,
Was ehrbar ist und edel kleidet —
Das gibt den hohen Ruhm des Weisen,
Der nimmer altert mit den Greisen.

Groß ist's, der Tugend nachzustreben.
Das Weib dient ihr im stillen Leben
Und in der Liebe sanftem Schooß;
Doch in des Mannes Thaten malen
Sich prangend ihre tausend Strahlen,
Da macht sie Städt' und Länder groß. [3]

Epode.

O Paris! Paris! wärest du geblieben,
Wo du das Licht zuerst gesehn,
Wo du die Heerde still getrieben,
Auf Idas triftenreichen Höhn!
Dort ließest du auf grünen Rasen
Die silberweißen Rinder grasen,
Und buhltest auf dem phryg'schen Kiele
Mit dem Olymp im Flötenspiele,
Und sangest dein barbarisch Lied.
Dort war's, wo zwischen drei Göttinnen
Dein richterlicher Spruch entschied,
Ach! der nach Hellas dich geführet
Und in den glänzenden Palast,
Mit prächt'gem Elfenbein gezieret,
Den du mit Raub entweihet hast.
Helenens Auge kam dir da entgegen,
Und liebewund zog sie's zurück.
Helenen kam dein Blick entgegen,
Und liebetrunken zogst du ihn zurück.
Da erwachte die Zwietracht, die Zwietracht entbrannte
Und führte der Griechen versammeltes Heer,
Bewaffnet mit dem tödtenden Speer,
In Schiffen heran gegen Priamus Lande.

Dritter Akt.

Erster Auftritt.

Chor.

(Man sieht von weitem Klytämnestren und ihre Tochter noch im Wagen nebst einem Gefolge von Frauen.)

Wie das Glück doch den mächtigen lachet!
Auf Iphigenien werfet den Blick,
Auf Klytämnestren, die Königlichgroße,
Tyndars Tochter! — Wie herrlich geboren!
Wie umleuchtet vom lieblichen Glück!
Ha, diese Reichen, — wie göttliche Wesen
Stehn sie vor armer Sterblichen Blick!
Stehet still! Sie steigen vom Sitze.
Kommt, sie mit Ehrfurcht zu grüßen! Zur Stütze
Reicht ihnen freundlich die helfende Hand!
Empfanget sie mit erheiterter Wange,
Schreckt mit keinem traur'gen Klange
Ihren Tritt in dieses Land.
Keine Furcht, kein unglückbringend Zeichen
Soll der Fürstin Antlitz bleichen,
Fremd, wie wir, an Aulis Strand.

Zweiter Auftritt.

Klytämnestra mit dem kleinen Orestes. Iphigenie. Gefolge. Chor.

Klytämnestra (noch im Wagen zum Chor).

Ein glücklich Zeichen, schöne Hoffnungen
Und eines frohen Hymens Unterpfand,
Dem ich die Tochter bringe, nehm' ich mir
Aus eurem Gruß und freundlichen Empfange.
So hebet denn die hochzeitlichen Gaben,
Die ich der Jungfrau mitgebracht, vom Wagen
Und bringt sie sorgsam nach des Königs Zelt.
Du, meine Tochter, steige aus. Empfanget
Sie sanft in euren jugendlichen Armen.
Wer reicht auch mir nun seines Armes Hilfe,
Daß ich vom Wagensitz gemächlich steige?

(Zu ihren Sklavinnen.)

Ihr Andern tretet vor das Joch der Pferde,
Denn wild und schreckhaft ist der Pferde Blick.
Auch diesen Kleinen nehmet mit! Es ist
Orestes, Agamemnons Sohn. — Dein Alter
Kann noch nicht von sich geben, was es meinet. —
Wie? schläfst du, süßes Kind? Der Knabe schläft,
Des Wagens Schaukeln hat ihn eingeschläfert.
Wach' auf, mein Sohn, zum Freudentag der Schwester!
So groß du schon und edel bist geboren,
So höher wird der neue schöne Bund
Mit Thetis göttergleichem Sohn dich ehren.
Du, meine Tochter, gehe ja nicht weg,
Daß diese fremden Frauen dort, die dich
An meiner Seite sehen, mir's bezeugen,
Wie glücklich deine Mutter ist — Sieh da!
Dein Vater! Auf, ihn zu begrüßen!

Dritter Auftritt.

Agamemnon zu den Vorigen.

Iphigenie.

Wirst
Du zürnen, Mutter, wenn ich, meine Brust
An seine Vaterbrust zu drücken, ihm
Entgegen eile?

Klytämnestra.

O, mir über alles
Verehrter König und Gemahl! — Hier sind
Wir angelangt, wie du gebotst.

Iphigenie.

O laß
Mich nach so langer Trennung, Brust an Brust
Geschlossen, dich umarmen, Vater! laß
Mich deines lieben Angesichts genießen!
Doch zürnen mußt du nicht.

Agamemnon.

Genieß' es, Tochter.
Ich weiß, wie zärtlich du mich liebst — du liebst
Mich zärtlicher, als meine andern Kinder.

Iphigenie.

Dich nach so langer, langer Trennung wieder
Zu haben — wie entzückt mich das, mein Vater!

Agamemnon.

Auch mich — auch mich entzückt es. Was du sagst,
Gilt von uns beiden.

Iphigenie.

Sei mir tausendmal
Gegrüßt! Was für ein glücklicher Gedanke,
Mein Vater, mich nach Aulis zu berufen.

Agamemnon.

Ein glücklicher Gedanke? — Ach! Das weiß
Ich doch nicht —

Iphigenie.

Wehe mir! Was für
Ein kalter, freudenleerer Blick, wenn du
Mich gerne siehst!

Agamemnon.

Mein Kind! für einen König
Und Feldherrn gibt's der Sorgen so gar viele.

Iphigenie.

Laß diese Sorgen jetzt, und sei bei mir!

Agamemnon.

Bei dir bin ich und wahrlich nirgends anders!

Iphigenie.

O so entfalte deine Stirn! Laß mich
Dein liebes Auge heiter sehen!

Agamemnon.

Ich
Entfalte meine Stirne. Siehe! so lang
Ich dir ins Antlitz schaue, bin ich froh.

Iphigenie.

Doch seh' ich Thränen deine Augen wässern.

Agamemnon.

Weil wir auf lange von einander gehn.

Iphigenie.

Was sagst du? — Liebster Vater, ich verstehe
Dich nicht — ich soll es nicht verstehn!

Agamemnon.

So klug
Ist alles, was sie spricht! — Ach! Das erbarmt
Mich desto mehr!

Iphigenie.

So will ich Thorheit reden,
Wenn das dich heiter machen kann.

Agamemnon (für sich).

Ich werde
Mich noch vergessen — — Ja doch, meine Tochter —
Ich lobe dich — ich bin mit dir zufrieden.

Iphigenie.

Bleib lieber bei uns, Vater! Bleib und schenke
Dich deinen Kindern!

Agamemnon.

Daß ich's könnte! Ach!
Ich kann es nicht — ich kann nicht, wie ich wünsche —
Das ist es eben, was mir Kummer macht.

Iphigenie.

Verwünscht sei'n alle Kriege, alle Uebel,
Die Menelaus auf uns lud!

Agamemnon.

Dein Vater
Wird nicht der Letzte sein, den sie verderben.

Iphigenie.

Wie lang ist's nicht schon, daß du, fern von uns,
In Aulis Busen müßig liegst!

Agamemnon.

Und auch
Noch jetzt setzt sich der Abfahrt meiner Flotte
Ein Hinderniß entgegen.

Iphigenie.

Wo, sagt man,
Daß diese Phryger wohnen, Vater?

Agamemnon.

Wo?
Ach! wo der Sohn des Priamus nie hätte
Geboren werden sollen!

Iphigenie.

Wie? So weit
Schiffst du von dannen und verlässest mich?

Agamemnon.

Wie weit es auch sein möge — du, mein Kind,
Wirst immer mit mir gehen! 4

Iphigenie.

Wäre mir's
Anständig, lieber Vater, dir zu folgen,
Wie glücklich würd' ich sein!

Agamemnon.

Was für ein Wunsch!
Auch dich erwartet eine Fahrt, wo du
An deinen Vater denken wirst.

Iphigenie.

Reis' ich
Allein, mein Vater, oder von der Mutter
Begleitet?

Agamemnon.

Du allein. Dich wird kein Vater
Begleiten, keine Mutter.

Iphigenie.

Also willst
Du in ein fremdes Haus mich bringen lassen?

Agamemnon.

Laß gut sein! Forsche nicht nach Dingen, die
Jungfrauen nicht zu wissen ziemt.

Iphigenie.

Komm du
Von Troja uns recht bald und siegreich wieder!

Agamemnon.

Erst muß ich noch ein Opfer hier vollenden.

Iphigenie.

Das ist ein heiliges Geschäft, worüber
Du mit den Priestern dich berathen mußt.

Agamemnon.

Du wirst's mit ansehn, meine Tochter! Gar
Nicht weit vom Becken wirst du stehn.

Iphigenie.

So werden
Wir einen Reigen um den Altar führen?

Agamemnon.

Die Glückliche in ihrer kummerfreien
Unwissenheit! Geh' jetzt ins Vorgemach,
Den Jungfraun dich zu zeigen.

(Sie umarmt ihn.)

Eine schwere
Umarmung war das und ein bittrer Kuß!
Es ist ein langer Abschied, den wir nehmen.
O Lippen — Busen — blondes Haar! wie theuer
Kommt dieses Troja mir und diese Helena
Zu stehen! — Doch genug der Worte — Geh'!
Geh'! Unfreiwillig bricht aus meinen Augen
Ein Thränenstrom, da dich mein Arm umschließet.
Geh' in das Zelt!

(Iphigenie entfernt sich.)

Vierter Auftritt.

Agamemnon. Klytämnestra. Chor.

Agamemnon.

O Tochter Tyndars, wenn
Du allzuweich mich fandest, sieh dem Schmerz
Des Vaters nach, der die geliebte Tochter
Jetzt zu Achillen scheiden sehen soll!
Ich weiß es. Ihrem Glück geht sie entgegen.
Doch welchen Vater schmerzt es nicht, die er
Mit Müh' und Sorgen auferzog, die Lieben,
An einen Fremden hinzugeben!

Klytämnestra.

Mich
Soll man so schwach nicht finden. Auch der Mutter
— Kommt's nun zur Trennung — wird es Thränen kosten,
Und ohne dein Erinnern — doch die Ordnung
Und deiner Tochter Jahre heischen sie.
Laß auf den Bräutigam uns kommen. Wer
Er ist, weiß ich bereits. Erzähle mir
Von seinen Ahnherrn jetzt und seinem Lande.

Agamemnon.

Aegina kennest du, Asopus Tochter.

Klytämnestra.

Wer freite sie, ein Sterblicher, ein Gott?

Agamemnon.

Zeus selbst, dem sie den Aeakus, den Herrscher
Oenopiens, gebar.

Klytämnestra.

Wer folgte diesem
Auf seinem Königsthrone nach?

Agamemnon.

Derselbe,
Der Nereus Tochter freite, Peleus.

Klytämnestra.

Mit
Der Götter Willen freit' er diese, oder
Geschah es wider ihren Rathschluß?

Agamemnon.

Zeus
Versprach sie, und der Vater führte sie ihm zu.

Klytämnestra.

Wo war die Hochzeit? In des Meeres Wellen?

Agamemnon.

Die Hochzeit war auf dem erhabnen Sitze
Des Pelion, dem Aufenthalte Chirons.

Klytämnestra.

Wo man erzählt, daß die Centauren wohnen?

Agamemnon.

Dort feierten die Götter Peleus Fest.

Klytämnestra.

Den jungen Sohn — hat ihn der Vater oder
Die Göttliche erzogen?

Agamemnon.

Sein Erzieher
War Chiron, daß der Bösen Umgang nicht
Des Knaben Herz verderbe.

Klytämnestra.

Ihn erzog
Ein weiser Mann. Und weiser noch war der,
Der einer solchen Aufsicht ihn vertraute.

Agamemnon.
Das ist der Mann, den ich zu deinem Eidam
Bestimme.
Klytämnestra.
An dem Mann ist nichts zu tadeln.
Und welche Gegend Griechenlands bewohnt er?
Agamemnon.
Die Grenzen von Phthiotis, die der Strom
Apidanus durchfließt, ist seine Heimath.
Klytämnestra.
So weit wird er die Tochter von uns führen?
Agamemnon.
Das überlass' ich ihm. Sie ist die Seine.
Klytämnestra.
Das Glück begleite sie! — Wann aber soll
Der Tag sein?
Agamemnon.
Wenn der segensvolle Kreis
Des Mondes wird vollendet sein.
Klytämnestra.
Hast du
Das hochzeitliche Opfer für die Jungfrau
Der Göttin schon gebracht?
Agamemnon.
Ich werd' es bringen.
Das Opfer ist es, was uns jetzt beschäftigt.
Klytämnestra.
Ein Hochzeitmahl gibst du doch auch?
Agamemnon.
Wenn erst
Die Himmlischen ihr Opfer haben werden.
Klytämnestra.
Wo aber gibst du dieses Mahl den Frauen?
Agamemnon.
Hier bei den Schiffen.
Klytämnestra.
Wohl. Es läßt sich anders
Nicht thun. Ich seh's. Ich muß mich drein ergeben.
Agamemnon.
Jetzt aber höre, was von dir dabei
Verlangt wird — Doch, daß du mir ja willfahrest!
Klytämnestra.
Sag' an, du weißt, wie gern ich dir gehorche.
Agamemnon.
Ich freilich kann mich an dem Orte, wo
Der Bräutigam ist, finden lassen —
Klytämnestra.
Was?
Ich will nicht hoffen, daß man ohne mich
Vollziehen wird, was nur der Mutter ziemt.
Agamemnon.
Im Angesicht des ganzen griech'schen Lagers
Geb' ich dem Sohn des Peleus deine Tochter.
Klytämnestra.
Und wo soll dann die Mutter sein?
Agamemnon.
Nach Argos
Zurückekehren soll die Mutter — dort
Die Aufsicht führen über ihre Kinder.
Klytämnestra.
Nach Argos? und die Tochter hier verlassen?
Und wer wird dann die Hochzeitfackel tragen?
Agamemnon.
Der Vater wird sie tragen.
Klytämnestra.
Nein, das geht nicht!
Du weißt, daß dir die Sitten dies verbieten.
Agamemnon.
Daß sie der Frau verbieten, ins Gewühl
Von Kriegern sich zu mengen, dieses weiß ich.
Klytämnestra.
Es heischt die Sitte, daß aus Mutterhänden
Die Braut der Bräutigam empfange.
Agamemnon.
Sie heischt, daß deine andern Töchter in
Mycen' der Mutter länger nicht entbehren.
Klytämnestra.
Wohl aufgehoben und verwahrt sind die
In ihrem Frauensaal.
Agamemnon.
Ich will Gehorsam.
Klytämnestra.
Nein!
Bei Argos königlicher Göttin, nein!
Du hast dich weggemacht ins Ausland. Dort
Mach dir zu thun.[5] Mich laß im Hause walten
Und meine Töchter, wie sich's ziemt, vermählen.
(Sie geht ab.)
Agamemnon (allein).
Ach! zu entfernen hofft' ich sie — Ich habe
Umsonst gehofft. Umsonst bin ich gekommen.
So häuf' ich Trug auf Trug, berücke die,
Die auf der Welt das Theuerste mir sind,
Durch schnöde List, und alles spottet meiner.
Nun will ich gehn, und was der Göttin wohl
Gefällt und mir so wenig Segen bringet,
Und allen Griechen so belastend ist,
Vom Seher Kalchas näher auskundschaften.
Wer's aber mit sich selbst gut meint, der nehme
Ja eine Gattin, die gefällig ist
Und sanften Herzens — oder lieber keine!
(Er geht ab.)

Dritte Zwischenhandlung.

Chor.

Strophe.

Sie sehen des Simois silberne Strudel,
Der griechischen Schiffe versammelte Macht;
Mit dem Geräthe zur blutigen Schlacht
Betreten sie Phöbus heilige Erde,
Wo Kassandra mit wilder Geberde,
Die Schläfe mit grünendem Lorbeer umlaubt,
Das goldene Haar, wie die Sagen erzählen,
Wallen läßt um das begeisterte Haupt,
Wenn die Triebe des Gottes sie wechselnd beseelen.

Gegenstrophe.

Sie rennen auf die Mauern!
Sie steigen auf die Burg!
Sie erblicken mit Schauern,
Hoch herunter von Pergamus Burg,
Den unsre schnellen Schiffe brachten,
Den fürchterlichen Gott der Schlachten,
Der, in tönendes Erz eingekleidet,
Sich um den Simois zahllos verbreitet,
Helenen, die Schwester des himmlischen Paars,
Unter den Lanzen und kriegrischen Schilden
Heimzuführen nach Spartas Gefilden.

Epode.

Einen Wald von ehrnen Lanzen
Seh' ich sie um deine Felsenthürme pflanzen,
Stadt der Phryger, hohe Pergamus!
Deiner Männer Häupter, deiner Frauen
Unerbittlich von dem Nacken hauen,
Leichen über Leichen häufen,
Deine stolze Feste schleifen,
Unglücksvolle Pergamus!
Da wird's Thränen kosten deinen Bräuten
Und der Gattin Priamus.

Wie wird nach dem geflohenen Gemahl
Die Tochter Jovis jetzt zurückeweinen!
Ihr Götter! solche Angst und Qual,
Entfernet sie von mir und von den Meinen!
Wie wird die reiche Lydierin
Den Busen jammernd schlagen,
Und wird's der stolzen Phrygerin
Am Webestuhle klagen!

Ach, wenn nun die Sagen schallen,
Daß die hohe Stadt gefallen,
Die die Wehre meiner Heimath war!
Wer, wenn es herum erschollen,
Schneidet wohl der Thränenvollen
Von dem Haupt das schön gekämmte Haar?
Helene, die der hochgehalste Schwan
Gezeuget — das hast du gethan!
Sei's nun, daß in einem Vogel
Leda, wie die Sage ging,
Zeus verwandelte Gestalt umfing,
Sei's, daß eine Fabel aus dem Munde
Der Camönen sehr zur schlimmen Stunde
Das Geschlecht der Menschen hinterging!

Vierter Akt.

Erster Auftritt.

Achilles. Der Chor.

Achilles.

Wo find' ich hier den Feldherrn der Achiver?
(Zu einigen Sklaven.)
Wer von euch sagt ihm, daß Achill ihn hier
Vor dem Gezelt erwarte? — Müßig liegt
An des Euripus Mündung nun das Heer;
Ein jeder freilich nimmt's auf seine Weise.
Der, noch durch Hymens Bande nicht gebunden,
Ließ öde Wände nur zurück und weilet
Geruhig hier an Aulis Strand. Ein andrer
Entwich von Weib und Kindern. So gewaltig
Ist diese Kriegeslust, die zu dem Zug
Nach Ilion ganz Hellas aufgeboten,
Nicht ohne eines Gottes Hand! — Nun will ich,
Was mich angeht, zur Sprache kommen lassen.
Wer sonst was vorzubringen hat, verfecht'
Es für sich selbst. — Ich habe Pharsalus
Verlassen und den Vater — Wie? etwa,
Daß des Euripus schwache Winde mich
An diesem Strand verweilen? Kaum geschweig'
Ich meine Myrmidonen, die mich fort
Und fort bestürmen — „Worauf warten wir
Denn noch, Achill? Wie lang wird noch gezaudert,
Bis wir nach Troja unter Segel gehn?
Willst du was thun, so thu' es bald! sonst führ'
Uns lieber wieder heim, anstatt noch länger
Ein Spiel zu sein der zögernden Atriden."

Zweiter Auftritt.

Klytämnestra zu den Vorigen.

Klytämnestra.

Glorwürd'ger Sohn der Thetis, deine Stimme
Vernahm ich drinnen im Gezelt; drum komm' ich
Heraus und dir entgegen —

Achilles (betroffen).
Heilige
Schamhaftigkeit! — Ein Weib — von diesem Anstand —

Klytämnestra.
Kein Wunder, daß Achill mich nicht erkennet,
Der mich vordem noch nie gesehn — Doch Dank ihm,
Daß ihm der Scham Gesetze heilig sind!

Achilles.
Wer bist du aber? Sprich! Was führte dich
Ins griech'sche Lager, wo man Männer nur
Und Waffen sieht?

Klytämnestra.
Ich bin der Leda Tochter,
Und Klytämnestra heiß' ich. Mein Gemahl
Ist König Agamemnon.

Achilles.
Viel und gnug
Mit wenig Worten! Ich entferne mich.
Nicht wohlanständig wäre mir's, mit Frauen
Gespräch zu wechseln.

Klytemnestra.
Bleib! Was fliehest du?
Laß, deine Hand in meine Hand gelegt,
Das neue Bündniß glücklich uns beginnen.

Achilles.
Ich dir die Hand? Was sagst du, Königin?
Zu sehr verehr' ich Agamemnons Haupt,
Als daß ich wagen sollte, zu berühren,
Was mir nicht ziemt.

Klytemnestra.
Warum dir nicht geziemen,
Da du mit meiner Tochter dich vermählest?

Achilles.
Vermählen — Wahrlich — Ich bin voll Erstaunen —
Doch nein, du redest so, weil du dich irrest.

Klytemnestra.
Auch dies Erstaunen find' ich sehr begreiflich.
Uns alle pflegt — ich weiß nicht welche — Scheu
Beim Anblick neuer Freunde anzuwandeln,
Wenn sie von Heirath sprechen sonderlich.

Achilles.
Nie, Königin, hab' ich um deine Tochter
Gefreit — und nie ist zwischen den Atriden
Und mir ein solches unterhandelt worden.

Klytämnestra.
Was für ein Irrthum muß hier sein? Gewiß
Wenn meine Rede dich bestürzt, so setzt
Die deine mich nicht minder in Erstaunen.

Achilles.
Denk nach, wie das zusammenhängt! Dir muß,
Wie mir, dran liegen, es herauszubringen.
Vielleicht, daß wir nicht beide uns betrügen!

Klytämnestra.
O der unwürdigen Begegnung! — Eine
Vermählung, fürcht' ich, läßt man mich hier stiften,
Die nie sein wird und nie hat werden sollen.
O wie beschämt mich das!

Achilles.
Ein Scherz vielleicht,
Den jemand mit uns beiden treibt. Nimm's nicht
Zu Herzen, edle Frau. Veracht' es lieber.

Klytämnestra.
Leb' wohl. In deine Augen kann ich ferner
Nicht schau'n, da ich zur Lügnerin geworden,
Da ich erniedrigt worden bin.

Achilles.
Mich laß
Vielmehr so reden — Doch ich geh' hinein,
Den König, deinen Gatten, aufzusuchen.
(Wie er auf das Zelt zugeht, wird es geöffnet.)

Dritter Auftritt.

Der alte Sklave zu den Vorigen.

Sklave
(in der Thüre des Gezeltes).
Halt, Aeacide! Göttinsohn, mit dir
Und auch mit dieser hier hab' ich zu reden.

Achilles.
Wer reißt die Pforten auf und ruft — Er ruft
Wie außer sich.

Sklave.
Ein Knecht. Ein armer Name,
Der mir den Dünkel wohl vergehn läßt,
Mich —

Achilles.
Wessen Knecht? Er ist nicht mein, der Mensch.
Ich habe nichts gemein mit Agamemnon.

Sklave.
Des Hauses Knecht, vor dem ich stehe. Tyndar,
(auf Klytämnestra zeigend)
Ihr Vater, hat mich drein gestiftet.

Achilles.
Nun!
Wir stehn und warten. Sprich, was dich bewog,
Mich aufzuhalten.

Sklave.
Ist kein Zeuge weiter
Vor diesen Thoren? Seid ihr ganz allein?

Klytämnestra.
So gut als ganz allein. Sprich dreist — Erst aber
Verlaß das Königszelt und komm hervor.

Sklave (kommt heraus).
Jetzt, Glück und meine Vorsicht, helft mir die
Erretten, die ich gern erretten möchte!

Achilles.
Er spricht von etwas, das noch kommen soll,
Und von Bedeutung scheint mir seine Rede.

Klytämnestra.
Verschieb's nicht länger, ich beschwöre dich,
Mir, was ich wissen soll, zu offenbaren.

Sklave.
Ist dir bekannt, was für ein Mann ich bin,
Und wie ergeben ich dir stets gewesen,
Dir und den Deinigen?

Klytämnestra.
Ich weiß, du bist
Ein alter Diener schon von meinem Hause.

Sklave.
Daß ich ein Theil des Heirathsgutes war,
Das du dem König zugebracht — ist dir
Das noch erinnerlich?

Klytämnestra.
Recht gut. Nach Argos
Bracht' ich dich mit, wo du mir stets gedienet.

Sklave.
So ist's. Drum war ich dir auch jederzeit
Getreuer zugethan, als ihm.

Klytämnestra.
Zur Sache.
Heraus mit dem, was du zu sagen hast.

Sklave.
Der Vater will — mit eigner Hand will er —
— Das Kind ermorden, das du ihm geboren.

Klytämnestra.
Was? Wie? — Entsetzlich! Mensch, du bist von Sinnen.

Sklave.
Den weißen Nacken der Bejammernswerthen
Will er mit mörderischem Eisen schlagen.

Klytämnestra.
Ich Unglückseligste! — Rast mein Gemahl?

Sklave.
Sehr bei sich selbst ist er — Nur gegen dich
Und gegen deine Tochter mag er rasen.

Klytämnestra.
Warum? Welch böser Dämon gibt's ihm ein?

Sklave.
Ein Götterspruch, der nur um diesen Preis,
Wie Kalchas will, den Griechen freie Fahrt
Versichert.

Klytämnestra.
Fahrt! Wohin? — Beweinenswerthe Mutter!
Beweinenswürdigeres Kind, das in
Dem Vater seinen Henker finden soll!

Sklave.
Die Fahrt nach Ilion, Helenen heim
Zu holen.

Klytämnestra.
Daß Helene wiederkehre,
Stirbt Iphigenie?

Sklave.
Du weißt's. Dianen
Will Agamemnon sie zum Opfer schlachten.

Klytämnestra.
Und diese vorgegebene Vermählung,
Die mich von Argos rief — wozu denn die?

Sklave.
Daß du so minder säumtest, sie zu bringen,
Im Wahn, sie ihrer Hochzeit zuzuführen.

Klytämnestra.
O Kind, zum Tode kamest du? Wir kamen
Zum Tode!

Sklave.
Ja, bejammernswürdig, schrecklich
Ist euer Schicksal. Schreckliches begann
Der König.

Klytämnestra.
Weh mir, weh! Ich bin verloren.
Ich kann nicht mehr. Ich halte meine Thränen
Nicht mehr.

Sklave.
Ein armer, armer Trost sind Thränen
Für eine Mutter, der die Tochter stirbt!

Klytämnestra.
Sprich aber: Woher weißt du das? Durch wen?

Sklave.
Ein zweiter Brief ward mir an dich gegeben.

Klytämnestra.
Mich abzumahnen oder anzutreiben,
Daß ich die Tochter dem Verderben brächte?

Sklave.
Dir abzurathen, daß du sie nicht brächtest.
Der Herr war Vater wiederum geworden.

Klytämnestra.
Unglücklicher! Warum mir diesen Brief
Nicht überliefern?

Sklave.
Menelaus fing
Ihn auf. Ihm dankst du alles, was du leidest.
(Er geht ab.)

Klytämnestra (wendet sich an Achilles).
Sohn Peleus! Sohn der Thetis! Hörst du es?

Achilles.
Bejammernswerthe Mutter! — — Aber mich
Hat man nicht ungestraft mißbraucht.

Klytämnestra.
Mit dir
Vermählen sie mein Kind, um es zu würgen!

Achilles.
Ich bin entrüstet über Agamemnon,
Und nicht so leicht werd' ich es hingehn lassen.

Klytämnestra (fällt ihm zu Füßen).
Und ich erröthe nicht, mich vor dir nieder
Zu werfen, ich, die Sterbliche, vor dir,
Den eine Himmlische gebar. Weg, eitler Stolz!
Kann sich die Mutter für ihr Kind entehren?
O, Sohn der Göttin! hab' Erbarmen mit
Der Mutter, mit der Unglückseligen Erbarmen,
Die deiner Gattin Namen schon getragen!
Mit Unrecht trug sie ihn. Doch hab' ich sie
Als deine Braut hieher geführt, dir hab ich
Mit Blumen sie geschmücket — Ach, ein Opfer
Hab' ich geschmückt, ein Opfer hergeführt!
O, das wär' schändlich, wenn du sie verließest.
War sie durch Hymens Bande gleich die Deine
Noch nicht — du wardst als der geliebteste
Gemahl der Unglückse'gen schon gepriesen.
Bei dieser Wange, dieser Rechte, bei
Dem Leben deiner Mutter sei beschworen:
Verlaß uns nicht! Dein Name ist's, der uns
Ins Elend stürzt — drum rette du uns wieder!
Dein Knie, o Sohn der Göttin! ist der einz'ge
Altar, zu dem ich Aermste fliehen kann.
Hier lächelt mir kein Freund. Du hast gehört,
Was Agamemnon Gräßliches beschlossen!
Da steh' ich unter rohem Volk — ein Weib,
Und unter wilden, meisterlosen Banden,
Zu jedem Bubenstück bereit — auch brav,
Gewiß, recht brav und werth, sobald sie mögen! [6]
Versichre du uns deines Schutzes, und
Gerettet sind wir — ohne dich — verloren.

Chor.
Gewaltsam ist der Zwang des Bluts! Mit Qual
Gebiert das Weib, und quält sich fürs Geborne!

Achilles.
Mein großes Herz kam deinem Wunsch entgegen.
Es weiß zu trauern mit dem Gram und sich
Des Glücks zu freuen mit Enthaltsamkeit.

Chor.
Die Klugheit sich zur Führerin zu wählen,
Das ist es, was den Weisen macht.

Achilles.
Es kommen Fälle vor im Menschenleben,
Wo's Weisheit ist, nicht allzuweise sein;
Es kommen andre, wo nichts schöner kleidet,
Als Mäßigung. Geraden Sinn schöpft' ich
In Chirons Schule des Vortrefflichen.
Wo sie Gerechtes mir befehlen, finden
Gehorsam die Atriden mich; die Stirne
Von Erz, wo sie Unbilliges gebieten.
Frei kam ich her, frei will ich Troja sehn
Und den Achiverkrieg, was an mir ist,
Mit meines Armes Heldenthaten zieren.
Du jammerst mich. Zuviel erleidest du
Von dem Gemahl, von Menschen deines Blutes.
Was diesem jungen Arme möglich ist,
Erwart's von mir! — Er soll dein Kind nicht schlachten.
An eine Jungfrau, die man mein genannt,
Soll kein Atride Mörderhände legen.
Es soll ihm nicht so hingehn, meines Namens
Zu seinem Mord mißbraucht zu haben!
Mein Name, der kein Eisen aufgehoben,
Mein Name wär' der Mörder deiner Tochter,
Und er, der Vater hätte sie erschlagen.
Doch theilen würd' ich seines Mordes Fluch,
Wenn meine Hochzeit auch den Vorwand nur
Gegeben hätte, so unwürdig, so
Unmenschlich, ungeheuer, unerhört,
Die unschuldsvolle Jungfrau zu mißhandeln.
Der Griechen letzter müßt' ich sein, der Menschen
Verächtlichster, ja hassenswerther selbst
Als Menelaus müßt' ich sein. [7] Mir hätte
Nicht Thetis, der Erinnen eine hätte
Das Leben mir gegeben, wenn ich mich
Des Königs Mordbegier zum Werkzeug borgte.
Nein, bei des Meerbewohners Haupt, beim Vater
Der Göttlichen, die mich zur Welt geboren!
Er soll sie nicht berühren — nicht ihr Kleid
Mit seines Fingers Spitze nur berühren.
Eh dies geschiehet, decke ewige
Vergessenheit mein Phthia, mein Geburtsland,
Wenn der Atriden Stammplatz, Sipylus,
Im Ohr der Nachwelt unvergänglich lebet.
Es mag der Seher Kalchas das Geräthe
Zum Opfer nur zurücketragen — Seher?
Was heißt ein Seher? — der auf gutes Glück
Für eine Wahrheit zehen Lügen sagt.
Geräth es? Gut. Wo nicht, ihm geht es hin.
Es gibt der Jungfraun Tausende, die mich
Zum Gatten möchten — davon ist auch jetzt
Die Rede nicht; beschimpft hat mich der König.
In meinen Willen hätt' er's stellen sollen,
Ob mir's gefiele, um sein Kind zu frein.
Gern und mit Freuden würde Klytämnestra
In dieses Bündniß eingewilligt haben.
Und hätte Griechenland aus meinen Händen
Alsdann zum Opfer sie verlangt, ich würde
Sie meinen Kriegsgenossen, würde sie
Dem Wohl der Griechen nicht verweigert haben.
So aber gelt' ich nichts vor den Atriden,
Nichts, wo was Großes soll verhandelt werden.
Doch dürfte, eh wir Ilion noch sehn,
Dies Schwert von Blut und Menschenmorde triefen,
Wenn man's versuchte, mir sie zu entreißen.
Sei du getrost. Ein Gott erschien ich dir.
Ich bin kein Gott; dir aber will ich's werden.

Chor.

An dieser Sprache kennt man dich, Achill,
Und die Erhabene, die dich geboren.

Klytämnestra.

O Herrlichster! wie stell' ich's an, wie muß
Ich reden, um zu sparsam nicht zu sein
In deinem Preis, und deine Gunst auch nicht
Durch mein ausschweifend Rühmen zu verscherzen?
Zu vieles Loben, weiß ich wohl, macht dem,
Der edel denkt, den Lober nur zuwider.
Doch schäm' ich mich, mit ew'ger Jammerklage,
Mit Leiden, die nur ich empfinde, dich,
Den Glücklichen, den Fremdling, zu ermüden.
Doch, Fremdling oder nicht, wer Leidenden
Beispringen kann, wird auch mit ihnen trauern.
Drum hab' mit uns Erbarmen! Unser Schicksal
Verdient Erbarmen. Meine Hoffnung war,
Dich Sohn zu nennen — Ach, sie war vergebens!
Auch schreckt vielleicht dein künftig Ehebette
Mein sterbend Kind mit schwarzer Vorbedeutung,
Und du wirst eilen, sie zu fliehn. [8] Doch, nein,
Was du gesagt, war alles wohl gesprochen,
Und willst du nur, so lebt mein Kind. Soll sie
Etwa selbst flehend deine Knie umfassen?
So wenig dies der Jungfrau ziemt, gefällt
Es dir, so mag sie kommen, züchtiglich,
Das Aug mit edler Freiheit aufgeschlagen.
Wo nicht, so laß an ihrer Statt mich der
Gewährung süßes Wort von dir vernehmen.

Achilles.

Die Jungfrau bleibe, wo sie ist. Daß sie
Verschämt ist, bringt ihr Ehre.

Klytämnestra.

Auch verschämt sein
Hat sein gehörig Maß und seine Stunde.

Achilles.

Ich will es nicht. Ich will nicht, daß du sie
Vor meine Augen bringest, und wir beide
Boshaftem Tadel preisgegeben werden.
Ein zahlreich Heer, der heimathlichen Sorgen
Entschlagen, trägt sich gar zu gern — Das kenn' ich —
Mit häm'schen, ehrenrührigen Gerüchten.
Und, mögt ihr flehend oder nicht vor mir
Erscheinen, ihr erhaltet weder mehr
Noch minder — denn beschlossen ist's bei mir,
Kost's, was es wolle, euer Leid zu enden.
Das laß dir gnügen. Glaub', ich rede ernstlich.
Und sterben mög' ich, hab' ich deine Hoffnung
Mit eitler Rede nur getäuscht; rett' ich
Die Jungfrau — nein, da werd' ich leben.

Klytämnestra.

Lebe
Und rette immer Leidende!

Achilles.

Nun höre,
Wie wir's am besten einzurichten haben.

Klytämnestra.

Laß hören! Dir gehorch' ich gern.

Achilles.

Zuvor erst
Muß man es mit dem Vater noch versuchen.

Klytämnestra.

Ach, der ist feig und zittert vor der Menge!

Achilles.

Vernünft'ge Gründe können viel.

Klytämnestra.

Ich hoffe nichts. Doch sprich, was muß ich thun?

Achilles.

Fall' ihm zu Füßen, fleh' ihn an, daß er
Sein Kind nicht tödte! Bleibt er unerbittlich,
Dann komm zu mir! — Erweichst du ihn, noch besser.
Dann braucht es meines Armes nicht, die Jungfrau
Bleibt leben, ich erhalte mir den Freund;
Auch bei dem Heer vermeid' ich Tadel, hab' ich
Durch Gründe mehr als durch Gewalt gestritten.
Und so wird alles glücklich abgethan,
Zu deinem und der Freunde Wohlgefallen,
Und meines Armes braucht es nicht.

Klytämnestra.

Du räthst
Verständig. Es geschehe, wie du meinest.
Mißlingt mir's aber — wo seh' ich dich wieder?
Wo find' ich Aermste diesen Heldenarm,
Die letzte Stütze noch in meinen Leiden?

Achilles.

Wo's meiner Gegenwart bedarf, werd' ich
Dir nahe sein und dir's ersparen, vor
Dem Heer der Griechen dich und deine Ahnherrn
Durch Jammer zu erniedrigen. So tief
Herunter müßte Tyndars Blut nicht sinken
— Ein großer Name in der Griechen Land!

Klytämnestra.

Wie dir's gefällt. Ich unterwerfe mich.
Und, gibt es Götter, Trefflichster, dir muß
Es wohlergehn. Gibt's keine — Warum leid' ich? [9]

(Achilles und Klytämnestra gehen ab.)

Vierte Zwischenhandlung.

Chor.

Wie lieblich erklang
Der Hochzeitgesang,
Den zu der Cither tanzlustigen Tönen,
Zur Schalmei und zum libyschen Rohr

Sang der Camönen
Versammelter Chor
Auf Peleus Hochzeit und Thetis, der Schönen!

Wo die Becher des Nektars erklangen,
Auf des Pelion wolkigtem Kranz,
Kamen die zierlich Gelockten und schwangen
Goldene Sohlen im flüchtigen Tanz.
Mit dem melodischen Jubel der Lieder
Feierten sie der Verbundenen Glück,
Der Berg der Centauren hallte sie wieder,
Pelions Wald gab sie schmetternd zurück.
Unter den Freuden
Des festlichen Mahls
Schöpfte des Nektars himmlische Gabe
Jovis Liebling, der phrygische Knabe,
In die Bäuche des goldnen Pokals.
Fünfzig Schwestern der Göttlichen hüpften
Lustig daneben im glänzenden Sand,
Tanzten den Hochzeitreigen und knüpften
Reizende Ring' mit verschlungener Hand.

Gegenstrophe.

Grüne Kronen in dem Haar
Und mit fichtenem Geschosse,
Menschen oben, unten Rosse,
Kam auch der Centauren Schaar,
Angelockt von Bromius Pokale
Kamen sie zum Göttermahle.

Heil dir, hohe Nereide!
Sang mit lautem Jubelliede
Der Thessalierinnen Chor;
Heil dir! sang der Mädchen Chor.
Heil dir! Heil dem schönen Sterne,
Der aus deinem Schooß ersteht!

Und Apoll, der in die Ferne
Der verborgnen Zukunft späht,
Und der auf den unbekannten
Stamm der Musen sich versteht,
Chiron, der Centaure — nannten
Beide schon mit Namen ihn,
Der zu Priams Königssitze
Kommen würde an der Spitze
Seiner Myrmidonenschaaren
In des Speeres Wurf erfahren,
Wüthend dort mit Mord und Brand,
In des Räubers Vaterland —
Auch die Rüstung, die er würde tragen,
Künstlich von Hephästos Hand
Aus gediegnem Gold geschlagen,
Ein Geschenk der Göttlichen,
Die den Göttlichen empfangen.
So ward er von den Himmlischen
Thetis Hochzeitfest begangen.

Epode.

Dir, Agamemnons thränenwerthem Kinde,
Nicht bei der Hirten Feldgesang
Erzogen und der Pfeife Klang,
Still aufgeblüht im mütterlichen Schooß,
Dem Tapfersten der Inachiden
Dereinst zur süßen Braut beschieden,
Dir, Arme, fällt ein ander Loos!
Dir flechten einen Kranz von Blüthen
Die Griechen in das schöngelockte Haar.
Gleich einem Rinde, das der wilde Berg gebar,
Das, unberührt vom Joch, aus Felsenhöhlen,
Unfern dem Meer, gestiegen war,
Wird dich der Opferstahl entseelen.
Dann rettet dich nicht deine Jugend,
Nicht das Erröthen der verschämten Tugend,
Nicht deine reizende Gestalt!
Das Laster herrscht mit siegender Gewalt.
Es spricht mit frechem Angesichte
Den heiligen Gesetzen Hohn.
Die Tugend ist aus dieser Welt geflohn,
Und dem Geschlecht der Menschen drohn
Nicht ferne mehr die göttlichen Gerichte.

Fünfter Akt.

Erster Auftritt.

Klytämnestra kommt. Der Chor.

Klytämnestra.

Ich komme, meinen Gatten aufzusuchen.
Noch immer bleibt er aus — es ist schon lange,
Daß er das Zelt verließ — und drinnen weint
Und jammert die Unglückliche, nun sie
Erfuhr, was für ein Schicksal sie erwartet.
Er nähert sich, den ich genannt. Der ist's,
Das ist der Agamemnon, den man bald
Verrucht wird handeln sehn an seinen Kindern.

Zweiter Auftritt.

Agamemnon. Die Vorigen.

Agamemnon.

Gut, Klytämnestra, daß ich außerhalb
Des Zelts dich treffe und allein. Ich habe
Mich über Dinge mit dir zu besprechen,

Die einer Jungfrau, die bald Braut sein wird.
Nicht wohl zu hören ziemt.

Klytämnestra.

Und was ist das,
Wozu die Zeit sich dir so günstig zeiget?

Agamemnon.

Laß deine Tochter mit mir gehen! — Alles
Ist in Bereitschaft, das geweihte Wasser,
Das Opfermahl, das heil'ge Feu'r, die Rinder,
Die vor der Hochzeit am Altar Dianens,
In schwarzem Blute röchelnd, fallen sollen.

Klytämnestra.

Gut redest du. Daß ich von deinem Thun
Ein Gleiches rühmen könnte! — Aber komm
Du selbst heraus, mein Kind!

(Sie geht und öffnet die Thür des Gezelts.)

Was dieser da
Mit dir beschlossen hat, weißt du ausführlich.
Nimm unter deinem Mantel auch den Bruder,
Orestes, mit dir!

(Zu Agamemnon, indem Iphigenie heraustritt.)

Sieh, da ist sie, deine
Befehle zu vernehmen. Was noch sonst
Für sie und mich zu sagen übrig bleibt,
Werd' ich hinzusetzen wissen.

Dritter Auftritt.

Iphigenie mit dem kleinen Orestes zu den Vorigen.

Agamemnon.

Was ist dir, Iphigenie? — — — Du weinst?
Du siehst nicht heiter aus — du schlägst die Augen
Zu Boden und verbirgst dich in den Schleier?

Iphigenie.

Ich Unglückselige! Wo fang' ich an?
Bei welchem unter allen meinen Leiden?
Verzweiflung, wo ich nur beginnen mag,
Verzweiflung, wo ich enden mag!

Agamemnon.

Was ist das?
Hat alles hier zusammen sich verstanden,
Mich zu bestürzen — Kind und Mutter außer sich
Und Unruh' im Gesichte —

Klytämnestra.

Mein Gemahl,
Antworte mir auf das, was ich dich frage,
Aufrichtig aber!

Agamemnon.

Braucht's dazu Ermahnung?
Zur Sache.

Klytämnestra.

Ist's an dem — willst du sie wirklich
Ermorden, deine Tochter und die meine?

Agamemnon (fährt auf).

Unglückliche! Was für ein Wort hast du gesprochen!
Was argwöhnst du? — Du sollst es nicht!

Klytämnestra.

Antworte
Auf meine Frage.

Agamemnon.

Frage, was sich ziemt,
So kann ich dir antworten, wie sich's ziemet.

Klytämnestra.

So frag' ich. Sage du mir nur nichts anders.

Agamemnon.

Furchtbare Göttinnen des Glücks und Schicksals
Und du, mein böser Genius!

Klytämnestra.

Und meiner —
Und dieser hier! Ihn theilen drei Elende!

Agamemnon.

Worüber klagst du?

Klytämnestra.

Dieses fragst du noch?
O dieser List gebricht es an Verstande.

Agamemnon.

Ich bin verloren, Alles ist verrathen!

Klytämnestra.

Ja, alles ist verrathen. Alles weiß ich,
Und alles hört' ich, was du uns bereitest.
Dies Schweigen, dieses Stöhnen ist Beweises
Genug. Das Reden magst du dir ersparen.

Agamemnon.

Ich schweige. Reden, was nicht wahr ist, hieße
Mein Elend auch durch Frechheit noch erschweren.

Klytämnestra.

Gib mir Gehör. Die räthselhafte Sprache
Bei Seit'. Ich will jetzt offen mit dir reden.
Erst drangst du dich — Das sei mein erster Vorwurf —
Gewaltsam mir zum Gatten auf, entführtest
Mich räuberisch, nachdem du meinen ersten
Gemahl erschlagen, Tantalus — den Säugling
Von seiner Mutter Brust gerissen, mit
Grausamem Wurf am Boden ihn zerschmettert.
Als meine Brüder drauf, die Söhne Zeus,
Die Herrlichen, mit Krieg dich überzogen,
Entriß dich Tyndar, unser Vater, den
Du knieend flehtest, ihrem Zorn und gab
Die Rechte meines Gatten dir zurücke.
Seit diesem Tag — kannst du es anders sagen?
Fandst du in mir die lenksamste der Frauen,
Im Hause fromm, im Ehebette keusch,
Untadelhaft im Wandel. Sichtbar wuchs
Der Segen deines Hauses — Lust und Freude,
Wenn du hineintratst! Wenn du öffentlich

Erschienst, der frohe Zuruf aller Menschen!
Solch eine Ehgenossin zu erjagen,
Ist Wenigen beschert. Desto gemeiner sind
Die schlimmen! Ich gebäre dir drei Töchter
Und diesen Sohn — und dieser Töchter eine
Willst du jetzt so unmenschlich mir entreißen!
Fragt man, warum sie sterben soll — was kannst du
Hierauf zur Antwort geben? Sprich! soll ich's
In deinem Namen thun? Daß Menelaus
Helenen wieder habe, soll sie sterben!
O trefflich! Deine Kinder also sind
Der Preis für eine Buhlerin! Und mit
Dem Theuersten, das wir besitzen, wird
Das Hassenswürdigste erkauft! — Wenn du
Nun fort sein wirst nach Troja, lange, lange
Ich im Palast indessen einsam sitze,
Leer die Gemächer der Gestorbenen
Und alle jungfräulichen Zimmer öde,
Wie, glaubst du, daß mir da zu Muth sein werde?
Wenn ungetrocknet, unversiegend um
Die Todte meine Thränen rinnen, wenn
Ich ewig, ewig um sie jammre: „Er,
Der dir das Leben gab, gab dir den Tod!
Er selbst, kein andrer, er mit eignen Händen!
Sieh zu, daß dir von deinen andern Töchtern,
Von ihrer Mutter, wenn du wiederkehrst,
Nicht ein Empfang dereinst bereitet werde,
Der solcher Thaten würdig ist. O um
Der Götter willen! Zwinge mich nicht, schlimm
An dir zu handeln! Handle du nicht so
An uns! — Du willst sie schlachten! Wie? und welche
Gebete willst zu dann zum Himmel richten?
Was willst du, rauchend von der Tochter Blut,
Von ihm erflehen? Fürchterliche Heimkehr
Von einem schimpflich angetretnen Zuge!
Werd' ich für dich um Segen flehen dürfen?
Um Segen für den Kindermörder flehn,
Das hieße Göttern die Vernunft abläugnen!
Und sei's, daß du nach Argos wiederkehrst,
Denkst du dann deine Kinder zu umarmen?
O, dieses Recht hast du verscherzt! Wie könnten
Sie dem ins Auge sehn, der eins von ihnen
Mit kaltem Blut erschlug? — Darüber sind
Wir einverstanden — Mußtest du als König,
Als Feldherr dich betragen — kam es dir
Nicht zu, bei den Achivern erst die Sprache
Der Weisheit zu versuchen? „Ihr verlangt
Nach Troja, Griechen? Gut. Das Loos entscheide,
Weß Tochter sterben soll!" Das hätte einem
Gegolten wie dem andern. Aber nicht,
Nicht dir von allen Danaern allein
Kam's zu, dein Kind zum Opfer anzubieten!
Da, deinem Menelaus, dem zu Lieb'
Ihr streitet, dem hätt' es gebührt, sein Kind
Hermione, der Mutter aufzuopfern!
Und ich, die immer keusch dein Bett bewahrte,
Soll nun der Tochter mich beraubet sehn,
Wenn jene Lasterhafte, glücklicher
Als ich, nach Sparta heimzieht mit der ihren!
Bestreit mich, wenn ich Unrecht habe! Hab'
Ich Recht — o, so geh' in dich! — bring sie nicht
Ums Leben, deine Tochter und die meine!

Chor.

Laß dich erweichen, Agamemnon! Denk,
Wie schön es ist, sich seines Bluts erbarmen!
Das wird von allen Menschen eingestanden!

Iphigenie.

Mein Vater, hätt' ich Orpheus Mund, könnt' ich
Durch meiner Stimme Zauber Felsen mir
Zu folgen zwingen und durch meine Rede
Der Menschen Herzen, wie ich wollte, schmelzen,
Jetzt würd' ich diese Kunst zu Hilfe rufen.
Doch meine ganze Redekunst sind Thränen,
Die hab' ich, und die will ich geben! Sieh,
Statt eines Zweigs der Flehenden leg' ich
Mich selbst zu deinen Füßen — Tödte mich
Nicht in der Blüthe! — Diese Sonne ist
So lieblich! Zwinge mich nicht, vor der Zeit
Zu sehen, was hier unten ist! — Ich war's,
Die dich zum erstenmale Vater nannte,
Die Erste, die du Kind genannt, die Erste,
Die auf dem väterlichen Schooße spielte,
Und Küsse gab und Küsse dir entlockte.
Da sagtest du zu mir: „O meine Tochter,
Werd' ich dich wohl, wie's deiner Herkunft ziemt,
Im Hause eines glücklichen Gemahles
Einst glücklich und gesegnet sehn?" — Und ich,
An diese Wangen angedrückt, die flehend
Jetzt meine Hände nur berühren, sprach:
„Werd' ich den alten Vater alsdann auch
In meinem Haus mit süßem Gastrecht ehren,
Und meiner Jugend sorgenvolle Pflege
Dem Greis mit schöner Dankbarkeit belohnen?"
So sprachen wir. Ich hab's recht gut behalten.
Du hast's vergessen, du, und willst mich tödten.
O, nein! bei Pelops, deinem Ahnherrn! nein!
Bei deinem Vater, Atreus, und bei ihr,
Die mich mit Schmerzen dir gebar, und nun
Aufs neue diese Schmerzen um mich leidet!
Was geht mich Paris Hochzeit an? Kam er
Nach Griechenland, mich Arme zu erwürgen?
O gönne mir dein Auge! Gönne mir
Nur einen Kuß, wenn auch nicht mehr Erhörung,
Daß ich ein Denkmal deiner Liebe doch
Mit zu den Todten nehme! Komm, mein Bruder!
Kannst du auch wenig thun für deine Lieben,

Hinknien und weinen kannst du doch. Er soll
Die Schwester nicht ums Leben bringen, sag' ihm.
Gewiß! Auch Kinder fühlen Jammer nach.
Sieh, Vater! eine stumme Bitte richtet er
An dich — laß dich erweichen! laß mich leben!
Bei deinen Wangen flehen wir dich an.
Zwei deiner Lieben, der, unmündig noch,
Ich, eben kaum erwachsen! Soll ich dir's
In ein herzrührend Wort zusammenfassen?
Nichts Süßers gibt es, als der Sonne Licht
Zu schaun! Niemand verlanget nach da unten.
Der raset, der den Tod herbeiwünscht! Besser
In Schande leben, als bewundert sterben! [11]

Chor.

Dein Werk ist dies, verderbenbringende
Helene! Deine Lasterthat empöret
Die Söhne Atreus gegen ihre Kinder.

Agamemnon.

Ich weiß, wo Mitleid gut ist, und wo nicht.
Liebt' ich mein eigen Blut nicht, rasen müßt' ich.
Entsetzlich ist mir's, solches zu beschließen,
Entsetzlich, mich ihm zu entziehn — Sein muß es.
Seht dort die Flotte Griechenlandes! Seht!
Wie viele Könige in Erz gewaffnet!
Von diesen allen sieht nicht Einer Troja,
Und nimmer fällt die Burg des Priamus,
Du sterbest denn, wie es der Seher fordert.
Von wüthendem Verlangen brennt das Heer,
Nach Phrygien die Segel auszuspannen,
Und der Achiver Gattinnen auf ewig
Von diesen Räubern zu befrein. Umsonst,
Daß ich dem Götterspruch mich widersetze,
Ich — du — und du — und unsre Töchter in
Mycene würden Opfer ihres Grimmes.
Nein, Kind! nicht Menelaus Sklave bin ich,
Nicht Menelaus ist's, der aus mir handelt.
Dein Vaterland will deinen Tod — ihm muß ich,
Gern oder ungern, dich zum Opfer geben.
Das Vaterland geht vor! — Die Griechen frei
Zu machen, Kind, die Frauen Griechenlandes,
Was an uns ist, vor räubrischen Barbaren
Zu schützen — das ist deine Pflicht und meine!

(Er geht ab.)

Vierter Auftritt.

Klytämnestra. Iphigenie. Der Chor.

Klytämnestra.

Er geht! Er flieht dich! — Tochter — Fremdlinge —
Er flieht! — Ich Unglückselige! Sie stirbt!
Er hat sein Kind dem Orkus hingegeben!

Iphigenie.

O weh mir! — Mutter, Mutter! Gleiches Leid
Berechtigt mich zu gleicher Jammerklage! [12]
Kein Licht soll ich mehr schauen! Keine Sonne
Mehr scheinen sehn! — O Wälder Phrygiens!
Und du, von dem er einst den Namen trug,
Erhabner Ida, wo den zarten Sohn,
Der Mutter Brust entrissen, Priamus
Zu grausenvollem Tode hingeworfen!
O, hätt' er's nimmermehr gethan! den Hirten
Der Rinder, diesen Paris, nimmermehr
Am klaren Wasser hingeworfen, wo
Durch grüne, blüthenvolle Wiesen, reich
Beblümt mit Rosen, würdig, von Göttinnen
Gepflückt zu werden, und mit Hyacinthen,
Der Nymphen Silberquelle rauscht — wohin
Mit Hermes, Zeus geflügeltem Gesandten,
Zu ihres Streits unseliger Entscheidung,
Athene kam, auf ihre Lanze stolz,
Und, stolz auf ihre Reize, Cypria,
Die Schlaue, und Saturnia, die Hohe,
Auf Jovis königliches Bette stolz!
O dieser Streit führt Griechenland zum Ruhme,
Jungfrauen, mich führt er zum Tod!

Chor.

Du fällst
Für Ilion, Dianens erstes Opfer.

Iphigenie.

Und er — o meine Mutter — er, der mir
Das jammervolle Leben gab, er flieht!
Er meidet sein verrathnes Kind! Weh mir,
Daß meine Augen sie gesehen haben,
Die traurige Verderberin! Ihr muß
Ich sterben — unnatürlich muß ich sterben,
Durch eines Vaters frevelhaften Stahl!
O Aulis, hättest du der Griechen Schiffe
In deinem Hafen nie empfangen! Hätte
Ein günst'ger Wind nach Troja sie beflügelt,
Kein Zeus hier am Euripus sie verweilt!
Ach, er verleiht die Winde nach Gefallen:
Dem schwellt er mit gelindem Wehn die Segel,
Dem sendet er das Leid, die Angst dem Andern,
Den läßt er glücklich aus dem Hafen steuern,
Den führt er leicht durchs hohe Meer dahin,
Den hält er in der Mitte seines Laufes.
War's nicht schon leidenvoll genug, nicht etwa
Schon thränenwerth genug des Menschen Loos,
Daß er dem Tod noch rief, es zu erschweren?

Chor.

Ach, wie viel Unheil, wie viel Elend brachte
Die Tochter Tyndars über Griechenland!
Du aber, Aermste, jammerst mich am meisten,
O, hättest du solch Schicksal nie erfahren!

Fünfter Auftritt.

Achilles mit einigen Bewaffneten erscheint in der Ferne. Die Vorigen.

Iphigenie (erschrocken).

O Mutter, Mutter! Eine Schaar von Männern
Kommt auf uns zu.

Klytämnestra.

Der Göttinsohn ist drunter,
Für den ich dich hieher gebracht.

Iphigenie

(eilt nach der Thür und ruft ihren Jungfrauen).

Macht auf!
Macht auf die Pforten, daß ich mich verberge!

Klytämnestra.

Was ist dir? Vor wem fliehest du?

Iphigenie.

Vor ihm —
Vor dem Peliden — ich erröthe, ihn
Zu sehn —

Klytämnestra.

Warum erröthen, Kind?

Iphigenie.

Ach, die
Beschämende Entwicklung dieser —

Klytämnestra.

Laß
Die Glücklichen erröthen! — Diese zücht'gen
Bedenklichkeiten jetzt bei Seite, wenn
Wir was vermögen sollen —

Achilles (tritt näher).

Arme Mutter!

Klytämnestra.

Du sagst sehr wahr.

Achilles.

Ein fürchterliches Schreien
Hört man im Lager.

Klytämnestra.

Ueber was? Wem gilt es?

Achilles.

Hier deiner Tochter.

Klytämnestra.

O, das weissagt mir
Nichts Gutes.

Achilles.

Alles dringt aufs Opfer.

Klytämnestra.

Alles?
Und niemand ist, der sich dagegen setzte?

Achilles.

Ich selbst kam in Gefahr —

Klytämnestra.

Gefahr —

Achilles.

Gesteinigt
Zu werden.

Klytämnestra.

Weil du meine Tochter
Zu retten strebtest?

Achilles.

Eben darum.

Klytämnestra.

Was?
Wer durft' es wagen, Hand an dich zu legen?

Achilles.

Die Griechen alle.

Klytämnestra.

Wie? Wo waren denn
Die Schaaren deiner Myrmidonen?

Achilles.

Die
Empörten sich zuerst.

Klytämnestra.

Weh mir! Wir sind
Verloren, Kind!

Achilles.

Die Hochzeit habe mich
Bethöret, schrien sie.

Klytämnestra.

Und was sagtest du
Darauf?

Achilles.

Man solle die nicht würgen,
Die zur Gemahlin mir bestimmt gewesen.

Klytämnestra.

Da sagtest du, was wahr ist.

Achilles.

Die der Vater
Mir zugedacht.

Klytämnestra.

Und die er von Mycene
Ausdrücklich darum hatte kommen lassen.

Achilles.

Vergebens! Ich ward überschrien.

Klytämnestra.

Die rohe
Barbar'sche Menge!

Achilles.

Dennoch rechne du
Auf meinen Schutz.

Klytämnestra.

So Vielen willst du's bieten,
Ein Einziger?

Achilles.

Siehst du die Krieger dort?

Klytämnestra.

O, möge dir's bei diesem Sinn gelingen!

Achilles.

Es wird.

Klytämnestra.

So wird die Tochter mir nicht sterben?

Achilles.

Solang ich Athem habe, nicht!

Klytämnestra.

Kommt man
Etwa, sie mit Gewalt hinweg zu führen?

Achilles.

Ein ganzes Heer. Ulysses führt es an.

Klytämnestra.

Der Sohn des Sisyphus etwa?

Achilles.

Derselbe.

Klytämnestra.

Führt eigner Antrieb oder Pflicht ihn her?

Achilles.

Die Wahl des Heers, die ihm willkommen war.

Klytämnestra.

Ein traurig Amt, mit Blut sich zu besudeln!

Achilles.

Ich werd' ihn zu entfernen wissen.

Klytämnestra.

Sollte
Er wider Willen sie von hinnen reißen?

Achilles.

Er? — Hier, bei diesem blonden Haar!

Klytämnestra.

Was aber
Muß ich dann thun?

Achilles.

Du hältst die Tochter.

Klytämnestra.

Wird
Das hindern können, daß man sie nicht schlachtet?

Achilles.

Das wird dies Schwert alsdann entscheiden! [13]

Iphigenie.

Höre
Mich an, geliebte Mutter. Hört mich beide.
Was tobst du gegen den Gemahl? Kein Mensch
Muß das Unmögliche erzwingen wollen.
Das größte Lob gebührt dem wohlgemeinten,
Dem schönen Eifer dieses fremden Freundes;
Du aber, Mutter, lade nicht vergeblich
Der Griechen Zorn auf dich und stürze mir
Den großmuthsvollen Mann nicht ins Verderben.
Vernimm jetzt, was ein ruhig Ueberlegen
Mir in die Seele gab. Ich bin entschlossen,
Zu sterben — aber, ohne Widerwillen,
Aus eigner Wahl und ehrenvoll zu sterben!
Hör' meine Gründe an und richte selbst!
Das ganze große Griechenland hat jetzt
Die Augen auf mich Einzige gerichtet.
Ich mache seine Flotte frei — durch mich
Wird Phrygien erobert. Wenn fortan
Kein griechisch Weib mehr zittern darf, gewaltsam
Aus Hellas sel'gem Boden weggeschleppt
Zu werden von Barbaren, die nunmehr
Für Paris Frevelthat so fürchterlich
Bezahlen müssen — aller Ruhm davon
Wird mein sein, Mutter! Sterbend schütz' ich sie.
Ich werde Griechenland errettet haben,
Und ewig selig wird mein Name strahlen.
Wozu das Leben auch so ängstlich lieben?
Nicht dir allein — du hast mich allen Griechen
Gemeinschaftlich geboren. Sieh dort, sieh
Die Tausende, die ihre Schilde schwenken,
Dort andre Tausende, des Ruders kundig.
Entbrannt von edelm Eifer kommen sie,
Die Schmach des Vaterlands zu rächen, gegen
Den Feind durch tapfre Kriegesthat zu glänzen,
Zu sterben für das Vaterland. Dies alles
Macht' ich zu nichte, ich, ein einzig's Leben?
Wo, Mutter, wäre das gerecht? Was kannst
Du hierauf sagen? — Und alsdann —

(Sich gegen Achilles wendend.)

Soll der's
Mit allen Griechen, eines Weibes wegen,
Aufnehmen und zu Grunde gehn? Nein doch!
Das darf nicht sein! [14] Der einz'ge Mann verdient
Das Leben mehr, als hunderttausend Weiber.
Und will Diana diesen Leib, werd' ich,
Die Sterbliche, der Göttin widerstreben?
Umsonst! Ich gebe Griechenland mein Blut.
Man schlachte mich, man schleife Trojas Feste!
Das soll mein Denkmal sein auf ew'ge Tage,
Das sei mir Hochzeit, Kind, Unsterblichkeit!
So will's die Ordnung, und so sei's! Es herrsche
Der Grieche, und es diene der Barbare!
Denn der ist Knecht, und jener frei geboren!

Chor.

Dein großes Herz zeigst du — doch grausam ist
Dein Schicksal, und ein hartes Urtheil sprach Diana.

Achilles.

Wie glücklich machte mich der Gott, der dich
Mir geben wollte, Tochter Agamemnons!
Glückselges Griechenland, so schön errettet!
Glückselig du, durch ein so großes Opfer
Geehrt! Wie edel hast du da gesprochen!
Wie deines Vaterlandes werth! Der starken
Nothwendigkeit willst du nicht widerstreben.
Was einmal sein muß, muß vortrefflich sein.
Je mehr dies schöne Herz sich mir entfaltet,
Ach, desto feuriger lebt's in mir auf,

Dich als Gemahlin in mein Haus zu führen.
O sinn' ihm nach. So gern thät' ich dir Liebes,
Und führte dich als Braut in meine Wohnung.
Kann ich im Kampfe mit den Griechen dich
Nicht retten — o, beim Leben meiner Mutter!
Es wird mir schrecklich sein. Erwäg's genau.
Es ist nichts Kleines um das Sterben!

Iphigenie.

Meinen
Entschluß bringt kein Beweggrund mehr zum Wanken.
Mag Tyndars Tochter, herrlich vor uns allen,
Durch ihre Schönheit Männer gegen Männer
In blut'gem Kampf bewaffnen — meinetwegen
Sollst du nicht sterben, Fremdling! Meinetwegen
Soll niemand durch dich sterben! Ich vermag's,
Mein Vaterland zu retten. Laß mich's immer!

Achilles.

Erhabne Seele — Ja! Ist dies dein ernster
Entschluß, ich kann dir nichts darauf erwiedern.
Warum, was Wahrheit ist, nicht eingestehn?
Du hast die Wahl des Edelsten getroffen!
Doch dürfte die gewaltsame Entschließung
Dich noch gereu'n; drum halt' ich Wort und werde
Mit meinen Waffenbrüdern am Altar
Dir nahe stehn — kein müß'ger Zeuge deines Todes,
Dein Helfer vielmehr und dein Schutz. Wer weiß,
Wenn nun der Stahl an deinem Halse blinkt,
Ob dich des Freundes Nähe nicht erfreuet?
Denn nimmer werd' ich's dulden, daß dein Leben
Ein allzurasch gefaßter Vorsatz kürze.
Jetzt führ' ich diese —
(auf seine Bewaffneten zeigend)
nach der Göttin Tempel;
Dort findest du mich, wenn du kommst.
(Er geht ab.)

Sechster Auftritt.

Iphigenie. Klytämnestra. Der Chor.

Iphigenie.

Nun Mutter! —
Es netzen stille Thränen deine Augen?

Klytämnestra.

Und hab' ich etwa keinen Grund, zu weinen?
O ich Unglückliche!

Iphigenie.

Nicht doch! Erweichen
Mußt du mich jetzt nicht, Mutter. Eine Bitte
Gewähre mir!

Klytämnestra.

Entdecke sie, mein Kind!

Iphigenie.

Versprich mir,
Dein Haar nicht abzuschneiden, auch kein schwarzes
Gewand um dich zu schlagen —

Klytämnestra.

Wenn ich dich
Verloren habe? Kind, was forderst du?

Iphigenie.

Du hast mich nicht verloren — deine Tochter
Wird leben und mit Glorie dich krönen.

Klytämnestra.

Ich soll mein Kind im Grabe nicht betrauern?

Iphigenie.

Nein, Mutter! Für mich gibt's kein Grab.

Klytämnestra.

Wie das?
Führt nicht der Tod zum Grab?

Iphigenie.

Der Tochter Zeus
Geheiligter Altar dient mir zum Grabe.

Klytämnestra.

Du hast mich überzeugt. Ich will dir folgen.

Iphigenie.

Beneide mich als eine Selige,
Die Segen brachte über Griechenland.

Klytämnestra.

Was aber hinterbring' ich deinen Schwestern?

Iphigenie.

Auch sie laß keinen Trauerschleier tragen.

Klytämnestra.

Darf ich die Schwestern nicht mit einem Worte
Der Liebe noch von dir erfreuen?

Iphigenie.

Mög'
Es ihnen wohl ergehen! — Diesen da
(auf Orestes zeigend)
Erziehe mir zum Mann!

Klytämnestra.

Küss' ihn noch einmal,
Zum letztenmale!

Iphigenie (ihn umarmend).

Liebstes Herz! Was nur
In deinen kleinen Kräften hat gestanden,
Das hast du redlich heut' an mir gethan!

Klytämnestra.

Kann ich noch etwas Angenehmes sonst
In Argos dir erzeigen?

Iphigenie.

Meinen Vater
Und deinen Gatten — hass' ihn nicht!

Klytämnestra.

O, der
Soll schwer genug an dich erinnert werden!

Iphigenie.

Ungern läßt er für Griechenland mich bluten.

Klytämnestra.

Sprich: hinterlistig, niedrig, ehrenlos,
Nicht, wie es einem Sohn des Atreus ziemet!

Iphigenie (sich umschauend).

Wer führt mich zum Altar? — Denn an den Locken
Möcht' ich nicht hingerissen sein.

Klytämnestra.

Ich selbst.

Iphigenie.

Nein, nimmermehr!

Klytämnestra.

Ich fasse deinen Mantel.

Iphigenie.

Sei mir zu Willen, Mutter, bleib! — Das ist
Anständiger für dich und mich! — Hier von
Des Vaters Dienern findet sich schon einer,
Der zu Dianens Wiese mich begleitet,
Wo ich geopfert werden soll.

(Sie wendet sich zum Gefolge.)

Klytämnestra (folgt ihr mit den Augen).

Du gehst,
Mein Kind?

Iphigenie.

Um nie zurück zu kehren!

Klytämnestra.

Verlässest deine Mutter?

Iphigenie.

Und unwürdig
Von ihr gerissen, wie du siehst.

Klytämnestra.

O, bleib!
Verlaß mich nicht!

(Will auf sie zueilen).

Iphigenie (tritt zurück).

Nein, keine Thränen mehr!

(Sie redet den Chor an, mit dem sie gekommen ist.)

Ihr Jungfrau'n, stimmt der Tochter Jupiters
Ein hohes Loblied an aus meinem Leiden
Zum frohen Zeichen für ganz Griechenland!
Das Opfer fange an — Wo sind die Körbe?
Die Flamme lodre um den Opferkuchen!
Mein Vater fasse den Altar! Ich gehe,
Heil und Triumph zu bringen den Achivern.
Kommt, führt mich hin, der Phrygier und Trojer
Furchtbare Ueberwinderin! Gebt Kronen,
Gebt Blumen, diese Locken zu bekränzen!
Erhebt den Tanz um den besprengten Tempel,
Um den Altar der Königin Diana,
Der Göttlichen, der Seligen! Denn, nun
Es einmal sein muß, will ich das Orakel
Mit meinem Blut und Opfertode tilgen.

Chor

(wendet sich gegen Klytämnestra, die in stumme Traurigkeit versenkt steht).

Bald, bald, ehrwürd'ge Mutter, weinen wir mit dir,
Die heil'ge Handlung duldet keine Thränen.

Iphigenie.

Helft mir Dianen preisen, Jungfrauen,
Die, Chalcis nahe Nachbarin, in Aulis
Gebietet, wo die Flotte Griechenlands
Im engen Hafen meinetwegen weilet!
O Argos, mütterliches Land! und du,
Der frühen Kindheit Pflegerin, Mycene!

Chor.

Die Stadt des Perseus rufst du an, von den
Cyklopen für die Ewigkeit gegründet!

Iphigenie.

Ein schöner Stern ging den Achivern auf
In deinem Schooß — Doch nein! ich will ja freudig sterben.

Chor.

Im Ruhm wirst du unsterblich bei uns leben.

Iphigenie.

O Fackel Jovis! Schöner Strahl des Tages!
Ein ander Leben thut sich mir jetzt auf,
Zu einem andern Schicksal scheid' ich über.
Geliebte Sonne, fahre wohl! *

(Sie geht ab.)

* Hier schließt sich die dramatische Handlung. Was noch folgt, ist die Erzählung von Iphigeniens Betragen beim Opfer und ihrer wunderbaren Errettung.

Anmerkungen.

Diese Tragödie ist vielleicht nicht die tadelfreieste des Euripides, weder im Ganzen, noch in ihren Theilen. Agamemnons Charakter ist nicht fest gezeichnet und durch ein zweideutiges Schwanken zwischen Unmensch und Mensch, Ehrenmann und Betrüger, nicht wohl fähig, unser Mitleiden zu erregen. Auch bei dem Charakter des Achilles bleibt man zweifelhaft, ob man ihn tadeln oder bewundern soll. Nicht zwar, weil er neben dem Racine'schen Achilles zu ungalant, zu unempfindsam erscheint; der französische Achilles ist der Liebhaber Iphigeniens, was jener nicht ist und nicht sein soll; diese kleine, eigennützige Leidenschaft würde sich mit dem hohen Ernst und dem wichtigen Interesse des griechischen Stücks nicht vertragen. Hätte sich Achilles wirklich überzeugt, daß Griechenlands Wohl dieses

Opfer erheische, so möchte er sie immer bewundern, beklagen und sterben lassen. Er ist ein Grieche und selbst ein großer Mensch, der dieses Schicksal eher beneidet, als fürchtet; aber Euripides nimmt ihm selbst diese Entschuldigung, indem er ihm Verachtung des Orakels, wenigstens Zweifel in den Priester, der es verkündigt hat, in den Mund legt — man sehe die dritte Scene des vierten Akts — und selbst sein Anerbieten, Iphigenien mit Gewalt zu erretten, beweist seine Geringschätzung des Orakels; denn wie könnte er sich gegen das auflehnen, was ihm heilig ist? Wenn aber das Heilige wegfällt, so kann er in ihr nichts mehr sehen, als ein Opfer der Gewalt und priesterlichen Künste, und kann sich dieser großmüthige Göttersohn auch alsdann noch so ruhig dabei verhalten? Muß er sie nicht vielmehr, wenn sie mit thörichtem Fanatismus gleich selbst in den Tod stürzen will, mit Gewalt davon zurückhalten, als daß er ihr erlauben könnte, ein Opfer ihrer Verblendung zu werden? Man nehme es also, wie man will, so ist entweder sein Versuch zu retten thöricht, oder seine nachfolgende Ergebung unverzeihlich, und inconsequent bleibt in jedem Falle sein Betragen. Der Chor in diesem Stücke, wenn ich seine erste Erscheinung ausnehme, ist ein ziemlich überflüssiger Theil der Handlung, und, wo er sich in den Dialog mischt, geschieht es nicht immer auf eine geistvolle Weise; das ewige monotonische Verwünschen des Paris und der Helene muß endlich jeden ermüden. Was gegen die durch ein Wunder bewirkte Entwickelung des Stücks zu sagen wäre, übergehe ich; überhaupt aber ist zwischen der dramatischen Fabel dieses Dichters und seiner Moral oder den Gesinnungen seiner Personen zuweilen ein seltsamer Widerspruch sichtbar, den man, so viel ich weiß, noch nicht gerügt hat. Die abenteuerlichsten Wunder- und Göttermährchen verschmäht er nicht; aber seine Personen glauben nur nicht an ihre Götter, wie man häufige Beispiele bei ihm findet. Ist es dem Dichter erlaubt, seine eigenen Gesinnungen in Begebenheiten einzuflechten, die ihnen so ungleichartig sind, und handelt er nicht gegen sich selbst, wenn er den Verstand seiner Zuschauer in eben dem Augenblicke aufklärt oder stutzen macht, wo er ihren Augen einen höhern Grad von Glauben zumuthet? Sollte er nicht vielmehr die so leicht zu zerstörende Illusion durch die genaueste Uebereinstimmung von Gesinnungen und Begebenheiten zusammen zu halten und dem Zuschauer den Glauben, der ihm fehlt, durch die handelnden Personen unvermerkt mitzutheilen beflissen sein?

Was Einige hingegen an dem Charakter Iphigeniens tadeln, wäre ich sehr versucht, dem Dichter als einen vorzüglich schönen Zug anzuschreiben; diese Mischung von Schwäche und Stärke, von Zaghaftigkeit und Heroismus, ist ein wahres und reizendes Gemälde der Natur. Der Uebergang von einem zum andern ist sanft und zureichend motiviert. Ihre zarte Jungfräulichkeit, die zurückhaltende Würde, womit sie den Achilles, selbst da, wo er alles für sie gethan hat oder zu thun bereit ist, in Entfernung hält, die Bescheidenheit, alle Neugier zu unterdrücken, die das räthselhafte Betragen ihres Vaters bei ihr rege machen muß, selbst einige hier und da hervorblickende Strahlen von Muthwillen und Lustigkeit, ihr heller Verstand, der ihr so glücklich zu Hilfe kommt, ihr schreckliches Schicksal noch selbst von der lachenden Seite zu sehen, die sanft wiederkehrende Anhänglichkeit an Leben und Sonne — der ganze Charakter ist vortrefflich. Klytämnestra — mag sie anderswo eine noch so lasterhafte Gattin, eine noch so grausame Mutter sein, darum kümmert sich der Dichter nicht — hier ist sie eine zärtliche Mutter und nichts als Mutter; mehr wollte und brauchte der Dichter nicht. Die mütterliche Zärtlichkeit ist's, die er in ihren sanften Bewegungen, wie in ihren heftigen Ausbrüchen schildert. Aus diesem Grunde finde ich die Stelle im fünften Akt, wo sie Iphigenien auf die Bitte, sie möchte ihren Gemahl nicht hassen, zur Antwort gibt: „O, der soll schwer genug an dich erinnert werden!" eine Stelle, worin ihre künftige Mordthat vorbereitet zu sein scheint, eher zu tadeln, als zu loben — zu tadeln, weil sie dem Zuschauer (dem griechischen wenigstens, der in der Geschichte des Hauses Atreus sehr gut bewandert war, und für den doch der Dichter schrieb) plötzlich die andere Klytämnestra, die Ehebrecherin und Mörderin, in den Sinn bringt, an die er jetzt gar nicht denken soll, mit der er die Mutter, die zärtliche Mutter, gar nicht vermengen soll. So glücklich und schön der Gedanke ist, in demjenigen Stücke, worin Klytämnestra als Mörderin ihres Gemahls erscheint, das Bild der beleidigten Mutter und die Begebenheit in Aulis dem Zuschauer wieder ins Gedächtniß zu bringen (wie es z. B. im Agamemnon des Aeschylus geschieht), so schön dieses ist, und aus eben dem Grunde, warum dieses schön ist, ist es fehlerhaft, in dasjenige Stück, das uns die zärtliche, leidende Mutter zeigt, die Ehebrecherin und Mörderin aus dem andern herüberzuziehen; jenes nämlich diente dazu, den Abscheu gegen sie zu vermindern, dieses kann keine andere Wirkung haben, als unser Mitleiden zu entkräften. Ich zweifle auch sehr, ob Euripides bei der oben angeführten Stelle diesen unlautern Zweck gehabt hat, den ihm Viele geneigt sein dürften als eine Schönheit unterzuschieben.

Die Gesinnungen in diesem Stücke sind groß und edel, die Handlung wichtig und erhaben, die Mittel dazu glücklich gewählt und geordnet. Kann etwas wichtiger und erhabener sein, als die — zuletzt doch freiwillige — Aufopferung einer jungen und blühenden Fürstentochter für das Glück so vieler versammelten Nationen? Konnte die Größe dieses Opfers in ein volleres und schöneres Licht gestellt werden, als durch das prächtige Gemälde, das der Dichter durch den Chor (in der Zwischenhandlung des ersten Aktes) von der glänzenden Ausrüstung des griechischen Heeres gleichsam im Hintergrunde entwerfen läßt? Wie groß endlich und wie einfach malt er uns Griechenlands Helden, denen dieses Opfer gebracht werden soll, in ihrem herrlichen Repräsentanten Achilles?

Die gereimte Uebersetzung der Chöre gibt dem Stücke vielleicht ein zwitterartiges Ansehen, indem sie lyrische und dramatische Poesie mit einander vermengt; vielleicht finden Einige sie unter der Würde des Drama. Ich würde mir diese Neuerung auch nicht erlaubt haben, wenn ich nicht geglaubt hätte, die in der Uebersetzung verloren gehende Harmonie der griechischen Verse — ein Verlust, der hier um so mehr gefühlt wird, da in dem Inhalte selbst nicht

immer der größte Werth liegt — im Deutschen durch etwas ersetzen zu müssen, wovon ich gern glaube, daß es jener Harmonie nicht nahe kommt, was aber, wäre es auch nur der überwundenen Schwierigkeit wegen, vielleicht einen Reiz für diejenigen Leser hat, die durch eine solche Zugabe für die Chöre des griechischen Trauerspiels erst gewonnen werden müssen. Kann mich dieses bei unsern griechischen Zeloten nicht entschuldigen, so sind sie hinlänglich durch die Schwierigkeiten gerächt, die ich bei diesem Versuche vorgefunden habe. In einigen wenigen Stellen hab' ich mir erlaubt, von der gewöhnlichen Erklärungsart abzugehen, wovon hier meine Gründe.

1 Weil es mir so gefiel — denn deiner Knechte bin ich keiner. Dieser Sinn schien mir den Worten des Textes angemessener und überhaupt griechischer zu sein, als welchen Brumoy und andere Uebersetzer dieser Stelle geben. Ma volonté est mon droit. Est-ce à vous à me donner la loi? Nicht doch! So konnte Menelaus nicht auf den Vorwurf antworten, den ihm Agamemnon macht, was er nöthig habe, seine (Agamemnons) Angelegenheiten zu beobachten, zu bewachen (φυλάσσειν)? Ich hab' es nicht nöthig, antwortet Menelaus, denn ich bin nicht dein Knecht. Ich hab' es gethan, weil es mir so gefiel, quia voluntas me vellicabat. Auch mußte Brumoy in der Frage schon dem griechischen Texte Gewalt anthun, um seine Antwort herauszubringen. De quel droit, je vous prie, entrez-vous dans mes secrets sans mon aveu? Im Text heißt es bloß: Was hast du meine Angelegenheiten zu beobachten? Im Französischen ist die Antwort trotzig, im Griechischen ist sie naiv.

2 Wie fiel dir plötzlich da die Last vom Herzen. Im Griechischen klingt es noch stärker: Du freutest dich in deinem Herzen. Erleichtert konnte sich Agamemnon allenfalls fühlen, daß ihm durch Kalchas ein Weg gezeigt wurde, seine Feldherrnwürde zu erhalten und seine ehrgeizigen Absichten durchzusetzen; freuen konnte er sich aber doch nicht, daß dieses durch die Hinrichtung seiner Tochter geschehen mußte.

3 Diese ganze Antistrophe, die zwei ersten Absätze besonders, sind mit einer gewissen Dunkelheit behaftet; die Moral, die sie enthalten, ist zu allgemein, man vermißt den Zusammenhang mit dem Uebrigen. Prevôt hält den Text für verdorben. Diese allgemeinen Reflexionen des Chors über seine Sitten und Anständigkeit, dünkt mir, könnten eben so gut durch das unartige Betragen beider Brüder gegen eine der vorhergehenden Scenen, davon der Chor Zeuge gewesen ist, veranlaßt worden sein, als durch den Frauenraub des Paris. Die Schwierigkeit, den eigentlichen Sinn des Textes herzustellen, wird die Freiheit entschuldigen, die ich mir bei der Uebersetzung genommen habe.

4 Du wirst immer mit mir gehen! Wörtlich müßte übersetzt werden: Meine Tochter, du kommst eben dahin, wo dein Vater; oder: Es kommt mit dir eben dahin, wo mit deinem Vater. Wenn dieser Doppelsinn nicht auf den Gemeinplatz hinauslaufen soll, daß eines sterben müsse, wie das andre, welches Euripides doch schwerlich gemeint haben konnte, so scheint mir der Sinn, den ich in der Uebersetzung vorgezogen habe, der angemessenere zu sein: dein Bild wird mich immer begleiten. Die Erklärungsart des französischen Uebersetzers ist etwas weit hergeholt und gibt einen frostigen Sinn: dich erwartet ein ähnliches Schicksal. Auch du wirst eine weite Seereise machen.

5 Du hast dich weggemacht ins Ausland. Dort mach' dir zu thun. Ἐλθὼν δὲ τάξω πρᾶσσε. In diesem ἐλθὼν liegt, dünkt mir, ein bestimmterer und schärferer Sinn, als andere Uebersetzer darein gelegt haben. Klytämnestra nämlich macht ihrem Gemahl den versteckten Vorwurf, daß er die Seinigen verlassen habe, um sich einer auswärtigen Unternehmung zu widmen. Er habe sich seiner Hausrechte dadurch begeben, will sie sagen. Er sei ein Fremder. Du hast dich hinaus gemacht, so bekümmere dich um Dinge, die draußen sind!

6 Gewiß recht brav, sobald sie mögen. Diese Stelle hat Brumoy zwar sehr gut verstanden, auch den Sinn, durch eine Umschreibung freilich, sehr richtig ins Französische übergetragen; aber ihre wirkliche Schönheit scheint er doch nicht erkannt zu haben, wenn er sagen kann: Je crains de n'avoir été que trop fidèle à mon original, à ses dépens et aux miens. Die Stelle ist voll Wahrheit und Natur. Klytämnestra, ganz erfüllt von ihrer gegenwärtigen Bedrängniß, schildert dem Achilles ihren verlassenen Zustand im Lager der Griechen, und in der Hitze ihres Affekts kommt es ihr nicht darauf an, in ihre Schilderung des griechischen Heers einige harte Worte mit einfließen zu lassen, die man ihr, als einer Frau, die sich durch ein außerordentliches Schicksal aus ihrem Gynäceum plötzlich in eine ihr so fremde Welt versetzt, und der Discretion eines trotzigen Kriegsheers überlassen sieht, gern zu gut halten wird. Mitten im Strom ihrer Rede aber fällt es ihr ein, daß sie vor dem Achilles steht, der selbst einer davon ist; dieser Gedanke, vielleicht auch ein Stirnrunzeln des Achilles bringt sie wieder zu sich selbst. Sie will einlenken und, je ungeschickter, desto wahrer! Im Griechischen sind es vier kurze hineingeworfene Worte: χρήσιμον δ', ὅταν θέλωσιν, woraus im Deutschen freilich noch einmal so viel geworden sind. Prevôt, dessen Bemerkungen sonst voll Scharfsinn sind, verbessert seine Vorgänger hier auf eine sehr unglückliche Art: Clytemnestre, sagt er, veut dire et dit, à ce qu'il me semble, aussi clairement qu'il était nécessaire, qu'Achille peut se servir de son ascendant sur l'armée pour prévenir les desseins d'Agamemnon. Le P. Brumoy n'eût point trahi son auteur en exprimant cette pensée. Nein, ein so gesuchter Gedanke kann höchstens einem eiskalten Commentator, nie aber dem Euripides oder seiner Klytämnestra eingekommen sein!

7 Ja hassenswerther selbst als Menelaus müßt' ich sein. Der griechische Achilles drückt sich beleidigender aus. Ich wäre gar nichts, und Menelaus liefe in der Reihe der Männer. Hassen konnte man den Menelaus, als den Urheber dieses Unglücks, aber Verachtung verdiente er darum nicht.

8 Und du wirst eilen, sie zu fliehn! Ich weiß nicht, ob ich in dieser Stelle den Sinn meines Autors getroffen habe. Wörtlich heißt sie: „Erstlich betrog mich meine Hoffnung, dich meinen Eidam zu nennen; alsdann

ist dir meine sterbende Tochter vielleicht eine böse Vorbedeutung bei einer künftigen Hochzeit, wovor du dich hüten mußt. Aber du hast wohlgesprochen am Anfang wie am Ende.“ Der französische Uebersetzer erlaubt sich einige Freiheiten, um die Stelle zusammenhängender zu machen. Mais d'un autre côté, quel funeste présage pour votre hymen, que la mort de l'épouse, quil vous fut destinée! le second malheur intéresse l'époux aussi bien que la mère. Enfin qu'ajouterais-je à vos paroles etc. Hier, und nach dem Buchstaben des Textes, ist es nur eine Warnung; ich nahm es als einen Zweifel, eine Besorgniß der Klytämnestra. So sehr diese durch Achilles Versicherungen beruhigt sein könnte, so liegt es doch ganz in dem Charakter der ängstlichen Mutter, immer Gefahr zu sehen, immer zu ihrer alten Furcht zurückzukehren. Auch das, was folgt, wird dadurch in einen natürlichen Zusammenhang mit dem Vorhergehenden gebracht. Aber alles, was du sagtest, war ja wohl gesprochen, d. i. ich will deinen Versicherungen trauen.

9 Gibt's keine Götter — warum leid' ich? Gewöhnlich übersetzt man diese Stelle: εἰ δὲ μή, τί δεῖ πονεῖν; als eine allgemeine moralische Reflexion; gibt's keine Götter — wozu unser mühsames Streben nach Tugend? Moralische Reflexionen sind zwar sehr im Geschmack des Euripides; diese aber scheint mir im Mund der Klytämnestra, die zu sehr auf ihr gegenwärtiges Leiden geheftet ist, um solchen allgemeinen Betrachtungen Raum geben zu können, nicht ganz schicklich zu sein. Der Sinn, in dem ich diese Stelle nahm, wird durch seine nähere Beziehung auf ihre Lage gerechtfertigt, und der Buchstabe des Textes schließt ihn nicht aus. Gibt es keine Götter, warum muß ich leiden? d. h. warum muß meine Iphigenie einer Diana wegen sterben?

10 Verzweiflung, wo ich nur beginnen mag! Verzweiflung, wo ich enden mag! Josua Barnes übersetzt: Quodnam malorum meorum sumam exordium? Omnibus enim licet uti primis et postremis et mediis ubique. Angenommen, daß dieser Sinn der wahre ist, so liegt ihm vielleicht eine Anspielung auf irgend eine griechische Gewohnheit zum Grunde, dergleichen man im Euripides mehrere findet. Da der Reiz, den eine solche Anspielung für ein griechisches Publikum haben konnte, bei uns wegfällt, so würde man dem Dichter durch eine treue Uebersetzung einen schlechten Dienst erweisen.

11 Besser in Schande leben, als bewundert sterben. Der französische Uebersetzer mildert diese Stelle: Une vie malheureuse est même plus prisée qu'une glorieuse mort. Wozu aber diese Milderung? Iphigenie darf und soll in dem Zustande, worin sie ist, und in dem Affecte, worin sie redet, den Werth des Lebens übertreiben.

12 Gleiches Leid berechtigt mich zu gleicher Jammerklage. Wehe mir! ruft die Mutter. Wehe mir! ruft die Tochter: denn das nämliche Lied schickt sich zu beider Schicksal. Der P. Brumoy nimmt es in der That etwas zu scharf, wenn er dem Euripides Schuld gibt, als habe er mit dem Worte μέλος die Versart bezeichnen wollen, und bei dieser Gelegenheit die weise Bemerkung macht, daß ein Acteur niemals von sich selbst sagen müsse, er rede in Versen.

13 Das wird dies Schwert alsdann entscheiden. Wörtlich heißt es: Es wird (oder er wird) aber doch dazu kommen! — Nun kann es freilich auch so verstanden werden: Klytämnestra. Wird darum mein Kind nicht geopfert werden? Achilles. Darum wird er wenigstens kommen; oder es kann heißen: Achilles. Du hältst deine Tochter fest. Klytämnestra. Wird das hindern können, daß man sie nicht opfert? Achilles. Nein; er wird aber dort seinen Angriff thun. — Die angenommene Erklärungsart scheint die natürlichste zu sein.

14 Dies ist eine von den Stellen, die dem Euripides den Namen des Weiberfeindes zugezogen hat. Wenn man sie aber nur auf den Achilles deutet, so verliert sie das Anstößige; und diese Erklärungsart schließt auch der Text nicht aus.

Scenen aus den Phönizierinnen des Euripides.

Personen.

Jokaste, des Oedipus Gemahlin und Mutter, Königin zu Theben.
Antigone, ihre Tochter.
Eteokles, Polynices, } ihre und des Oedipus Söhne.
Hofmeister der Antigone.
Chor fremder Frauen aus Phönizien.

Die Scene ist vor dem Palast des Oedipus zu Theben.

Jokaste.

O, der du wandelst zwischen den Gestirnen
Des Himmels und, auf goldnem Wagen thronend,
Mit flücht'gen Rossen Flammen von dir strömst,
Erhabner Sonnengott — wie feindlich streng
Sahst du auf Thebens Land herab, als Kadmus,
Der Tyrer, seinen Fuß hieher gesetzt.
Dem Könige gebar der Venus Tochter
Harmonia den Polydor; von diesem
Soll Labdakus, des Lajus Vater, stammen.
Ich bin Menöceus Tochter; meinen Bruder
Nennt Kreon sich von mütterlicher Seite.
Jokaste heiß' ich — also nannte mich
Mein Vater — und mein Ehgemahl war Lajus.
Der ging, als lang kein Kindersegen kam,
Nach Phöbus Stadt, aus unserm Ehebette
Sich einen Leibeserben zu erflehn.
Ihm ward die Antwort von dem Gott: „Beherrscher
Der rossekundigen Thebaner, werde
Nicht Vater wider Jovis Schluß! denn zeugst
Du einen Sohn, so wird dich der Erzeugte tödten
Und wandeln muß dein ganzes Haus durch Blut."
Doch er, von Lust und Bacchus Wuth besiegt,
Ward Vater — Als ein Knabe nun erschien,
Gab er, der Uebereilung jetzt zu spät
Gewahr und des Orakels eingedenk,
Den Neugebornen, dem er durch die Sohlen
Ein spitzig Eisen trieb, den Hirten, ihn
Auf Junos Au zu werfen, die den Gipfel
Cithärons schmückt. Hier ward er von den Hirten
Des Polybus gefunden, heimgetragen
Und vor die Königin gebracht, die, meines
Gebärens Frucht an ihre Brüste legend,
Beim Gatten sich des Kindes Mutter rühmte.
Als er zum Jüngling nun gereift, und um
Das Kinn das zarte Milchhaar angeflogen,
Ging er — sei's aus freiwill'ger Regung, sei's
Auf fremden Wink — die Eltern zu erfragen,
Nach Phöbus Stadt, wohin zu gleicher Zeit
Auch Lajus, mein Gemahl, sich aufgemacht,
Vom weggelegten Sohne Kundschaft zu erhalten.
Auf einem Scheideweg in Phocis stießen
Sie auf einander, und der Wagenführer
Des Lajus rief: Mach Platz dem König, Fremdling!
Doch er kroch schweigend seines Weges fort
Mit hohem Geist, bis ihm der Zelter Huf
Die Ferse blutig trat — da — doch wozu
Noch über fremdes Unglück mich verbreiten?
Da schlug der Sohn den Vater, nahm den Wagen
Und bracht' ihn seinem Pfleger Polybus.
Als bald darauf die räuberische Sphinx
Das Land umher verwüstete, ließ Kreon
Der Schwester Hand, die jetzt verwittwet war
Dem zur Belohnung bieten, der die Frage
Der räthselhaften Jungfrau würde lösen.
Das Schicksal fügt's, daß Oedipus, mein Sohn,
Das Räthsel löst, worauf er König ward,
Und dieses Landes Scepter ihn belohnte.

Unwissend freit' der Unglückselige
Die Mutter; auch die Mutter wußte nicht,
Daß sie den eignen Sohn umfing. So gab
Ich Kinder meinem eignen Kind, zwei Knaben,
Den Eteokles erst und Polynices,
Den Herrlichen — zwei Töchter dann, die jüngste
Ismene von ihm selbst, die älteste
Von mir Antigone genannt. Doch als
Der Unglückselige sich endlich nun
Als seiner Mutter Ehgemahl erkannte,
Und aller Jammer stürmend auf ihn drang,
Stach der Verzweiflungsvolle mörderisch
Mit goldnem Haken sich die blutenden
Augäpfel aus — Indessen bräunte sich
Der Söhne Wange; dieses Unglücks Schmach
Dem Aug der Welt zu bergen — schwer gelang's —
Verschlossen sie den Vater im Palaste.
Hier lebt er noch; doch, der Gewaltthat zürnend,
Ergoß er Flüche auf der Söhne Haupt,
Daß Lajus ganzes königliches Haus
Durch ihres Schwertes Schärfe möge fallen!
Und dieses schweren Fluchs Erfüllung nun,
Wenn sie beisammen wohnen blieben, nicht
Herbeizurufen, schlossen unter sich
Die Brüder den Vertrag, daß sich der jüngre
Freiwillig aus dem Reich verbannen sollte,
Indeß der ältere des Throns genösse,
Und beide so von Jahr zu Jahre wechselnd.
Doch Eteokles, mächtig nun des Throns,
Verschmäht herabzusteigen, und verstößt
Den jüngeren gewaltsam aus dem Lande.
Der flieht nach Argos, wo Adrastus ihn
Zum Eidam sich erwählt, und um ihn her
Ein mächtig Heer versammelt. Dieses führt
Er gegen Thebens sieben Thore nun
Heran, des Vaters Reich zurückefordernd,
Und seinen Antheil an dem Königsthron.
Nun hab' ich, beide Brüder zu versöhnen,
Polynicen vermocht, auf Treu und Glauben
Sich bei dem Bruder friedlich einzufinden,
Eh sie im Treffen feindlich sich vermengen.
Er werde kommen, meldet mir der Bote.
Sei du nun unser Retter, Vater Zeus,
Der in des Himmels lichten Kreisen wohnt,
Und sende meinen Kindern die Versöhnung!
Wenn du ein weises Wesen bist, nicht immer
Kannst du denselben Menschen elend sehn!

(Sie geht ab.)

Der Hofmeister. Antigone noch nicht gleich sichtbar.

Hofmeister

(spricht ins Haus hinein und erscheint auf dem Giebel).

Weil dir die Mutter auf dein Bitten denn
Vergönnen will, Antigone, aus deinem
Gemach zu gehn und das Argiverheer
Vom Söller des Palastes zu beschauen,
So warte hier, bis ich den Weg erkundet,
Damit der Bürger keiner uns begegne,
Und nicht verleumderischer Tadel mich,
Den Knecht, und dich, die Fürstentochter, treffe.
Hab' ich erst rings mich umgesehn, alsdann
Erzähl' ich dir, was ich im Lager sah
Und von den Feinden mir erklären lassen,
Als ich den wechselseitigen Vertrag
Der beiden Brüder hin und wieder trug.
— Es nähert weit und breit sich Niemand. Steig
Die alten Cedernstufen nur herauf
Und schau und sieh, was für ein Heer von Feinden
In den Gefilden, längs der Dirce Quell,
Verbreitet liegt und längs dem Laufe des Ismen!

Antigone (noch hinter der Scene).

So komm', o Greis, und reiche meiner Jugend
Die Manneshand und hilf mir auf die Stufen.

Hofmeister (ihr den Arm reichend).

Da, Jungfrau! Halte dich nur fest — Sieh. Eben
Zu rechter Zeit bist du heraufgestiegen.
Das Heer kommt in Bewegung, und die Haufen
Zertrennen sich.

Antigone.

Ha! Tochter der Latona!
Ehrwürd'ge Hekate! Ein Blitz ist das Gefilde.

Hofmeister.

Ja, nicht verächtlich rückte Polynices
Auf Theben her. Mit Rossen ohne Zahl
Braust er heran und vielen tausend Schilden.

Antigone.

Es sind mit Schlössern doch und ehrnen Riegeln
Die Pforten und die Werke Amphions,
Die Mauern, wohl verwahrt?

Hofmeister.

Sei außer Sorgen.
Von innen ist die Stadt verwahrt — Doch sieh
Den Führer da, wenn du ihn kennen willst.

Antigone.

Der dort mit blankem Helme vor dem Heer
Einherzieht und den ehrnen Schild so leicht
Im Arme schwenkt — wer ist's?

Hofmeister.

Das ist ein Führer,
Gebieterin!

Antigone.

Wer ist er? Woher stammt er?
Wie nennt er sich? O, sage mir das, Greis!

Hofmeister.

Mycenischen Geschlechts ist er und wohnt
An Lernas Teiche, Fürst Hippomedon.

Antigone.

Wie trotzig und wie schreckhaft anzusehn!
Den erdgebornen Giganten gleich,
Nicht wie ein Sterblicher tritt er einher,
Gleich einem Stern in seiner Rüstung leuchtend!

Hofmeister.

Siehst du jetzt den, der über das Gewässer
Der Dirce setzt?

Antigone.

Ganz andre Waffen sind
Das wieder. Sage mir, wer ist's?

Hofmeister.

Das ist
Der Führer Tydeus, König Oeneus Sohn.
Dem schlägt der kalydon'sche Mars im Busen.

Antigone.

Ist's der, der von der Gattin meines Bruders
Die Schwester ehlichte? Wie fremd von Rüstung!
Halb Grieche scheint er mir und halb Barbar!

Hofmeister.

Mein Kind! so starke Schilde führen alle
Aetolier, und auf den Lanzenwurf
Verstehen sie sich trefflich.

Antigone.

Aber wie
Kannst du dies alles so genau mir sagen?

Hofmeister.

Weil ich der Schilde Zeichen mir gemerkt,
Als ich den Stillstand in das Lager brachte;
So kenn' ich die nun, die die Schilde führen.

Antigone.

Wer ist denn jener Langgelockte dort
An Zethus Grabmal, schreckhaft anzuschauen,
Doch noch ein Jüngling an Gestalt?

Hofmeister.

Ein Führer.

Antigone.

Was für ein Haufen von Bewaffneten
Sich um ihn drängt!

Hofmeister.

Es ist Parthenopäus,
Der Atalanta Sohn.

Antigone.

Daß ihn Dianens
Geschoß, die jagend durch Gebirg und Wald
Mit seiner Mutter schweift, verderben möge,
Der meine Heimath zu verwüsten kam!

Hofmeister.

Das gebe Zeus und alle Himmlischen!
Doch keine schlimme Sache führte die
Herauf — drum fürcht' ich sehr, es werden
Die Götter nach Gerechtigkeit verhängen!

Antigone.

Wo aber, wo entdeck' ich den, den das
Unsel'ge Schicksal mir zum Bruder gab?
O Liebster, Polynicen zeige mir!

Hofmeister.

Der dort beim Grab der Töchter Niobens,
Nächst an Adrastus, steht — erkennst du ihn?

Antigone.

Ja, ja, ich sehe — doch recht deutlich nicht —
So was, das ihm von ferne gleicht — so etwa,
Wie er die Brust zu tragen pflegt! — o, könnt' ich
Der schnellen Wolke Flug mit diesen Füßen
Zu meinem Bruder durch die Lüfte fliegen,
Die Arme schlingen um den liebsten Hals
Des armen Flüchtlings, ach, des lang' entbehrten!
O, sieh doch! Wie die Morgensonne blitzt
Der Herrliche in seiner goldnen Rüstung!

Hofmeister.

Und freue dich! Gleich steht er selbst vor dir!

Antigone.

Wer ist denn der, der dort mit eignen Händen
Den weißen Wagen lenkt?

Hofmeister.

Das ist der Seher
Amphiaraus, Königin. Du siehst,
Er führt die Opferthiere mit sich, die
Mit ihrem Blut die Erde tränken sollen.

Antigone.

O Luna! Licht im goldnen Kreise! Tochter
Der Sonne, die im Sternengürtel glänzt!
Wie ruhig, wie geschickt er seine Zelter
Im Zügel hält und herrschet auf dem Wagen!
Wo aber ist der Trotzige, der gegen
Die Stadt so kühner Drohung sich verwogen?
Wo ist Kapaneus?

Hofmeister.

Dort mißt er die Höh'
Und Tiefe unsrer Mauern, und erspäht
Sich einen Zugang zu den sieben Thürmen.

Antigone.

O Nemesis und ihr, hohlbrausenden
Gewitter Jovis, und du, loher Strahl
Des nachtumgebnen Blitzes! Zähmet ihr
Den Trotz, der über Menschheit sich versteiget!
Das ist der Mann, der Thebens Töchter mit
Dem Schwert gefangen nach Mycene führen
Und an dem Quell der Lerna in die Knechtschaft
Herunterstürzen will. — Nein! Tochter Zeus!
Goldlockigte Diana! Heilige!
Knechtschaft laß nie und nimmer mich erfahren!

Hofmeister.

Was du zu sehn verlangtest, hast du nun
Gesehn und deinen Wunsch gestillt. Komm jetzt

Ins Haus zurück, mein Kind, in deinem Frauen-
Gemach dich still und sittsam einzuschließen.
Der Aufruhr, siehst du, führt dort eine Schaar
Von Weibern zu der Königsburg heran —
Und Weiber schmähen gern! Je seltner sie
Zum Plaudern kommen, desto emsiger
Wird die Gelegenheit benutzt. Es muß,
Ich weiß nicht welche Wollust für sie sein,
Einander nichts Gesundes vorzuschwatzen.

(Sie gehen ab.)

Polynices (kommt).

Hier wär' ich. Durch die Thore haben mich
Die Wächter ohne Schwierigkeit gelassen.
Dies könnte mir verdächtig sein — Nun sie
In ihrem Netz mich einmal haben, dürfte
Wohl ohne Blut kein Rückweg für mich sein.
Ob nicht ein Fallstrick irgendwo hier laure,
Muß ich die Augen aller Orten haben —
Doch dieses Schwert sei meine Sicherheit!

(Er fährt zusammen.)

Horch! Wer ist da? — Wahrhaftig, ein Geräusch
Setzt mich in Furcht! Auch dem Beherztesten
Dünkt alles grauenvoll, wenn er den Fuß
In Feindes Land gesetzt. — Der Mutter trau' ich,
Und trau' ihr wieder nicht, die nach beschwornem
Vertrag hieher zu kommen mich beredet.
Doch in der Nähe hier ist Schutz. Altäre
Der Götter stehen da, und auch nicht ganz
Verlassen sind die Häuser. Gut. Ich will
Das Schwert der finstern Scheide wiedergeben
Und wer die sind, die bei der Königsburg
Dort stehen, mich erkunden.

(Er geht auf den Chor zu.)

Fremde Frauen,
Sagt an, aus welcher Heimath kommet ihr
Hieher zu diesen Wohnungen der Griechen?

Chor.

Phönizien hat mich gezeugt. Mich sandten,
Als ihrer Siege Erstlinge, dem Phöbus
Die Enkel Agenors — und eben wollte
Des Oedipus glorreicher Sohn zum behren
Orakel und zum Heiligthum des Gottes
Mich senden, da umzingelte der Feind
Die Stadt — Laß du nun auch mich hören, wer
Du seist, und was nach Thebens Feste dich,
Der siebenpfortigen, geführt?

Polynices.

Mein Vater
Ist Oedipus, des Lajus Sohn. Jokaste
Gebar mich, des Menöceus edle Tochter,
Und Polynices nennt mich Thebens Volk.

Chor.

O theurer Zweig von Agenors Geschlechte,
Verwandter meiner Könige, derselben,
Die mich hieher gesendet — o, laß mich,
Nach meines Landes Weise, knieend dich
Begrüßen, Fürst! So bist du endlich wieder
Gekommen! Nach so langer Trennung wieder
Gekommen in dein heimisch Land!

(Ruft hinein.)

Hervor!
Hervor, Gebieterin! Thu' auf die Thore!
Hörst du ihn nicht, den du gebarst? Was säumst du
Die hochgewölbten Zimmer zu durcheilen
Und in des Sohnes Arme dich zu werfen?

Jokaste (kommt).

Jungfrauen, eurer Stimme tyrischen Laut
Hab' ich im Innern des Palasts vernommen
Und wanke nun mit alterschwerem Tritt
Zu euch heraus.

(Sie erblickt den Polynices.)

Mein Sohn! Mein Sohn! So seh'
Ich endlich nach so vielen tausend Tagen
Dein liebes Auge wieder! O, umschlinge
Mit deinem Arm die mütterliche Brust!
Laß die geliebten Wangen mich berühren!
Laß, mit der Mutter Silberhaar vermengt,
Die braunen Locken diesen Hals beschatten!
O Freude! Freude! Nimmer glaubt' ich, nimmer
Hofft' ich in diese Arme dich zu schließen.
Was soll ich alles dir doch sagen? Wie
Das mannigfaltige Entzücken mit
Geberden, Worten, Händen von mir geben?
Jetzt da, jetzt dort die irren Blicke weidend,
Die Lust vergangner Jahre wieder kosten?
O, lieber Sohn, wie öde ließest du
Das väterliche Haus zurück, als dich
Des Bruders Trotz ins Elend ausgestoßen!
Wie haben deine Freunde sich nach dir
Gesehnt! Wie hat ganz Theben sich nach dir
Gesehnt! Mein Sohn, von diesem Tag an schnitt
Ich Jammernde die Locken mir vom Haupte,
Seit diesem Tage schmückt kein weißes Kleid
Die Glieder mehr; nur dieses nächtliche
Gewand, das du hier siehst, hat mich bekleidet.
Mit thränenvoller Sehnsucht schmachtete
Indeß, des süßen Augenlichts beraubt,
Der Greis hier in der Burg nach seinen Söhnen,
Die wilder Haß von seinem Hause riß:
Schon zückt er gegen sich das Schwert, den Tod
Mit eignen Händen sich bereitend, knüpfte,
Sich zu erwürgen, schon an hohem Pfosten
Die Seile, gegen dich und deinen Bruder
In heulende Verwünschungen ergossen.
So halten wir den Ewigjammernden
Im Dunkel hier verborgen. Du, mein Sohn,
Hast unterdeß im Ausland, wie sie sagen,

Des Hochzeitbettes Freuden dir bereitet,
Hast — o welch harter Schlag für deine Mutter,
Und welche Schmach für Lajus, deinen Ahnherrn! —
Hast Fremde zu den Deinigen gemacht
Und fremden Fluch an unser Haus gekettet.
Ich hatte dir die Hochzeitfackel ja
Nicht angezündet, wie es sittlich ist
Und recht, und wie's beglückten Müttern ziemt,
Und der Ismen gab dir die Welle nicht
Zum hochzeitlichen Bad, kein Freudenton
Begrüßte deine Braut in Thebens Thoren!
Verwünscht sei'n alle Plagen, die das Haus
Des Oedipus, sei's durch der Söhne Schwert
Und Zwietracht, sei's um seiner Sünde willen,
Sei's durch des Schicksals blinden Schluß, bestürmen!
Auf meinem Haupte schlagen sie zusammen!

Chor.

Hart sind die Wehen der Gebärerin,
Drum lieben alle Mütter so die Kinder!

Polynices.

Hier bin ich mitten unter Feinden, Mutter.
Hab' ich mir gut gerathen oder schlimm?
Ich weiß es nicht — Doch hier ist keine Wahl,
Zum Vaterland fühlt jeder sich gezogen.
Wer anders redet, Mutter, spielt mit Worten,
Und nach der Heimath stehen die Gedanken.
Doch, von geheimer Furcht gewarnt, daß nicht
Der Bruder hinterlistig mich erwürge,
Hab' ich die Straßen mit entblößtem Schwert
Und scharf herumgeworfnem Blick durchzogen.
Eins ist mein Trost, der Friedenseid und dein
Gegebnes Wort. Voll Zuversicht auf dies
Vertraut' ich mich den vaterländ'schen Mauern.
Nicht ohne Weinen, Mutter, kam ich her,
Als ich die alte Königsburg und die
Altäre meiner Götter und die Schule,
Wo meine Jugend sich im Waffenspiel
Geübt, und Dircens wohlbekannte Wasser
Nach langer, langer Trennung wieder sah!
Ganz wider Billigkeit und Recht ward ich
Aus diesen Gegenden verbannt, gezwungen
Mein Leben in der Fremde zu verweinen,
Nun seh' ich auch noch dich, geliebte Mutter,
Auch dich voll Kummers, mit beschornem Haupte,
In dieser Trau'rgewande — Ach, wie elend
Bin ich! Wie unglückbringend, liebe Mutter,
Ist Feindschaft zwischen Brüdern, und wie schwer
Hält die Versöhnung! — Aber, wie ergeht's
Dem alten blinden Vater hier im Hause?
Wie meinen beiden Schwestern? Weinen sie
Um ihren Bruder, der im Elend irrt?

Jokaste.

Ach, irgend ein Unsterblicher ist gegen
Das Haus des Oedipus entbrannt! Erst ward
Ich Mutter, die nicht Mutter werden sollte,
Drauf ehlichte zur unglückselgen Stunde
Mich Oedipus, dein Vater, dann wardst du!
Doch wozu dieses? — Tragen muß der Mensch,
Was ihm die Götter senden — Sieh! ich möchte
Gern ein'ge Fragen an dich thun, wenn ich
Nicht fürchtete, dir Schmerzen zu erregen.

Polynices.

Thu's immer. Halte nichts vor mir zurück.
Was du willst, macht mir allemal Vergnügen.

Jokaste.

Was ich zuerst also gern wissen möchte —
Sag' — ist's denn wirklich ein so großes Uebel,
Des Vaterlands beraubet sein?

Polynices.

Und größer wahrlich, als es Worte malen!

Jokaste.

Was ist so Hartes denn an der Verweisung?

Polynices.

Das Schrecklichste ist das: der Flüchtling darf
Nicht offen reden, wie er gerne möchte.

Jokaste.

Was du mir sagst, ist eines Sklaven Loos:
Nicht reden dürfen, wie man's meint!

Polynices.

Er muß
Den Aberwitz der Mächtigen ertragen.

Jokaste.

Ein Thor sein müssen mit den Thörichten,
Auch das fällt hart!

Polynices.

Und dennoch muß er ihnen,
So sehr sein Innres sich dagegen sträubt,
Um seines Vortheils willen sklavisch dienen.

Jokaste.

Doch Hoffnung, sagt man, stärke den Verbannten.

Polynices.

Sie lacht ihm freundlich, doch von weitem nur.

Jokaste.

Und lehrt die Zeit nicht, daß sie eitel war?

Polynices.

Ach, eine holde Venus spielt um sie!

Jokaste.

Doch wovon lebtest du, eh deine Heirath
Dir Unterhalt verschaffte?

Polynices.

Manchmal hatt' ich
Auf einen Tag zu leben, manchmal nicht.

Jokaste.

Nahm denn kein alter Gastfreund deines Vaters,
Kein andrer Freund sich deiner an?

Polynices.

Sei glücklich!
Mit Freunden ist's vorbei in schlimmen Tagen.

Jokaste.

Auch deine Herkunft half dir nicht empor?

Polynices.

Ach, Mutter! Mangel ist dein hartes Loos!
Mein Adel machte mich nicht satt.

Jokaste.

Die Heimath
Ist also wohl das Theuerste, was Menschen
Besitzen!

Polynices.

O, und theurer als die Zunge
Aussprechen kann!

Jokaste.

Wie kamst du denn nach Argos?
Was für ein Vorsatz führte dich dahin?

Polynices.

Adrasten ward von Phöbus das Orakel:
Ein Eber und ein Löwe würden seine
Eidame werden.

Jokaste.

Sonderbar! Was heißt das?
Wie konntest du mit einem dieser Namen
Bezeichnet sein?

Polynices.

Das weiß ich selbst nicht, Mutter.
Das Schicksal hatte mir dies Glück beschieden.

Jokaste.

Voll Weisheit sind des Schicksals Fügungen!
Wie aber brachtest du's bis zur Vermählung?

Polynices.

Nacht war's. Ich kam zur Halle des Adrast —

Jokaste.

Flüchtlingen gleich, ein Obdach da zu finden?

Polynices.

Das war mein Vorsatz. Bald nach mir kam noch
Ein andrer Flüchtling.

Jokaste.

Wer war dieser andre?
Auch ein Unglücklicher, wie du?

Polynices.

Er nannte
Sich Tydeus, Oeneus Sohn.

Jokaste.

Wie aber konnte
Adrast mit wilden Thieren euch vergleichen?

Polynices.

Weil wir ums Lager handgemein geworden.

Jokaste.

Und darin fand der Sohn des Talaus
Den Aufschluß des Orakels?

Polynices.

Einem jeden
Gab er der Töchter eine zur Gemahlin.

Jokaste.

Und diese Ehe, schlug sie glücklich aus?

Polynices.

Bis diesen Tag hab' ich sie nicht bereuet.

Jokaste.

Wodurch bewogst du aber die Argiver,
Mit dir zu ziehen gegen Thebens Thore?

Polynices.

Adrast gelobt' es mir und diesem Tydeus,
Der jetzt mein Bruder ist, jedweden Eidam
Zurückzuführen in sein heimisch Reich,
Und mich zuerst. Es sind der argischen
Und griech'schen Fürsten viel im Heer, mir diesen
Nothwend'gen, doch traur'gen Dienst zu leisten;
Denn wider meine Heimath führ' ich sie
Herauf. Doch die Unsterblichen sind Zeugen,
Wie ungern ich die Waffen gegen meine
Geliebtesten ergriff! Dir, Mutter, nun
Kommt's zu, den thränenvollen Zwist zu heben,
Zwei gleich geliebte Brüder zu versöhnen,
Und dir und mir und unserm Vaterland
Viel Drangsal, viele Leiden zu ersparen.
Es ist ein altes Wort, doch bring' ich's wieder:
Die Ehre wohnt beim Reichthum. Reichthum übt
Die größte Herrschaft über Menschenseelen.
Ihn zu erlangen, komm' ich an der Spitze
So vieler Tausende. Der Arme, sei
Er noch so groß geboren, gilt für nichts.

Chor.

Sieh! Eben naht sich Eteokles selbst
Zur Friedenshandlung. Königin, nun ist's an dir,
Der Ueberredung kräft'ges Wort zu führen,
Das deine Kinder zur Versöhnung neige.

Eteokles (kommt).

Da bin ich, Mutter. Dir zu Lieb' erschein' ich.
Was soll ich hier? Laß hören! Eben hab' ich
Mein Volk und meine Wagen vor den Mauern
In Schlachtordnung gestellt — noch hielt ich sie
Zurück, das Wort des Friedens erst zu hören,
Um dessentwillen dem vergönnet ward,
Mit sicherem Geleit hier zu erscheinen.

Jokaste.

Gelassner! Uebereilung thut nicht gut;
Bedachtsamkeit macht alle Dinge besser.
Nicht diesen finstern Blick! Nicht dieses Schnauben
Verhaltner Wuth! Es ist kein abgerissnes
Medusenhaupt, was du betrachten sollst,
Dein Bruder ist's, der zu dir kam — Auch du,
Gönn' ihm dein Angesicht, mein Polynices!
Weit besser spricht sich's, weit eindringender,

Wenn deine Blicke seinem Blick begegnen!
Weit besser wirst du ihn verstehn. Hört, Kinder!
Ich will euch eine kluge Lehre geben:
Wenn Freunde, die einander zürnen, sich
Von Angesicht zu Angesicht nun wieder
Zusammen finden, seht, so müssen sie,
Uneingedenk jedweder vorigen
Beleidigung, sich einzig dessen nur,
Weßwegen sie beisammen sind, erinnern!

(Zu Polynices.)

— Du hast das erste Wort, mein Sohn! Weil dir
Gewalt geschehen, wie du sagst, bist du
Mit dem Argiverheer heraufgezogen.
Und möchte einer der Unsterblichen
Nun Schiedsmann sein und eure Zwietracht tilgen!

Polynices.

Wahrheit liebt Einfalt. Die gerechte Sache
Hat künstlich schlauer Wendung nicht vonnöthen.
Sie selbst ist ihre Schutzwehr. Nur die schlimme,
Siech in sich selbst, braucht die Arznei des Witzes.
Weil ich es gut mit ihm und mir und mit
Dem Vaterland gemeint, verbannt' ich mich,
Den Flüchen zu entgehen, die der Greis
Auf uns gewälzt, freiwillig aus dem Reiche,
Ließ *ihm* den Thron, den er nach Jahresfrist
Abwechselnd mich besteigen lassen sollte,
Noch damals weit entfernt, mit Blut und Mord
Zurückzukehren, Böses zuzufügen
Und Böses zu empfangen. Ihm gefiel
Die Auskunft, er beschwor sie bei den Göttern;
Nun hält er nichts von allem, was er schwor,
Und fähret fort, den Thron und meinen Theil
Am väterlichen Reich sich zuzueignen.
Doch selbst noch jetzt bin ich bereit — gibt man
Was *mein* ist, mir zurück — der Griechen Heer
Aus diesem Land in Frieden wegzuführen,
Mein Jahr, wie es mir zukommt, zu regieren
Und ihm ein Gleiches wieder zu gestatten.
So bleibt mein Vaterland von Drangsal frei,
Und keine Leiter naht sich diesen Thürmen.
Verschmäht man das — nun, so entscheide denn
Das Schwert! Doch meine Zeugen sind die Götter,
Wie billig ich es meinte, und wie höchst
Unbillig man der Heimath mich beraubet!
Das ist es, Mutter, Wort für Wort, was ich
Zu sagen habe, kurz und ungeschraubt,
Doch klar und überzeugend, wie mir däucht,
Dem schwachen Kopf wie dem verständigsten.

Chor.

Ich finde diese Rede voll Verstand,
Wiewohl mich Griechenland nicht auferzogen.

Eteokles.

Ja, wenn, was einem schön und löblich dünkt,
Auch jedem andern schön und löblich dünkte,
Kein Streit noch Zwist entzweite dann die Welt!
So aber sind's die Namen nur, worüber
Man sich versteht; in Sachen denkt man anders.
Sieh, Mutter! Zu den Sternen dort — ich sag'
Es ohne Scheu — dort, wo der Tag anbricht,
Stieg ich hinauf, vermöchten's Menschenkräfte,
Und in der Erde Tiefen taucht' ich unter,
Die höchste der Göttinnen, die Gewalt,
Mir zu erringen! Mutter, und dies Gut
Sollt' ich in andern Händen lieber sehn
Als in den meinigen? Der ist kein Mann,
Der, wo das Größre zu gewinnen ist,
Am Kleinern sich genügen läßt. — Und wie
Erniedrigend für mich, wenn dieser da
Mit Feu'r und Schwert, was er nur will, von mir
Ertrotzen könnte! Wie beschimpfend selbst
Für Theben, wenn die Speere der Argiver
Das Scepter mir abängstigten! Nein, Mutter!
Nein! Nicht die Waffen in der Hand, hätt' er
Von Frieden sprechen sollen! Was ein Schwert
Ausrichten mag, thut auch ein Wort der Güte.
Will er im Lande sonst sich niederlassen —
Recht gern! Doch König wird er nicht! So lange
Ich es zu hindern habe, nicht! — Ihm dienen,
Da ich sein Herr sein kann? Nur zu! Er rücke
Mit Schwert und Feuer auf mich an, er decke
Mit Rossen und mit Wagen das Gefilde!
Mein König wird er niemals! Nie und nimmer!
Muß Unrecht sein, so sei's um eine Krone,
In allem andern sei man tugendhaft.

Chor.

Zu schlimmer That schön reden ist nicht gut,
Das heißt Gerechtigkeit und Tugend höhnen.

Jokaste.

Mein Sohn! Mein Eteokles! Alles ist
Nicht schlimm am Alter. Die Erfahrung krönt's
Mit mancher Weisheit, die der Jugend mangelt.
Warum von der Göttinnen schlimmster dich,
Dich von der Ehrbegier beherrschen lassen?
O, meide die Abscheuliche! In manch
Glückselig Haus, in manch glückselig Land
Schlich sie sich ein; doch, wo man sie empfing,
Zog sie nie anders aus, als mit Verderben.
Sieh, und nach dieser rasest du! Wie viel
Vortrefflicher ist *Gleichheit*! Gleichheit knüpft
Den Bundsverwandten mit dem Bundsverwandten,
Den Freund zusammen mit dem Freund und Länder
Mit Ländern! Gleichheit ist das heilige Gesetz
Der Menschheit. Dem Vermögenderen lebt
Ein ew'ger Gegner in dem Aermern, stets
Bereit, ihn zu bekriegen. Gleichheit gab
Den Menschen Maß, Gewicht und Zahl. Das Licht

Der Sonne und die strahlenlose Nacht
Läßt sie in gleichem Zirkelgange wechseln —
Und, keines neidisch auf des andern Sieg,
Wetteifern beide nur, der Welt zu dienen.
Und dich befriedigt nicht der gleiche Theil
Am Throne? du mißgönnst ihm auch den seinen?
Ist das gerecht, mein Sohn? Was ist so Großes
Denn an der Macht, der glücklichen Gewaltthat,
Daß du so übermäßig sie vergötterst?
Der Menschen Augen auf sich ziehn? Ist das
Das Herrliche? Das ist ja nichts! Bei vielen
Besitzungen viel Müh' und Angst empfinden?
Denn was ist Ueberfluß? Sprich selbst. Ein Name!
Just haben, was er braucht, genügt dem Weisen,
Und Schätze sind kein Eigenthum des Menschen;
Der Mensch verwaltet nur, was ihm die Götter
Verliehn und, wenn sie wollen, wieder nehmen.
Ein Tag macht den Begüterten zum Bettler.
Nun lass' ich unter zweien dir die Wahl:
Was willst du lieber? Deine Vaterstadt
Erhalten oder herrschen? — Du willst herrschen!
Wie aber, wenn der Sieger wird und seiner
Argiver Schaaren deine Heere schlagen?
Willst du dann Zeuge sein, wie Kadmus Stadt
Zu Grunde stürzet, seine Jungfrauen,
Ein Raub des Siegers, in die Knechtschaft wandern?
Ehrgeiziger, das leg' ich dir ans Herz,
So theu'r muß Thebe deinen Golddurst zahlen!

(Sich zu Polynices wendend.)

Und dir, mein Polynices, hat Adrast
Unklug gedient, und unklug bist du selbst,
Daß du der Heimath nahst mit Kriegesnoth.
Gesetzt (wovor die Götter uns bewahren!)
Du unterwärfest dir die Stadt, was für
Trophäen willst du deinem Sieg errichten?
Mit welchen Opfern den Unsterblichen
Für deines Vaterlandes Umsturz danken?
Mit welcher Aufschrift die gemachte Beute
Am Inachus aufstellen? „Diese Schilde
Weiht, nach Einäscherung der Vaterstadt,
Den Göttern Polynices?" — Das verhüte
Der Himmel, mein geliebter Sohn, daß je
Ein solcher Ruhm dich bei den Griechen preise!
Wirst du besiegt, und krönet den das Glück,
Sag' an, mit welcher Stirne willst du dich,
Nach so viel tausend hier gelassnen Todten,
In Argos sehen lassen, wo man deinem
Adrast entgegen schreien wird: „Verfluchtes
Ehbündniß, das du stiftetest! Um einer
Vermählten willen muß dein Volk verderben!"
So rennst du in die doppelte Gefahr,
Den Preis sowohl, um den du kämpfen willst,
Als der Argiver Beistand zu verlieren.
O, zähmet, Kinder, dies unbänd'ge Feuer!
Kann wohl was ungereimter sein, als zwei
Unsinnige, die um dasselbe buhlen!

Chor.

O wendet, Götter, dieses Unheil ab
Und stiftet Frieden unter Oedips Kindern!

Eteokles (aufbrechend).

Mit Worten wird hier nichts entschieden, Mutter,
Die Zeit geht ungenützt vorbei, und dein
Bemühen, siehst du, ist umsonst — Ich Herr
Von diesem Land, sonst kein Gedank' an Frieden!
Verschone mich mit längerer Ermahnung!

(Zu Polynices.)

Du, räume Theben oder stirb!

Polynices.

Durch wen?
Wer ist der Unverletzliche, der mich
Mit mörderischem Stahl anfallen darf
Und nicht von meinen Händen Gleiches fürchtet?

Eteokles.

Er steht vor deinen Augen. Siehst du, hier!

(Er streckt seinen Arm aus.)

Polynices.

Ich sehe — doch der Ueberfluß ist feig,
Und eine böse Sache liebt das Leben.

Eteokles.

Drum rücktest du mit so viel Tausenden
Herauf? Um eine Memme zu bekriegen?

Polynices.

Weil kluge Vorsicht mehr, als toller Muth,
Dem Feldherrn ziemt.

Eteokles.

Wie frech, wie übermüthig!
Dank's dem Vertrag, der dir das Leben fristet.

Polynices.

Noch einmal fordr' ich mein ererbtes Reich
Und meinen Thron von dir zurück.

Eteokles.

Es ist
Hier nichts zurückzufordern. Ich bewohne
Mein Haus und fahre fort, es zu bewohnen.

Polynices.

Wie? Mehr, als deines Antheils ist?

Eteokles.

So sagt' ich.
Und nun brich auf!

Polynices.

O, ihr Altäre meiner Heimath!

Eteokles.

Die du zu schleifen kamst.

Polynices.

O, höret mich!

Eteokles.

Dich hören, der sein Vaterland bekrieget!

Polynices.

Ihr Tempel meiner Götter!

Eteokles.

Deine Götter

Verwerfen dich.

Polynices.

Man treibt mich aus der Heimath!

Eteokles.

Weil du gekommen bist, sie zu verheeren.

Polynices.

Höchst ungerecht verstößt man mich, ihr Götter!

Eteokles.

Hier nicht, in deinem Argos ruf' sie an!

Polynices.

Ruchloser Lästerer!

Eteokles.

Doch kein Feind, wie du,

Des Vaterlands.

Polynices.

Gewaltsam treibst du mich

Hinaus, gewaltsam raubst du mir mein Erbe!

Eteokles.

Und auch das Leben hoff' ich dir zu rauben.

Polynices.

O hörst du, was ich leiden muß, mein Vater?

Eteokles.

Er hört auch, wie du handelst.

Polynices.

Und du, Mutter?

Eteokles.

Du hast's verscherzt, der Mutter heilig Haupt

Zu nennen.

Polynices.

Vaterstadt!

Eteokles.

Geh' in dein Argos

Und bete zu der Lerna Strom!

Polynices.

Ich gehe,

Sei unbesorgt! — Dir tausend, tausend Dank,

Geliebte Mutter —

Eteokles.

Geh von hinnen, sag' ich.

Polynices.

Ich gehe. Meinen Vater nur vergönne

Mir noch zu sehen.

Eteokles.

Nichts!

Polynices.

Die Schwestern doch?

Die zarten Schwestern!

Eteokles.

Nie und nimmermehr!

Polynices.

O meine Schwestern!

Eteokles.

Du erfrechest dich,

Ihr ärgster Feind, beim Namen sie zu rufen?

Polynices.

Leb froh und glücklich, Mutter!

Jokaste.

Froh, mein Sohn?

Sind's etwa frohe Dinge, die ich leide?

Polynices.

Dein Sohn? Ich bin es nicht mehr!

Jokaste.

O, ihr Götter!

Zu schwerem Drangsal spartet ihr mich auf!

Polynices.

Du hast gehört, wie grausam er mich kränkte.

Eteokles.

Du hörst und siehst, wie reichlich er's vergalt.

Polynices.

Wo wird dein Posten sein vor diesen Thürmen?

Eteokles.

Was fragst du dieses?

Polynices.

Weil ich im Gefechte

Dir gegenüber stehen will.

Eteokles.

Den Wunsch

Nahmst du aus meiner Seele.

Jokaste.

O ich Arme!

O, meine Kinder, was beginnet ihr?

Eteokles.

Die That wird's lehren.

Jokaste.

Wehe! Fürchtet ihr

Des Vaterfluches Furien nicht mehr?

Polynices.

Sei's drum! Des Lajus ganzes Haus verderbe! *

* Andere Ausleger geben diese Rede dem Eteokles, weil sie ihnen dem sanftern Charakter des Polynices zu widerstreiten scheint. Es kann ein Fehler des Abschreibers sein; aber, warum es einer sein muß, sehe ich nicht ein, und man raubt dem Dichter vielleicht eine Schönheit, um ihn von einem anscheinenden Widerspruch zu befreien.

Macbeth.

Ein Trauerspiel von Shakespeare.

Zur Vorstellung auf dem Hoftheater zu Weimar eingerichtet.

Personen.

Duncan, König von Schottland.
Malcolm, Donalbain, } seine Söhne.
Macbeth, Banquo, } seine Feldherren.
Macduff, Rosse, Angus, Lenox, } schottische Edelleute.
Fleance, Banquos Sohn.
Seiward, Feldherr der Engländer.
Sein Sohn.
Seyton, Macbeths Diener.
Ein Arzt.
Ein Pförtner.
Ein alter Mann.
Drei Mörder.
Lady Macbeth.
Ihre Kammerfrau.
Hekate und drei Hexen.
Lords. Officiere. Soldaten.
Banquos Geist und andere Erscheinungen.

Erster Aufzug.

Ein offener Platz.

Erster Auftritt.

Es donnert und blitzt. Die drei Hexen stehen da.

Erste Hexe.
Wann kommen wir drei uns wieder entgegen,
In Donner, in Blitzen oder in Regen?

Zweite Hexe.
Wann das Kriegsgetümmel schweigt,
Wann die Schlacht den Sieger zeigt.

Dritte Hexe.
Also eh der Tag sich neigt.

Erste Hexe.
Wo der Ort?

Zweite Hexe.
Die Heide dort.

Dritte Hexe.
Dort führt Macbeth sein Heer zurück.

Zweite Hexe.
Dort verkünden wir ihm sein Glück!

Erste Hexe.
Aber die Meisterin wird uns schelten,
Wenn wir mit trüglichem Schicksalswort
Ins Verderben führen den edeln Helden,
Ihn verlocken zu Sünd' und Mord.

Dritte Hexe.
Er kann es vollbringen er kann es lassen;
Doch er ist glücklich, wir müssen ihn hassen.

Zweite Hexe.
Wenn er sein Herz nicht kann bewahren,
Mag er des Teufels Macht erfahren.

Dritte Hexe.
Wir streuen in die Brust die böse Saat,
Aber dem Menschen gehört die That.

Erste Hexe.
Er ist tapfer, gerecht und gut;
Warum versuchen wir sein Blut?

Zweite und dritte Hexe.

Strauchelt der Gute, und fällt der Gerechte,
Dann jubilieren die höllischen Mächte.

(Donner und Blitz.)

Erste Hexe.

Ich höre die Geister!

Zweite Hexe.

Es ruft der Meister.

Alle drei Hexen.

Padok ruft. Wir kommen Wir kommen!
Regen wechsle mit Sonnenschein!
Häßlich soll schön, Schön häßlich sein!
Auf! Durch die Luft den Weg genommen!

(Sie verschwinden unter Donner und Blitz.)

Zweiter Auftritt.

Der König. Malcolm. Donalbain. Gefolge.

Sie begegnen einem verwundeten Ritter, der von zwei Soldaten geführt wird.

König.

Hier bringt man einen Ritter aus der Schlacht;
Jetzt werden wir des Treffens Ausschlag hören.

Malcolm.

Es ist derselbe Ritter, ich erkenn' ihn,
Der mich ohnlängst aus Feindes Hand befreit.
Willkommen, Kriegsgefährte! Sag' dem König,
Wie stand das Treffen, als du es verließest?

Ritter.

Es wogte lange zweifelnd hin und her,
Wie zweier Schwimmer Kampf, die, aneinander
Geklammert, Kunst und Stärke ringend messen.
Der wüth'ge Macdonal, werth ein Rebell
Zu sein, führt' aus dem Westen wider dich
Die Kernen und die Galloglassen an
Und wie ein reißender Gewitterstrom
Durchbrach er würgend unsre Reihen, alles
Unwiderstehlich vor sich nieder mähend.
Verloren war die Schlacht, als Macbeth kam,
Dein heldenmüth'ger Feldherr. Mit dem Schwert
Durch das gedrängteste Gewühl der Schlacht
Macht' er sich Bahn bis zum Rebellen, faßt' ihn,
Mann gegen Mann, und wich nicht, bis er ihn
Vom Wirbel bis zum Kinn entzweigespaltet
Und des Verfluchten Haupt zum Siegeszeichen
Vor unsrer aller Augen aufgesteckt.

König.

O tapfrer Vetter! Heldenmüth'ger Than!

Ritter.

Doch, gleichwie von demselben Osten, wo
Die Sonne ihre Strahlenbahn beginnt,
Schiffbrechende Gewitter sich erheben,
So brach ein neues Schreckniß aus dem Schooße
Des Siegs hervor. Vernimm es, großer König.
Kaum wendeten die Kernen sich zur Flucht,
Wir zur Verfolgung, als mit neuem Volk
Und hellgeschliffnen Waffen König Sueno,
Norwegens Herrscher, auf den Kampfplatz trat,
Den Zweifel des Gefechtes zu erneuern!

König.

Erschreckte das nicht unsre Obersten,
Macbeth und Banquo?

Ritter.

Wohl! — Wie Sperlinge
Den Adler schrecken, und das Reh den Löwen!
Noch ehe sie den Schweiß der ersten Schlacht
Von ihrer Stirn gewischt, versuchten sie
Das Glück in einem neuen Kampf, und hart
Zusammentreffend ließ ich beide Heere.
Mehr weiß ich nicht zu sagen; ich bin ganz
Erschöpft, und meine Wunden fordern Hilfe.

König.

Sie sind dir rühmlich, Freund, wie deine Worte.
Geht, holt den Wundarzt! Sieh! wer naht sich hier?

Dritter Auftritt.

Vorige. Rosse und Lenox.

Donalbain.

Der würd'ge Than von Roß!

Malcolm.

Und welche Hast
Aus seinen Augen blitzt! So blickt nur der,
Der etwas Großes meldet.

Rosse.

Gott erhalte den König!

König.

Von wannen kommt ihr, ehrenvoller Than?

Rosse.

Von Fife, mein König, wo Norwegens Fahnen,
Vor wenig Tagen stolz noch ausgebreitet,
Vor deiner Macht darnieder liegen. König Sueno,
Dem jener treuvergessne Than von Cawdor,
Der Reichsverräther, heimlich Vorschub that,
Ergriff den Augenblick, wo dieses Reich
Von bürgerlichem Krieg zerrüttet war,
Und überraschte dein geschwächtes Heer!
Hartnäckig, grimmig war der Kampf, bis endlich
Macbeth mit unbezwinglich tapferm Arm
Des Normanns Stolz gedämpft — mit einem Wort,
Der Sieg ist unser.

König.

Nun, gelobt sei Gott!

Rosse.

Nun bittet König Sueno dich um Frieden,
Doch wir gestatteten ihm nicht einmal
Die Freiheit, seine Todten zu begraben,
Bis er zehntausend Pfund in deinen Schatz
Bezahlt hat auf der Insel Sanct Columbus.

König.

Nicht länger spotte dieser eidvergessne Than
Von Cawdor unsers fürstlichen Vertrauens! — Geht,
Sprecht ihm das Todesurtheil und begrüßt
Macbeth mit seinem Titel.

Rosse.

Ich gehorche.

König.

Was er verlor, gewann der edle Macbeth.

(Sie gehen ab.)

Eine Heide.

Vierter Auftritt.

Die drei Hexen begegnen einander.

Erste Hexe.

Schwester, was hast du geschafft? Laß hören!

Zweite Hexe.

Schiffe trieb ich um auf den Meeren.

Dritte Hexe (zur ersten).

Schwester, was du?

Erste Hexe.

Einen Fischer fand ich, zerlumpt und arm,
Der flickte singend die Netze
Und trieb sein Handwerk ohne Harm,
Als besäß' er köstliche Schätze,
Und den Morgen und Abend, nimmer müd,
Begrüßt' er mit seinem lustigen Lied.
Mich verdroß des Bettlers froher Gesang,
Ich hatt's ihm geschworen schon lang und lang —
Und als er wieder zu fischen war,
Da ließ einen Schatz ich ihn finden;
Im Netze, da lag es blank und baar,
Daß fast ihm die Augen erblinden.
Er nahm den höllischen Feind ins Haus,
Mit seinem Gesange, da war es aus.

Die zwei andern Hexen.

Er nahm den höllischen Feind ins Haus,
Mit seinem Gesange, da war es aus!

Erste Hexe.

Und lebte wie der verlorne Sohn,
Ließ allem Gelüsten den Zügel,
Und der falsche Mammon, er floh davon,
Als hätt' er Gebeine und Flügel.
Er vertraute, der Thor! auf Hexengold,
Und weiß nicht, daß es der Hölle zollt!

Die zwei andern Hexen.

Er vertraute, der Thor! auf Hexengold,
Und weiß nicht, daß es der Hölle zollt!

Erste Hexe.

Und als nun der bittere Mangel kam,
Und verschwanden die Schmeichelfreunde,
Da verließ ihn die Gnade, da wich die Scham,
Er ergab sich dem höllischen Feinde.
Freiwillig bot er ihm Herz und Hand
Und zog als Räuber durch das Land.
Und als ich heut will vorüber gehn,
Wo der Schatz ihm ins Netz gegangen,
Da sah ich ihn heulend am Ufer stehn,
Mit bleich gehärmeten Wangen,
Und hörte, wie er verzweifelnd sprach:
Falsche Nixe, du hast mich betrogen!
Du gabst mir das Gold, du ziehst mich nach!
Und stürzt sich hinab in die Wogen.

Die zwei andern Hexen.

Du gabst mir das Gold, du ziehst mich nach
Und stürzt sich hinab in den wogenden Bach!

Erste Hexe.

Trommeln! Trommeln! Macbeth kommt.

Alle Drei (einen Ring schließend).

Die Schicksalsschwestern, Hand in Hand,
Schwärmen über See und Land,
Drehen so im Kreise sich,
Dreimal für dich
Und dreimal für mich,
Noch dreimal, daß es Neune macht,
Halt! Der Zauber ist vollbracht!

Fünfter Auftritt.

Macbeth und Banquo. Die drei Hexen.

Macbeth.

Solch einen Tag, so schön zugleich und häßlich,
Sah ich noch nie.

Banquo.

Wie weit ist's noch nach Foris?
— Sieh, wer sind diese da, so grau von Haaren,
So riesenhaft und schrecklich anzusehn!
Sie sehen keinen Erdbewohnern gleich
Und stehn doch hier. Sprecht! Lebt ihr, oder seid
Ihr etwas, dem ein Sohn der Erde Fragen
Vorlegen darf? Ihr scheint mich zu verstehn.
Denn jede seh' ich den verkürzten Finger
Bedeutend an die welken Lippen legen.
Ihr solltet Weiber sein, und doch verbietet
Mir euer männisch Ansehn, euch dafür zu halten.

Macbeth.

Sprecht, wenn ihr eine Sprache habt, wer seid ihr?

Erste Hexe.

Heil dir, Macbeth! Heil dir, Than von Glamis!

Zweite Hexe.

Heil dir, Macbeth! Heil dir, Than von Cawdor!

Dritte Hexe.

Heil dir, Macbeth, der einst König sein wird!

Banquo (zu Macbeth).

Wie? warum bebt ihr so zurück und schaudert
Vor einem Gruße, der so lieblich klingt?
(Zu den Hexen.)
Im Namen des Wahrhaftigen,
Sprecht, seid ihr Geister, oder seid ihr wirklich,
Was ihr von außen scheint?
Ihr grüßet meinen edeln Kriegsgefährten
Mit gegenwärt'gem Glück und glänzender
Verheißung künft'ger königlicher Größe.
Mir sagt ihr nichts. Vermögt ihr in die Saat
Der Zeit zu schauen und vorher zu sagen,
Welch Samenkorn wird aufgehn, welches nicht,
So sprecht zu mir, der eure Gunst nicht sucht,
Noch eure Abgunst fürchtet.

Erste Hexe.

Heil!

Zweite Hexe.

Heil!

Dritte Hexe.

Heil!

Erste Hexe.

So groß nicht, aber größer doch, als Macbeth!

Zweite Hexe.

So glücklich nicht, und doch glückseliger!

Dritte Hexe.

Du wirst kein König sein, doch Könige zeugen.
Drum Heil euch beiden, Macbeth, Banquo, Heil euch!

Erste Hexe.

Banquo und Macbeth, Heil euch!

Macbeth.

Bleibt, ihr geheimnißvollen Sprecherinnen,
Und sagt mir mehr!
Ich weiß, durch Sinels, meines Vaters, Tod,
Der diese Nacht verschieden, bin ich Than
Von Glamis! Aber wie von Cawdor?
Der Than von Cawdor lebt, und lebt im Schooße
Des Glücks, und, daß ich König einst sein werde,
Ist eben so unglaublich, da dem Duncan
Zwei Söhne leben! Sagt, von wannen kam euch
Die wunderbare Wissenschaft? Warum
Verweilet ihr auf dieser dürren Heide
Durch solch prophetisch Grüßen unsern Zug?
Sprecht, ich beschwör' euch!

(Die Hexen verschwinden.)

Banquo.

Die Erde bildet Blasen wie das Wasser,
Und diese mögen davon sein!
Wo sind sie hingekommen?

Macbeth.

In die Luft,
Und was uns Körper schien, zerfloß wie Athem
In alle Winde — daß sie noch da wären!

Banquo.

Wie? Waren diese Dinge wirklich hier,
Wovon wir reden, oder aßen wir
Von jener tollen Wurzel, die die Sinne
Bethöret?

Macbeth.

Eure Kinder sollen Könige werden.

Banquo.

Ihr selbst sollt König sein!

Macbeth.

Und Than von Cawdor
Dazu! War's nicht so?

Banquo.

Wörtlich und buchstäblich.
Doch seht, wer kommt da?

Sechster Auftritt.

Vorige. Rosse. Angus.

Rosse.

Ruhmgekrönter Macbeth!
Dem König kam die Freudenbotschaft zu
Von deinen Siegen, wie du die Rebellen
Verjagt, den furchtbarn Macdonal besiegt;
Das schien ihm schon das Maß des ird'schen Ruhms.
Doch seine Zunge überströmte noch
Von deinem Lob, als er das Größre schon vernahm,
Was du im Kampfe mit dem furchtbaren
Norweger ausgeführt, wie du der Retter
Des Reichs geworden; dicht wie Hagelschläge
Kam Post auf Post, jedwede schwer beladen
Mit deiner Thaten Ruhm, und schüttete
Dein Lob in sein erstauntes Ohr.

Angus.

Wir sind
Gesandt, dir seinen Dank zu überbringen,
Als Herolde dich bei ihm aufzuführen,
Dich zu belohnen nicht.

Rosse.

Zum Pfande nur
Der größern Ehren, die er dir bestimmt,
Befahl uns der Monarch, dich Than von Cawdor
Zu grüßen, und in diesem neuen Titel
Heil dir, ruhmwürd'ger Cawdor, denn du bist's!

Banquo (für sich).

Wie? Sagt der Teufel wahr?

Macbeth.

Der Than von Cawdor lebt.
Wie kleidet ihr mich in geborgten Schmuck?

Rosse.

Der einstens Than gewesen, lebt, doch nur
So lange, bis das Bluturtheil an ihm
Vollstreckt ist. Ob er mit dem Normann, ob
Mit den Rebellen einverstanden war,
Ob er mit beiden sich zum Untergang
Des Reichs verschworen, weiß ich nicht zu sagen.
Das ist gewiß, daß Hochverrath, erwiesen
Und von ihm selber eingestanden, ihn
Gestürzt.

Macbeth.

Glamis und Than von Cawdor!
Das Größte steht noch aus! — Habt Dank, ihr Herren.
(Zu Banquo).
Hofft ihr nun nicht, daß eure Kinder Könige
Sein werden, da derselbe Mund, der mir
Den Than von Cawdor gab, es euch verhieß?

Banquo.

Hum! Stünd' es so, möcht' es euch leicht verleiten,
Den Cawdor zu vergessen und die Krone
Zu suchen. — Es ist wunderbar! Und oft
Lockt uns der Hölle schadenfrohe Macht
Durch Wahrheit selbst an des Verderbens Rand.
Unschuld'ge Kleinigkeiten dienen ihr,
Uns zu Verbrechen fürchterlicher Art
Und grausenhafter Folgen hinzureißen!
(Zu Rosse und Angus.)
Wo ist der König?

Angus.

Auf dem Weg hieher.
(Banquo spricht seitwärts mit beiden.)

Macbeth (für sich).

Zwei Theile des Orakels sind erfüllt,
Ein hoffnungsvolles Pfand des höchsten dritten!
— Habt Dank, ihr Herren — Diese wunderbare
Eröffnung kann nicht böse sein — sie kann
Nicht gut sein. Wär' sie böse, warum fing
Sie an mit einer Wahrheit? Ich bin Than
Von Cawdor! Wär' sie gut, warum
Beschleicht mich die entsetzliche Versuchung,
Die mir das Haar aufsträubt, mir in der Brust
Das eisenfeste Männerherz erschüttert?
Die Handlung selbst ist minder grausenvoll,
Als der Gedanke der geschreckten Seele.
Dies Bild, die bloße Mordthat des Gehirns,
Regt meine innre Welt so heftig auf,
Daß jede andre Lebensarbeit ruht,
Und mir nichts da ist, als das Wesenlose.

Banquo (zu den andern).

Bemerket doch, wie unser Freund verzückt ist.

Macbeth.

Will es das Schicksal, daß ich König sei,
So kröne mich's, und ohne daß ich's suche!

Banquo.

Die neuen Ehren, die ihn schmücken, sind
Wie fremde Kleider, die uns nicht recht passen,
Bis wir durch öftres Tragen sie gewohnen.

Macbeth (für sich).

Komme, was kommen mag!
Die Stunde rennt auch durch den rauhsten Tag!

Banquo (zu Macbeth).

Mein edler Than, wir warten nur auf euch.

Macbeth.

Vergebt, ihr Herren! Mein verstörter Kopf
War in vergangne Zeiten weggerückt.
— Glaubt, edle Freunde, eure Dienste sind
In meinem dankbarn Herzen eingeschrieben,
Und jeden Tag durchblättr' ich meine Schuld.
Jetzt zu dem König!
(Zu Banquo.)
Denkt des Vorgefallnen;
Und wenn wir's reiflich bei uns selbst bedacht,
Dann laßt uns frei und offen davon reden.

Banquo.

Sehr gern.

Macbeth.

Bis dahin gnug davon! Kommt Freunde!
(Sie gehen ab.)

Königlicher Palast.

Siebenter Auftritt.

König. Malcolm. Donalbain. Macduff. Gefolge.

König.

Ist die Sentenz an Cawdor schon vollstreckt?
Sind, die wir abgesandt, noch nicht zurück?

Donalbain.

Sie sind noch nicht zurückgekehrt, mein König,
Doch sprach ich einen, der ihn sterben sah.
Er habe seinen Hochverrath aufrichtig
Bekannt und tiefe Reue blicken lassen!
Das Würdigste in seinem ganzen Leben
War der ergebne Sinn, womit er es
Verließ! Er starb wie einer, der aufs Sterben
Studierte, und das kostbarste der Güter
Warf er gleichgültig hin, als wär' es Staub.

König.

Es gibt noch keine Kunst, die innerste
Gestalt des Herzens im Gesicht zu lesen!
Er war ein Mann, auf den ich alles baute!

Achter Auftritt.

Vorige. Macbeth. Banquo. Rosse. Lenox.

König.

O theurer Vetter, Stütze meines Reichs!
Die Sünde meines Undanks lastete
So eben schwer auf mir! Du bist so weit
Vorausgeeilt, daß dich der schnellste Flug
Der Dankbarkeit nicht mehr erreichen kann!
Fast möcht' ich wünschen, daß du weniger
Verdient, damit mir's möglich wäre, dich
Nach Würden zu belohnen! Jetzo bleibt mir nichts,
Als zu bekennen, daß ich dir als Schuldner
Verfallen bin mit meiner ganzen Habe.

Macbeth.

Was ich geleistet, Sire, belohnt sich selbst,
Es ist nicht mehr, als was ich schuldig war.
Euch kommt es zu, mein königlicher Herr,
Die Dienste eurer Knechte zu empfangen.
Sie sind des Thrones Kinder und des Staats,
Und euch durch heil'ge Lehenspflicht verpfändet.

König.

Sei mir willkommen, edler, theurer Held.
Ich habe angefangen, dich zu pflanzen,
Und für dein Wachsthum sorg' ich — edler Banquo!
Du hast nicht weniger verdient; es soll
Vergolten werden. Laß mich dich umarmen
Und an mein Herz dich drücken.

(Umarmt ihn.)

Banquo.

Wachs' ich da,
So ist die Ernte euer.

König.

Meine Freude ist
So groß, daß sie vom Kummer Thränen borgt,
Sich zu entladen. Söhne! Vettern! Thans!
Und die zunächst an meinem Throne stehn!
Wißt, daß wir Malcolm, unsern Aeltesten,
Zum künft'gen Erben unsers Reichs bestimmt
Und ihn zum Prinzen Cumberlands ernennen.
Der einz'ge Vorzug soll ihn kennbar machen
Aus unsrer trefflichen Baronen Zahl,
Die gleich Gestirnen unsern Thron umschimmern!

(Zu Macbeth.)

Jetzt, Vetter, nach Inverneß! Denn wir sind
Entschlossen, euer Gast zu sein heut Abend.

Macbeth.

Ich selbst will eurer Ankunft Bote sein
Und meinem Weib den hohen Gast verkünden!
Und so, mein König, nehm' ich meinen Urlaub!

König (ihn umarmend).

Mein würd'ger Cawdor!

(Er geht ab mit dem Gefolge.)

Macbeth (allein).

Prinz von Cumberland!
Das ist ein Stein, der mir im Wege liegt,
Den muß ich überspringen, oder ich stürze!
Verhüllet, Sterne, euer himmlisch Licht,
Damit kein Tag in meinen Busen falle!
Das Auge selber soll die Hand nicht sehen,
Damit das Ungeheure kann geschehen! (Ab.)

Vorhalle in Macbeths Schloß.

Neunter Auftritt.

Lady Macbeth allein, in einem Briefe lesend.

„Ich traf sie grade an dem Tag des Siegs,
„Und die Erfüllung ihres ersten Grußes
„Verbürgte mir, sie wissen mehr als Menschen.
„Da ich nach neuen Dingen forschen wollte,
„Verschwanden sie. Ich stand noch voll Erstaunen,
„Als Abgeordnete vom König kamen,
„Die mich als Than von Cawdor grüßten, mit
„Demselben Titel, den mir kurz zuvor
„Die Zauberschwestern gaben, und worauf
„Der dritte königliche Gruß gefolgt!
„Dies eil' ich dir zu melden, theuerste
„Genossin meiner Größe, daß du länger nicht
„Unwissend seiest, welche Hoheit uns
„Erwartet. Leg' es an dein Herz. Leb' wohl!"
Glamis und Cawdor bist du und sollst sein,
Was dir verheißen ist — Und dennoch fürcht' ich
Dein weichliches Gemüth — Du bist zu sanft
Geartet, um den nächsten Weg zu gehn.
Du bist nicht ohne Ehrgeiz, möchtest gerne
Groß sein, doch dein Gewissen auch bewahren.
Nicht abgeneigt bist du vor ungerechtem
Gewinn; doch widersteht dir's, falsch zu spielen.
Du möchtest gern das haben, was dir zuruft:
Das muß geschehn, wenn man mich haben will!
Und hast doch nicht die Keckheit, es zu thun!
O, eile! eile her!
Damit ich meinen Geist in deinen gieße,
Durch meine tapfre Zunge diese Zweifel
Und Furchtgespenster aus dem Felde schlage,
Die dich wegschrecken von dem goldnen Reif,
Womit das Glück dich gern bekrönen möchte.

Zehnter Auftritt.

Lady Macbeth. Pförtner.

Lady.

Was bringt ihr?

Pförtner.

Der König kommt auf diese Nacht hierher.

Lady.

Du bist nicht klug, wenn du das sagst — Ist nicht
Dein Herr bei ihm? Und wär' es, wie du sprichst,
Würd' er den Gast mir nicht verkündigt haben?

Pförtner.

Gebieterin, es ist so, wie ich sage!
Der Than ist unterwegs; ein Eilbot' sprengte
In vollem Lauf voraus; der hatte kaum
Noch so viel Athem übrig, seines Auftrags
Sich zu entled'gen.

Lady.

Pflegt ihn wohl! Er bringt
Uns eine große Post.

(Pförtner geht.)

Der Rab' ist heiser,
Der Duncans tödtlichen Einzug in mein Haus
Ankrächzen soll — Kommt jetzt, ihr Geister alle,
Die in die Seele Mordgedanken sä'n!
Kommt und entweibt mich hier! Vom Wirbel bis
Zur Zehe füllt mich an mit Tigers Grimm!
Verdickt mein Blut, sperrt jeden Weg der Reue,
Damit kein Stich der wiederkehrenden Natur
Erschüttre meinen gräßlichen Entschluß
Und ihn verhindere, zur That zu werden.
An meine Weibesbrüste leget euch,
Ihr Unglücksgeister, wo ihr auch, in welcher
Gestalt unsichtbar auf Verderben lauert,
Und sauget meine Milch anstatt der Galle!
Komm, dicke Nacht, in schwarzen Höllendampf
Gehüllt, damit mein blinder Dolch nicht sehe,
Wohin er trifft, der Himmel nicht, den Vorhang
Der Finsterniß zerreißend, rufe: Halt!
Halt' inne!

Eilfter Auftritt.

Lady Macbeth. Macbeth.

Lady.

Großer Glamis! Würd'ger Cawdor,
Und größer noch durch das prophetische
„Heil dir, der einst!" — Dein Brief hat mich heraus
Gerückt aus dieser engen Gegenwart,
Und trunken seh' ich schon das Künftige
Verwirklicht!

Macbeth.

Theuerste Liebe! Duncan kommt
Heut Abend.

Lady.

Und wann geht er wieder?

Macbeth.

Morgen, denkt er.

Lady.

O, nimmer sieht die Sonne diesen Morgen!
Dein Angesicht, mein Than, ist, wie ein Buch,
Worin Gefährliches geschrieben steht.
Laß deine Mienen aussehn, wie die Zeit
Es heischet, trage freundlichen Willkommen
Auf deinen Lippen, deiner Hand! Sieh' aus,
Wie die unschuld'ge Blume, aber sei
Die Schlange unter ihr! — Geh', denke jetzt
Auf nichts, als deinen Gast wohl zu empfangen.
Mein sei die große Arbeit dieser Nacht,
Die allen unsern künft'gen Tag' und Nächten
Die königliche Freiheit soll erfechten!

Macbeth.

Wir sprechen mehr davon.

Lady.

Nur heiter, Sir!
Denn, wo die Züge schnell verändert wanken,
Verräth sich stets der Zweifel der Gedanken,
In allem andern überlaß dich mir!

(Sie gehen ab. Man hört blasen.)

Zwölfter Auftritt.

König. Malcolm. Donalbain. Banquo. Macduff, Rosse, Angus, Lenox mit Fackeln.

König.

Dies Schloß hat eine angenehme Lage.
Leicht und erquicklich athmet sich die Luft,
Und ihre Milde schmeichelt unsern Sinnen.

Banquo.

Und dieser Sommergast, die Mauerschwalbe,
Die gern der Kirchen heil'ges Dach bewohnt,
Beweist durch ihre Liebe zu dem Ort,
Daß hier des Himmels Athem lieblich schmeckt.
Ich sehe keine Friesen, sehe keine
Verzahnung, kein vorspringendes Gebälk,
Wo dieser Vogel nicht sein hangend Bette
Zur Wiege für die Jungen angebaut,
Und immer fand ich eine mildre Luft,
Wo dieses fromme Thier zu nisten pflegt.

Dreizehnter Auftritt.

Vorige. Lady Macbeth.

König.

Ah, sieh da unsre angenehme Wirthin!
— Die Liebe, die uns folgt, belästigt oft;
Doch danken wir ihr, weil es Liebe ist.
So wirst auch du für diese Last und Müh,
Die wir ins Haus dir bringen, Dank uns wissen.

Lady.

Sire! Alle unsre Dienste, zwei- und dreifach

In jedem Stück geleistet, blieben noch
Zu arm, die große Ehre zu erkennen,
Womit ihr unser Haus begnadiget.
Nichts bleibt uns übrig, königlicher Herr,
Als für die alten Gunstbezeugungen,
Wie für die neuen, die ihr drauf gehäuft,
Gleich armen Klausnern, nur an Wünschen reich,
Mit brünstigen Gebeten euch zu dienen.

König.

Wo ist der Than von Cawdor?
Wir sind ihm auf den Fersen nachgefolgt
Und wollten seinen Haushofmeister machen.
Doch er ist rasch zu Pferd, und seine Liebe,
Scharf wie sein Sporn, gab ihm so schnelle Flügel,
Daß er uns lang zuvorkam — Schöne Lady,
Wir werden euer Gast sein diese Nacht.

Lady.

Ihr seid in eurem Eigenthum, mein König!
Wir geben nur, was wir von Euch empfingen.

König.

Kommt, eure Hand, und führet mich hinein
Zu meinem Wirth! Wir lieben ihn von Herzen,
Und was wir ihm erzeigt, ist nur ein Vorspiel
Der größern Gunst, die wir ihm vorbehalten.
— Erlaubt mir, meine angenehme Wirthin!

(Er führt sie hinein. Die andern folgen. Eine Tafelmusik wird gehört. Bediente gehen im Hintergrunde mit Speisen über die Bühne. Nach einer Weile erscheint Macbeth.)

Vierzehnter Auftritt.

Macbeth allein, gedankenvoll.

Wär es auch abgethan, wenn es gethan ist,
Dann wär' es gut, es würde rasch gethan!
Wenn uns der Meuchelmord auch aller Folgen
Entledigte, wenn mit dem Todten alles ruhte,
Wenn dieser Mordstreich auch das Ende wäre,
Das Ende nur für diese Zeitlichkeit —
Wegspringen wollt' ich übers künft'ge Leben!
Doch solche Thaten richten sich schon hier,
Die blut'ge Lehre, die wir andern geben,
Fällt gern zurück auf des Erfinders Haupt,
Und die gleichmessende Gerechtigkeit
Zwingt uns, den eignen Giftkelch auszutrinken.
— Er sollte zweifach sicher sein. Einmal,
Weil ich sein Blutsfreund bin und sein Vasall,
Zwei starke Fesseln, meinen Arm zu binden!
Dann bin ich auch sein Wirth, der seinem Mörder
Die Thür verschließen, nicht den Todesstreich
Selbst führen sollte. Ueber dieses alles
Hat dieser Duncan so gelind regiert,
Sein großes Amt so tadellos verwaltet,
Daß wider diese schauderhafte That
Sich seine Tugenden wie Cherubim
Erheben werden, mit Posaunenzungen,
Und Mitleid, wie ein neugebornes Kind,
Hilflos und nackt, vom Himmel niederfahren,
In jedes Auge heiße Thränen locken
Und jedes Herz zur Wuth entflammen wird —
Ich habe keinen Antrieb als den Ehrgeiz,
Die blinde Wuth, die sich in tollem Anlauf
Selbst überstürzt und jenseits ihres Ziels
Hintaumelt — Nun! Wie steht es drin?

Fünfzehnter Auftritt.

Macbeth. Lady Macbeth kommt.

Lady.

Er hat
Gleich abgespeist. Warum verließet ihr
Das Zimmer?

Macbeth.

Fragte er nach mir?

Lady.

Ich dachte,
Man hätt' es euch gesagt.

Macbeth (nach einer Pause).

Laß uns nicht weiter
In dieser Sache gehen, liebes Weib!
Er hat mich kürzlich erst mit neuen Ehren
Gekrönt; ich habe goldne Meinungen
Von Leuten aller Art mir eingekauft,
Die erst in ihrem vollen Glanz getragen,
Nicht gleich beiseit gelegt sein wollen.

Lady.

Wie?
War denn die Hoffnung trunken, die dich erst
So tapfer machte? Hat sie ausgeschlafen
Und ist nun wach geworden, um auf einmal
Beim Anblick dessen, was sie muthig wollte,
So bleich und schlaff und nüchtern auszusehn?
Von nun an weiß ich auch, wie Macbeth liebt.
Du fürchtest dich, in Kraft und That derselbe
Zu sein, der du in deinen Wünschen bist!
Da wagst es, nach dem Höchsten aufzustreben,
Und du erträgst es, schwach und feig zu sein?
„Ich möcht' es gerne, doch ich wag' es nicht" —
Kleinmüthiger!

Macbeth.

Ich bitte dich, halt' ein!
Das wag' ich alles, was dem Manne ziemt;
Wer mehr wagt, der ist keiner!

Lady.

War's denn etwa

Ein Thier, das dich vorhin dazu getrieben?
Als du das thatest — da warst du ein Mann!
Und, wenn du mehr wärst, als du warst, du würdest
Um so viel mehr ein Mann sein! Da du mir's
Entdeckt, bot weder Ort noch Zeit sich an;
Du wolltest beide machen — Beide haben sich
Von selbst gemacht; dich haben sie vernichtet.
Ich habe Kinder aufgesäugt und weiß,
Wie allgewaltig Mutterliebe zwingt,
Und dennoch — ja bei Gott, den Säugling selbst
An meinen eignen Brüsten wollt' ich morden,
Hätt' ich's geschworen, wie du jenes schwurst.

Macbeth.

Wird uns der blut'ge Mord zum Ziele führen?
Steht dieser Cumberland nicht zwischen mir
Und Schottlands Thron? Und lebt nicht Donalbain?
Für Duncans Söhne nur und nicht für uns
Arbeiten wir, wenn wir den König tödten.

Lady.

Ich kenne diese Thans. Nie wird ihr Stolz
Sich einem schwachen Knaben unterwerfen.
Ein bürgerlicher Krieg entflammet sich;
Dann trittst du auf, der Tapferste, der Beste,
Der Nächste an dem königlichen Stamm,
Die Rechte deiner Mündel zu behaupten.
In ihrem Namen gründest du den Thron,
Und steht er fest, wer stürzte dich herab?
Nicht in die ferne Zeit verliere dich,
Den Augenblick ergreife, der ist dein.

Macbeth.

Wenn wir's verfehlten — wenn der Streich mißlänge.

Lady.

Mißlingen! Führ' es aus mit Männermuth
Und fester Hand, so kann es nicht mißlingen.
— Wenn Duncan schläft — und diese starke Reise
Wird seinen Schlaf befördern — übernehm' ich's,
Die beiden Kämmrer mit berauschendem
Getränk' so anzufüllen, zu betäuben,
Daß ihr Gedächtniß, des Gehirnes Wächter,
Ein bloßer Dunst sein soll. Und wenn sie nun
In vieh'schem Schlafe wie im Tode liegen,
Was können dann wir beide mit dem un-
Bewachten Duncan nicht beginnen, nicht
Mit seinen überfüllten Kämmerern,
Die unsrrs Mordes Sünde tragen sollen?

Macbeth.

Gebier mir keine Töchter! Männer nur
Soll mir dein unbezwinglich Herz erzeugen!
Wird man nicht glauben, wenn wir jene beiden,
Die in des Königs eignem Zimmer schlafen,
Mit Blut bestrichen, ihrer Dolche uns
Zum Mord bedient, daß sie die That gethan?

Lady.

Wer wird bei dem Gejammer, dem Geschrei,
Das wir erheben wollen, etwas anders
Zu denken wagen?

Macbeth.

Weib! Ich bin entschlossen,
Und alle meine Sehnen spannen sich
Zu dieser That des Schreckens an. Komm, laß uns
Den blut'gen Vorsatz mit der schönsten Larve
Bedecken! Falsche Freundlichkeit verhehle
Das schwarze Werk der heuchlerischen Seele!

(Beide gehen ab.)

Zweiter Aufzug.

Zimmer.

Erster Auftritt.

Banquo. Fleance, der ihm eine Fackel vorträgt.

Banquo.

Wie spät ist's, Bursche?

Fleance.

Herr, der Mond ist unter.
Die Glocke hab' ich nicht gehört!

Banquo.

Er geht
Um zwölf Uhr unter.

Fleance.

's ist wohl später, Herr.

Banquo.

Da, nimm mein Schwert! Man ist haushälterisch im Himmel.
Die Lichter sind schon alle aus. Hier, nimm
Auch das noch! Eine schwere Schlafsust liegt
Wie Blei auf mir, doch möcht' ich nicht gern schlafen.
Ihr guten Mächte, wehrt die sträflichen
Gedanken von mir, die dem Schlummernden
So leicht sich nahn! — Gib mir mein Schwert! Wer da?

Zweiter Auftritt.

Vorige. Macbeth, dem ein Bedienter leuchtet.

Macbeth.

Ein Freund.

Banquo.

Wie, edler Sir, noch nicht zur Ruh?
Der König schläft schon. Er war äußerst fröhlich,
Und eure Diener hat er reich beschenkt.
Hier diesen Demant schickt er eurer Lady
Und grüßt sie, seine angenehme Wirthin.
Er ging recht glücklich in sein Schlafgemach.

Macbeth.

Da wir nicht vorbereitet waren, mußte
Der gute Wille wohl dem Mangel dienen.

Banquo.

Es mangelte an nichts. Nun, Sir, mir träumte
Verwichne Nacht von den drei Zauberschwestern.
Euch haben sie doch etwas Wahres
Gesagt.

Macbeth.

Ich denke gar nicht mehr an sie.
Indeß, wenn's euch bequem ist, möcht' ich gern
Ein Wort mit euch von dieser Sache sprechen.
Nennt nur die Zeit.

Banquo.

Wie's euch gelegen ist.

Macbeth.

Wenn Banquo mein Beginnen unterstützt,
Und es gelingt, so soll er Ehre davon haben.

Banquo.

Sofern ich sie nicht in die Schanze schlage.
Indem ich sie zu mehren meine, noch
Mein gut Gewissen und mein Herz dabei
Gefährdet sind, bin ich zu euren Diensten.

Macbeth.

Gut' Nacht indeß.

Banquo.

Ich dank' euch. Schlafet wohl!

(Banquo und Fleance gehen ab.)

Macbeth (zum Bedienten).

Sag' deiner Lady, wenn mein Trank bereit,
Soll sie die Glocke ziehn. — Du geh' zu Bette!

(Bedienter geht ab.)

Dritter Auftritt.

Macbeth allein.

Ist dies ein Dolch, was ich da vor mir sehe,
Den Griff mir zugewendet? Komm! Laß mich dich fassen.
Ich hab' dich nicht und sehe dich doch immer.
Furchtbares Bild! Bist du so fühlbar nicht der Hand,
Als du dem Auge sichtbar bist? Bist du
Nur ein Gedankendolch, ein Wahngebilde
Des fieberhaft entzündeten Gehirns?
Ich seh' dich immer, so leibhaftig wie
Den Dolch, den ich in meiner Hand hier zücke.
Du weisest mir den Weg, den ich will gehn;
Solch ein Geräth, wie du bist, wollt' ich brauchen.
Entweder ist mein Auge nur der Narr
Der andern Sinne oder mehr werth, als sie alle.
— Noch immer seh ich dich und Tropfen Bluts
Auf deiner Klinge, die erst nicht da waren.
— Es ist nichts Wirkliches. Mein blutiger
Gedanke ist's, der so heraustritt vor das Auge!
Jetzt scheint die eine Erdenhälfte todt,
Und böse Träume schrecken hinterm Vorhang
Den unbeschützten Schlaf! Die Zauberei beginnt
Den furchtbaren Dienst der bleichen Hekate,
Und aufgeschreckt von seinem heulenden Wächter,
Dem Wolf, gleich einem Nachtgespenste, geht
Mit groß — weit — ausgeholten Räuberschritten
Der Mord an sein entsetzliches Geschäft.
Du sichre, unbeweglich feste Erde!
Hör' meine Tritte nicht, wohin sie gehn,
Damit nicht deine stummen Steine selbst
Mein Werk ausschreien und zusammenklingend
Dies tiefe Todtenschweigen unterbrechen,
Das meinem Mordgeschäft so günstig ist.
Ich drohe hier, und drinnen lebt er noch! —

(Man hört die Glocke.)

Rasch vorwärts, Macbeth, und es ist gethan!
Die Glocke ruft mir — Höre sie nicht, Duncan!
Es ist die Glocke, die dich augenblicks
Zum Himmel fordert oder zu der Hölle.

(Er geht ab.)

Vierter Auftritt.

Lady Macbeth. Bald darauf Macbeth.

Lady.

Was sie berauschte, hat mich kühn gemacht,
Was ihnen Feuer nahm, hat mir gegeben.
Horch! Still!
Die Eule war's, die schrie — der traurige
Nachtwächter sagt uns gräßlich gute Nacht.
— Er ist dabei. Die Kammerthür ist offen,
Und die berauschten Kämmerlinge spotten
Mit Schnarchen ihres Wächteramts.
So einen kräft'gen Schlaftrunk hab' ich ihnen
Gemischt, daß Tod und Leben drüber rechten,
Ob sie noch athmen oder Leichen sind.

Macbeth (drinnen).

Wer ist da? He!

Lady.

O weh! Ich fürchte, sie sind aufgewacht,
Und es ist nicht geschehn! Der Versuch
Und nicht die That wird uns verderben — Horch!
Die Dolche legt' ich ihm zurecht. Er mußte
Sie finden auf den ersten Blick. Hätt' es mich nicht,
Wie er so schlafend lag, an meinen Vater
Gemahnt, ich hätt' es selbst gethan — Nun, mein Gemahl?

Macbeth (tritt auf).

Sie ist gethan, die That! Vernahmst du kein
Geräusch?

Lady.

Die Eule hört' ich schreien und
Die Grillen singen — Sagtest du nicht was?

Macbeth.

Wann?

Lady.

Jetzt.

Macbeth.

Wie ich herunter kam?

Lady.

Ja.

Macbeth.

Horch!

Wer liegt im zweiten Zimmer?

Lady.

Donalbain.

Macbeth (besieht seine Hände).

Das ist ein traur'ger Anblick! O!

Lady.

Ihr seid

Nicht klug! Das nennt ihr einen traur'gen Anblick!

Macbeth.

Der eine lacht' im Schlaf, der andere
Schrie: Mord! daß sie sich wechselsweise weckten.
Ich stand und hörte zu, sie aber sprachen
Ihr Nachtgebet und schliefen wieder ein.

Lady.

Es sind dort ihrer zwei in einer Kammer.

Macbeth.

Genad' uns Gott! rief einer — Amen, sprach
Der andere, als hätten sie mich sehen
Mit diesen Henkershänden stehn und horchen
Auf die Geberden ihrer Furcht — Ich konnte
Nicht Amen sagen, als sie schrien: Gott gnad' uns!

Lady.

Denkt ihm so tief nicht nach!

Macbeth.

Warum denn aber konnt' ich
Nicht Amen sagen? Braucht' ich doch so sehr
Die Gnade Gottes in dem Augenblick,
Und Amen wollte nicht aus meiner Kehle.

Lady.

Man muß dergleichen Thaten hinterher
Nicht so beschaun. Das könnt' uns rasend machen.

Macbeth.

Es war, als hört' ich rufen: Schlaft nicht mehr!
Den Schlaf ermordet Macbeth, den unschuld'gen,
Den arglos heil'gen Schlaf, den unbeschützten,
Den Schlaf, der den verworrnen Knäul der Sorgen
Entwirrt, der jedes Tages Schmerz und Lust
Begräbt und wieder weckt zum neuen Morgen,
Das frische Bad der wundenvollen Brust,
Das linde Oel für jede Herzensqual,
Die beste Speise an des Lebens Mahl!

Lady.

Wie, Sir? Was soll das alles?

Macbeth.

Immer, immer,
Im ganzen Hause rief es fort und fort:
Schlaft nicht mehr! Glamis hat den Schlaf ermordet;
Darum soll Cawdor nicht mehr schlafen, Macbeth
Soll nicht mehr schlafen!

Lady.

Wie? Wer war's denn, der
So rief? Mein theurer Than, was für Phantome
Sind das, die deines Herzens edeln Muth
So ganz entnerven! Geh! Nimm etwas Wasser
Und wasche dies verrätherische Zeugniß
Von deinen Händen — Warum brachtest du
Die Dolche mit heraus? Sie müssen drinn
Gefunden werden. Trage sie zurück, bestreiche
Die Kämmrer mit dem Blut —

Macbeth.

Ich geh' nicht wieder
Hinein. Mir graut vor dem Gedanken, was ich that.
Geh' du hinein. Ich wag's nicht.

Lady.

Schwache Seele!
Gib mir die Dolche. Schlafende und Todte
Sind nur Gemälde; nur ein kindisch Aug'
Schreckt ein gemalter Teufel. Ich bepurpure
Der Kämmerer Gesicht mit seinem Blut;
Denn diese muß man für die Thäter halten.

(Sie geht hinein. Man hört draußen klopfen.)

Macbeth.

Woher dies Klopfen? Wohin kam's mit mir,
Daß jeder Laut mich aufschreckt! — Was für Hände!
Sie reißen mir die Augen aus — Weh! Wehe!
Kann der gewässerreiche Meergott selbst
Mit seinen Fluthen allen dieses Blut
Von meiner Hand abwaschen? Eher färbten
Sich alle Meere roth von dieser Hand!

Lady (zurückkommend).

So ist die blut'ge That von uns hinweg
Gewälzt, und jene tragen unsre Schuld
Auf ihren Händen und Gesichtern — Horch!
— Ich hör' ein Klopfen an der Thür nach Süden.
Gehn wir hinein. Ein wenig Wasser reinigt uns
Von dieser That. Wie leicht ist sie also!
Komm! Deine Stärke hat dich ganz verlassen.

(Neues, stärkeres Pochen.)

— Es klopft schon wieder! Wirf dein Nachtkleid über!
Geschwind, damit uns niemand überrasche
Und seh', daß wir gewacht! — O, sei ein Mann!
Verlier' dich nicht so kläglich in Gedanken!

Macbeth.

Mir dieser That bewußt zu sein! O, besser,
Mir ewig meiner selbst nicht mehr bewußt sein!

(Das Klopfen wird stärker.)

Poch' ihn nur auf aus seinem Todesschlaf!
Was gäb' ich drum, du könntest es!

Lady (ihn fortziehend).

Kommt! Kommt!

(Gehen hinein.)

Fünfter Auftritt.

Pförtner mit Schlüsseln. Hernach Macduff und Rosse.

Pförtner (kommt singend).

Verschwunden ist die finstre Nacht,
Die Lerche schlägt, der Tag erwacht,
Die Sonne kommt mit Prangen
Am Himmel aufgegangen.
Sie scheint in Königs Prunkgemach,
Sie scheinet durch des Bettlers Dach,
Und was in Nacht verborgen war,
Das macht sie kund und offenbar.

(Stärkeres Klopfen.)

Poch! Poch! Geduld da draußen; wer's auch ist!
Den Pförtner laßt sein Morgenlied vollenden.
Ein guter Tag fängt an mit Gottes Preis;
's ist kein Geschäft so eilig, als das Beten.

(Singt weiter.)

Lob sei dem Herrn und Dank gebracht,
Der über diesem Haus gewacht,
Mit seinen heiligen Schaaren
Uns gnädig wollte bewahren.
Wohl Mancher schloß die Augen schwer
Und öffnet sie dem Licht nicht mehr;
Drum freue sich, wer, neu belebt,
Den frischen Blick zur Sonn' erhebt!

(Er schließt auf, Macduff und Rosse treten auf.)

Rosse.

Nun, das muß wahr sein, Freund, ihr führet eine
So helle Orgel in der Brust, daß ihr damit
Ganz Schottland könntet aus dem Schlaf posaunen.

Pförtner.

Das kann ich auch, Herr, denn ich bin der Mann,
Der euch die Nacht ganz Schottland hat gehütet.

Rosse.

Wie das, Freund Pförtner?

Pförtner.

Nun, sagt an! Wacht nicht
Des Königs Auge für sein Volk, und ist's
Der Pförtner nicht, der Nachts den König hütet?
Und also bin ich's, seht ihr, der heut Nacht
Gewacht hat für ganz Schottland.

Rosse.

Ihr habt Recht.

Macduff.

Den König hütet seine Gnad' und Milde.
Er bringt dem Hause Schutz, das Haus nicht ihm;
Denn Gottes Schaaren wachen, wo er schläft.

Rosse.

Sag', Pförtner! Ist dein Herr schon bei der Hand?
Sieh! unser Pochen hat ihn aufgeweckt,
Da kommt er.

Sechster Auftritt.

Macbeth. Macduff. Rosse.

Rosse.

Guten Morgen, edler Sir!

Macbeth.

Den wünsch' ich beiden.

Macduff.

Ist der König munter?

Macbeth.

Noch nicht.

Macduff.

Er trug mir auf, ihn früh zu wecken;
Ich habe die bestimmte Stunde bald
Verfehlt.

Macbeth.

Ich führ' euch zu ihm.

Macduff.

O, ich weiß,
Es wär' euch eine angenehme Mühe;
Doch ist es eine Mühe.

Macbeth.

Eine Arbeit,
Die uns Vergnügen macht, heilt ihre Müh'.
Hier ist die Thür.

Macduff.

Ich bin so dreist und rufe;
Denn so ist mir befohlen.

(Er geht hinein.)

Siebenter Auftritt.

Macbeth und Rosse.

Rosse.

Reist der König
Heut wieder ab?

Macbeth.

Ja, so bestellte er's.

Rosse.

Sir! Das war eine ungestüme Nacht.
Im Hause, wo wir schliefen, ward der Schlot
Herabgeweht, und in der Luft will man
Ein gräßlich Angstgeschrei vernommen haben,
Geheul des Todes, gräßlich tönende
Prophetenstimmen, die Verkündiger

Entsetzlicher Ereignisse, gewaltsamer
Verwirrungen des Staats, davon die Zeit
Entbunden ward in bangen Mutterwehen.
Die Eule schrie die ganze Nacht; man sagt,
Die Erde habe fieberhaft gezittert!

Macbeth.

's war eine rauhe Nacht.

Rosse.

Ich bin nicht alt
Genug, mich einer gleichen zu erinnern.

Achter Auftritt.

Vorige. Macduff kommt zurück.

Macduff.

Entsetzlich! Gräßlich! Gräßlich! O, entsetzlich!

Macbeth.

Was ist's?

Rosse.

Was gibt es?

Macduff.

Grausenvoll! Entsetzlich!
Kein Herz kann's fassen, keine Zunge nennen!

Macbeth.

Was ist es denn?

Macduff.

Der Frevel hat sein Aergstes
Vollbracht! Der kirchenräuberische Mord
Ist in des Tempels Heiligthum gebrochen
Und hat das Leben draus hinweggestohlen.

Macbeth.

Das Leben! Wie versteht ihr das?

Rosse.

Meint ihr
Den König?

Macduff.

Geht hinein! Geht und erstarret
Vor einer neuen, gräßlichen Gorgona.
Verlangt nicht, daß ich's nenne! Seht und dann
Sprecht selbst!

(Macbeth und Rosse gehen ab.)

Macduff.

Wacht auf! Wacht auf! Die Feuerglocke
Geläutet! Mord und Hochverrath! Auf! Auf!
Erwachet, Banquo! Malcolm! Donalbain!
Werft diesen flaumenweichen Schlaf von euch,
Des Todes Scheinbild, und erblickt ihn selbst!
Auf, auf, und seht des Weltgerichtes Morgen!
Malcolm und Banquo! Wie aus euern Gräbern
Erhebt euch, und wie Geister schreitet her,
Das gräßlich Ungeheure anzuschauen!

Neunter Auftritt.

Macduff. Lady Macbeth. Gleich darauf Banquo mit Lenox und Angus; und nach diesen Macbeth mit Rosse.

Lady.

Was gibt's, daß solche gräßliche Trompete
Die Schläfer dieses Hauses weckt! Sagt! Redet!

Macduff.

O zarte Lady! Es taugt nicht für euch,
Zu hören, was ich sagen kann. Ein weiblich Ohr
Damit zu schrecken, wär' ein zweiter Mord!

(Auf Banquo, Lenox und Angus zueilend, die hereintreten.)

O Banquo! Banquo! Unser König ist ermordet!

Lady.

Hilf Himmel! Was? In unserm Haus?

Banquo.

Entsetzlich,
Wo immer auch — Macduff, ich bitte dich,
Nimm es zurück und sag', es sei nicht so.

(Macbeth kommt mit Rosse zurück.)

Macbeth.

O, wär' ich eine Stunde nur
Vor diesem Unfall aus der Welt gegangen,
Ich wär' gestorben als ein Glücklicher.
Von nun an ist nichts Schätzenswerthes mehr
Auf Erden! Tand ist alles! Ehr' und Gnade
Sind todt! Des Lebens Wein ist abgezogen,
Und nur die Hefe blieb der Welt zurück.

Zehnter Auftritt.

Vorige. Malcolm. Donalbain.

Donalbain.

Was ist verloren —

Macbeth.

Ihr! Und wißt es nicht?

(Zu Donalbain.)

Der Brunnen deines Blutes ist verstopft,
Ja, seine Quelle selber ist verstopft.

Macduff (zu Malcolm).

Dein königlicher Vater ist ermordet!

Malcolm.

O Gott! Von wem?

Rosse.

Die Kämmerer sind allem Ansehn nach
Die Thäter. Ihre Hände und Gesichter waren
Voll Blut, auch ihre Dolche, welche wir
Unabgewischt auf ihrem Kissen fanden.
Sie sahen wild aus, waren ganz von Sinnen,
Und niemand wagte sich an sie heran.

Macbeth.

O, jetzo reut mich's, daß ich sie im Wahnsinn
Der ersten Wuth getödtet.

Macduff.

Warum thatst du das?

Macbeth.

Wer ist im nämlichen Moment zugleich
Gefaßt und wüthend, sinnlos und besonnen,
Rechtliebend und parteilos? Niemand ist's!
Die rasche That der heft'gen Liebe rannte
Der zaudernden Vernunft zuvor. — Hier lag
Duncan — sein königlicher Leib von Dolchen
Entstellt, zerrissen! Seine offnen Wunden
Erschienen wie ein Riß in der Natur,
Wodurch der Tod den breiten Einzug nahm!
Dort seine Mörder, in die Farbe ihres Handwerks
Gekleidet, ihre Dolche frech bemalt mit Blut!
Wer, der ein Herz für seinen König hatte
Und Muth in diesem Herzen, hätte da
Sich halten und sich selbst gebieten können!

Lady

(stellt sich, als ob sie ohnmächtig werde).

Helft mir von hinnen — O!

Macduff.

Sorgt für die Lady!

(Macduff, Banquo, Rosse und Angus sind um sie beschäftigt.)

Malcolm (zu Donalbain).

Wir schweigen still, die dieser Trauerfall
Am nächsten trifft?

Donalbain.

Was läßt sich sagen, hier,
Wo unser Feind, in unsichtbarer Spalte
Verborgen, jeden Augenblick hervor
Zu stürmen, auf uns herzufallen droht?
Laß uns davon gehn, Bruder, unsre Thränen
Sind noch nicht reif.

Malcolm.

Noch unser heft'ger Schmerz
Im Stand, sich von der Stelle zu bewegen.

Banquo

(zu denen, welche die Lady wegführen).

Nehmt euch der Lady an! — Und wenn wir uns
Von der Verwirrung unsers ersten Schreckens
Erholt und unsre Blöße erst bedeckt,
Dann laßt uns hier aufs neu' zusammenkommen
Und dieser ungeheuren Blutschuld weiter
Nachforschen. Uns erschüttern Furcht und Zweifel.
Hier in der großen Hand des Höchsten steh' ich,
Und unter diesem Schirme kämpf' ich jeder
Beschuldigung entgegen, die Verrath
Und Bosheit wider mich ersinnen mögen!

Macbeth.

Das thu' ich auch.

Macduff.

Und ich.

Rosse, Angus und Lenox.

Das thun wir alle!

Macbeth.

Jetzt werfen wir uns schnell in unsre Kleider
Und kommen in der Halle dann zusammen.

Alle.

Wir sind's zufrieden.

(Gehen ab.)

Eilfter Auftritt.

Malcolm. Donalbain.

Malcolm.

Was gedenkt ihr, Bruder?
Ich find' es nicht gerathen, ihrer Treu'
Uns zu vertrauen. Einen Schmerz zu zeigen,
Von dem das Herz nichts weiß, ist eine Pflicht,
Die dem Unredlichen nicht schwer ankommt.
Ich geh' nach England.

Donalbain.

Ich nach Irland.
Gerathner ist's für unser beider Wohl,
Wir trennen unser Schicksal! Wo wir sind,
Seh' ich aus jedem Lächeln Dolche drohn,
Je näher am Blut, so näher dem Verderben.

Malcolm.

Der Mörderpfeil, der unsern Vater traf,
Fliegt noch, ist noch zur Erde nicht gefallen.
Das Beste ist, vom Ziel hinweg zu gehn.
Drum schnell zu Pferde! Keine Zeit verloren
Mit Abschiednehmen! Da ist's wohl gethan,
Sich wegzustehlen, wo das kleinste Weilen
Tod und Verderben bringen kann.

(Sie gehen ab.)

Zwölfter Auftritt.

Rosse. Ein alter Mann.

Alter Mann.

Ja, Herr, von achtzig Jahren her besinn' ich mich,
Und in dem langen Zeitraum hab' ich Bittres
Erlebt und Unglückseliges erfahren.
Doch diese Schreckensnacht hat all mein vorig Wissen
Zum Kinderspiel gemacht.

Rosse.

Ach, guter Vater,
Du siehst, wie selbst der Himmel düster bleich
Auf diesen blut'gen Schauplatz niederhängt,
Wie von der Menschen Gräuelthat empört!
Der Glocke nach ist's hoch am Tag, und doch
Dämpft finstre Nacht den Schein der Himmelslampe.

Alter Mann.

Es ist so unnatürlich, wie die That,
Die wir erlebten. Neulich ward ein Falke,
Der triumphierend thurmhoch in den Lüften
Herschwebete, von einer mausenden
Nachteule angefallen und getödtet.

Rosse.

Und Duncans Pferde — so verwunderſam
Es klingt, so wahr ist's! — diese schönen Thiere,
Die Zierde ihrer Gattung, wurden toll
Auf einmal, brachen wild aus ihren Ställen
Und schossen wüthend um sich her, dem Ruf
Des Führers starr unbändig widerstrebend,
Als ob sie Krieg ankündigten den Menschen.

Alter Mann.

Man sagt, daß sie einander aufgefressen.

Rosse.

Das thaten sie. Kaum traut' ich meinen Sinnen,
Als ich es sah. — Hier kommt der wackre Macduff.

Dreizehnter Auftritt.

Vorige. Macduff.

Rosse.

Nun, Sir, wie geht die Welt?

Macduff.

Wie? Seht ihr's nicht?

Rosse.

Weiß man, wer diese mehr als blut'ge That
Verübte?

Macduff.

Sie, die Macbeth tödtete.

Rosse.

Die Kämmerer! Gott! Und aus welchem Antrieb?
Was bracht' es ihnen für Gewinn?

Macduff.

Sie waren
Erkauft. Des Königs eigne Söhne, Malcolm
Und Donalbain, sind heimlich weggeflohn
Und machten sich dadurch der That verdächtig.

Rosse.

O, immer, immer wider die Natur!
Unmäß'ge Herrschsucht, die mit blinder Gier
Sich ihre eignen Lebenssäfte raubt!
— So wird die Krone wohl an Macbeth fallen?

Macduff.

Er ist schon ausgerufen und nach Scone
Zur Krönung abgegangen.

Rosse.

Wo ist Duncans Leiche?

Macduff.

Nach Colmeskill gebracht, der heil'gen Gruft,
Wo die Gebeine seiner Väter ruhen.

Rosse.

Geht ihr nach Scone?

Macduff.

— Nein! Ich geh' nach Fife.

Rosse.

Gut! So will ich nach Scone.

Macduff.

Lebet wohl!
Und mögt ihr alles dort nach Wunsche finden!
Leicht möchten uns die alten Röcke besser
Gesessen haben, fürcht' ich, als die neuen!

Rosse (zu dem Alten).

Nun, alter Vater, lebet wohl!

Alter Mann.

Gott sei
Mit euch und jedem, der es redlich meint,
Das Böse gut macht und den Feind zum Freund!

(Sie gehen ab.)

Dritter Aufzug.

Ein Zimmer.

Erster Auftritt.

Banquo allein.

Du hast's nun! Glamis! Cawdor! König! Alles,
Wie es die Zauberschwestern dir verhießen.
Ich fürchte sehr, du hast ein schändlich Spiel
Darum gespielt. — Und doch ward prophezeit,
Es sollte nicht bei deinem Hause bleiben,
Ich aber sollte der beglückte Stifter,
Die Wurzel eines Königsstammes sein.
Wenn Wahrheit kommen kann aus solchem Munde —
Und der erfüllte Gruß an dich beweist's —
Wie sollten sie nicht eben sowohl mein
Orakel sein, wie deins, und mich zur Hoffnung
Anfrischen? Aber still! Nichts mehr davon!

Zweiter Auftritt.

Trompeten.

Macbeth als König. Lady Macbeth. Rosse. Angus. Lenox. Banquo. Gefolge.

Macbeth.

Sieh da! Hier ist der erste unsrer Gäste!

Lady.

Blieb er hinweg, so war gleichsam ein Riß
In unserm Feste, und die Krone fehlt' ihm.

Macbeth.

Banquo! Wir geben diese Nacht ein festlich Mahl
Und bitten euch um eure Gegenwart.

Banquo.

Nach meines Herrn Befehl, dem zu gehorchen
Mir heil'ge Pflicht ist.

Macbeth.

Ihr verreiset heut?

Banquo.

Ja, Sire!

Macbeth.

Sonst hätten wir uns euern Rath,
Der stets so weis' als glücklich war, in heutiger
Versammlung ausgebeten. Doch das kann auch ruhn
Bis morgen. Geht die Reise weit?

Banquo.

So weit,
Daß alle Zeit von jetzt zum Abendessen
Drauf gehen wird. Thut nicht mein Pferd sein Bestes,
Werd' ich der Nacht verschuldet werden müssen
Für eine dunkle Stunde oder zween.

Macbeth.

Fehlt ja nicht bei dem Fest!

Banquo.

Gewißlich nicht.

Macbeth.

Wir hören, unsre blut'gen Vettern sind
Nach Engelland und Irland, leugnen dort
Frech ihren gräuelvollen Mord und füllen
Mit seltsamen Erdichtungen die Welt.
Doch hievon morgen nebst dem andern, was
Den Staat betrifft und unsre Sorgen heischt.
Lebt wohl bis auf die Nacht! Geht Fleance mit euch?

Banquo.

Ja, Sire! Wir können länger nicht verweilen —

Macbeth.

So wünsch' ich euren Pferden Schnelligkeit
Und sichre Füße! Lebet wohl!

(Banquo geht ab. Zu den andern.)

Bis Anbruch
Der Nacht sei Jedermann Herr seiner Zeit.
Die Freuden der Gesellschaft desto besser
Zu schmecken, bleiben wir bis dahin selbst
Für uns allein. Und damit Gott befohlen.

(Lady und Lords gehen ab.)

Dritter Auftritt.

Macbeth zurückbleibend.

Macbeth (zu einem Bedienten).

Hört, Freund! Sind jene Männer bei der Hand?

Bedienter.

Ja, Sire! Sie warten draußen vor dem Schloßthor.

Macbeth.

Führ' sie herein. (Bedienter ab.)
So weit sein, ist noch nichts;
Doch, es mit Sicherheit zu sein!
Vor diesem Banquo haben wir zu zittern.
In seiner königlichen Seele herrscht
Dasjenige, was sich gefürchtet macht.
Vor nichts erschrickt sein Muth, und dieser kecken
Entschlossenheit wohnt eine Klugheit bei,
Die ihm zum Führer dient und seine Schritte
Versichert. Ihn allein, sonst keinen fürcht' ich.
Ihm gegenüber wird mein Geist gezüchtigt,
Wie Marc Antons vor Cäsars Genius.
Er schalt die Zauberschwestern, da sie mich
Zuerst begrüßten mit dem Königstitel,
Und forderte sie auf, zu ihm zu reden;
Und darauf grüßten sie prophetisch ihn
Den Vater einer königlichen Reihe!
Auf meine Stirne setzten sie
Nur eine unfruchtbare Krone, gaben
Mir einen dürren Scepter in die Hand,
Damit er einst von fremden Händen mir
Entwunden werde! Ist's an dem, so hab' ich
Für Banquos Enkelkinder mein Gewissen
Befleckt, für sie den gnadenreichen Duncan
Erwürgt, für sie — allein für sie — auf ewig
Den Frieden meiner Seele hingemordet
Und mein unsterbliches Juwel dem all-
Gemeinen Feind der Menschen hingeopfert,
Um sie zu Königen zu machen! Banquos
Geschlecht zu Königen! Eh dies geschieht,
Eh komme du, Verhängniß, in die Schranken
Und laß uns kämpfen bis aufs Blut!

(Bedienter kommt mit den Mördern.)

Wer ist da?
Geh vor die Thür und warte, bis wir rufen.

Vierter Auftritt.

Macbeth. Zwei Mörder.

Macbeth.

War es nicht gestern, daß ich mit euch sprach?

Die Mörder.

Ja, königlicher Herr!

Macbeth.

Nun? Habt ihr meinen Reden nachgedacht?
Ihr wißt nun, daß es Banquo war, der euch
In vor'gen Zeiten so im Weg gestanden.
Ihr gabet fälschlich mir die Schuld? Doch aus
Der letzten Unterredung, die wir führten,
Habt ihr es sonnenklar erkannt, wie schändlich
Man euch betrog —

Erster Mörder.

Ja, Herr! Ihr überzeugtet uns.

Macbeth.

Das that ich.
Nun auf den andern Punkt zu kommen. Sagt,
Seid ihr so lämmerfromm, so taubenmäßig
Geartet, daß ihr solches ungeahndet
Könnt hingehn lassen? So versöhnlichen Gemüths,
Daß ihr für diesen Banquo beten könnt,
Deß schwere Hand euch und die Eurigen
In Schande stürzte und zu Bettlern machte?

Erster Mörder.

Mein König, wir sind Männer!

Macbeth.

Ja, ja, ihr lauft so auf der Liste mit!
Wie Dachs und Windspiel alle Hunde heißen;
Die eigne Race aber unterscheidet
Den schlauen Spürer, den getreuen Wächter,
Den flücht'gen Jäger. So auch mit den Menschen.
Doch, wenn ihr wirklich Männer seid und zwar
An echter Mannheit nicht die allerletzten,
So zeigt es jetzo! Rächet euch und mich
An einem Feinde, der uns gleich verhaßt ist.

Erster Mörder.

Ich bin ein Mann, Sire, den die harten Stöße
Der Welt so aufgebracht, daß ich bereit bin,
Der Welt zum Trotze jegliches zu wagen.

Zweiter Mörder.

Und mir, mein König, hat das falsche Glück
So grausam mitgespielt, daß ich mein Schicksal
Verbessern oder gar nicht leben will.

Macbeth.

Ihr wisset also, euer Feind war Banquo.

Die Mörder.

Ja, Sire!

Macbeth.

Er ist auch meiner, und er ist's
Mit solchem blutig unversöhnten Haß,
Daß jeder Augenblick, der seinem Leben
Zuwächst, das meine mir zu rauben droht.
Zwar steht's in meiner königlichen Macht,
Ihn, ohne alle andre Rechenschaft,
Als meinen Willen, aus der Welt zu schaffen;
Doch darf ich's nicht um ein'ger Freunde willen,
Die auch die seinen sind, und deren Gunst
Ich ungern in die Schanze schlüge! Ja,
Die Klugheit will es, daß ich den beweine,
Auf den ich selbst den Streich geführt! Darum
Bedarf ich eures Arms zu dieser That,
Die ich aus ganz besonders wicht'gen Gründen
Dem öffentlichen Aug verbergen muß.

Erster Mörder.

Mein König, wir erwarten deinen Wink.

Zweiter Mörder.

Und wenn auch unser Leben —

Macbeth.

Eure Kühnheit blitzt
Aus euch hervor. Der Feind, von dem wir reden,
Wird diesen Abend hier zurück erwartet.
Im nächsten Holze kann die That geschehen,
Doch etwas fern vom Schloß, versteht ihr wohl,
Daß kein Verdacht auf mich geleitet werde.
Zugleich mit ihm muß, um nichts halb zu thun,
Auch Fleance, sein Sohn, der bei ihm ist,
An dessen Untergange mir nicht minder
Gelegen ist, als seinem eignen — hört ihr?
Das Schicksal dieser finstern Stunde theilen.
Habt ihr verstanden?

Mörder.

Wohl! Wir sind entschlossen,
Mein König!

Macbeth.

Nun, so geht auf euren Posten!
Vielleicht stößt noch der dritte Mann zu euch,
Daß nichts dem Zufall überlassen bleibe!

(Die Mörder gehen ab.)

Beschlossen ist's! Banquo, erwartest du,
Zum Himmel einzugehn, fliegst du ihm heut noch zu!

Fünfter Auftritt.

Macbeth. Lady Macbeth.

Lady.

Wie, mein Gemahl? Warum so viel allein?
Was kann es helfen, daß ihr eure Träume
Zur traurigen Gesellschaft wählt und mit
Gedanken sprecht, die dem, an den sie denken,
Ins nicht'ge Grab hinab gefolgt sein sollten?
Auf Dinge, die nicht mehr zu ändern sind,
Muß auch kein Blick zurück mehr fallen! Was
Gethan ist, ist gethan und bleibt's.

Macbeth.

Wir haben
Die Schlange nur verwundet, nicht getödtet;
Sie wird zuheilen und dieselbe sein
Aufs neue; unser machtlos feiger Grimm
Wird, nach wie vor, vor ihrem Zahn erzittern.
Doch ehe soll der Dinge feste Form
Sich lösen, ehe mögen beide Welten
Zusammenbrechen, eh wir unser Brod
Mit Zittern essen und uns fernerhin
In ängstlich bangen Schreckensträumen wälzen.
Weit besser wär' es, bei den Todten sein,
Die wir zur Ruh geschickt, uns Platz zu machen,
Als fort und fort in ruheloser Qual

Auf dieser Folterbank der Todesfurcht
Zu liegen. — Duncan ist in seinem Grabe,
Sanft schläft er auf des Lebens Fieberangst.
Verrätherbosheit hat ihr Aeußerstes
An ihm gethan! Nun kann nicht Stahl noch Gift,
Nicht Krieg von Außen, nicht Verrätherei
Von Innen, nichts den Schläfer mehr berühren!

Lady.

Kommt, kommt, mein König, mein geliebter Herr,
Klärt eure finstern Blicke auf! Seid heiter
Und hell heut' Abend unter euren Gästen!

Macbeth.

Das will ich, liebes Weib! und sei du's auch
Und spare nicht die glatte Schmeichelrede.
Noch heischt's die Zeit, daß wir uns unsers Ranges
Entäußern, zu unwürdiger Liebkosung
Heruntersteigen, unser Angesicht
Zur schönen Larve unsrer Herzen machen.

Lady.

Laßt das!

Macbeth.

O, angefüllt mit Skorpionen
Ist meine Seele! Theures Weib, du weißt,
Noch lebet Banquo und sein Sohn!

Lady.

Doch keinem gab
Natur das Vorrecht der Unsterblichkeit.

Macbeth.

Das ist mein Trost, daß sie zerstörbar sind!
Drum gutes Muths! Eh noch die Fledermaus
Den ungesell'gen Flug beginnt, eh auf
Den Ruf der bleichen Hekate der Käfer,
Im hohlen Baum erzeugt, die müde Nacht
Mit seinem schläfrigen Gesums einläutet,
Soll eine That von furchtbarer Natur
Vollzogen sein.

Lady.

Was soll geschehn?

Macbeth.

Sei lieber schuldlos durch Unwissenheit,
Mein trautes Weib, bis du der fert'gen That
Zujauchzen kannst. — Steig' nieder, blinde Nacht,
Des Tages zärtlich Auge schließe zu!
Mit deiner unsichtbaren blut'gen Hand
Durchstreiche, reiß' in Stücken diesen großen
Schuldbrief, der auf mir lastend mich so bleicht!
— Schon sinkt der Abend, und die Krähe fliegt
Dem dohlenwimmelnden Gehölze zu,
Einnicken alle freudigen Geschöpfe
Des Tags, indeß die schwarzen Hausgenossen
Der traur'gen Nacht auf ihren Raub ausgehen.
Du staunst ob meiner Rede! Doch sei ruhig!
Was blutig anfing mit Verrath und Mord,
Das setzt sich nur durch blut'ge Thaten fort!
Damit laß dir genügen! Folge mir!

(Sie gehen ab.)

Unter Bäumen.

Sechster Auftritt.

Drei Mörder treten auf.

Erster (zum Dritten).

Wer aber hieß dich zu uns stoßen?

Dritter.

Macbeth.

Erster (zum Zweiten).

Wie? Sind wir beide ihm nicht Manns genug,
Daß er, besorgt, uns den Gehilfen sendet?
Was meint ihr? Dürfen wir ihm traun?

Zweiter.

Wir können's dreist. Die Zeichen treffen zu,
Es ist der Mann, von dem der König sprach.

Erster.

So steh' zu uns. Am abendlichen Himmel
Verglimmt der letzte bleiche Tagesschein.
Der Wandrer, der sich auf dem Weg verspätet,
Strengt seiner Schritte letzte Kraft noch an,
Die Nachtherberge zeitig zu erreichen,
Und der, auf den wir lauern, nähert sich.

Zweiter.

Still! Horch! Ich höre Pferde.

Banquo (hinter der Scene).

Licht! He da!

Erster.

Das ist er! Denn die andern, die beim Gastmahl
Erwartet wurden, sind schon alle da.

Zweiter.

Die Pferde machen einen Umweg.

Erster.

Wohl eine Viertelmeile. Aber er
Pflegt, so wie jedermann, den Weg zum Schloß
Durch dies Gehölz zu Fuß zurück zu legen,
Weil es hier näher ist und angenehmer.

Siebenter Auftritt.

Vorige. Banquo und Fleance mit einer Fackel.

Zweiter Mörder.

Ein Licht! Ein Licht!

Dritter.

Er ist es.

Erster Mörder.

Macht euch fertig!

Banquo (vorwärts kommend).

Es wird heut Nacht gewittern.

Zweiter Mörder.

Es schlägt ein.

(Sie fallen über ihn her.)

Banquo (indem er sich wehrt).

Verrätherei! Flieh'! Flieh', mein Sohn! Flieh'! flieh'!
Du kannst mein Rächer sein! — O Bösewicht!

(Er sinkt tödtlich getroffen nieder. Fleance wirft die Fackel weg; erster Mörder tritt darauf und löscht sie aus; jener entflieht.)

Dritter Mörder.

Wer löscht das Licht? —

Erster Mörder.

War es nicht wohl gethan?

Zweiter Mörder.

Es liegt nur einer!
Der Sohn entsprang.

Erster Mörder.

Verdammt! Wir haben
Die beste Hälfte unsers Werks verloren.

Dritter Mörder.

Gut! Laßt uns gehn und melden, was gethan ist!

(Sie gehen ab.)

Festlicher Saal, erleuchtet.

Eine mit Speisen besetzte Tafel im Hintergrunde.

Achter Auftritt.

Macbeth. Lady Macbeth. Rosse. Lenox. Angus und noch sechs andere Lords.

Macbeth.

Ihr kennet euren Rang. Setzt euch, ihr Herren.
Vom Ersten bis zum Untersten willkommen.

Rosse. Angus. Lenox.

Wir danken Eurer Majestät.

Macbeth.

Wir selber wollen uns bald hier, bald dort
In die Gesellschaft mischen und das Amt
Des aufwartsamen Hauswirths übernehmen,
Denn unsre Wirthin, seh' ich, ist zu lässig
In ihrer Pflicht. Wir wollen sie ersuchen,
Geschäftiger zu sein um ihre Gäste.

(Alle setzen sich außer Macbeth.)

Lady.

Thut das, mein König, und erinnert mich,
Wofern ich was in meiner Pflicht versäumte.
Mein Herz zum wenigsten bewillkommt alle.

Der erste Mörder kommt an die Thüre.

Macbeth.

Wie ihre Herzen dir entgegen wallen!
Gut! Beide Seiten, seh' ich, sind besetzt,
So will ich dort mich in die Mitte setzen.
Nun, überlaßt euch ganz der Fröhlichkeit;
Bald soll der Becher um die Tafel kreisen.

(Zu dem Mörder an der Thüre.)

Auf deinem Kleid ist Blut.

Erster Mörder.

So ist es Banquos.

Macbeth.

Liegt er am Boden?

Erster Mörder.

Herr! Die Kehl' ist ihm
Zerschnitten! Diesen Dienst erwies ich ihm.

Macbeth.

Du bist der erste aller Kehlabschneider!
Doch gleiches Lob verdient, wer seinem Sohn
Denselben Dienst gethan! Bist du der auch,
So suchst du deines Gleichen.

Erster Mörder.

Gnäd'ger Herr!
Fleance ist entwischt!

Macbeth.

So kommt mein Fieber
Zurück! Sonst war ich ganz gesund, vollkommen
Genesen, fest wie Marmor, wie ein Fels
Gegründet, wie das freie Element,
Das uns umgibt, unendlich, allverbreitet.
Jetzt bin ich wieder eingeengt, gebunden
Und meinen alten Schrecknissen aufs neu'
Zum Raub dahingegeben. — Aber Banquo ist
Doch sicher?

Erster Mörder.

Herr! Er liegt in einem Graben,
Mit zwanzig Hieben in dem Kopf, der kleinste
Schon eine Todeswunde. —

Macbeth.

Dank für das!
Dort liegt also die erwachsne Schlange!
Der Wurm, der floh, hat das Vermögen, einst
Gift zu erzeugen, doch für jetzt noch keine Zähne!
Gut! Morgen wollen wir's noch einmal hören!

(Mörder geht ab.)

Lady.

Mein König! Ihr verkürzet eure Gäste.
Das reichste Mahl ist freudenleer, wenn nicht
Des Wirthes Zuspruch und Geschäftigkeit
Den Gästen zeigt, daß sie willkommen sind.
Satt essen kann sich jeglicher zu Hause;
Geselliges Vergnügen, munteres
Gespräch muß einem Festmahl Würze geben.

Banquos Geist steigt empor und setzt sich zwischen Rosse und Lenox an den Platz, der für Macbeth in der Mitte des Tisches leer gelassen ist.

Macbeth.

Willkommene Erinnerung —

(Zu den Lords.)

Nun! Wohl
Bekomm' es meinen vielgeliebten Gästen!

Rosse.

Gefällt es meinem König, Platz zu nehmen?

Macbeth.

Hier wären alle unsre Edeln nun,
Die Zierden unsers Königreichs, beisammen,
Wenn unsers Banquo schätzbare Person
Zugegen wäre. — Möcht' ich ihn doch lieber
Der Ungefälligkeit zu zeihen haben,
Als eines Unfalls wegen zu beklagen!

Rosse.

Sein Nichterscheinen, Sire, schimpft sein Versprechen.
Gefällt es meinem Könige, die Tafel
Mit seiner hohen Gegenwart zu zieren?

Macbeth

(mit Entsetzen, indem er den Geist erblickt).

Die Tafel ist voll!

Lenox

(ganz gleichgültig auf den Geist deutend).

Hier, Sire, ist noch ein aufbehaltner Platz!

Macbeth.

Wo?

Rosse (so wie Lenox).

Hier, mein König! Was setzt Eure Hoheit
So in Bewegung?

Macbeth (schauervoll).

Wer von euch hat das
Gethan?

Rosse und Lenox.

Was denn, mein königlicher Herr?

Macbeth (zum Geiste).

Du kannst nicht sagen, ich war's! Schüttle
Die blut'gen Locken nicht so gegen mich!

Rosse.

Steht auf, ihr Herrn, dem König ist nicht wohl.

Lady.

Bleibt sitzen, meine Lords. Der König ist
Oft so und ist's von Jugend auf gewesen;
Ich bitt' euch drum, behaltet eure Plätze.
Der Anstoß währt nur einen Augenblick,
In zwei Minuten ist er wieder besser.
Wenn ihr so scharf ihn ansieht, bringt ihr ihn
Nur auf und macht sein Uebel länger dauern.
Eßt fort und gebt nicht Acht auf ihn!

(Heimlich zu Macbeth.)

Seid ihr ein Mann, Sir?

Macbeth (immer starr auf das Gespenst sehend).

Ja, ein beherzter
Dazu, der Muth hat, etwas anzuschauen,
Wovor der Teufel selbst erblassen würde!

Lady.

O, schön! Vortrefflich! Das sind wieder
Die Malereien deiner Furcht! Das ist
Der in der Luft gezückte Dolch, der, wie
Du sagtest, dich zu Duncan hingeleitet!
Wahrhaftig, dieses Schaudern, dies Entsetzen,
So ganz um nichts, um gar nichts paßte gut
Zu einem Ammenmährchen, am Kamin
Erzählt, wofür Großmutter Bürge wird.
O, schäme dich? Was zerrst du für Gesichter?
Am Ende siehst du doch nicht weniger,
Noch mehr, als einen Stuhl.

Macbeth.

Ich bitte dich!
Schau' dorthin! dorthin schaue! Nun! was sagst du?

(Zum Geist.)

Wie! Was ficht's mich an? Wenn du nicken kannst,
So red' auch. — Schickt das Beinhaus und die Gruft
Uns die Begrabenen zurück, so soll
Der Bauch der Geier unser Grabmal werden.

(Der Geist verschwindet.)

Lady.

Ist's möglich, Sir! so ganz unmännlich thöricht?

Macbeth.

So wahr ich vor euch steh'! Er war's. Ich sah ihn.

Lady.

O, schämet euch!

Macbeth.

Es ist von jeher Blut
Vergossen worden, schon in alten Zeiten,
Eh menschliche Gesetze noch die friedliche
Gemeinheit säuberten. — Ja, auch hernach
Geschahen Morde gnug, zu gräßlich schon
Dem Ohre. Sonst, wenn einem das Gehirn
Heraus war, starb der Mann, und so war's aus.
Jetzt steigen sie mit zwanzig Todeswunden
An ihrem Kopfe wieder aus dem Grab
Und treiben uns von unsern Stühlen. — Das
Ist noch weit seltsamer, als solch ein Mord.

Lady.

Sire! Eure Gäste warten —

Macbeth.

Ich vergaß mich!
Kehrt euch an mich nicht, meine werthen Freunde,
Ich bin mit einer wunderlichen Schwachheit
Behaftet; wer mich kennt, gewöhnt sich dran.
Kommt! kommt! Auf eure Freundschaft und Gesundheit!
Hernach will ich mich setzen! Gebt mir Wein!
Voll eingeschenkt! Ich trinke auf das Wohlsein
Der ganzen gegenwärtigen Versammlung
Und unsers theuren Freundes Banquo auch,
Den wir vermissen. — Wär' er doch zugegen!
Auf sein und euer aller Wohlergehn!

(Der Geist steht wieder da.)

Rosse. Lenox. Angus.

Wir danken unterthänigst.

Macbeth

(den Geist erblickend und heftig auffahrend).

Hinweg aus meinem Angesicht! Laß dich
Die Gruft verbergen! Dein Gebein ist marklos!
Dein Blut ist kalt; du hast nicht Kraft zu sehn
In diesem Aug, mit dem du mich anstarrest!

Lady.

Verwundert euch nicht, meine edeln Thans,
Nehmt es für etwas ganz Gewöhnliches.
Es ist nichts weiter, glaubt mir! Schade nur,
Daß es die Freude dieses Abends stört!

Macbeth.

Was einer wagt, das wag' ich auch — Komm du
In der Gestalt des rauhen Eisbärs auf mich an,
Des lib'schen Tigers, des geharnischten
Rhinoceros, in welcher andern Schreckens-
Gestalt du immer willst, nur nicht in dieser,
Und meine festen Nerven sollen nicht
Erbeben — Oder lebe wieder auf
Und fordre mich aufs Schwert in eine Wüste.
Wenn ich mich zitternd weigere, dann schilt
Mich eine weib'sche Memme! Weg! Hinweg!
Furchtbarer Schatten! Wesenloses Schreckbild!

(Der Geist verschwindet.)

Ja — nun — Sobald du fort bist, bin ich wieder
Ein Mann.

(Zu den Gästen, welche aufstehen wollen.)

Ich bitt' euch, Freunde, bleibet sitzen!

Lady.

Ihr habt durch diesen fieberhaften Anstoß
Den Schrecken unter eure edeln Gäste
Gebracht und alle Fröhlichkeit verbannt.

Macbeth.

Ich bitte dich! Kann man denn solche Dinge
Wie eine Sommerwolke vor sich weg
Ziehn lassen, ohne außer sich zu sein?
Du machst mich irr an meinem eignen Selbst,
Seh' ich, daß du dergleichen Furchterscheinungen
Anschaun und den natürlichen Rubin
Auf deinen Wangen kannst behalten, wenn
Die meinen das Entsetzen bleicht.

Rosse.

Was für
Erscheinungen, mein König?

Lady.

Redet nicht,
Ich bitt' euch! Es wird schlimmer stets und schlimmer.
Viel Fragen bringt ihn vollends ganz von Sinnen.
Gut' Nacht auf einmal allen! Wartet nicht
Erst auf Befehl zum Aufbruch! Geht zugleich!

Rosse. Angus. Lenox.

Wir wünschen unserm König gute Nacht
Und bessere Gesundheit!

Lady.

Allerseits gut' Nacht!

(Die Lords gehen ab, von der Lady begleitet.)

Neunter Auftritt.

Macbeth. Gleich darauf Lady Macbeth.

Macbeth.

Es fordert Blut! Blut, sagt man, fordert Blut!
Mat hat Erfahrungen, daß Steine sich
Gerührt, daß Bäume selbst geredet haben!
Wahrsager, die das tiefverborgne Band
Der Dinge kennen, haben schon durch Krähen
Und Dohlen die geheimste Mörderthat
Ans Licht gebracht — Wie weit ist's in der Nacht?

Lady

(ist indeß zurückgekommen).

So weit, daß Nacht und Morgen schon im Streit
Begriffen, wer die Herrschaft führen soll.

Macbeth.

Und Macduff, sagst du, weigert sich zu kommen?

Lady.

Hast du ihn laden lassen?

Macbeth.

Nein, ich hört' es
Nur vor der Hand; doch will ich nach ihm senden.
Es ist nicht einer unter diesen Thans,
In dessen Haus ich meinen Horcher nicht
Besolde. — Morgen mit dem frühesten
Such' ich die Zauberschwestern auf. Sie müssen
Mir mehr entdecken, denn ich muß nun schon
Das Aergste wissen auf dem ärgsten Weg.
Ich bin so tief in Blut hineingestiegen,
Daß die Gefahr dieselbe ist, ich mag
Zurücke schreiten oder vorwärts gehn.
— Seltsame Dinge wälzt mein Geist bei sich
Herum, die einen raschen Arm erfordern
Und That sein müssen, eh sie Worte sind.

Lady.

Euch mangelt die Erquickung aller Wesen,
Der Schlaf.

Macbeth.

Ja, komm! Wir wollen auch nun schlafen.
Mein Fehler ist nur eines Neulings Furcht,
Den die Gewohnheit noch nicht abgehärtet.
Wir sind in Thaten dieser Art noch Kinder.

(Sie gehen ab.)

Vierter Aufzug.

Ein freier Platz.

Erster Auftritt.

Roſſe und Lenox.

Roſſe.

Ich führe das nur an, euch auf die Spur
Zu bringen. Setzt euch ſelber nun zuſammen!
Der gnadenreiche Duncan ward von Macbeth
Betrauert! Freilich wohl! Er war ja todt.
Und der getreue, biedre Banquo reiste
Zu ſpät des Nachts. Wer Luſt hat, kann auch ſagen,
Fleance hab' ihn umgebracht, denn Fleance entfloh.
Man ſollte eben in ſo ſpäter Nacht nicht reiſen.
Wer dachte je, daß dieſer Donalbain
Und Malcolm ſolche Ungeheuer wären,
Den zärtlichſten der Väter zu ermorden!
Verdammenswerthe That! Wie ſchmerzte ſie nicht
Den frommen Macbeth! Würgt' er nicht ſogleich
In heil'ger Wuth die beiden Thäter, die
Von Wein und Schlummer überwältigt lagen!
War das nicht brav von ihm! Gewiß, und weiſe
Nicht minder! Denn wer hätt' es ohne Grimm
Anhören können, wenn die Buben es
Geleugnet! Alſo, wie geſagt, ſehr klug! —
Und, ſeid gewiß, ſollt' er der Söhne Duncans
Je habhaft werden — welches Gott verhüte!
Sie ſollten lernen, was es auf ſich hat,
Den Vater morden! Und das ſollt' auch Fleance!
— Doch ſtill! Um ein'ger freien Worte willen,
Und weil er von dem Gaſtmahl des Tyrannen
Ausblieb, lud Macduff ſeinen Zorn auf ſich.
Könnt ihr mir Nachricht geben, wo er jetzt
Sich aufhält?

Lenox.

Malcolm, Duncans Aelteſter,
Dem der Tyrann das Erbreich vorenthält,
Lebt an dem Hof des frommen Eduards,
Geehrt, wie einem Könige geziemt,
Und der Verbannung Bitterkeit vergeſſend.
Dahin iſt nun auch Macduff abgegangen,
Englands großmüth'gen König anzuflehn,
Daß er den tapfern Seiward uns zum Beiſtand
Herſende, der mit Gottes mächt'gem Schutz
Die Tyrannei zerſtöre, unſern Nächten Schlaf
Und unſern Tiſchen Speiſe wieder gebe,
Den mörderiſchen Dolch von unſern Feſten
Entferne, uns aufs neue um den Thron
Des angeſtammten Königes verſammle,
Damit wir ohne Niederträchtigkeit
Zu Ehren kommen können — Darnach ſehnen wir
Uns jetzt umſonſt. — Die Nachricht von dem allen
Hat den Tyrannen ſo in Wuth geſetzt,
Daß er zum Kriege ſchleunig Anſtalt macht.

Roſſe.

So ſchickte er nach Macduff?

Lenox.

Ja. Und mit einem runden, kurzen: Sir,
Ich komme nicht! ward der Geſandte ab-
Gefertigt, der mit einem finſtern Blick
Den Rücken wendete, als wollt' er ſagen:
Ihr werdet euch die Stunde reuen laſſen,
Da ihr mit ſolcher Antwort mich entließt.

Roſſe.

Es ſei ihm eine Warnung, ſich ſo weit
Als möglich zu entfernen. Irgend ein
Wohlthät'ger Cherub fliege vor ihm her
Nach England und entfalte ſein Geſuch
Noch eh' er kommt, damit ein ſchneller Arm
Zu Rettung dieſes Landes ſich bewaffne,
Dem eine Teufelshand Verderben droht.

Lenox.

Wo geht ihr hin?

Roſſe.

Ich will nach Fife, ſein Weib
Zu tröſten und, vermag ich's, ſie zu ſchützen.
Lebt wohl!

(Gehen ab.)

Eine große und finſtere Höhle.

Ein Keſſel ſteht in der Mitte über dem Feuer.

Zweiter Auftritt.

Hekate. Die drei Hexen.

Erſte Hexe.

Was iſt dir, hohe Meiſterin?

Zweite und Dritte.

Was zürnet unſre Königin?

Hekate.

Und ſoll ich's nicht, da ihr vermeſſen
Und ſchamlos eure Pflicht vergeſſen
Und eigenmächtig, ungefragt
Mit Macbeth ſolches Spiel gewagt,
Mit Räthſeln ihn und Zauberworten
Verſucht zu gräuelvollen Morden?
Und mich, die Göttin eurer Kraft,
Die einzig alles Unheil ſchafft,
Mich rieft ihr nicht, euch beizuſtehn
Und eurer Kunſt Triumph zu ſehn?
Und überdies, was ihr gethan,
Geſchah für einen ſchlechten Mann,
Der eitel, ſtolz, wie's Viele gibt,
Nur ſeinen Ruhm, nicht euren, liebt!

Macht's wieder gut, und den Betrug,
Den ihr begannt, vollendet klug!
Ich will unsichtbar um euch sein
Und selber meine Macht euch leihn.
Denn eh es noch beginnt zu tagen,
Erscheint er, das Geschick zu fragen.
Drum schnell ans Werk mit rüst'gen Händen,
Ich will euch meine Geister senden,
Und solche Truggebilde weben
Und täuschende Orakel geben,
Daß Macbeth, von dem Blendwerk voll,
Verwirrt und tollkühn werden soll!
Dem Schicksal soll er trotzen kühn,
Dem Tode blind entgegen fliehn,
Nichts fürchten, sinnlos alles wagen,
Nach seinem eiteln Trugbild jagen.
Den Sterblichen, das wißt ihr lange,
Führt Sicherheit zum Untergange!

(Sie versinkt hinter dem Kessel.)

Dritter Auftritt.

Die drei Hexen, um den Kessel tanzend.

Erste Hexe.

Um den Kessel schlingt den Reihn,
Werft die Eingeweid' hinein.
Kröte du, die Nacht und Tag
Unterm kalten Steine lag,
Monatlanges Gift sog ein,
In den Topf zuerst hinein.

Alle Drei.

Rüstig! Rüstig! Nimmer müde!
Feuer, brenne! Kessel, siede!

Erste Hexe.

Schlangen, die der Sumpf genährt,
Kocht und zischt auf unserm Herd.
Froschzehn thun wir auch daran,
Fledermaushaar, Hundeszahn,
Otterzungen, Stacheligel,
Eidechspfoten, Eulenflügel,
Zaubers halber werth der Müh,
Sied' und koch' wie Höllenbrüh.

Alle.

Rüstig! Rüstig! Nimmer müde!
Feuer, brenne! Kessel, siede!

Erste Hexe.

Thut auch Drachenschuppen dran,
Hexenmumien, Wolfeszahn,
Des gefräß'gen Seehunds Schlund,
Schierlingswurz, zur finstern Stund
Ausgegraben überall!
Judenleber, Ziegengall,
Eibenzweige, abgerissen
Bei des Mondes Finsternissen,
Türkennasen thut hinein,
Tartarlippen, Fingerlein
In Geburt erwürgter Knaben,
Abgelegt in einem Graben!
Mischt und rührt es, daß der Brei
Tüchtig, dick und schleimigt sei.
Werft auch, dann wird's fertig sein,
Ein Gekrös vom Tiger drein.

Alle.

Rüstig! Rüstig! Nimmer müde!
Feuer, brenne! Kessel, siede!

Erste Hexe.

Kühlt's mit eines Säuglings Blut,
Dann ist der Zauber fest und gut.

Zweite Hexe.

Geister, schwarz, weiß, blau und grau,
Wie ihr euch auch nennt,
Rührt um, rührt um, rührt um,
Was ihr rühren könnt!

(Es erscheinen zwerghafte Geister, welche in dem Kessel rühren.)

Dritte Hexe.

Juckend sagt mein Daumen mir:
Etwas Böses naht sich hier!
Nur herein,
Wer's mag sein!

Vierter Auftritt.

Macbeth. Die drei Hexen. Nachher verschiedene Erscheinungen.

Macbeth.

Nun, ihr geheimnißvollen schwarzen Hexen,
Was macht ihr da?

Die drei Hexen (zugleich).

Ein namenloses Werk.

Macbeth.

Bei eurer dunkeln Kunst beschwör' ich euch.
Antwortet mir, durch welche Mittel ihr's
Auch mögt vollbringen! Müßtet ihr die Winde
Entfesseln und mit Kirchen kämpfen lassen;
Müßt' auch das schäumend aufgeregte Meer
Im allgemeinen Sturm die ganze Schifffahrt
Verschlingen, müßte finstrer Hagelregen
Die Ernte niederschlagen, feste Schlösser
Einstürzen überm Haupte ihrer Hüter,
Paläste, Pyramiden ihren Gipfel
Erschüttert beugen bis zu ihrem Grunde!
Ja, müßte gleich der Weltbau drüber brechen,
Antwortet mir auf das, was ich euch frage.

Erste Hexe.

Sprich!

Zweite Hexe.

Frage!

Dritte Hexe.

Dir soll Antwort werden.

Erste Hexe.

Sprich! Willst du sie aus unserm Munde lieber,
Willst du von unsern Meistern sie vernehmen?

Macbeth.

Ruft sie! Ich will sie sehn!

Die drei Hexen.

Groß oder klein,
Erschein'! Erschein'!
Und zeige dich
Und deine Pflicht bescheidentlich!

Donner. Ein bewaffnetes Haupt erhebt sich hinter dem Kessel.

Macbeth.

Sag' mir, du unbekannte Macht —

Erste Hexe.

Was du denkst, entgeht ihm nicht,
Höre schweigend, was er spricht!

Haupt.

Macbeth! Macbeth! Macbeth!
Fürchte Macduffs kriegrisch Haupt!
Zittre vor dem Than zu Fife.
Laßt mich! Mehr ist nicht erlaubt.

(Steigt hinunter.)

Macbeth.

Wer du auch seist, hab' Dank für diese Warnung,
Du zeigest meiner ungewissen Furcht
Das Ziel! Nur noch ein Wort —

Erste Hexe.

Er läßt sich nicht befehlen!
Hier ist ein andrer, mächtiger als jener!

Donner. Erscheinung von einem blutigen Kinde.

Kind.

Macbeth! Macbeth! Macbeth!

Macbeth.

Hätt' ich drei Ohren, du erfülltest sie.

Kind.

Sei keck und kühn und dürste Blut,
Verlache deiner Feinde Wuth,
Denn keiner, den ein Weib gebar,
Bringt Macbeth je Gefahr.

(Steigt hinunter.)

Macbeth.

So lebe Macduff immerhin! Was brauch'
Ich dich zu fürchten — Aber nein! Ich will
Die Sicherheit verdoppeln und ein Pfand
Vom Schicksal nehmen — Du sollst sterben, Macduff,
Daß ich die Furcht zur Lügnerin kann machen
Und sorglos schlafen in des Sturmes Rachen.

Ein gekröntes Kind mit einem Baumzweig.

Was ist's, das wie ein königlicher Sprößling
Sich dort erhebt, um seine Kinderstirn
Den goldnen Reif der Herrscherwürde tragend?

Die drei Hexen.

Höre, aber rede nicht!
Schweigend merke, was er spricht.

Gekröntes Kind.

Sei ein Löwe! Keinen scheue,
Wer auch murre, wer dir dräue,
Wer sich gegen dich verbunden!
Macbeth bleibt unüberwunden,
Bis der Birnamwald auf ihn heran
Rückt zum Schlosse Dunsinan.

(Steigt hinunter.)

Macbeth.

Dahin kommt's niemals! Wer kann Bäume wie
Soldaten pressen, daß sie ihre tief
Verschlungnen Wurzeln aus der Erd' entfesseln
Und, die Bewegungslosen, wandelnd nahn?
Glückselige Orakelsprüche! Wohl!
Aufruhr, dein Haupt erhebst du nicht, bis sich
Der Birnamwald erhebt von seiner Stelle.
Macbeth wird leben bis ans Ziel der Zeit
Und keinem andern seinen Hauch bezahlen,
Als dem gemeinen Loos der Sterblichkeit.
Und dennoch pocht mein Herz, nur eines noch
Zu wissen. Sagt mir — wenn sich eure Kunst
So weit erstreckt — wird Banquos Same je
In diesem Reich regieren?

Die drei Hexen.

Forsche nichts mehr.

Macbeth.

Ich will befriedigt sein. Versagt mir das
Und seid verflucht auf ewig! Laßt mich's wissen.
Was sinkt der Kessel! Welch Getös ist das?

(Hoboen.)

Erste Hexe.

Erscheint!

Zweite Hexe.

Erscheint!

Dritte Hexe.

Erscheint!

Alle Drei.

Erscheint und macht sein Herz nicht froh,
Wie Schatten kommt und schwindet so.

Acht Könige erscheinen nach einander und gehen mit langsamem Schritt an Macbeth vorbei. Banquo ist der letzte und hat einen Spiegel in der Hand.

Macbeth

(indem die Erscheinungen an ihm vorübergehen).

Du gleichst zu sehr dem Geist des Banquo! Fort!
Hinab mit dir! Die Kron' auf deinem Haupt
Verwundet meine Augen! — Deine Miene,

Du zweite goldumzogne Stirne, gleicht
Der ersten — Fort! Ein Dritter, völlig wie
Der Vorige! — Verfluchte! Warum zeiget ihr mir das?
Ein Vierter — O, erstarret, meine Augen!
Was? Will das währen bis zum jüngsten Tag?
Noch einer — Was? Ein Siebenter!
Ich will nicht weiter hinsehn — Aber, sieh!
Da kommt der Achte noch mit einem Spiegel,
Worin er mir noch viele andre zeigt!
Was seh' ich? Wie? Die Kronen, die Reichsäpfel
Verdoppeln sich, die Scepter werden dreifach!
Abscheuliches Gesicht! Ja, nun ist's wahr!
Ich seh' es, denn der blut'ge Banquo grinzt
Mich an und zeigt auf sie, wie auf die Seinen.
— Was? Ist es nicht so?

Erste Hexe.

Alles ist so; doch warum
Steht der König starr und stumm?
Seine Seele zu erfreuen,
Schwestern, schlingt den Feenreihen!
Kommt! Von unsern schönsten Festen
Gebt ihm einen Tanz zum Besten!
Luft, du sollst bezaubert klingen,
Wenn wir unsre Kreise schlingen,
Daß der große König soll gestehen,
Ehre sei ihm hier geschehen.

(Sie machen einen Tanz und verschwinden.)

Macbeth.

Wo sind sie? Weg! Verflucht auf ewig stehe
Die Unglücksstunde im Kalender — Komm
Herein, du draußen!

Fünfter Auftritt.

Macbeth. Lenox.

Lenox.

Was befiehlt mein König?

Macbeth.

Sahst du die Zauberschwestern?

Lenox.

Nein, mein König.

Macbeth.

Sie kamen nicht bei dir vorbei?

Lenox.

Nein, wirklich nicht.

Macbeth.

Verpestet sei die Luft, auf der sie reiten!
Verdammt sei, wer den Lügnerinnen traut!
Ich hörte Pferdgalopp. Wer kam vorbei?

Lenox.

Zwei oder Drei, die euch die Nachricht bringen,
Daß Macduff sich nach Engelland geflüchtet.

Macbeth.

Nach Engelland geflüchtet?

Lenox.

Ja, mein König!

Macbeth.

O Zeit, du greifst in meinen furchtbarn Plan!
Der flücht'ge Vorsatz ist nicht einzuholen,
Es gehe denn die rasche That gleich mit.
Von nun an sei der Erstling meines Herzens
Auch gleich der Erstling meiner Hand — Und jetzt,
Gleich jetzt das Wort durch That zu krönen, sei's
Gedacht, gethan. Ich überfalle Macduffs Schloß,
Erobre Fife im Sturme — Mutter, Kinder, alle
Verlornen Seelen seines Unglücksstamms
Erwürgt mein Schwert, das ist kein eitles Prahlen!
Eh der Entschluß noch kalt ist, sei's gethan!
Doch keine Geister mehr!
Wo sind die Männer? Führe mich zu ihnen.

(Gehen ab.)

Die Scene ist in einem Garten.

Sechster Auftritt.

Malcolm und Macduff.

Malcolm.

Komm! Laß uns irgend einen öden Schatten
Aufsuchen, unsern Kummer auszuweinen.

Macduff.

Laß uns vielmehr das Todesschwert festhalten
Und über unserm hingestürzten Rechte
Als wackre Männer kämpfend stehn!
Mit jedem neuen Morgen heulen neu
Verlassne Wittwen, heulen neue Waisen,
Schlägt neuer Jammer an den Himmel an,
Der klagend wiedertönt und bange Stimmen
Des Schmerzens von sich gibt, als ob er selbst
Mit Schottland litte.

Malcolm.

Was ich glaube, will ich
Beweinen. Was ich weiß, das will ich glauben,
Und was ich ändern kann, das will ich thun,
Wenn ich die Zeit zum Freunde haben werde.
Es mag sich so verhalten, wie du sprichst.
— Dies Ungeheuer, dessen bloßer Name
Die Zungen lähmt, hieß einst ein Biedermann.
Du liebtest ihn, und noch hat er dich nicht
Beleidigt — Ich bin jung — doch könntest du
Durch mich dir ein Verdienst um ihn erwerben,
Und weislich gibt man ein unschuldig Lamm
Dem Messer hin, um einen zürnenden
Gott zu versöhnen.

Macduff.

Ich bin kein Verräther.

Malcolm.

Doch Macbeth ist's — Und das Gebot des Herrschers
Kann auch den Besten in Versuchung führen!
Vergib mir, Macduff, meinen Zweifelsinn.
Du bleibst derselbe, der du bist. Mein Denken
Macht dich zu keinem andern. Engel glänzen
Noch immer, ob die glänzendsten auch fielen.
Wenn alle bösen Dinge die Gestalt
Des Guten borgten, dennoch muß das Gute
Stets diese nämliche Gestalt behalten.

Macduff.

Ich habe meine Hoffnungen verloren.

Malcolm.

Da eben fand ich meine Zweifel — Wie?
Du hättest deine Gattin, deine Kinder,
Die heilig theuern Pfänder der Natur,
So schnell im Stich gelassen ohne Abschied?
Vergib mir! Meine Vorsicht soll dich nicht
Beleidigen, nur sicher stellen soll
Sie mich — Du bleibst ein ehrenwerther Mann,
Mag ich auch von dir denken, was ich will.

Macduff.

So blute, blute, armes Vaterland!
Du kecke Tyrannei, begründe fest
Und fester deinen angemaßten Thron,
Dich wagt Gerechtigkeit nicht zu erschüttern.
Du, Prinz, gehab dich wohl! — Um alles Land,
Das der Tyrann in seinen Klauen hält,
Und um den reichen Ost dazu möcht' ich
Der Schändliche nicht sein, für welchen du
Mich ansiehst.

Malcolm.

Zürne nicht. Mein Zweifel ist
Nicht eben Mißtraun. Unser Vaterland
Erliegt, ich denk' es, dem Tyrannenjoch;
Es weint, es blutet; jeder neue Tag,
Ich will es glauben, schlägt ihm neue Wunden.
Auch zweifl' ich nicht, es würden Hände gnug
Sich für mein Recht erheben, zeigt' ich mich.
Und hier gleich bietet Englands Edelmuth
Mir deren viele Tausend an! — Jedoch gesetzt,
Ich träte siegend auf des Wüthrichs Haupt,
Ich trüg's auf meinem Schwert — das arme Schottland
Wird dann nur desto schlimmer sich befinden
Und unter dem, der nach ihm kommen wird,
Der Leiden mehr und härtere erdulden.

Macduff.

Wer wäre das?

Malcolm.

Mich selber mein' ich — mich,
Dem aller Laster mannichfache Keime
So eingepfropft sind, daß, wenn die Gewalt
Sie nun entfaltet, dieser schwarze Macbeth
Schneeweiß dastehen und der Wütherich,
Mit mir verglichen, als ein mildes Lamm
Erscheinen wird!

Macduff.

Aus allen Höllenschlünden steigt
Kein teufliſcherer Teufel auf, als Macbeth.

Malcolm.

Er ist blutgierig, grausam, ich gesteh's,
Wollüstig, geizig, falsch, veränderlich,
Betrügerisch; ihn schändet jedes Laster,
Das einen Namen hat! — Doch meine Wollust
Kennt keinen Zügel, keine Sättigung.
Nicht Unschuld, nicht der klösterliche Schleier,
Nichts Heiliges ist meiner wilden Gier,
Die trotzig alle Schranken überspringt.
Nein, besser Macbeth herrschet, denn ein solcher!

Macduff.

Unmäßigkeit ist wohl auch Tyrannei,
Hat manchen Thron frühzeitig leer gemacht
Und viele Könige zum Fall geführt.
Doch fürchte darum nicht, nach dem zu greifen,
Was dein gehört. — Ein weites Feld eröffnet
Die höchste Würde deiner Lüsternheit.
Du kannst erhabne Herrscherpflichten üben,
Ein Gott sein vor der Welt, wenn dein Palast
Um deine Menschlichkeiten weiß.

Malcolm.

Und dann
Keimt unter meiner andern Laster Zahl
Auch solch ein Geiz und eine Habsucht auf,
Daß, wär' ich unumschränkter Herr, ich würgte
Um ihrer Länder willen meine Edeln;
Den tödtete sein Haus und den sein Gold,
Und kein Besitzthum machte je mich satt.
Mein Reichthum selbst wär' eine Würze nur,
Des Habens Hunger heftiger zu stacheln,
Und Streit erregt' ich allen Redlichen,
Um mir das Ihre sträflich zuzueignen.

Macduff.

Dies Laster gräbt sich tiefer ein und schlägt
Verderblichere Wurzeln, als die leicht
Entflammte Lust, die schnell sich wieder kühlt.
Geiz war das Schwert, das unsre Könige
Erschlagen. Dennoch fürchte du dich nicht!
Schottland ist reich genug für deine wildesten
Begierden. Das ist alles zu ertragen,
Wenn es durch andre edle Tugenden
Vergütet wird.

Malcolm.

Doch die besitz' ich nicht.
Von allen jenen königlichen Trieben,
Gerechtigkeit, Wahrheit, Enthaltsamkeit,
Geduld und Demuth, Güte, Frömmigkeit,

Herzhaftigkeit und Großmuth ist kein Funke
In mir — Dagegen überfließt mein Herz
Von allen Lastern, die zusammen streiten.
Ja, stünd's in meiner Macht, ich schüttete
Die süße Milch der Eintracht in die Hölle,
Und allen Frieden bannt' ich aus der Welt.

Macduff.

O Schottland! Schottland!

Malcolm.

Ist ein Solcher fähig
Zu herrschen? Sprich! Ich bin so, wie ich sagte.

Macduff.

Zu herrschen? Nein, nicht würdig, daß er lebe!
— O armes Vaterland, mit blut'gem Scepter
Von einem Räuber unterdrückt, wann wirst
Du deine heitern Tage wieder sehn,
Da der gerechte Erbe deines Throns
Sich selbst das Urtheil der Verwerfung spricht
Und lästert seines Lebens reinen Quell.
— Dein Vater war der beste, heiligste
Der Könige, und sie, die dich gebar,
Weit öfter auf den Knieen als im Glanz;
Sie starb an jedem Tage, den sie lebte.
Gehab dich wohl, Prinz! Eben diese Laster,
Die du dir beilegst, haben mich aus Schottland
Verbannt — O Herz, hier endet deine Hoffnung!

Malcolm.

Macduff! Dies edle Ungestüm, das Kind
Der Wahrheit, hat den Argwohn ausgelöscht
Aus meiner Seele und versöhnt mein Herz
Mit deiner Ehr' und Biederherzigkeit!
Schon oft hat dieser teufelische Macbeth
Auf solchem Wege Netze mir gestellt,
Und nur bescheidene Bedenklichkeit
Verwahrte mich vor übereiltem Glauben.
Doch, Gott sei Zeuge zwischen mir und dir!
Von nun an geb' ich mich in deine Hand
Und widerrufe, was ich fälschlich sprach.
Ab schwör' ich die Beschuldigungen alle,
Die ich verstellter Weise auf mich selbst
Gehäuft, mein Herz weiß nichts von jenen Lastern.
Rein hab ich meine Unschuld mir bewahrt;
Nie maßt' ich fremdes Gut mir an, ja, kaum
Ließ ich des eignen Gutes mir gelüsten.
Nie schwur ich falsch, nicht theurer ist das Leben
Mir, als die Wahrheit; meine erste Lüge
War, was ich jetzo gegen mich gesprochen.
Was ich in That und Wahrheit bin, ist dein
Und meinem armen Land! — Noch eh du kamst,
Ist schon der alte Seiward, wohlgerüstet,
Mit einem Heer nach Schottland aufgebrochen.
Wir folgen ihm sogleich, und möge nun
Der Sieg an die Gerechtigkeit sich heften!
— Warum so stille?

Macduff.

So Willkommenes
Und Schmerzliches läßt sich nicht leicht vereinen.

Malcolm.

Gut! Nachher mehr davon! Sieh, wer da kommt!

Siebenter Auftritt.

Vorige. Rosse.

Macduff.

Ein Landsmann, ob ich gleich ihn noch nicht kenne.

Malcolm.

Willkommen, werther Vetter!

Macduff.

Jetzt erkenn' ich ihn.
Entferne bald ein guter Engel, was
Uns fremd macht für einander!

Rosse.

Amen, Sir!

Macduff.

Steht es um Schottland noch wie vor?

Rosse.

Ach, armes Land!
Es schaudert vor sich selbst zurück. Nicht unser
Geburtsland, unser Grab nur kann man's nennen,
Wo niemand lächelt, als das Wiegenkind,
Wo Seufzer, Klagen und Geschrei die Luft
Zerreißt, und ohne daß man darauf achtet,
Wo niemand bei der Sterbeglocke Klang
Mehr fragen mag: Wem gilt es? Wo das Leben
Rechtschaffner Leute schneller hin ist, als
Der Strauß auf ihren Hüten; wo man stirbt,
Eh man erkrankt —

Macduff.

O schreckliche Beschreibung,
Und doch nur allzuwahr!

Malcolm.

Was ist denn jetzt
Die neueste Beschwerde?

Rosse.

Wer das Unglück
Der vor'gen Stunde meldet, sagt was Altes;
Jedweder Augenblick gebiert ein neues.

Macduff.

Wie steht es um mein Weib?

Rosse.

Wie? O ganz wohl!

Macduff.

Und meine Kinder —

Rosse.

Auch wohl.

Macduff.

Der Tyrann
Hat ihre Ruh' nicht angefochten?

Rosse.

Nein!
In Ruhe waren alle, da ich ging.

Macduff.

Seid nicht so wortkarg. Sagt mir, wie es geht.

Rosse.

Als ich mich eben auf den Weg gemacht,
Um euch die Zeitungen zu überbringen,
Womit ich schwer beladen bin, ging ein Gerücht,
Verschiedne brave Leute seien kürzlich
Ermordet — was mir desto glaublicher
Erschien, da ich die Völker des Tyrannen
Ausrücken sah. Nun ist's die höchste Zeit!
Schon euer bloßer Anblick würde Krieger
Erschaffen, Weiber selbst zum Fechten treiben.
So müd' ist Schottland seiner langen Noth.

Malcolm.

Laß es sein Trost sein, daß wir schleunig nahn.
Großmüthig leiht uns England zehentausend
Streitfert'ge Männer, die der tapfre Seiward
Anführt, der bravste Held der Christenheit.

Rosse.

Daß ich dies Trosteswort mit einem gleichen
Erwidern könnte! Doch ich habe Dinge
Zu sagen, die man lieber in die öde Luft
Hinjammerte, wo sie kein Ohr empfinge.

Macduff.

Wen treffen sie? Das Ganze? Oder ist's
Sein eigner Schmerz für eine einz'ge Brust?

Rosse.

Es ist kein redlich Herz, das ihn nicht theilt,
Obgleich das Ganze — nur für dich gehört.

Macduff.

Wenn es für mich ist, so enthalte mir's
Nicht länger vor! Geschwinde laß mich's haben!

Rosse.

Sei meiner Stimme nicht auf ewig gram,
Wenn sie dir jetzt den allerbängsten Schall
Angibt, der je dein Ohr durchdrungen.

Macduff.

Ha!
Ich ahn' es.

Rosse.

Deine Burg ist überfallen,
Dein Weib und Kinder grausam hingemordet.
Die Art zu melden, wie's geschah, das hieße
Auf ihren Tod auch noch den deinen häufen.

Malcolm.

Barmherz'ger Gott! Wie, Mann? Drück' deinen Hut
Nicht so ins Aug'. Gib deinem Schmerze Worte.
Harm, der nicht spricht, erstickt das volle Herz
Und macht es brechen.

Macduff.

Meine Kinder auch?

Rosse.

Weib, Kinder, Knechte, was zu finden war.

Macduff.

Und ich muß fern sein! — Auch mein Weib getödtet?

Rosse.

Ich sagt' es.

Malcolm.

Fasse dich! Aus unsrer blut'gen Rache
Laß uns für diesen Todesschmerz Arznei
Bereiten.

Macduff.

Er hat keine Kinder! — Alle!
Was? — Meine zarten kleinen Engel alle!
O höllischer Geier! Alle! — Mutter, Kinder,
Mit einem einz'gen Tigersgriff!

Malcolm.

Kämpf' deinem Schmerz entgegen, wie ein Mann!

Macduff.

Ich will's, wenn ich als Mann ihn erst gefühlt.
Ich kann nicht daran denken, daß das lebte,
Was mir das Theuerste auf Erden war!
Und konntest du das ansehn, Gott, und kein
Erbarmen haben! — Sündenvoller Macduff,
Um deinetwillen wurden sie erschlagen!
Nichtswürdiger, für deine Missethat,
Nicht für die ihre, büßten ihre Seelen!
Geb' ihnen Gott nun seines Himmels Frieden!

Malcolm.

Laß das den Wetzstein deines Schwertes sein,
Laß deinen Kummer sich in Wuth verwandeln!
Erweiche nicht dein Herz, entzünd' es!

Macduff.

O!
Ich könnte weinen, wie ein Weib, und mit
Der Zunge toben — Aber schneide du,
Gerechter Himmel, allen Aufschub ab!
Stirn gegen Stirn bring' diesen Teufel Schottlands
Und mich zusammen — Nur auf Schwerteslänge
Bring' ihn mir nahe, und, entkömmt er, dann
Magst du ihm auch vergeben!

Malcolm.

Das klingt männlich!
Kommt! Gehen wir zum König. Alles ist
Bereit, wir brauchen Abschied bloß zu nehmen.
Macbeth ist reif zum Schneiden, und die Mächte
Dort oben setzen schon die Sichel an.
Kommt, stärket euch zum Marsch und zum Gefechte!
Die Nacht ist lang, die niemals tagen kann.

(Sie gehen ab.)

Fünfter Aufzug.

Ein Zimmer. Es ist Nacht.

Erster Auftritt.

Arzt. Kammerfrau. Gleich darauf Lady Macbeth.

Arzt.

Zwei Nächte hab' ich nun mit euch durchwacht
Und nichts entdeckt, was eure seltsame Erzählung
Bestätigte. Wann war es, daß die Lady
Zum letztenmal nachtwandelte?

Kammerfrau.

Seitdem der König
Zu Feld gezogen, hab' ich sie gesehn,
Daß sie von ihrem Bette sich erhob,
Den Schlafrock überwarf, ihr Kabinet
Aufschloß, Papier herausnahm, darauf schrieb,
Es las, zusammenlegte, siegelte,
Dann wiederum zu Bett ging — und das alles
Im tiefsten Schlafe.

Arzt.

Eine große Störung
In der Natur, zu gleicher Zeit die Wohlthat
Des Schlafs genießen und Geschäfte
Des Wachens thun! Doch, außer dem Herumgehn,
Und was sie sonst noch vornahm, habt ihr sie
In diesem Zustand etwas reden hören?

Kammerfrau.

Nichts, was ich weiter sagen möchte, Sir!

Arzt.

Mir dürft ihr's sagen, und ich muß es wissen.

Kammerfrau.

Nicht euch, noch irgend einem lebenden
Geschöpf werd' ich entdecken, was ich weiß,
Da niemand ist, der mir zum Zeugen diente!
— Seht, seht, da kommt sie! So pflegt sie zu gehn,
Und in dem tiefsten Schlaf, so wahr ich lebe!
Gebt Acht auf sie, doch machet kein Geräusch!

(Lady Macbeth kommt mit einem Lichte.)

Arzt.

Wie kam sie aber zu dem Licht?

Kammerfrau.

Es stand
An ihrem Bette. Sie hat immer Licht
Auf ihrem Nachttisch. Das ist ihr Befehl.

Arzt.

Ihr seht, sie hat die Augen völlig offen.

Kammerfrau.

Ja, aber die Empfindung ist verschlossen!

Arzt.

Was macht sie jetzt? Seht, wie sie sich die Hände reibt!

Kammerfrau.

Das bin ich schon von ihr gewohnt, daß sie
So thut, als ob sie sich die Hände wüsche.
Ich hab' sie wohl zu ganzen Viertelstunden
An einem fort nichts anderes thun sehn.

Lady.

Hier ist doch noch ein Flecken.

Arzt.

Still! Sie redet!
Ich will mir alles merken, was sie sagt,
Damit ich nichts vergesse.

Lady.

Weg, du verdammter Flecken! Weg, sag' ich!
Eins! Zwei! — Nun, so ist's hohe Zeit! — Die Hölle ist
Sehr dunkel — Pfui doch! Ein Soldat und feige!
Laß es auch ruchtbar werden! Ist doch niemand
So mächtig, uns zur Rechenschaft zu ziehen!
Wer dacht' es aber, daß der alte Mann
Noch so viel Blut in Adern hätte!

Arzt.

Hört ihr?

Lady.

Der Than von Fife hatt' eine Frau — wo ist
Sie nun? Was? Wollen diese Hände nimmer
Rein werden? Nichts mehr, mein Gemahl! —
O, nicht doch! nicht doch! Ihr verderbet alles
Mit diesem starren Hinsehn!

Arzt.

Gehet! Geht!
Ihr wißt etwas, das ihr nicht wissen solltet.

Kammerfrau.

Sie sprach etwas, das sie nicht sprechen sollte,
Das ist kein Zweifel. Weiß der Himmel, was
Sie wissen mag!

Lady.

Das riecht noch immer fort
Nach Blut! — Arabiens Wohlgerüche alle
Versüßen diese kleine Hand nicht mehr.
O! O!

Arzt.

Hört! Hört! Was für ein Seufzer war das!
O, sie hat etwas Schweres auf dem Herzen!

Kammerfrau.

Nicht für die ganze Hoheit ihres Standes
Möcht' ich ihr Herz in meinem Busen tragen.

Arzt.

Wohl! Wohl!

Kammerfrau.

Das gebe Gott, daß es so sei!

Arzt.

Ich kann mich nicht in diese Krankheit finden;
Doch kannt' ich mehr dergleichen, die im Schlaf

Gewandelt und als gute Christen doch
Auf ihrem Bette starben.

Lady.

Wascht die Hände!
Den Schlafrock über! Sehet nicht so bleich aus!
Ich sag's euch, Banquo liegt im Grab, er kann
Aus seinem Grab nicht wieder kommen.

Arzt.

Wirklich?

Lady.

Zu Bett! Zu Bette! — An die Pforte wird
Geklopft! Kommt! Kommt! Kommt! Gebt mir eure Hand!
Geschehne Dinge sind nicht mehr zu ändern.
Zu Bett! Zu Bette! (Sie geht ab.)

Arzt.

Geht sie nun zu Bette?

Kammerfrau.

Gerades Wegs.

Arzt.

Man raunt sich Grauenvolles
In die Ohren; unnatürlich ungeheure
Verbrechen wecken unnatürliche
Gewissensangst, und die beladne Seele beichtet
Dem tauben Kissen ihre Schuld — Ihr ist
Der Geistliche nothwend'ger, als der Arzt.
Gott! Gott! vergib uns allen! — Sehet zu,
Nehmt alles weg, womit sie sich ein Leides
Thun könnte! Laßt sie ja nicht aus den Augen!
Nun gute Nacht! Mir ist ganz schauerlich zu Muth.
Ich denke, aber wage nicht zu reden.
(Sie gehen ab.)

Offene Gegend. Prospect, ein Wald.

Zweiter Auftritt.

Angus. Lenox. Lords und Soldaten im Hintergrunde.

Angus.

Das Heer der Engelländer ist im Anzug,
Von Malcolm, unserm Prinzen, angeführt,
Von Seiward, seinem tapfern Ohm, und Macduff.
Der Rache heilig Feuer treibt sie an;
Denn solche tödtliche Beleidigungen,
Als der Tyrann auf sie gehäuft, entflammten
Selbst abgestorbne Büßende zur Wuth
Und stachelten sie auf zu blut'gen Thaten.

Lenox.

Dort ist das Birnamer Gehölz. Sie ziehn
Durch diesen Wald; da können wir am besten
Zu ihrem Heere stoßen — Weiß jemand,
Ob Donalbain bei ihnen ist?

Angus.

Es ist gewiß,
Daß er bei diesem Heer sich nicht befindet.
Ich habe ein Verzeichniß aller Edeln,
Die Malcolms Fahnen folgen. Seiwards Sohn
Ist unter ihnen, nebst noch vielen andern
Unbärt'gen Knaben, die noch keine Schlacht
Gesehn und ihres Muthes Erstlinge
In diesem heil'gen Krieg beweisen wollen.

Lenox.

Sie finden keinen würdigeren Kampf
Und keine bessre Sache. Laßt uns eilen,
Den Fahnen des Tyrannen, welchen Gott
Verfluchte, zu entfliehn und an das Heer,
Bei dem der Sieg ist, muthvoll uns zu schließen.
Dort, wo das Recht, ist unser Vaterland.

Angus.

Auf, gegen Birnam!

(Man hört Trommeln in der Ferne.)

Lenox.

Hört ihr jene Trommeln?
Die britt'schen Völker nahen. Laßt sie uns
Mit unsern Trommeln kriegerisch begrüßen!

(Trommeln auf der Scene antworten denen hinter derselben.)

Dritter Auftritt.

Vorige. Malcolm. Seiward, Vater und Sohn. Macduff. Rosse. Soldaten mit Fahnen, die im Hintergrunde halten.

Malcolm.

Ich hoffe, Vettern, nah ist nun der Tag,
Wo Schlafgemächer wieder frei sein werden.

Rosse.

Wir zweifeln nicht daran.

Seiward.

Sieh! Wer sind diese,
Die sich gewaffnet gegen uns bewegen?

Malcolm.

Steht!

Macduff.

Haltet an!

Rosse.

Wer seid ihr?

Lenox.

Freunde Schottlands
Und Feinde des Tyrannen.

Rosse.

Jetzt, mein Feldherr,
Erkenn' ich sie. Es ist der edle Than
Von Lenox und von Angus.

Malcolm.

Seid willkommen!
Was bringt ihr, ehrenvolle Thans?

Lenox.

Uns selbst,
Ein treues Herz und Schwert für unsern König.

Angus.
Wir kommen, unsre Treu und Dienstespflicht
Dahin zu tragen, wo sie hingehört,
Und suchen Schottland unter Englands Fahnen.

Malcolm.
Glückseel'ge Vorbedeutung! Frohes Pfand
Des Siegs — Laßt euch umarmen, edle Freunde!
Ja, unsre Waffen werden glücklich sein,
Da sich die besten Herzen zu uns wenden.

Seiward.
Womit geht der Tyrann jetzt um? Wir hören,
Er liegt voll Zuversicht in seiner Burg
Und will dort die Belagerung erwarten?

Angus.
Er hat sich in das Bergschloß Dunsinan
Geworfen, das er stark befestiget.
Er soll von Sinnen sein, sagt man. Sein Anhang
Nennt's eine kriegrische Begeisterung.
Wohl mag er seiner selbst nicht Meister bleiben
In diesem Kampf der Wuth und der Verzweiflung.

Lenox.
Nun schießt die Blutsaat, die er ausgesät,
Zur fürchterlichen Ernte rächend auf.
Jedweder Augenblick zeugt einen Abfall,
Der seinen eignen Treubruch ihm vergilt.
Die Wenigen, die ihm noch treu geblieben,
Knüpft Liebe nicht, nur Furcht an seine Fahnen.
Wo nur ein Weg zur sichern Flucht sich zeigt,
Verläßt ihn Groß und Klein.

Rosse.
Jetzt fühlt er, daß der angemaßte Purpur
Der Majestät so schlotterig und lose
Um ihn herumhängt, wie des Riesen Rock
Um eines Zwerges Schultern, der ihn stahl.

Macduff.
Laßt unsern Tadel, so gerecht er ist,
Bis nach dem Ausschlag des Gefechtes schweigen,
Und führen wir als Männer jetzt das Schwert!

Seiward.
Wie heißt der Wald hier vor uns?

Rosse.
Birnamswald.

Seiward.
Laßt jeden Mann sich einen Ast abhauen
Und vor sich her ihn tragen. Wir beschatten
Dadurch die Anzahl unsers Heers und machen
Die Kundschaft des Tyrannen an uns irre.

Alle.
Es soll geschehen!

(Sie zerstreuen sich nach dem Hintergrunde, um die Zweige abzubrechen.)

Zimmer.

Vierter Auftritt.

Macbeth. Der Arzt. Bediente.

Macbeth.
Verkündiget mir nichts mehr! Laßt sie alle
Zum Feind entfliehen! Bis der Birnamswald
Sich in Bewegung setzt auf Dunsinan,
Nicht eher kennt mein tapfres Herz die Furcht.
Was ist der Knabe Malcolm? Ward er nicht
Von einem Weib geboren? Geister, die
Die ganze Folge irdischer Geschicke
Durchschauen, sprachen dieses Wort:
Sei furchtlos, Macbeth! Keiner, den ein Weib
Gebar, hat über dich Gewalt! — So flieht,
Flieht hin, ihr eidvergessnen Thans, schließt euch
An diese britt'schen Zärtlinge! Der Geist,
Der mich beherrscht, dies Herz, das in mir schlägt,
Wird nicht von Furcht, von Zweifeln nicht bewegt.
(Zu einem Bedienten, der hereintritt.)
Daß dich der Teufel bräune, Milchgesicht!
Wie kommst du zu dem gänsemäß'gen Ansehn?

Bedienter (erschrocken, athemlos).
Zehntausend —

Macbeth.
Gänse, Schuft!

Bedienter.
Soldaten, Herr!

Macbeth.
Reib' dein Gesicht und streiche deine Furcht
Erst roth an, du milchlebrigter Geselle!
Was für Soldaten, Geck! — Verdamm' dich Gott!
Dein weibisch Ansehn steckt mir noch die andern
Mit Feigheit an — Was für Soldaten, Memme?

Bedienter.
Die englische Armee, wenn ihr's erlaubt.

Macbeth.
Schaff' dein Gesicht mir aus den Augen! — Seyton!
— Ich kriege Herzweh, wenn ich's sehe — Seyton!
Das muß entscheiden! Dieser Stoß versichert
Mein Glück auf immer oder stürzt mich jetzt!
— Ich habe lang genug gelebt! Mein Frühling
Sank bald ins Welken hin, in gelbes Laub,
Und was das hohe Alter schmücken sollte,
Gehorsam, Liebe, Ehre, Freundestreu
An alles das ist nun gar nicht zu denken!
Statt dessen sind mein Erbtheil Haß und Flüche,
Nicht laut, doch desto inn'ger, Heuchelworte,
Ein leerer Munddienst, den das Herz mir gern
Verweigerte, wenn es nur dürfte — Seyton!

Fünfter Auftritt.

Macbeth. Arzt. Seyton.

Seyton.

Was ist zu eurem gnädigsten Befehl?

Macbeth.

Gibt's sonst was Neues?

Seyton.

Herr, es hat sich alles
Bestätigt, was erzählt ward.

Macbeth.

Ich will fechten,
Bis mir das Fleisch von allen Knochen ab-
Gehackt ist — Meine Rüstung!

Seyton.

Herr, es eilt nicht!

Macbeth.

Ich will sie anziehn. Schickt mehr Reiter aus;
Durchstreift das ganze Land, und an den Galgen,
Wer von Gefahr spricht — Gib mir meine Rüstung!
— Wie steht's um unsre liebe Kranke, Doctor?

Arzt.

Krank nicht sowohl, mein König, als beängstigt
Von Phantasien, die ihr die Ruhe rauben.

Macbeth.

So heile sie davon. Kannst du ein krankes
Gemüth von seinem Grame nicht befrein,
Ein tief gewurzelt quälendes Bewußtsein
Nicht aus der Seele heilend ziehen, nicht
Die tiefen Furchen des Gehirnes glätten,
Nicht sonst mit irgend einem süßen Mohn
Den Krampf auflösen, der das Herz erstickt?

Arzt.

Herr, darin muß die Kranke selbst sich rathen.

Macbeth.

So fluch' ich deiner Kunst, mir frommt sie nicht.
(Zu dem Diener.)
Kommt! Meine Rüstung! Gebt mir meinen Stab!
(Indem er sich waffnet.)
— Du, Seyton, schicke — Doctor! Mich verlassen
Die Thans — Komm! komm! Mach' hurtig! — Guter
Doctor,
Wenn du die Krankheit meines Königreichs
Ausspähn, sein scharfes Blut versüßen, ihm
Das vor'ge Wohlsein könntest wieder geben,
Dann wollt' ich deiner Thaten Herold sein
Und Echo selbst mit deinem Lob ermüden.
— Was für Rhabarber, Senna oder andre
Purganzen möchten wohl dies britt'sche Heer
Abführen? Sprich! Vernahmst du nichts davon?

Arzt.

Ja, mein Gebieter. Eure kriegrischen
Anstalten machen, daß wir davon hören.

Macbeth.

Laßt sie heran ziehn — Mich erschreckt kein Feind,
Bis Birnams Wald vor Dunsinan erscheint.

Arzt (vor sich).

Wär' ich nur erst mit ganzer Haut davon,
Zurücke brächte mich kein Fürstenlohn!

Macbeth.

Dies feste Schloß trotzt der Belagerung!
Laßt sie da liegen, bis der Hunger sie,
Die Pest sie aufgerieben. Stünden ihnen
Nicht die Verräther bei, die uns verließen,
Wir hätten sie, Bart gegen Bart, empfangen
Und heimgepeitscht —
(Hinter der Scene wird gerufen.)
Was für ein Lärm ist das?

Seyton.

Es sind die Weiber, welche schrein, mein König!
(Eilt hinaus mit dem Arzt.)

Macbeth.

Ich habe keinen Sinn mehr für die Furcht.
Sonst gab es eine Zeit, wo mir der Schrei
Der Eule Grauen machte, wo mein Haar
Bei jedem Schreckniß in die Höhe starrte,
Als wäre Leben drin — Jetzt ist es anders.
Ich hab' zu Nacht gegessen mit Gespenstern,
Und voll gesättigt bin ich von Entsetzen.
(Seyton kömmt zurück.)
Was gibt's? Was ist geschehn?

Sechster Auftritt.

Macbeth. Seyton.

Seyton.

Die Königin
Ist todt!

Macbeth
(nach einem langen Stillschweigen).

Wär' sie ein andermal gestorben,
Es wäre wohl einmal die Zeit gekommen
Zu solcher Botschaft!
(Nachdem er gedankenvoll auf und ab gegangen.)
Morgen, Morgen
Und wieder Morgen kriecht in seinem kurzen Schritt
Von einem Tag zum andern, bis zum letzten
Buchstaben der uns zugemessnen Zeit,
Und alle unsre Gestern haben Narren
Zum modervollen Grabe hingeleuchtet!
— Aus, aus, du kleine Kerze! Was ist Leben?
Ein Schatten, der vorüber streicht; ein armer Gaukler,
Der seine Stunde lang sich auf der Bühne
Zerquält und tobt; dann hört man ihn nicht mehr.
Ein Mährchen ist es, das ein Thor erzählt,
Voll Wortschwall und bedeutet nichts.

Siebenter Auftritt.

Vorige. Ein Bote.

Macbeth.

Du kommst
Die Zunge zu gebrauchen. Faß dich kurz!

Bote.

Herr! Ich — ich sollte sagen, was ich sah,
Und weiß nicht, wie ich's sagen soll.

Macbeth.

Gut! sag' es!

Bote.

Als ich auf meinem Posten stand am Hügel,
Sah ich nach Birnam, und da dauchte mir,
Als ob der Wald anfing sich zu bewegen.

Macbeth (faßt ihn wüthend an).

Du Lügner und verdammter Bösewicht!

Bote.

Herr, laßt mich euren ganzen Grimm erfahren,
Wenn's nicht so ist. Auf Meilenweite könnt ihr ihn
Selbst kommen sehen. Wie ich sage, Herr!
Ein Wald, der wandelt!

Macbeth.

Mensch! Hast du gelogen,
So hängst du lebend an dem nächsten Baum,
Bis dich der Hunger ausgedorrt. Sagst du
Die Wahrheit, nun, so frag' ich nichts darnach,
Ob du mit mir das Gleiche thust — Mein Glaube
Beginnt zu wanken; mir entweicht der Muth.
Ich fürchte einen Doppelsinn des Teufels,
Der Lügen sagt, wie Wahrheit — Fürchte nichts,
Bis Birnams Wald auf Dunsinan heranrückt!
Und jetzo kommt ein Wald auf Dunsinan!
Die Waffen an! Die Waffen und hinaus!
Verhält sich's wirklich also, wie er sagt,
So ist kein Bleiben hier, so hilft kein Flüchten.
Ich fange an, der Sonne müd zu sein.
Könnt' ich mit mir die ganze Welt vernichten!
Schlagt Lärmen! Winde, stürmet! Brich herein,
Zerstörung! Will das Schicksal mit uns enden,
So fallen wir, die Waffen in den Händen.

(Ab.)

Ein freier Platz vor der Festung,

vorn Gebäude, in der Ferne Landschaft, die ganze Tiefe des Theaters wird zu dieser Scene genommen.

Achter Auftritt.

Malcolm. Seiward. Seiwards Sohn. Macduff. Rosse. Angus. Lenox. Soldaten. Alle rücken aus der hintersten Tiefe des Theaters mit langsamen Schritten vorwärts, die Zweige vor sich her und über dem Haupte tragend.

Malcolm

(nachdem der Zug bis in die Mitte der Scene vorgerückt).

Nun sind wir nahe gnug — Werft eure grünen Schilde
Hinweg und zeigt euch, wie ihr seid! — Ihr führt
Das erste Treffen an, mein würd'ger Oheim,
Nebst eurem edeln Sohn — Indessen wir
Und dieser würd'ge Held (auf Macduff zeigend) nach unserm Plan
Das Uebrige besorgen.

(Die vordern Soldaten geben ihre Zweige an die hintern, von Glied zu Glied, so daß das Theater davon leer wird.)

Seiward.

Lebet wohl!
Und finden wir den Feind noch vor der Nacht,
So sieht der Morgen die geschlagne Schlacht.

Macduff.

Gebt Athem allen kriegerischen Trompeten.
Den Herolden zum Morden und zum Tödten.

(Kriegerische Musik. Schlacht im Hintergrunde.)

Neunter Auftritt.

Macbeth. Dann der **junge Seiward.**

Macbeth.

Sie haben mich an einen Pfosten angebunden;
Entfliehen kann ich nicht. Ich muß mein Leben
Vertheidigen, wie ein gehetzter Bär!
Wer ist der, den kein Weib gebar? Ihn hab' ich
Zu fürchten, keinen sonst.

Junger Seiward (tritt auf).

Wie ist dein Name?

Macbeth.

Hör' ihn und zittere!

Junger Seiward.

Zittern werd' ich nicht,
Und gäbst du dir auch einen heißern Namen,
Als einer in der Höll'.

Macbeth.

Mein Nam' ist Macbeth.

Junger Seiward.

Der Satan selbst kann keinen scheußlichern mir nennen.

Macbeth.

Und keinen furchtbarern!

Junger Seiward.

Du lügst, verworfner
Tyrann! Mit meinem Schwert will ich beweisen,
Daß du das lügst!

(Sie fechten. Der junge Seiward fällt.)

Macbeth.

Dich hat ein Weib geboren!
Der Schwerter lach' ich, die von Sterblichen
Geschwungen werden, die ein Weib gebar!

(Er geht ab. Die Schlacht dauert fort.)

Zehnter Auftritt.

Macduff tritt auf.

Der Lärm ist dorthin! — Zeige dich, Tyrann!
Fällst du von einer andern Hand als meiner,
So plagen mich die Geister meines Weibes
Und meiner Kinder ruhelos. Ich kann
Das Schwert nicht ziehen gegen jene Kernen,
Die man gedungen hat, den Speer zu tragen.
Du bist es, Macbeth — oder ungebraucht
Steck' ich mein Schwert zurück in seine Scheide.
Dort mußt du sein — Der große Lärm und Drang
Macht einen Krieger kund vom ersten Rang.
Laß mich ihn finden, Glück! Ich will nicht mehr.

(Ab.)

Eilfter Auftritt.

Seiward und Malcolm treten auf.

Seiward.

Hieher, mein Prinz — Das Schloß hat sich ergeben.
Die Völker des Tyrannen weichen schon;
Die edeln Thane fechten tapfer, nur
Noch wen'ge Arbeit, und der Tag ist unser!

Malcolm.

Wir haben es mit Feinden, deren Streiche
An uns vorbei gehn!

Seiward.

Folgt mir in die Festung!

(Ab.)

Zwölfter Auftritt.

Macbeth. Gleich darauf Macduff.

Macbeth.

Warum soll ich den röm'schen Narren spielen
Und in das eigne Schwert mich stürzen? Nein,
Solang ich Lebende noch um mich sehe,
Wend' ich es besser an!

(Indem er abgehen will, kommt Macduff auf die Scene.)

Macduff.

Steh, Höllenhund!

Macbeth.

Du bist der einzige von allen Menschen,
Den ich vermied — Geh! meine Seele ist
Genug beladen schon mit deinem Blut.

Macduff.

Ich hab' nicht Worte, meine Stimme ist
In meinem Schwert — Du Böswicht, blutiger,
Als Worte es beschreiben!

(Er dringt wüthend auf ihn ein; sie fechten eine Zeitlang ohne Entscheidung.)

Macbeth (inne haltend).

Du verlierst die Müh'.
So leicht vermöchtest du die geist'ge Luft
Mit deines Schwertes Schneide zu verletzen,
Als Macbeth bluten machen! Laß dein Eisen
Auf Schädel fallen, die verwundbar sind;
In meiner Brust wohnt ein bezaubert Leben,
Das keinem weichet, den ein Weib gebar.

Macduff.

Nun, so verzweifle denn an deinem Zauber
Und laß den Teufel dir, dem du von je
Gedient, kund thun, daß Macduff vor der Zeit
Aus seiner Mutter Leib geschnitten ist.

Macbeth.

Die Zunge sei verflucht, die mir das sagt!
Sie hat das Beste meiner Männerkraft
Entnervt! Verflucht, wer diesen gaukelnden
Dämonen ferner traut, die hinterlistig
Mit Doppelsinn uns täuschen, unserm Ohr
Wort halten, unsre Hoffnung hintergehn!
— Ich will nicht mit dir fechten.

Macduff.

So ergib dich, Memme,
Und lebe, um die Fabel und das Schauspiel
Der Zeit zu sein. Wir wollen dich, wie irgend
Ein seltnes Ungeheuer, abgemalt
Auf einer Stange tragen und darunter schreiben:
Hier ist zu sehen der Tyrann!

Macbeth.

Ich will
Mich nicht ergeben, um vor diesem Knaben
Malcolm zu knieen und den Staub zu küssen
Und eures Pöbels Fluch ein Ziel zu sein.
Ist gleich der Birnam Wald auf Dunsinan
Heran gerückt, bist du, mein Gegner, gleich
Vom Weibe nicht geboren, dennoch sei
Das Aeußerste versucht! Hier halt' ich
Den kriegerischen Schild vor meinen Leib.
Fall' aus, triff, und verdammt sei, wer zuerst
Ruft: Halt, genug!

(Sie gehen fechtend ab.)

Dreizehnter Auftritt.

Man bläst zum Abzug.

Malcolm. Seiward. Rosse. Angus. Lenox. Soldaten.

Malcolm.

Möcht' ich die edeln Freunde, die wir missen,
Doch wohl erhalten wiedersehn!

Seiward.

Prinz! Ein'ge müssen schon das Opfer werden,
Und, wie ich seh', ist dieser große Tag
Wohlfeil genug erkauft.

Malcolm.

Macduff und euren edelmüth'gen Sohn
Vermißt man.

Rosse.

Euer edler Sohn, mein Feldherr,
Bezahlte als ein Krieger seine Schuld,
Und nicht so bald hatt' er sein tapfres Herz
Im Kampf bewährt, so starb er als ein Mann.

Seiward.

So ist er todt?

Rosse.

Vom Schlachtfeld schon getragen.
Meßt euren Schmerz nicht ab nach seinem Werth,
Sonst wär' er grenzenlos.

Seiward.

Hat er die Wunden vorn?

Rosse.

Ja, auf der Stirn.

Seiward.

Nun denn, so sei er Gottes Mann! Hätt' ich
So viel der Söhne, als ich Haare habe,
Ich wünschte keinem einen schönern Tod.
Sein Grablied ist gesungen.

Malcolm.

Ihm gebührt
Ein größer Leid; das soll ihm werden.

Seiward.

Ihm
Gebührt nicht mehr. Sie sagen, er schied wohl
Und zahlte seine Zeche. Gott mit ihm!
— Da kommt uns neuer Trost!

Letzter Auftritt.

Vorige. Macduff mit der Rüstung und Krone Macbeths.

Macduff.

Heil dir, o König, denn du bist's! Im Staube
Liegt der Tyrann, und hier ist seine Beute.
Die Zeit ist wieder frei! Ich sehe dich
Umgeben von den Edeln deines Reichs;
Sie sprechen meinen Gruß im Herzen nach,
Und ihre Stimmen mischen sich mit meiner.
Heil Schottlands König!

Alle.

Heil dem König Schottlands!

(Trompetenstoß.)

Malcolm.

Wir wollen keinen Augenblick verlieren,
Mit eurer aller Liebe Abrechnung
Zu halten und mit jedem quitt zu werden.
Ruhmvolle Thans und Vettern, ihr seid Grafen
Von heute an, die Ersten, welche Schottland
Mit diesem Ehrennamen grüßt — Was nun
Die erste Sorge unsers Regiments
Sein muß, die Rückberufung der Verbannten,
Die vor der Tyrannei geflohen, die Bestrafung
Der blut'gen Diener dieses todten Schlächters
Und seiner teuflischen Königin,
Die, wie man sagt, gewaltsam blut'ge Hand
Gelegt hat an sich selbst, dies, und was sonst
Noch Noth thut, wollen wir mit Gottes Gnade
Nach Maß und Ort und Zeit zu Ende bringen.
Und somit danken wir auf einmal allen,
Und laden euch nach Scone zu unsrer Krönung

Turandot, Prinzessin von China.

Ein tragikomisches Mährchen nach Gozzi.

Personen.

Altoum, fabelhafter Kaiser von China.
Turandot, seine Tochter.
Adelma, eine tartarische Prinzessin, ihre Sklavin.
Zelima, eine andere Sklavin der Turandot.
Skirina, Mutter der Zelima.
Barak, ihr Gatte, ehemals Hofmeister des
Kalaf, Prinzen von Astrachan.
Timur, vertriebener König zu Astrachan.
Ismael, Begleiter des Prinzen von Samarcand.
Tartaglia, Minister.
Pantalon, Kanzler.
Truffaldin, Aufseher der Verschnittenen.
Brigella, Hauptmann der Wache.
Doctoren des Divans.
Sklaven und Sklavinnen des Serails.

Erster Aufzug.

Vorstadt von Peckin.

Prospect eines Stadtthors. Eiserne Stäbe ragen über demselben hervor, worauf mehrere geschorne, mit türkischen Schöpfen versehene Köpfe als Masken und so, daß sie als eine Zierrath erscheinen können, symmetrisch aufgepflanzt sind.

Erster Auftritt.

Prinz Kalaf, in tartarischem Geschmack, etwas phantastisch gekleidet, tritt aus einem Hause. Gleich darauf Barak, aus der Stadt kommend.

Kalaf.

Habt Dank, ihr Götter! Auch zu Peckin sollt' ich
Eine gute Seele finden!

Barak

(in persischer Tracht, tritt auf, erblickt ihn und fährt erstaunt zurück).

Seh' ich recht?
Prinz Kalaf! Wie? Er lebt noch!

Kalaf (erkennt ihn).

Barak!

Barak (auf ihn zueilend).

Herr!

Kalaf.

Dich find' ich hier?

Barak.

Euch seh' ich lebend wieder?
Und hier zu Peckin?

Kalaf.

Schweig'! Verrath' mich nicht!
Beim großen Lama, sprich! wie bist du hier?

Barak.

Durch ein Geschick der Götter, muß ich glauben,
Da es mich hier mit euch zusammenführt.
An jenem Tag des Unglücks, als ich sah,
Daß unsre Völker flohen, der Tyrann
Von Tefflis unaufhaltsam in das Reich
Eindrang, floh ich nach Astrachan zurück,
Bedeckt mit schweren Wunden. Hier vernahm ich,
Daß ihr und König Timur, euer Vater,
Im Treffen umgekommen. Meinen Schmerz
Erzähl' ich nicht; verloren gab ich alles,
Und sinnlos eilt' ich zum Palaste nun,
Elmazen, eure königliche Mutter,
Zu retten; doch ich suchte sie vergebens!
Schon zog der Sieger ein zu Astrachan,
Und in Verzweiflung eilt' ich aus den Thoren.
Von Land zu Lande irrt' ich flüchtig nun
Drei Jahre lang umher, ein Obdach suchend,
Bis ich zuletzt nach Peckin mich gefunden.
Hier unterm Namen Hassan glückte mir's,
Durch treue Dienste einer Wittwe Gunst
Mir zu erwerben, und sie ward mein Weib.
Sie kennt mich nicht; ein Perser bin ich ihr.

Hier leb' ich nun, obwohl gering und arm
Nach meinem vor'gen Loos, doch überreich
In diesem Augenblicke, da ich euch,
Den Prinzen Kalaf, meines Königs Sohn,
Den ich erzogen, den ich Jahre lang
Für todt beweint, im Leben wieder sehe!
— Wie aber lebend? Wie in Peckin hier?

Kalaf.

Nenne mich nicht. Nach jener unglücksel'gen Schlacht
Bei Astrachan, die uns das Reich gekostet,
Eilt' ich mit meinem Vater zum Palast;
Schnell rafften wir das Kostbarste zusammen,
Was sich an Edelsteinen fand, und flohn.
In Bauertracht verhüllt durchkreuzten wir,
Der König und Elmaze, meine Mutter,
Die Wüsten und das felsigte Gebirg.
Gott, was erlitten wir nicht da! Am Fuß
Des Kaukasus raubt' eine wilde Horde
Von Malandrinen uns die Schätze; nur
Das nackte Leben blieb uns zum Gewinn.
Wir mußten kämpfen mit des Hungers Qualen
Und jedes Elends mannigfacher Noth.
Den Vater trug ich bald und bald die Mutter
Auf meinen Schultern, eine theure Last.
Kaum wehrt' ich seiner wüthenden Verzweiflung,
Daß er den Dolch nicht auf sein Leben zuckte;
Die Mutter hielt ich kaum, daß sie, von Gram
Erschöpft, nicht niedersank! So kamen wir
Nach Jaik endlich, der Tartarenstadt,
Und hier, an der Moscheen Thor, mußt' ich
Ein Bettler flehen um die magre Kost,
Der theuren Eltern Leben zu erhalten.
— Ein neues Unglück! Unser grimm'ger Feind,
Der Khan von Tessis, voll Tyrannenfurcht,
Mißtrauend dem Gerücht von unserm Tode,
Er ließ durch alle Länder uns verfolgen.
Vorausgeeilt schon war uns sein Befehl,
Der alle kleinen Könige seiner Herrschaft
Aufbot, uns nachzuspähn. Nur schnelle Flucht
Entzog uns seiner Spürer Wachsamkeit —
Ach, wo verbärg' sich ein gefallner König!

Barak.

O, nichts mehr! Eure Worte spalten mir
Das Herz! Ein großer Fürst in solchem Elend!
Doch sagt, lebt mein Gebieter noch, und lebt
Elmaze, meine Königin?

Kalaf.

Sie leben.
Und wisse, Barak, in der Noth allein
Bewähret sich der Adel großer Seelen.
— Wir kamen in der Karazanen Land.
Dort, in den Gärten König Keicobads,
Mußt' ich zu Knechtesdiensten mich bequemen,
Dem bittern Hungertode zu entfliehn.
Mich sah Adelma dort, des Königs Tochter,
Mein Anblick rührte sie, es schien ihr Herz
Von zärtlichern Gefühlen, als des Mitleids,
Sich für den fremden Gärtner zu bewegen.
Scharf sieht die Liebe, nimmer glaubte sie
Mich zu dem Loos, wo sie mich fand, geboren.
— Doch weiß ich nicht, welch bösen Sternes Macht
Der Karazanen König Keicobad
Verblendete, den mächt'gen Altoum,
Den Großkhan der Chinesen, zu bekriegen.
Das Volk erzählte Seltsames davon.
Was ich berichten kann, ist dies: Besiegt
Ward Keicobad, sein ganzer Stamm vertilgt;
Adelma selbst mit sieben andern Töchtern
Des Königs ward ertränkt in einem Strome.
— Wir aber flohen in ein andres Land;
So kamen wir nach langen Irren endlich
Zu Berlas an — Was bleibt mir noch zu sagen?
Vier Jahre lang schafft' ich den Eltern Brod,
Daß ich um dürft'ges Taglohn Lasten trug.

Barak.

Nicht weiter, Prinz. Vergessen wir das Elend,
Da ich euch jetzt in kriegerischem Schmuck
Und Heldenstaat erblicke. Sagt, wie endlich
Das Glück euch günstig ward?

Kalaf.

Mir günstig! Höre!
Dem Khan von Berlas war ein edler Sperber
Entwischt, den er in hohem Werthe hielt.
Ich fand den Sperber, überbracht' ihn selbst
Dem König — Dieser fragt nach meinem Namen;
Ich gebe mich für einen Elenden,
Der seine Eltern nährt mit Lastentragen.
Drauf ließ der Khan den Vater und die Mutter
Im Hospital versorgen.

(Er hält inne.)

Barak! Dort,
Im Aufenthalt des allerhöchsten Elends,
Dort ist dein König — deine Königin.
Auch dort nicht sicher, dort noch in Gefahr,
Erkannt zu werden und getödtet!

Barak.

Gott!

Kalaf.

Mir ließ der Kaiser diese Börse reichen,
Ein schönes Pferd und dieses Ritterkleid.
Den greisen Eltern sag' ich Lebewohl;
Ich gehe, rief ich, mein Geschick zu ändern,
Wo nicht, dies traur'ge Leben zu verlieren!
Was thaten sie nicht, mich zurückzuhalten
Und, da ich standhaft blieb, mich zu begleiten!
Verhüt' es Gott, daß sie, von Angst gequält,

Nicht wirklich meinen Spuren nachgefolgt!
Hier bin ich nun, zu Peckin, unerkannt,
Viel hundert Meilen weit von meiner Heimath.
Entschlossen komm' ich her, dem großen Khan
Vom Lande China als Soldat zu dienen,
Ob mir vielleicht die Sterne günstig sind,
Durch tapfre That mein Schicksal zu verbessern.
— Ich weiß nicht, welche Festlichkeit die Stadt
Mit Fremden füllt, daß kein Karvanserai
Mich aufnahm — Dort in jener schlechten Hütte
Gab eine Frau aus gutem Herzen mir
Herberge.

Barak.

Prinz, das ist mein Weib.

Kalaf.

Dein Weib?
Preise dein Glück, daß es ein fühlend Herz
Zur Gattin dir gegeben!

(Er reicht ihm die Hand.)

Jetzt leb' wohl.
Ich geh' zur Stadt. Mich treibt's, die Festlichkeit
Zu sehn, die so viel Menschen dort versammelt.
Dann zeig' ich mich dem großen Khan und bitt'
Ihn um die Gunst, in seinem Heer zu dienen.

(Er will fort. Barak hält ihn zurück.)

Barak.

Bleibt, Prinz? Wo wollt ihr hin? — Mögt ihr das Aug'
An einem grausenvollen Schauspiel weiden?
O, wisset, edler Prinz — Ihr kamt hieher
Auf einen Schauplatz unerhörter Thaten.

Kalaf.

Wie so? Was meinst du?

Barak.

Wie? Ihr wißt es nicht,
Daß Turandot, des Kaisers einz'ge Tochter,
Das ganze Reich in Leid versenkt und Thränen?

Kalaf.

Ja, schon vorlängst im Karazanenland
Hört' ich dergleichen — und die Rede ging,
Es sei der Prinz des Königs Keicobad
Auf eine seltsam jammervolle Art
Zu Peckin umgekommen — Eben dies
Hab' jenes Kriegesfeuer angeflammt,
Das mit dem Falle seines Reichs geendigt.
Doch Manches glaubt und schwatzt ein dummer Pöbel,
Worüber der Verständ'ge lacht — Darum
Sag' an, wie sich's verhält mit dieser Sache?

Barak.

Des Großkhans einz'ge Tochter, Turandot,
Durch ihren Geist berühmt und ihre Schönheit,
Die keines Malers Pinsel noch erreicht,
Wie viele Bildnisse von ihr auch in der Welt
Herumgehn, hegt so übermüth'gen Sinn,
So großen Abscheu vor der Ehe Banden,
Daß sich die größten Könige umsonst
Um ihre Hand bemüht —

Kalaf.

Das alte Mährchen
Vernahm ich schon am Hofe Keicobads
Und lachte drob — Doch fahre weiter fort.

Barak.

Es ist kein Mährchen. Oft schon wollte sie
Der Khan, als einz'ge Erbin seines Reichs,
Mit Söhnen großer Könige vermählen.
Stets widersetzte sich die stolze Tochter,
Und, ach! zu blind ist seine Vaterliebe,
Als daß er Zwang zu brauchen sich erkühnte.
Viel schwere Kriege schon erregte sie
Dem Vater, und, obgleich noch immer Sieger
In jedem Kampf, so ist er doch ein Greis,
Und unbeerbt wankt er dem Grabe zu.
Drum sprach er einstmals ernst und wohlbedächtlich
Zu ihr die strengen Worte: Störrig Kind!
Entschließe dich einmal, dich zu vermählen,
Wo nicht, so sinn' ein ander Mittel aus,
Dem Reich die ew'gen Kriege zu ersparen;
Denn ich bin alt; zu viele Könige schon
Hab' ich zu Feinden, die dein Stolz verschmähte.
Drum nenne mir ein Mittel, wie ich mich
Der wiederholten Werbungen erwehre,
Und leb' hernach und stirb, wie dir's gefällt —
Erschüttert ward von diesem ernsten Wort
Die Stolze, rang umsonst, sich loszuwinden.
Die Kunst der Thränen und der Bitten Macht
Erschöpfte sie, den Vater zu bewegen;
Doch unerbittlich blieb der Khan — Zuletzt
Verlangt sie von dem unglückselgen Vater,
Verlangt — Hört, was die Furie verlangte!

Kalaf.

Ich hab's gehört. Das abgeschmackte Mährchen
Hab' ich schon oft belacht — Hör', ob ich's weiß!
Sie fordert' ein Edict von ihrem Vater,
Daß jedem Prinzen königlichen Stamms
Vergönnt sein soll, um ihre Hand zu werben.
Doch dieses sollte die Bedingung sein:
Im öffentlichen Divan, vor dem Kaiser
Und seinen Räthen allen, wollte sie
Drei Räthsel ihm vorlegen. Löste sie
Der Freier auf, so mög' er ihre Hand
Und mit derselben Kron' und Reich empfangen.
Löst er sie nicht, so soll der Kaiser sich
Durch einen heil'gen Schwur auf seine Götter
Verpflichten, den Unglücklichen enthaupten
Zu lassen. — Sprich, ist's nicht so? Nun vollende
Dein Mährchen, wenn du's kannst vor langer Weile.

Barak.

Mein Mährchen? Wollte Gott! Der Kaiser zwar
Empört' sich erst dagegen; doch die Schlange
Verstand es, bald mit Schmeichelbitten, bald
Mit list'ger Redekunst das furchtbare
Gesetz dem schwachen Alten zu entlocken.
Was ist's denn auch? sprach sie mit arger List;
Kein Prinz der Erde wird so thöricht sein,
In solchem blut'gen Spiel sein Haupt zu wagen!
Der Freier Schwarm zieht sich geschreckt zurück,
Ich werd' in Frieden leben. Wagt es dennoch
Ein Rasender, so ist's auf seine eigne
Gefahr, und meinen Vater trifft kein Tadel,
Wenn er ein heiliges Gesetz vollzieht. —
Beschworen ward das unnatürliche
Gesetz und kund gemacht in allen Landen.

(Da Kalaf den Kopf schüttelt.)

— Ich wünschte, daß ich Mährchen nur erzählte
Und sagen dürfte: Alles war ein Traum!

Kalaf.

Weil du's erzählst, so glaub' ich das Gesetz.
Doch sicher war kein Prinz wahnsinnig gnug,
Sein Haupt daran zu setzen.

Barak (zeigt nach dem Stadtthor).

Sehet, Prinz!
Die Köpfe alle, die dort auf den Thoren
Zu sehen sind, gehörten Prinzen an,
Die toll genug das Abenteuer wagten
Und kläglich ihren Untergang drin fanden,
Weil sie die Räthsel dieser Sphinx zu lösen
Nicht fähig waren.

Kalaf.

Grausenvoller Anblick!
Und lebt ein solcher Thor, der seinen Kopf
Wagt, um ein Ungeheuer zu besitzen!

Barak.

Nein! Sagt das nicht. Wer nur ihr Konterfei
Erblickt, das man sich zeigt in allen Ländern,
Fühlt sich bewegt von solcher Zaubermacht,
Daß er sich blind dem Tod entgegen stürzt,
Das göttergleiche Urbild zu besitzen.

Kalaf.

Irgend ein Geck.

Barak.

Nein, wahrlich! Auch der Klügste.
Heut' ist der Zulauf hier, weil man den Prinzen
Von Samarcanda, den verständigsten,
Den je die Welt gesehn, enthaupten wird.
Der Khan beseufzt die fürchterliche Pflicht;
Doch ungerührt frohlockt die stolze Schöne.

(Man hört in der Ferne den Schall von gedämpften Trommeln.)

Hört! Hört ihr! Dieser dumpfe Trommelklang
Verkündet, daß der Todesstreich geschieht;
Ihn nicht zu sehen, wich ich aus der Stadt.

Kalaf.

Barak, du sagst mir unerhörte Dinge.
Was? Konnte die Natur ein weibliches
Geschöpf wie diese Turandot erzeugen,
So ganz an Liebe leer und Menschlichkeit?

Barak.

Mein Weib hat eine Tochter, die im Harem
Als Sklavin dient und uns Unglaubliches
Von ihrer schönen Königin berichtet.
Ein Tiger ist sie, diese Turandot,
Doch gegen Männer nur, die um sie werben.
Sonst ist sie gütig gegen alle Welt;
Stolz ist das einz'ge Laster, das sie schändet.

Kalaf.

Zur Hölle, in den tiefsten Schlund hinab
Mit diesen Ungeheuern der Natur,
Die kalt und herzlos nur sich selber lieben!
Wär' ich ihr Vater, Flammen sollten sie
Verzehren.

Barak.

Hier kommt Ismael, der Freund
Des Prinzen, der sein Leben jetzt verloren.
Er kommt voll Thränen — Ismael!

Zweiter Auftritt.

Ismael zu den Vorigen.

Ismael

(reicht dem Barak die Hand, heftig weinend).

Er hat
Gelebt — Der Streich des Todes ist gefallen.
Ach, warum fiel er nicht auf dieses Haupt!

Barak.

Barmherz'ger Himmel! Doch warum ließt ihr
Geschehn, daß er im Divan der Gefahr
Sich bloßgestellt?

Ismael.

Mein Unglück braucht noch Vorwurf.
Gewarnt hab' ich, beschworen und gefleht,
Wie es mein Herz, wie's meine Pflicht mich lehrte.
Umsonst! Des Freundes Stimme wurde nicht
Gehört; die Macht der Götter riß ihn fort.

Barak.

Beruhigt euch!

Ismael.

Beruhigen? Niemals, niemals!
Ich hab' ihn sterben sehen. Sein Gefährte
War ich in seinem letzten Augenblick,
Und seine Abschiedsworte gruben sich
Wie spitz'ge Dolche mir ins tiefste Herz.
„Weine nicht!" sprach er. „Gern und freudig sterb' ich,
„Da ich die Liebste nicht besitzen kann.

„Mag es mein theurer Vater mir vergeben,
„Daß ich ohn' Abschied von ihm ging. Ach, nie
„Hätt' er die Todesreise mir gestattet!
„Zeig' ihm dies Bildniß!
(Er zieht ein kleines Portrait an einem Band aus dem Busen.)
„Wenn er diese Schönheit
„Erblickt, wird er den Sohn entschuldigen."
Und an die Lippen drückt' er jetzt, lautschluchzend,
Mit heft'gen Küssen dies verhaßte Bild,
Als könnt' er, sterbend selbst, nicht davon scheiden;
Drauf kniet' er nieder und — mit einem Streich —
Noch zittert mir das Mark in den Gebeinen —
Sah ich Blut spritzen, sah den Rumpf hinfallen
Und hoch in Henkers Hand das theure Haupt;
Entsetzt und trostlos riß ich mich von dannen.
(Wirft das Bild in heftigem Unwillen auf den Boden.)
Verhaßtes, ewig fluchenswerthes Bild!
Liege du hier, zertreten in dem Staub!
Könnt' ich sie selbst, die Tigerherzige,
Mit diesem Fußtritt so wie dich zermalmen!
Daß ich dich meinem König überbrächte!
Nein, mich soll Samarcand nicht wieder sehn.
In eine Wüste will ich fliehn und dort,
Wo mich kein menschlich Ohr vernimmt, auf ewig
Um meinen vielgeliebten Prinzen weinen.
(Geht ab.)

Dritter Auftritt.

Kalaf und Barak.

Barak (nach einer Pause).
Prinz Kalaf, habt ihr's nun gehört?

Kalaf.
Ich stehe
Ganz voll Verwirrung, Schrecken und Erstaunen.
Wie aber mag dies unbeseelte Bild,
Das Werk des Malers, solchen Zauber wirken?
(Er will das Bildniß von der Erde nehmen.)

Barak
(eilt auf ihn zu und hält ihn zurück).
Was macht ihr! — Große Götter!

Kalaf (lächelnd).
Nun! Ein Bildniß
Nehm' ich vom Boden auf. Ich will sie doch
Betrachten, diese mörderische Schönheit.
(Greift nach dem Bildniß und hebt es von der Erde auf.)

Barak (ihn haltend).
Euch wäre besser, der Medusa Haupt
Als diese tödtliche Gestalt zu sehn.
Weg, weg damit! Ich kann es nicht gestatten.

Kalaf.
Du bist nicht klug. Wenn du so schwach dich fühlst,
Ich bin es nicht. Des Weibes Reiz hat nie
Mein Aug gerührt, auch nur auf Augenblicke,
Viel weniger mein Herz besiegt. Und was
Lebend'ge Schönheit nie bei mir vermocht,
Das sollten todte Pinselstriche wirken?
Unnütze Sorgfalt, Barak — Mir liegt Andres
Am Herzen, als der Liebe Narrenspiel.
(Will das Bildniß anschauen.)

Barak.
Dennoch, mein Prinz — Ich warn' euch — Thut es nicht!

Kalaf (ungeduldig).
Zum Henker, Einfalt! Du beleidigst mich.
(Stößt ihn zurück, sieht das Bild an und geräth in Erstaunen. Nach einer Pause.)
Was seh' ich!

Barak (ringt verzweifelnd die Hände).
Weh' mir! Welches Unglück!

Kalaf (faßt ihn lebhaft bei der Hand).
Barak!
(Will reden, sieht aber wieder auf das Bild und betrachtet es mit Entzücken.)

Barak (für sich).
Seid Zeugen, Götter — Ich, ich bin nicht schuld,
Ich hab' es nicht verhindern können.

Kalaf.
Barak!
— In diesen holden Augen, dieser süßen
Gestalt, in diesen sanften Zügen kann
Das harte Herz, wovon du sprichst, nicht wohnen!

Barak.
Unglücklicher, was hör' ich? Schöner noch
Unendlichmal, als dieses Bildniß zeigt,
Ist Turandot, sie selbst! Nie hat die Kunst
Des Pinsels ihren ganzen Reiz erreicht;
Doch ihres Herzens Stolz und Grausamkeit
Kann keine Sprache, keine Zunge nennen.
O, werft es von euch, dies unselige,
Verwünschte Bildniß! Euer Auge sauge
Kein tödtlich Gift aus dieser Mordgestalt!

Kalaf.
Hinweg! Vergebens suchst du mich zu schrecken!
— Himmlische Anmuth! Warme, glühende Lippen!
Augen der Liebesgöttin! Welcher Himmel,
Die Fülle dieser Reize zu besitzen!
(Er steht in den Anblick des Bildes verloren, plötzlich wendet er sich zu Barak und ergreift seine Hand.)
Barak! Verrath' mich nicht — Jetzt oder nie!
Dies ist der Augenblick, mein Glück zu wagen.
Wozu dies Leben sparen, das ich hasse?
— Ich muß auf einen Zug die schönste Frau
Der Erde und ein Kaiserthum mit ihr
Gewinnen oder dies verhaßte Leben
Auf einen Zug verlieren — Schönstes Werk!
Pfand meines Glücks und meine süße Hoffnung!
Ein neues Opfer ist für dich bereit

Und drängt sich wagend zu der furchtbarn Probe.
Sei gütig gegen mich — Doch, Barak, sprich!
Ich werde doch im Divan, eh' ich sterbe,
Das Urbild selbst von diesen Reizen sehn?

(Indem sieht man die fürchterliche Larve eines Nachrichters sich über dem Stadtthor erheben und einen neuen Kopf über demselben aufpflanzen. — Der vorige Schall verstimmter Trommeln begleitet diese Handlung.)

Barak.

Ach, sehet, sehet, theurer Prinz, und schaudert!
Dies ist das Haupt des unglückselgen Jünglings —
Wie es euch anstarrt! und dieselben Hände,
Die es dort aufgepflanzt, erwarten euch.
O, kehret um! Kehrt um! Nicht möglich ist's,
Die Räthsel dieser Löwin aufzulösen.
Ich seh' im Geist schon euer theures Haupt,
Ein Warnungszeichen allen Jünglingen,
In dieser furchtbarn Reihe sich erheben.

Kalaf

(hat das aufgesteckte Haupt mit Nachdenken und Rührung betrachtet).

Verlorner Jüngling! Welche dunkle Macht
Reißt mich geheimnißvoll, unwiderstehlich
Hinauf in deine tödtliche Gesellschaft?

(Er bleibt nachsinnend stehen; dann wendet er sich zu Barak.)

— Wozu die Thränen, Barak? Hast du mich
Nicht einmal schon für todt beweint? Komm, komm!
Entdecke keiner Seele, wer ich bin.
Vielleicht — wer weiß, ob nicht der Himmel, satt
Mich zu verfolgen, mein Beginnen segnet
Und meinen armen Eltern Trost verleiht.
Wo nicht — was hat ein Elender zu wagen?
Für deine Liebe will ich dankbar sein,
Wenn ich die Räthsel löse — Lebe wohl!

(Er will gehen, Barak hält ihn zurück, unterdessen kommt Skirina, Baraks Weib aus dem Hause.)

Barak.

Nein, nimmermehr! Komm mir zu Hilfe, Frau!
Laß ihn nicht weg — Er geht, er ist verloren,
Der theure Fremdling geht, er will es wagen,
Die Räthsel dieser Furie zu lösen.

Vierter Auftritt.

Skirina zu den Vorigen.

Skirina (tritt ihm in den Weg.)

O weh! Was hör' ich? Seid ihr nicht mein Gast?
Was treibt den zarten Jüngling in den Tod?

Kalaf.

Hier, gute Mutter, dieses Götterbild
Ruft mich zu meinem Schicksal.

(Zeigt ihr das Bildniß.)

Skirina.

Wehe mir!
Wie kam das höll'sche Bild in seine Hand?

Barak.

Durch bloßen Zufall.

Kalaf (tritt zwischen beide).

Hassan! Gute Frau!
Zum Dank für eure Gastfreundschaft behaltet
Mein Pferd! Auch diese Börse nehmet hin!
Sie ist mein ganzer Reichthum — Ich — ich brauche
Fortan nichts weiter — denn ich komm' entweder
Reich wie ein Kaiser oder — nie zurück!
— Wollt ihr, so opfert einen Theil davon
Den ew'gen Göttern, theilt den Armen aus,
Damit sie Glück auf mich herab erflehen.
Lebt wohl — Ich muß in mein Verhängniß gehen!

(Er eilt in die Stadt.)

Fünfter Auftritt.

Barak und Skirina.

Barak (will ihm folgen).

Mein Herr! Mein armer Herr! Umsonst! Er geht!
Er hört mich nicht!

Skirina (neugierig).

Dein Herr? Du kennst ihn also?
O, sprich, wer ist der edelherz'ge Fremdling,
Der sich dem Tode weiht?

Barak.

Laß diese Neugier!
Er ist geboren mit so hohem Geist,
Daß ich nicht ganz an dem Erfolg verzweifle.
— Komm, Skirina. All dieses Gold laß uns
Und alles, was wir Eigenes besitzen,
Dem Fohi opfern und den Armen spenden!
Gebete sollen sie für ihn gen Himmel senden
Und sollen wund sich knien an den Altären,
Bis die erweichten Götter sie erhören!

(Sie gehen nach ihrem Hause.)

Zweiter Aufzug.

Großer Saal des Divans,

mit zwei Pforten, davon die eine zu den Zimmern des Kaisers, die andere ins Serail der Prinzessin Turandot führt.

Erster Auftritt.

Truffaldin, als Anführer der Verschnittenen, steht gravitätisch in der Mitte der Scene und befiehlt seinen Schwarzen, welche beschäftigt sind, den Saal in Ordnung zu bringen. Bald darauf Brigella.

Truffaldin.

Frisch an das Werk! Rührt euch! Gleich wird der Divan
Beisammen sein. — Die Teppiche gelegt,

Die Throne aufgerichtet! Hier zur Rechten
Kommt kaiserliche Majestät, links meine
Scharmante Hoheit, die Prinzeß, zu sitzen!

Brigella

(kommt und sieht sich verwundernd um).

Mein! Sagt mir, Truffaldin, was gibt's denn Neues,
Daß man den Divan schmückt in solcher Eile?

Truffaldin

(ohne auf ihn zu hören, zu den Schwarzen).

Acht Sessel dorthin für die Herrn Doctoren!
Sie haben hier zwar nicht viel zu docieren;
Doch müssen sie, weil's was Gelehrtes gibt,
Mit ihren langen Bärten figurieren.

Brigella.

So redet doch! Warum, wozu das alles?

Truffaldin.

Warum? Wozu? Weil sich die Majestät
Und meine schöne Königin, mit sammt
Den acht Doctoren und den Excellenzen,
Sogleich im Divan hier versammeln werden.
's hat sich ein neuer frischer Prinz gemeldet,
Den's jückt, um einen Kopf sich zu verkürzen.

Brigella.

Was? Nicht drei Stunden sind's, daß man den letzten
Hat abgethan —

Truffaldin.

Ja, Gott sei Dank! Es geht
Von statten; die Geschäfte gehen gut.

Brigella.

Und dabei könnt ihr scherzen, roher Kerl!
Euch freut wohl das barbarische Gemetzel?

Truffaldin.

Warum soll mich's nicht freuen? Setzt's doch immer
Für meinen Schnabel was, wenn so ein Neuer
Die große Reise macht — denn jedesmal,
Daß meine Hoheit an der Hochzeitklippe
Vorbeischifft, gibt's im Harem Hochzeitkuchen.
Das ist einmal der Brauch, wir thun's nicht anders:
So viele Köpfe, so viel Feiertage!

Brigella.

Das sind mir heillos niederträchtige
Gesinnungen, so schwarz, wie eure Larve.
Man sieht's euch an, daß ihr ein Halbmann seid,
Ein schmutziger Eunuch! — Ein Mensch, ich meine
Einer, der ganz ist, hat ein menschlich Herz
Im Leib und fühlt Erbarmen.

Truffaldin.

Was! Erbarmen!
Es heißt kein Mensch die Prinzen ihren Hals
Nach Peckin tragen, niemand ruft sie her.
Sind sie freiwillig solche Tollhausnarren,
Mögen sie's haben! Auf dem Stadtthor steht's
Mit blut'gen Köpfen leserlich geschrieben,
Was hier zu holen ist — wir nehmen keinem
Den Kopf, der einen mitgebracht. Der hat
Ihn schon verloren, längst, der ihn hier setzt!

Brigella.

Ein saubrer Einfall, den galanten Prinzen,
Die ihr die Ehr' anthun und um sie werben,
Drei Räthsel aufzugeben und, wenn's einer
Nicht auf der Stelle trifft, ihn abzuschlachten!

Truffaldin.

Mit nichten, Freund! Das ist ein prächtiger,
Excellenter Einfall! — Werben kann ein jeder;
Es ist nichts leichter, als aufs Freien reisen.
Man lebt auf fremde Kosten, thut sich gütlich,
Legt sich dem künft'gen Schwäher in das Haus,
Und mancher jüngre Sohn und Krippenreiter,
Der alle seine Staaten mit sich führt
Im Mantelsack, lebt bloß vom Körbeholen.
Es war nicht anders hier, als wie ein großes
Wirthshaus von Prinzen und von Abenteurern,
Die um die reiche Kaisertochter freiten;
Denn auch der Schlechtste dünkt sich gut genug,
Die Hände nach der Schönsten auszustrecken.
Es war wie eine Freikomödie,
Wo alles kommt, bis meine Königin
Auf den scharmanten Einfall kam, das Haus
In vier und zwanzig Stunden rein zu machen.
— Eine andre hätte ihre Liebeswerber
Auf blutig schwere Abenteuer aus-
Gesendet, sich mit Riesen 'rum zu schlagen,
Dem Schach zu Babel, wenn er Tafel hält,
Drei Backenzähne höflich auszuziehen,
Das tanzende Wasser und den singenden Baum
Zu holen und den Vogel, welcher redet —
Nichts von dem allem! Räthsel haben ihr
Beliebt! Drei zierlich wohlgesetzte Fragen!
Man kann dabei bequem und säuberlich
In warmer Stube sitzen, und kein Schuh
Wird naß! Der Degen kommt nicht aus der Scheide,
Der Witz, der Scharfsinn aber muß heraus.
— Brigella, die versteht's! Die hat's gefunden,
Wie man die Narren sich vom Leibe hält!

Brigella.

's kann einer ein rechtschaffner Kavalier
Und Ehmann sein und doch die spitz'gen Dinger,
Die Räthsel, just nicht handzuhaben wissen.

Truffaldin.

Da siehst du, Kamerad, wie gut und ehrlich
Es die Prinzeß mit ihrem Freier meint,
Daß sie die Räthsel vor der Hochzeit aufgibt.
Nachher wär's noch viel schlimmer. Löst er sie
Jetzt nicht, ei nun, so kommt er schnell und kurz
Mit einem frischen Gnadenhieb davon.
Doch wer die stachelichten Räthsel nicht

Auflöst, die seine Frau ihm in der Eh'
Aufgibt, der ist verlesen und verloren!

Brigella.

Ihr seid ein Narr, mit euch ist nicht zu reden.
— So mögen's denn meinetwegen Räthsel sein,
Wenn sie einmal die Wuth hat, ihren Witz
Zu zeigen — Aber muß sie denn die Prinzen
Just köpfen lassen, die nicht sinnreich gnug
Für ihre Räthsel sind — Das ist ja ganz
Barbarisch, rasend toll und unvernünftig.
Wo hat man je gehört, daß man den Leuten
Den Hals abschneidet, weil sie schwer begreifen?

Truffaldin.

Und wie, du Schafskopf, will sie sich der Narren
Erwehren, die sich klug zu sein bedünken,
Wenn weiter nichts dabei zu wagen ist,
Als einmal sich im Divan zu beschimpfen?
Auf die Gefahr hin, sich zu prostituieren
Mit heiler Haut, läuft jeder auf dem Eis.
Wer fürchtet sich vor Räthseln? Räthsel sind's
Gerad, was man fürs Leben gern mag hören.
Das hieß' den Köder statt des Popanz's brauchen.
Und wäre man auch wegen der Prinzessin
Und ihres vielen Gelds daheim geblieben,
So würde man der Räthsel wegen kommen.
Denn jedem ist sein Scharfsinn und sein Witz
Am Ende lieber, als die schönste Frau!

Brigella.

Was aber kommt bei diesem ganzen Spiel
Heraus, als daß sie sitzen bleibt? Kein Mann,
Der seine Ruh liebt und bei Sinnen ist,
Wird so ein spitziges Nadelkissen nehmen.

Truffaldin.

Das große Unglück, keinen Mann zu kriegen!

(Man hört einen Marsch in der Ferne.)

Brigella.

Der Kaiser kommt.

Truffaldin.

Marsch ihr in eure Küche!
Ich gehe, meine Hoheit herzuholen.

(Gehen ab zu verschiedenen Seiten.)

Zweiter Auftritt.

Ein Zug von **Soldaten** und **Spielleuten**. Darauf **acht Doctoren**, pedantisch herausstaffirt; alsdann **Pantalon** und **Tartaglia**, beide in Charaktermasken. Zuletzt der Großthan, **Altoum**, in chinesischem Geschmack mit einiger Uebertreibung gekleidet. Pantalon und Tartaglia stellen sich dem kaiserlichen Thron gegenüber, die acht Doctoren in den Hintergrund, das übrige Gefolge auf die Seite, wo der kaiserliche Thron ist. Beim Eintritt des Kaisers werfen sich alle mit ihren Stirnen auf die Erde und verharren in dieser Stellung, bis er den Thron bestiegen hat. Die Doctoren nehmen auf ihren Stühlen Platz. Auf einen Wink, den Pantalon gibt, schweigt der Marsch.

Altoum.

Wann, treue Diener, wird mein Jammer enden?
Kaum ist der edle Prinz von Samarcand
Begraben, unsre Thränen fließen noch,
Und schon ein neues Todesopfer naht,
Mein blutend Herz von neuem zu verwunden.
Grausame Tochter, mir zur Qual geboren!
Was hilft's, daß ich den Augenblick verfluche,
Da ich auf das barbarische Gesetz
Dem furchtbaren Fohi den Schwur gethan.
Nicht brechen darf ich meinen Schwur, nicht rühren
Läßt sich die Tochter, nicht zu schrecken sind
Die Freier! Nirgends Rath in meinem Unglück!

Pantalon.

Rath, Majestät? Hat sich da was zu rathen!
Bei mir zu Hause in der Christen Land,
In meiner lieben Vaterstadt Venedig!
Schwört man auf solche Mordgesetze nicht,
Man weiß nichts von so närrischen Mandaten.
Da hat man gar kein Beispiel und Exempel,
Daß sich die Herrn in Bilderchen vergafft
Und ihren Hals gewagt für ihre Mädchen.
Kein Frauensmensch bei uns geboren wird,
Wie Dame Kieselstein, die alle Männer
Verschworen hätte — Gott soll uns bewahren!
Das fiel uns auch im Traum nicht ein. Als ich
Daheim noch war, in meinen jungen Jahren,
Eh mich die Ehrensache, wie ihr wißt,
Von Hause trieb, und meine guten Sterne
An meines Kaisers Hof hieher geführt,
Wo ich als Kanzler mich jetzt wohl befinde,
Da wußt' ich nichts von China, als, es sei
Ein trefflichs Pulver gegen's kalte Fieber.
Und jetzt erstaun' ich über alle Maßen,
Daß ich so curiöse Bräuche hier
Vorfinde, so curiose Schwüre und Gesetze
Und so curiose Fraun und Herrn.
Erzählt' ich in Europa diese Sachen,
Sie würden mir unter die Nase lachen.

Altoum.

Tartaglia, habt ihr den neuen Wagehals
Besucht?

Tartaglia.

Ja, Majestät. Er hat den Flügel
Des Kaiserschlosses inn', den man gewöhnlich
Den fremden Prinzen anzuweisen pflegt.
Ich bin entzückt von seiner angenehmen
Gestalt und seinen prinzlichen Manieren.
's ist Jammerschade um das junge Blut,
Daß man es auf die Schlachtbank führen soll.
's Herz bricht mir! Ein so angenehmes Prinzchen!
Ich bin verliebt in ihn. Weiß Gott, ich sah
In meinem Leben keinen hübschern Buben!

Altoum.

Unseliges Gesetz! Verhaßter Schwur!

— Die Opfer sind dem Fohi doch gebracht,
Daß er dem Unglückseligen sein Licht
Verleihe, diese Räthsel zu ergründen!
Ach, nimmer geb' ich dieser Hoffnung Raum!

Pantalon.

An Opfern, Majestät, ward nichts gespart.
Dreihundert fette Ochsen haben wir
Dem Tien dargebracht, dreihundert Pferde
Der Sonne und dem Mond dreihundert Schweine.

Altoum.

So ruft ihn denn vor unser Angesicht!

(Ein Theil des Gefolges entfernt sich.)

— Man such' ihm seinen Vorsatz auszureden.
Und ihr, gelehrte Lichter meines Divans,
Kommt mir zu Hilfe, nehmt das Wort für mich,
Laßt's nicht an Gründen fehlen, wenn mir selbst
Der Schmerz die Zunge bindet.

Pantalon.

Majestät!
Wir werden unsern alten Witz nicht sparen,
Den wir in langen Jahren eingebracht.
Was hilft's? Wir predigen und sprechen uns
Die Lungen heiser, und er läßt sich eben
Den Hals abstechen, wie ein welsches Huhn.

Tartaglia.

Mit eurer Gunst, Herr Kanzler Pantalon!
Ich habe Scharfsinn und Verstand bei ihm
Bemerkt, wer weiß! — Ich will nicht ganz verzagen.

Pantalon.

Die Räthsel dieser Schlange sollt' er lösen?
Nein, nimmermehr!

Dritter Auftritt.

Die Vorigen. Kalaf, von einer Wache begleitet. Er kniet vor dem Kaiser nieder, die Hand auf der Stirn.

Altoum

(nachdem er ihn eine Zeit lang betrachtet).

Steh auf, unkluger Jüngling!

(Kalaf steht auf und stellt sich mit edelm Anstand in die Mitte des Divans.)

Die reizende Gestalt! Der edle Anstand!
Wie mir's ans Herz greift! — Sprich, Unglücklicher!
Wer bist du? Welches Land gab dir das Leben?

Kalaf

(schweigt einen Augenblick verlegen, dann mit einer edeln Verbeugung).

Monarch, vergönne, daß ich meinen Namen
Verschweige.

Altoum.

Wie? mit welcher Stirn darfst du,
Ein unbekannter Fremdling, namenlos,
Um unsre kaiserliche Tochter werben!

Kalaf.

Ich bin von königlichem Blut, ein Prinz, geboren.
Verhängt der Himmel meinen Tod, so soll
Mein Name, mein Geschlecht, mein Vaterland
Kund werden, eh' ich sterbe, daß die Welt
Erfahre, nicht unwürdig hab' ich mich
Des Bundes angemaßt mit deiner Tochter.
Für jetzt geruhe meines Kaisers Gnade
Mich unerkannt zu lassen.

Altoum.

Welcher Adel
In seinen Worten! wie beklag' ich ihn!
— Doch wie, wenn du die Räthsel nun gelöst,
Und nicht von würd'ger Herkunft —

Kalaf.

Das Gesetz,
Monarch, ist nur für Könige geschrieben.
Verleihe mir der Himmel, daß ich siege,
Und dann, wenn ich unköniglichen Stamms
Erfunden werde, soll mein fallend Haupt
Die Schuld der kühnen Anmaßung bezahlen,
Und unbeerdigt liege mein Gebein,
Der Krähen Beute und der wilden Thiere.
Schon eine Seele lebt in dieser Stadt,
Die meinen Stand und Namen kann bezeugen.
Für jetzt geruhe meines Kaisers Gnade
Mich unerkannt zu lassen.

Altoum.

Wohl! Es sei!
Dem Adel deiner Mienen, deiner Worte,
Holdsel'ger Jüngling, kann ich Glauben nicht,
Gewährung nicht versagen — Mögst auch du
Geneigt sein, einem Kaiser zu willfahren,
Der hoch von seinem Thron herab dich fleht!
Entweiche, o entweiche der Gefahr,
Der du verblendet willst entgegen stürzen!
Steh' ab und fordre meines Reiches Hälfte!
So mächtig spricht's für dich in meiner Brust,
Daß ich dir gleichen Theil an meinem Thron
Auch ohne meiner Tochter Hand verspreche.
O, zwinge du mich nicht, Tyrann zu sein!
Schon schwer genug drückt mich der Völker Fluch,
Das Blut der Prinzen, die ich hingeopfert;
Drum, wenn das eigne Unglück dich nicht rührt,
Laß meines dich erbarmen! Spare mir
Den Jammer, deine Leiche zu beweinen,
Die Tochter zu verfluchen und mich selbst,
Der die Verderbliche gezeugt, die Plage
Der Welt, die bittre Quelle meiner Thränen!

Kalaf.

Beruhige dich, Sire. Der Himmel weiß,
Wie ich im tiefsten Herzen dich beklage.

Nicht, wahrlich, von so mildgesinntem Vater
Hat Turandot Unmenschlichkeit geerbt.
Du hast nicht Schuld, es wäre denn Verbrechen,
Sein Kind zu lieben und das Götterbild,
Das uns bezaubert und uns selbst entrückt,
Der Welt geschenkt zu haben — Deine Großmuth
Spar' einem Glücklicheren auf. Ich bin
Nicht würdig, Sire, dein Reich mit dir zu theilen.
Entweder ist's der Götter Schluß und Rath,
Durch den Besitz der himmlischen Prinzessin
Mich zu beglücken — oder enden soll
Dies Leben, ohne sie mir eine Last!
Tod oder Turandot! Es gibt kein Drittes.

Pantalon.

Ei, sagt mir, liebe Hoheit! Habt ihr euch
Die Köpfe überm Stadtthor wohl besehn?
Mehr sag' ich nicht. Was, Herr, in aller Welt
Treibt euch, aus fernen Landen herzukommen
Und euch frisch weg, wie ihr vom Pferd gestiegen,
Mir nichts, dir nichts, wie einen Ziegenbock
Abthun zu lassen? Dame Turandot,
Das seid gewiß, dreht euch drei Räthselchen,
Daran die sieben Weisen Griechenlands,
Mit sammt den siebenzig Dolmetschern sich
Die Nägel Jahre lang umsonst zerkauten.
Wir selbst, so alte Practici und grau
Geworden über Büchern, haben Noth,
Das Tiefe dieser Räthsel zu ergründen.
Es sind nicht Räthsel aus dem Kinderfreund,
Nicht solches Zeug, wie das:
„Wer's sieht, für den ist's nicht bestellt,
„Wer's braucht, der zahlt dafür kein Geld;
„Wer's macht, der will's nicht selbst ausfüllen,
„Wer's bewohnt, der thut es nicht mit Willen."
Nein, es sind Räthsel von dem neusten Schnitt,
Und sind verfluchte Nüsse aufzuknacken.
Und wenn die Antwort nicht zum guten Glück
Auf dem Papier, das man drei Herrn Doctoren
Versiegelt übergibt, geschrieben stünde,
Sie möchten's auch mit allem ihrem Witz
In einem Säculum nicht ausstudieren.
Darum, Herr Milchbart, zieht in Frieden heim!
Ihr jammert mich, seid ein so junges Blut,
Und schade wär's um eure schönen Haare.
Beharrt ihr aber drauf, so steht ein Rettig
Des Gärtners fester, Herr, als euer Kopf.

Kalaf.

Ihr sprecht verlorne Worte, guter Alter.
Tod oder Turandot!

Tartaglia (stotternd).

Tu — Turandot!
Zum Henker, welcher Steifsinn und Verblendung!
Hier spielt man nicht um welsche Nüsse, Herr,
Noch um Kastanien — 's ist um den Kopf
Zu thun — den Kopf — bedenkt das wohl! Ich will
Sonst keinen Grund anführen als den einen;
Er ist nicht klein — den Kopf! Es gilt den Kopf.
Die Majestät höchstselbst, auf ihrem Thron,
Läßt sich herab, euch väterlich zu warnen
Und abzurathen — Dreihundert Pferde sind
Der Sonne dargebracht, dreihundert Ochsen
Dem höchsten Himmelsgott, dreihundert Kühe
Den Sternen und dem Mond dreihundert Schweine,
Und ihr seid störrig gnug und undankbar,
Das kaiserliche Herz so zu betrüben?
Wär' überall auch keine andre Dame
Mehr in der Welt, als diese Turandot,
Blieb's immer doch ein loser Streich von euch,
Nehmt mir's nicht übel, junger Herr. Es ist,
Weiß Gott! die pure Liebe und Erbarmniß,
Die mich so frei läßt von der Leber sprechen.
Den Kopf verlieren! Wißt ihr, was das heißt?
Es ist nicht möglich —

Kalaf.

So in Wind zu reden!
Ihr habt in Wind gesprochen, alter Meister!
Tod oder Turandot!

Altoum.

Nun denn, so hab' es!
Verderbe dich, und mich stürz' in Verzweiflung!
(Zu der Wache.)
Man geh' und rufe meine Tochter her.
(Wache geht hinaus.)
Sie kann sich heut am zweiten Opfer weiden.

Kalaf

(gegen die Thüre gewendet, in heftiger Bewegung).

Sie kommt! Ich soll sie sehen! Ew'ge Mächte!
Das ist der große Augenblick! O, stärket
Mein Herz, daß mich der Anblick nicht verwirre,
Des Geistes Helle nicht mit Nacht umgebe!
Ich fürchte keine als der Schönheit Macht.
Ihr Götter, gebt, daß ich mir selbst nicht fehle!
Ihr seht es, meine Seele wankt; Erwartung
Durchzittert mein Gebein und schnürt das Herz
Mir in der Brust zusammen. — Weise Richter
Des Divans! Richtet über meine Tage!
O, zeiht mich nicht strafbaren Uebermuths,
Daß ich das Schicksal zu versuchen wage!
Bedauert mich! Beweint den Unglücksvollen!
Ich habe hier kein Wählen und kein Wollen!
Unwiderstehlich zwingend reißt es mich
Von hinnen, es ist mächtiger, als ich.

Vierter Auftritt.

Man hört einen Marsch.

Truffaldin tritt auf, den Säbel an der Schulter, die **Schwarzen** hinter ihm; darauf mehrere **Sklavinnen**, die zu den Trommeln accompagnieren. Nach diesen **Adelma** und **Zelima**, jene in tartarischem Anzug, beide verschleiert. Zelima trägt eine Schüssel mit versiegelten Papieren. Truffaldin und seine Schwarzen werfen sich im Vorbeiziehen vor dem Kaiser mit der Stirn auf die Erde und stehen sogleich wieder auf; Sklavinnen knieen nieder mit der Hand auf der Stirn. Zuletzt erscheint **Turandot** verschleiert, in reicher chinesischer Kleidung, majestätisch und stolz. Die Räthe und Doctoren werfen sich vor ihr mit dem Angesicht auf die Erde. Altoum steht auf; die Prinzessin macht ihm, die Hand auf der Stirn, eine abgemessene Verbeugung, steigt dann auf ihren Thron und setzt sich. Zelima und Adelma nehmen zu ihren beiden Seiten Platz, und die letztere den Zuschauern am nächsten. Truffaldin nimmt der Zelima die Schüssel ab, und vertheilt unter lächerlichen Ceremonieen die Zettel unter die acht Doctoren. Darauf entfernt er sich mit denselben Verbeugungen, wie am Anfang, und der Marsch hört auf.

Turandot (nach einer langen Pause).

Wer ist's, der sich auf's neu vermessen schmeichelt,
Nach so viel kläglich warnender Erfahrung,
In meine tiefen Räthsel einzudringen?
Der, seines eignen Lebens Feind, die Zahl
Der Todesopfer zu vermehren kommt?

Altoum
(zeigt auf Kalaf, der erstaunt in der Mitte des Divans steht).

Der ist es, Tochter — Würdig wohl ist er's,
Daß du freiwillig zum Gemahl ihn wählest,
Ohn' ihn der furchtbarn Probe auszusetzen
Und neue Trauer diesem Land, dem Herzen
Des Vaters neue Stacheln zu bereiten.

Turandot
(nachdem sie ihn eine Zeit lang betrachtet, leise zur Zelima).

O Himmel! Wie geschieht mir, Zelima!

Zelima.

Was ist dir, Königin?

Turandot.

Noch keiner trat
Im Divan auf, der dieses Herz zu rühren
Verstanden hätte. Dieser weiß die Kunst.

Zelima.

Drei leichte Räthsel denn, und Stolz — fahr' hin!

Turandot.

Was sagst du? Wie, Verwegne? Meine Ehre?

Adelma
(hat während dieser Rede den Prinzen mit höchstem Erstaunen betrachtet, für sich).

Täuscht mich ein Traum? Was seh' ich, große Götter!
Er ist's, der schöne Jüngling ist's, den ich
Am Hofe meines Vaters Keicobad
Als niedern Knecht gesehn! — Er war ein Prinz!
Ein Königssohn! Wohl sagte mir's mein Herz;
O, meine Ahnung hat mich nicht betrogen!

Turandot.

Prinz, noch ist's Zeit. Gebt das verwegene
Beginnen auf! Gebt's auf! Weicht aus dem Divan!
Der Himmel weiß, daß jene Zungen lügen,
Die mich der Härte zeihn und Grausamkeit.
— Ich bin nicht grausam. Frei nur will ich leben;
Bloß keines Andern will ich sein; dies Recht,
Das auch dem allerniedrigsten der Menschen
Im Leib der Mutter anerschaffen ist,
Will ich behaupten, eine Kaiserstochter.
Ich sehe durch ganz Asien das Weib
Erniedrigt und zum Sklavenjoch verdammt,
Und rächen will ich mein beleidigtes Geschlecht
An diesem stolzen Männervolke, dem
Kein andrer Vorzug vor dem zärtern Weibe
Als rohe Stärke ward. Zur Waffe gab
Natur mir den erfindenden Verstand
Und Scharfsinn, meine Freiheit zu beschützen.
— Ich will nun einmal von dem Mann nichts wissen,
Ich hass' ihn, ich verachte seinen Stolz
Und Uebermuth — Nach allem Köstlichen
Streckt er begehrlich seine Hände aus;
Was seinem Sinn gefällt, will er besitzen.
Hat die Natur mit Reizen mich geschmückt,
Mit Geist begabt — warum ist's denn das Loos
Des Edeln in der Welt, daß es allein
Des Jägers wilde Jagd nur reizt — wenn das Gemeine
In seinem Unwerth ruhig sich verbirgt?
Muß denn die Schönheit eine Beute sein
Für einen? Sie ist frei, so wie die Sonne,
Die allbeglückend herrliche am Himmel,
Der Quell des Lichts, die Freude aller Augen,
Doch keines Sklavin und Leibeigenthum.

Kalaf.

So hoher Sinn, so seltner Geistesadel
In dieser göttlichen Gestalt! Wer darf
Den Jüngling schelten, der sein Leben
Für solchen Kampfpreis freudig setzt! — Wagt doch
Der Kaufmann um geringe Güter Schiff
Und Mannschaft an ein wildes Element,
Es jagt der Held dem Schattenbild des Ruhms
Durch's blut'ge Feld des Todes nach — Und nur
Die Schönheit wär' gefahrlos zu erwerben,
Die aller Güter erstes, höchstes ist?
Ich also zeih' euch keiner Grausamkeit;
Doch nennt auch ihr den Jüngling nicht verwegen
Und haßt ihn nicht, weil er mit glühnder Seele
Nach dem Unschätzbaren zu streben wagt!
Ihr selber habt ihm seinen Preis gesetzt,
Womit es zu erkaufen ist — die Schranken
Sind offen für den Würdigen — Ich bin
Ein Prinz, ich hab' ein Leben dran zu wagen —
Kein Leben zwar des Glücks; doch ist's mein Alles,
Und hätt' ich's tausendmal, ich gäb' es hin.

Zelima (leise zu Turandot).

Hört ihr, Prinzessin? Um der Götter willen!
Drei leichte Räthsel! Er verdient's.

Adelma.

Wie edel! Welche Liebenswürdigkeit!
O, daß er mein sein könnte! Hätt' ich damals
Gewußt, daß er ein Prinz geboren sei,
Als ich der süßen Freiheit mich noch freute!
— O, welche Liebe flammt in meiner Brust,
Seitdem ich ihn mir ebenbürtig weiß!
— Muth, Muth, mein Herz! Ich muß ihn noch besitzen.
(Zu Turandot.)
Prinzessin! Ihr verwirret euch! Ihr schweigt!
Bedenket euren Ruhm! Es gilt die Ehre!

Turandot.

Und er allein riß mich zum Mitleid hin?
Nein, Turandot, du mußt dich selbst besiegen.
— Verwegener, wohlan, macht euch bereit!

Altoum.

Prinz, ihr beharrt noch?

Kalaf.

Sire! ich wiederhol' es:
Tod oder Turandot!
(Pantalon und Tartaglia geberden sich ungeduldig.)

Altoum.

So lese man
Das blutige Mandat. Er hör's und zittre!
(Tartaglia nimmt das Gesetzbuch aus dem Busen, küßt es, legt es sich auf die Brust, hernach auf die Stirn, dann überreicht er's dem Pantalon.)

Pantalon

(empfangt das Gesetzbuch, nachdem er sich mit der Stirn auf die Erde geworfen, steht auf und liest dann mit lauter Stimme).

„Es kann sich jeder Prinz um Turandot bewerben,
„Doch erst drei Räthsel legt die Königin ihm vor.
„Löst er sie nicht, muß er vom Beile sterben,
„Und schaugetragen wird sein Haupt auf Peckins Thor.
„Löst er die Räthsel auf, hat er die Braut gewonnen.
„So lautet das Gesetz. Wir schwören's bei der Sonnen."
(Nach geendigter Vorlesung küßt er das Buch, legt es sich auf die Brust und Stirn und überreicht es dem Tartaglia, der sich mit der Stirn auf die Erde wirft, es empfängt und dem Altoum präsentiert.)

Altoum

(hebt die rechte Hand empor und legt sie auf das Buch).

O Blutgesetz! du meine Qual und Pein!
Ich schwör's bei Fohis Haupt, du sollst vollzogen sein.
(Tartaglia steckt das Buch wieder in den Busen; es herrscht eine lange Stille.)

Turandot (in declamatorischem Ton, aufstehend).

Der Baum, auf dem die Kinder
Der Sterblichen verblühn,
Steinalt, nichts desto minder
Stets wieder jung und grün;
Er kehrt auf einer Seite
Die Blätter zu dem Licht;
Doch kohlschwarz ist die zweite
Und sieht die Sonne nicht.
Er setzet neue Ringe,
So oft er blühet, an.
Das Alter aller Dinge
Zeigt er den Menschen an.
In seine grüne Rinden
Drückt sich ein Name leicht,
Der nicht mehr ist zu finden,
Wenn sie verdorrt und bleicht.
So sprich, kannst du's ergründen,
Was diesem Baume gleicht?
(Sie setzt sich wieder.)

Kalaf

(nachdem er eine Zeitlang nachdenkend in die Höhe gesehen, verbeugt sich gegen die Prinzessin).

Zu glücklich, Königin, ist euer Sklav,
Wenn keine dunklern Räthsel auf ihn warten.
Dieser alte Baum, der immer sich erneut,
Auf dem die Menschen wachsen und verblühen,
Und dessen Blätter auf der einen Seite
Die Sonne suchen, auf der andern fliehen,
In dessen Rinde sich so mancher Name schreibt,
Der nur, so lang sie grün ist, bleibt:
— Er ist — das Jahr mit seinen Tagen und Nächten.

Pantalon (freudig).

Tartaglia! Getroffen!

Tartaglia.

Auf ein Haar!

Doctoren (erbrechen ihre Zettel).

Optime! Optime! Optime! Das Jahr, das
Jahr, das Jahr! Es ist das Jahr. (Musik fällt ein.)

Altoum (freudig).

Der Götter Gnade sei mit dir, mein Sohn,
Und helfe dir auch durch die andern Räthsel!

Zelima (bei Seite).

O Himmel, schütz' ihn!

Adelma (gegen die Zuschauer).

Himmel, schütz' ihn nicht!
Laß nicht geschehn, daß ihn die Grausame
Gewinne, und die Liebende verliere!

Turandot (entrüstet, für sich).

Er sollte siegen? Mir den Ruhm entreißen?
Nein, bei den Göttern!
(Zu Kalaf.)
Selbstzufriedner Thor!
Frohlocke nicht zu früh! Merk' auf und löse!
(Steht wieder auf und fährt in declamatorischem Tone fort.)
Kennst du das Bild auf zartem Grunde?
Es gibt sich selber Licht und Glanz.
Ein andres ist's zu jeder Stunde,
Und immer ist es frisch und ganz.
Im engsten Raum ist's ausgeführet,
Der kleinste Rahmen faßt es ein;
Doch alle Größe, die dich rühret,
Kennst du durch dieses Bild allein.

Und kannst du den Krystall mir nennen?
Ihm gleicht an Werth kein Edelstein;
Er leuchtet, ohne je zu brennen,
Das ganze Weltall saugt er ein.
Der Himmel selbst ist abgemalet
In seinem wundervollen Ring;
Und doch ist, was er von sich strahlet,
Oft schöner, als was er empfing.

Kalaf
(nach einem kurzen Nachdenken, sich gegen die Prinzessin verbeugend).

Zürnt nicht, erhabne Schöne, daß ich mich
Erdreiste, eure Räthsel aufzulösen.
— Dies zarte Bild, das in den kleinsten Rahmen
Gefaßt, das Unermeßliche uns zeigt,
Und der Krystall, in dem dies Bild sich malt,
Und der noch Schönres von sich strahlt —
Er ist das Aug, in das die Welt sich drückt,
Dein Auge ist's, wenn es mir Liebe blickt.

Pantalon (springt freudig auf).

Tartaglia! Mein Seel! Ins schwarze Fleck
Geschossen.

Tartaglia.

Mitten hinein, so wahr ich lebe!

Doctoren (haben die Zettel eröffnet).

Optime! Optime! Optime! Das Auge, das Auge!
Es ist das Auge. (Musik fällt ein.)

Altoum.

Welch unverhofftes Glück! Ihr güt'gen Götter!
O, laßt ihn auch das letzte Ziel noch treffen!

Zelima (bei Seite).

O, wäre dies das letzte!

Adelma (gegen die Zuschauer).

Weh mir! Er siegt! Er ist für mich verloren!
(Zu Turandot.)
Prinzessin, euer Ruhm ist hin! Könnt ihr's
Ertragen? Eure vor'gen Siege alle
Verschlingt ein einz'ger Augenblick.

Turandot (steht auf in heftigem Zorn).

Eh soll
Die Welt zu Grunde gehn! Verwegner, wisse!
Ich hasse dich nur desto mehr, je mehr
Du hoffst mich zu besiegen, zu besitzen.
Erwarte nicht das letzte Räthsel! Flieh'!
Weich' aus dem Divan! Rette deine Seele!

Kalaf.

Nur euer Haß ist's, angebetete
Prinzessin, was mich schreckt und ängstiget.
Dies unglückselge Haupt sink' in den Staub,
Wenn es nicht werth war, euer Herz zu rühren.

Altoum.

Steh' ab, geliebter Sohn! Versuche nicht
Die Götter, die dir zweimal günstig waren.
Jetzt kannst du dein gerettet Leben noch,
Gekrönt mit Ehre, aus dem Divan tragen.
Nichts helfen dir zwei Siege, wenn der dritte
Dir, der entscheidende, mißlingt — Je näher
Dem Gipfel, desto schwerer ist der Fall.
— Und du — laß es genug sein, meine Tochter,
Steh' ab, ihm neue Räthsel vorzulegen.
Er hat geleistet, was kein andrer Prinz
Vor ihm. Gib ihm die Hand, er ist sie werth,
Und endige die Proben.
(Zelima macht flehende, Adelma drohende Geberden gegen Turandot.)

Turandot.

Ihm die Hand?
Die Proben ihm erlassen? Nein, drei Räthsel
Sagt das Gesetz. Es habe seinen Lauf.

Kalaf.

Es habe seinen Lauf. Mein Schicksal liegt
In Götterhand. Tod oder Turandot!

Turandot.

Tod also! Tod! Hörst du's?
(Sie steht auf und fährt auf die vorige Art zu declamieren fort.)
Wie heißt das Ding, das Wen'ge schätzen,
Doch ziert's des größten Kaisers Hand;
Es ist gemacht, um zu verletzen,
Am nächsten ist's dem Schwert verwandt.
Kein Blut vergießt's und macht doch tausend Wunden,
Niemand beraubt's und macht doch reich,
Es hat den Erdkreis überwunden,
Es macht das Leben sanft und gleich.
Die größten Reiche hat's gegründet,
Die ältsten Städte hat's erbaut;
Doch niemals hat es Krieg entzündet,
Und Heil dem Volk, das ihm vertraut.
Fremdling, kannst du das Ding nicht rathen,
So weich' aus diesen blühenden Staaten!
(Mit den letzten Worten reißt sie sich ihren Schleier ab.)
Sieh' her und bleibe deiner Sinne Meister!
Stirb oder nenne mir das Ding!

Kalaf
(außer sich, hält die Hand vor die Augen).

O Himmelsglanz! O Schönheit, die mich blendet!

Altoum.

Gott, er verwirrt sich, er ist außer sich.
Faß dich, mein Sohn! O, sammle deine Sinne!

Zelima (für sich).

Mir bebt das Herz.

Adelma (gegen die Zuschauer).

Mein bist du, theurer Fremdling!
Ich rette dich, die Liebe wird mich's lehren.

Pantalon (zu Kalaf).

Um Gotteswillen, nicht den Kopf verloren!
Nehmt euch zusammen! Herz gefaßt, mein Prinz!
O weh, o weh! Ich fürcht', er ist geliefert.

Tartaglia (gravitätisch für sich).

Ließ' es die Würde zu, wir gingen selbst zur Küche
Nach einem Essigglas.

Turandot

(hat den Prinzen, der noch immer außer Fassung dasteht, unverwandt betrachtet).

Unglücklicher!
Du wolltest dein Verderben. Hab' es nun!

Kalaf

(hat sich gefaßt und verbeugt sich mit einem ruhigen Lächeln gegen Turandot).

Nur eure Schönheit, himmlische Prinzessin,
Die mich auf einmal überraschend, blendend
Umleuchtete, hat mir auf Augenblicke
Den Sinn geraubt. Ich bin nicht überwunden.
Dies Ding von Eisen, das nur Wen'ge schätzen,
Das Chinas Kaiser selbst in seiner Hand
Zu Ehren bringt am ersten Tag des Jahrs,
Dies Werkzeug, das, unschuld'ger als das Schwert,
Dem frommen Fleiß den Erdkreis unterworfen —
Wer träte aus den öden, wüsten Steppen
Der Tartarei, wo nur der Jäger schwärmt,
Der Hirte weidet, in dies blühnde Land
Und sähe rings die Saatgefilde grünen
Und hundert volkbelebte Städte steigen,
Von friedlichen Gesetzen still beglückt,
Und ehrte nicht das köstliche Geräthe,
Das allen diesen Segen schuf — den Pflug?

Pantalon.

O, sei gebenedeit! Laß dich umhalsen!
Ich halte mich nicht mehr vor Freud' und Jubel.

Tartaglia.

Gott segne Eure Majestät! Es ist
Vorbei, und aller Jammer hat ein Ende.

Doctoren (haben die Zettel geöffnet).

Der Pflug, der Pflug! Es ist der Pflug!

(Alle Instrumente fallen ein mit großem Geräusch. Turandot ist auf ihrem Thron in Ohnmacht gesunken.)

Zelima (um Turandot beschäftigt).

Blickt auf, Prinzessin! Fasset euch! Der Sieg
Ist sein; der schöne Prinz hat überwunden.

Adelma (an die Zuschauer).

Der Sieg ist sein! Er ist für mich verloren.
— Nein, nicht verloren! Hoffe noch, mein Herz!

(Altoum ist voll Freude, bedient von Pantalon und Tartaglia, vom Throne gestiegen. Die Doctoren erheben sich alle von ihren Sitzen und ziehen sich nach dem Hintergrund. Alle Thüren werden geöffnet. Man erblickt Volk. Alles dies geschieht, während die Musik fortdauert.)

Altoum (zu Turandot).

Nun hörst du auf, mein Alter zu betrüben,
Grausames Kind! Genug ist dem Gesetz
Geschehen, alles Unglück hat ein Ende.
— Kommt an mein Herz, geliebter Prinz! Mit Freuden
Begrüß' ich euch als Eidam!

Turandot

(ist wieder zu sich gekommen und stürzt in sinnloser Wuth von ihrem Throne sich zwischen beide werfend).

Haltet ein!
Er hoffe nicht, mein Ehgemahl zu werden!
Die Probe war zu leicht. Er muß aufs neu'
Im Divan mir drei andre Räthsel lösen.
Man überraschte mich. Mir ward nicht Zeit
Vergönnt, mich zu bereiten, wie ich sollte.

Altoum.

Grausame Tochter, deine Frist ist um!
Nicht hoffe mehr, uns listig zu beschwatzen.
Erfüllt ist die Bedingung des Gesetzes,
Mein ganzer Divan soll den Ausspruch thun.

Pantalon.

Mit eurer Gunst, Prinzessin Kieselherz!
Es braucht nicht neue Räthsel zuzuspitzen
Und neue Köpfe abzuhacken — Da!
Hier steht der Mann! Der hat's errathen! Kurz:
Das Gesetz hat seine Endschaft, und das Essen
Steht auf dem Tisch — Was sagt der Herr Collega?

Tartaglia.

Das Gesetz ist aus, ganz aus, und damit Punctum.
Was sagen Ihre Würden, die Doctoren?

Doctoren.

Das Gesetz ist aus. Das Köpfen hat ein Ende.
Auf Leid folgt Freud. Man gebe sich die Hände.

Altoum.

So trete man den Zug zum Tempel an.
Der Fremde nenne sich, und auf der Stelle
Vollziehe man die Trauung —

Turandot (wirft sich ihm in den Weg).

Aufschub, Vater!
Um aller Götter willen!

Altoum.

Keinen Aufschub!
Ich bin entschlossen. Undankbares Kind!
Schon allzulang zu meiner Schmach und Pein
Willfahr' ich deinem grausamen Begehren.
Dein Urtheil ist gesprochen; mit dem Blut
Von zehen Todesopfern ist's geschrieben,
Die ich um deinetwillen morden ließ.
Mein Wort hab' ich gelöst, nun löse du
Das deine, oder, bei dem furchtbarn Haupt
Des Fohi sei's geschworen —

Turandot (wirft sich zu seinen Füßen).

O mein Vater!
Nur einen neuen Tag vergönnt mir —

Altoum.

Nichts!
Ich will nichts weiter hören. Fort zum Tempel.

Turandot (außer sich).

So werde mir der Tempel denn zum Grab!

Ich kann und will nicht seine Gattin sein,
Ich kann es nicht. Eh tausend Tode sterben,
Als diesem stolzen Mann mich unterwerfen.
Der bloße Name schon, schon der Gedanke,
Ihm unterthan zu sein, vernichtet mich.

Kalaf.

Grausame, Unerbittliche, steht auf!
Wer könnte euren Thränen widerstehn?
(Zu Altoum.)
Laßt euch erbitten, Sire! Ich flehe selbst
Darum. Gönnt ihr den Aufschub, den sie fordert.
Wie könnt ich glücklich sein, wenn sie mich haßt!
Zu zärtlich lieb' ich sie — Ich kann's nicht tragen,
Ihr Leiden, ihren Schmerz zu sehn — Fühllose!
Wenn dich des treusten Herzens treue Liebe
Nicht rühren kann, wohlan, so triumphire!
Ich werde nie dein Gatte sein mit Zwang.
O, sähest du in dies zerrissne Herz,
Gewiß, du fühltest Mitleid — Dich gelüstet
Nach meinem Blut? Es sei darum. Verstattet,
Die Probe zu erneuern, Sire — Willkommen
Ist mir der Tod. Ich wünsche nicht zu leben.

Altoum.

Nichts, nichts! Es ist beschlossen. Fort zum Tempel!
Kein anderer Versuch — Unkluger Jüngling!

Turandot (fährt rasend auf).

Zum Tempel denn! Doch am Altar wird eure Tochter
Zu sterben wissen.
(Sie zieht einen Dolch und will gehen.)

Kalaf.

Sterben! Große Götter!
Nein, eh' es dahin kommt — Hört mich, mein Kaiser!
Gönn' eure Gnade mir die einz'ge Gunst.
— Zum zweitenmale will ich ihr im Divan,
Ich — ihr ein Räthsel aufzulösen geben.
Und dieses ist: Weß Stamms und Namens ist
Der Prinz, der, um das Leben zu erhalten,
Gezwungen ward, als niedrer Knecht zu dienen
Und Lasten um geringen Lohn zu tragen,
Der endlich auf dem Gipfel seiner Hoffnung
Noch unglückseel'ger ist, als je zuvor?
— Grausame Seele! Morgen früh im Divan
Nennt mir des Vaters Namen und des Prinzen.
Vermögt ihr's nicht, so laßt mein Leiden enden
Und schenkt mir diese theure Hand! Nennt ihr
Die Namen mir, so mag mein Haupt zum Opfer fallen.

Turandot.

Ich bin's zufrieden, Prinz! Auf die Bedingung
Bin ich die Eurige.

Zelima (für sich).

Ich soll von neuem zittern!

Adelma (seitwärts).

Ich darf von neuem hoffen!

Altoum.

Ich bin's nicht
Zufrieden. Nichts gestatt' ich. Das Gesetz
Will ich vollzogen wissen.

Kalaf (fällt ihm zu Füßen).

Mächt'ger Kaiser!
Wenn Bitten dich bewegen — wenn du mein,
Wenn du der Tochter Leben liebst, so duld' es!
Bewahren mich die Götter vor der Schuld,
Daß sich ihr Geist nicht sättige. Er weide
Mit Wollust sich an meinem Blut — Sie löse
Im Divan, wenn sie Scharfsinn hat, mein Räthsel!

Turandot (für sich).

Er spottet meiner noch, wagt's, mir zu trotzen!

Altoum (zu Kalaf).

Unsinniger! Ihr wißt nicht, was ihr fordert!
Wißt nicht, welch einen Geist sie in sich hat,
Das Tiefste auch versteht sie zu ergründen.
— Sei's denn! Die neue Probe sei verstattet!
Sie sei des Bandes mit euch los, kann sie
Im Divan morgen uns die Namen nennen.
Doch eines neuen Mordes Trauerspiel
Gestatt' ich nicht — Erräth sie, was sie soll,
So zieht in Frieden euren Weg — Genug
Des Blutes ist geflossen. Folgt mir, Prinz!
— Unkluger Jüngling! Was habt ihr gethan?
(Der Marsch wird wieder gehört. Altoum geht gravitätisch mit dem Prinzen, Pantalon, Tartaglia, den Doctoren und der Leibwache durch die Pforte ab, durch die er gekommen. Turandot, Adelma, Zelima, Sklavinnen und Truffaldin mit den Verschnittenen entfernen sich durch die andere Pforte, ihren ersten Marsch wiederholend.)

Dritter Aufzug.

Ein Zimmer im Serail.

Erster Auftritt.

Adelma allein.

Jetzt oder nie entspring' ich diesen Banden.
Fünf Jahre trag' ich schon den glühnden Haß
In meiner Brust verschlossen, heuchle Freundschaft
Und Treue für die Grausame, die mir
Den Bruder raubte, die mein ganz Geschlecht
Vertilgte, mich zu diesem Sklavenloos
Herunterstieß — In diesen Adern rinnt,
Wie in den ihren, königliches Blut;
Ich achte mich, wie sie, zum Thron geboren.
Und dienen soll ich ihr, mein Knie ihr beugen,
Die meines ganzen Hauses Mörderin,
Die meines Falles blut'ge Ursach' ist.
Nicht länger duld' ich den verhaßten Zwang,

Erschöpft ist mir die Kraft, ich unterliege
Der lang getragnen Bürde der Verstellung.
Der Augenblick ist da, mich zu befrein,
Die Liebe soll den Rettungsweg mir bahnen.
All' meine Künste biet' ich auf — Entweder
Entdeck' ich sein Geheimniß oder schreck' ihn
Durch List aus diesen Mauern weg — Verhaßte,
Du sollst ihn nicht besitzen! Diesen Dienst
Will ich aus falschem Herzen dir noch leisten.
Mir selber dien' ich, süße Rache üb' ich,
Dein Herz zerreiß' ich, da ich deinem Stolz
Verräthrisch diene — ich durchschaute dich!
Du liebst ihn, aber darfst es nicht gestehn.
Du mußt ihn von dir stoßen und verwerfen,
Wider dich selber mußt du thöricht wüthen,
Den lächerlichen Ruhm dir zu bewahren;
Doch ewig bleibt der Pfeil in deiner Brust,
Ich kenn' ihn; nie vernarben seine Wunden.
— Dein Frieden ist vorbei! Du hast empfunden!

(Turandot erscheint im Hintergrund, auf Zelima gelehnt, welche beschäftigt ist, sie zu beruhigen.)

Sie kommt, sie ist's! Verzehrt von Scham und Wuth
Und von des Stolzes und der Liebe Streit!
Wie lab' ich mich an ihrer Seele Pein!
— Sie nähert sich — Laß hören, was sie spricht!

Zweiter Auftritt.

Turandot im Gespräch mit Zelima. Adelma, anfangs ungesehen.

Turandot.

Hilf, rath mir, Zelima. Ich kann's nicht tragen,
Mich vor dem ganzen Divan überwunden
Zu geben! — Der Gedanke tödtet mich.

Zelima.

Ist's möglich, Königin? Ein so edler Prinz,
So liebeathmend und so liebenswerth,
Kann nichts als Haß und Abscheu —

Turandot.

Abscheu? Haß?

(Sie besinnt sich.)

— Ich hass' ihn, ja. Abscheulich ist er mir!
Er hat im Divan meinen Ruhm vernichtet.
In allen Landen wird man meine Schande
Erfahren, meiner Niederlage spotten.
O, rette mich — In aller Frühe, will
Mein Vater, soll der Divan sich versammeln,
Und lös' ich nicht die aufgegebne Frage,
So soll in gleichem Augenblick das Band
Geflochten sein — — „Weß Stamms und Namens ist
„Der Prinz, der, um sein Leben zu erhalten,
„Gezwungen ward, als niedrer Knecht zu dienen
„Und Lasten um geringen Preis zu tragen,
„Der endlich auf dem Gipfel seiner Hoffnung
„Noch unglückseel'ger ist, als je zuvor?"
— Daß dieser Prinz er selbst ist, seh' ich leicht;
Wie aber seinen Namen und Geschlecht
Entdecken, da ihn niemand kennt, der Kaiser
Ihm selbst verstattet, unerkannt zu bleiben?
Geängstigt, wie ich war, geschreckt, gedrängt,
Ging ich die Wette unbedachtsam ein.
Ich wollte Frist gewinnen — aber wo
Die Möglichkeit, es zu errathen? Sprich!
Wo eine Spur, die zu ihm leiten könnte?

Zelima.

Es gibt hier kluge Frauen, Königin,
Die aus dem Thee- und Kaffeesatz wahrsagen —

Turandot.

Du spottest meiner! Dahin kam's mit mir!

Zelima.

Wozu auch überall der fremden Künste?
— O, seht ihn vor euch stehn, den schönen Prinzen!
Wie rührend seine Klage war! Wie zärtlich
Er aus zerrissnem Herzen zu euch flehte!
Wie edelmüthig er, sein selbst vergessen,
Zu eures Vaters Füßen für euch bat,
Für euch, die kein Erbarmen mit ihm trug,
Zum zweitenmal sein kaum gerettet Leben
Darbot, um eure Wünsche zu vergnügen!

Turandot (weggewendet).

Still, still davon!

Zelima.

Ihr kehrt euch von mir ab!
Ihr seid gerührt! Ja, ja! Verbergt es nicht!
Und eine Thräne glänzt in eurem Auge —
O, schämt euch nicht der zarten Menschlichkeit;
Nie sah ich euer Angesicht so schön.
O, macht ein Ende! Kommt —

(Adelma ist im Begriff hervorzutreten.)

Turandot.

Nichts mehr von ihm!
Er ist ein Mann. Ich hass' ihn, muß ihn hassen.
Ich weiß, daß alle Männer treulos sind,
Nichts lieben können als sich selbst; hinweg-
Geworfen ist an dies verräthrische Geschlecht
Die schöne Neigung und die schöne Treue.
Geschmeid'ge Sklaven, wenn sie um uns werben,
Sind sie Tyrannen gleich, wo sie besitzen.
Das blinde Wollen, den gereizten Stolz,
Das eigensinnig heftige Begehren,
Das nennen sie ihr Lieben und Verehren,
Das reißt sie blind zu unerhörter That,
Das treibt sie selber auf den Todespfad;
Das Weib allein kennt wahre Liebestreue.
— Nicht weiter, sag' ich dir. Gewinnt er morgen,
Ist mir der Tod nicht schrecklicher, als er.

Mich säh' die Welt, die mir gehässig ist,
Zu dem gemeinen Loos herabgewürdigt
An eines Mannes und Gebieters Hand!
Nein, nein! So tief soll Turandot nicht sinken!
— Ich seine Braut? Eh' in das offne Grab
Mich stürzen, als in eines Mannes Arme!

(Adelma hat sich wieder zurückgezogen.)

Zelima.

Wohl mag's euch kosten, Königin, ich glaub' es,
Von eurer stolzen Höh' herabzusteigen,
Auf der die Welt euch staunend hat gesehn.
Was ist der eitle Ruhm, wenn Liebe spricht?
Gesteht es, eure Stunde ist gekommen!
Weg mit dem Stolze! Weicht der stärkeren
Gewalt — Ihr haßt ihn nicht, könnt ihn nicht hassen.
Warum dem eignen Herzen widerstreben?
Ergebt euch dem geliebten Mann, und mag
Alsdann die Welt die Glückliche verhöhnen!

Adelma

(ist horchend nach und nach näher gekommen und tritt jetzt hervor).

Wer von geringem Stand geboren ist,
Dem steht es an, wie Zelima zu denken.
Ein königliches Herz fühlt königlich.
— Vergib mir, Zelima! Dir ist es nicht gegeben,
An einer Fürstin Platz dich zu versetzen,
Die sich so hoch wie unsre Königin
Gestellt und jetzt, vor aller Menschen Augen,
Im Divan so herunter steigen soll,
Von einem schlechten Fremdling überwunden.
Mit meinen Augen sah ich den Triumph,
Den stolzen Hohn in aller Männer Blicken,
Als er die Räthsel unsrer Königin,
Als wären's Kinderfragen, spielend löste,
Der überlegnen Einsicht stolz bewußt.
O, in die Erde hätt' ich sinken mögen
Vor Scham und Wuth — Ich liebe meine schöne
Gebieterin; ihr Ruhm liegt mir am Herzen.
— Sie, die dem ganzen Volk der Männer Hohn
Gesprochen, dieses Mannes Frau!

Turandot.

Erbittre mich
Nicht mehr!

Zelima.

Das große Unglück, Frau zu werden!

Adelma.

Schweig', Zelima! Man will von dir nicht wissen,
Wodurch ein edles Herz beleidigt wird.
Ich kann nicht schmeicheln. Grausam wär' es, hier
Zu schonen und die Wahrheit zu verhehlen.
Ist es schon hart genug, daß wir den Mann,
Den übermüthigen, zum Herrn uns geben,
So liegt doch Trost darin, daß wir uns selbst
Mit freier Wahl und Gunst an ihn verschenken,
Und seine Großmuth fesselt seinen Stolz.
Doch welches Loos trifft unsre Königin,
Wie hat sie selbst sich ihr Geschick verschlimmert!
Nicht ihrer freien Gunst und Zärtlichkeit,
Sich selbst nur, seinem siegenden Verstand
Wird sie der Stolze zu verdanken haben;
Als seine Beute führt er sie davon —
Wird er sie achten, Großmuth an ihr üben,
Die keine gegen ihn bewies, auf Tod
Und Leben ihn um sie zu kämpfen zwang,
Ihm nur als Preis des Sieges beimgefallen?
Wird er bescheiden seines Rechtes brauchen,
Das er nur seinem Recht verdankt?

Turandot (in der heftigsten Bewegung).

Adelma, wisse!
Find' ich die Namen nicht, mitten im Tempel
Durchstoß' ich diese Brust mit einem Dolch.

Adelma.

Faßt Muth, Gebieterin. Verzweifelt nicht!
Kunst oder List muß uns das Räthsel lösen.

Zelima.

Gut. Wenn Adelma mehr versteht, als ich,
Und euch so zugethan ist, wie sie sagt,
So helfe sie und schaffe Rath.

Turandot.

Adelma!
Geliebte Freundin! Hilf mir, schaffe Rath!
Ich kenn' ihn nicht, weiß nicht, woher er kommt;
Wie kann ich sein Geschlecht und Namen wissen?

Adelma (nachsinnend).

Laß sehn — Ich hab' es — hörte man ihn nicht
Im Divan sagen, hier in dieser Stadt,
In Pekin lebe jemand, der ihn kenne?
Man muß nachspüren, muß die ganze Stadt
Umkehren, weder Gold noch Schätze sparen —

Turandot.

Nimm Gold und Edelsteine, spare nichts.
Kein Schatz ist mir zu groß, nur, daß ich's wisse!

Zelima.

An wen uns damit wenden? Wo uns Raths
Erholen? — Und, gesetzt, wir fänden wirklich
Auf diesem Wege seinen Stand und Namen,
Wird es verborgen bleiben, daß Bestechung,
Nicht ihre Kunst das Räthsel uns verrathen?

Adelma.

Wird Zelima wohl der Verräther sein?

Zelima.

Das geht zu weit — Spart euer Gold, Prinzessin!
Ich schwieg, ich hoffte euer Herz zu rühren,
Euch zu bewegen, diesen würdigsten
Von allen Prinzen, den ihr selbst nicht hasset,
Freiwillig zu belohnen — Doch ihr wollt es!
So siege meine Pflicht und mein Gehorsam!

— Wißt also! Meine Mutter Skirina
War eben bei mir, war entzückt, zu hören,
Daß dieser Prinz die Räthsel aufgelöst,
Und, von dem neuen Wettstreit noch nichts wissend,
Verrieth sie mir in ihrer ersten Freude,
Daß dieser Prinz in ihrem Haus geherbergt,
Daß Hassan ihn, ihr Gatte, sehr wohl kenne,
Wie seinen Herrn und lieben Freund ihn ehre.
Ich fragte nun nach seinem Stand und Namen;
Doch, dies sei noch ein Räthsel für sie selbst,
Spricht sie, das Hassan standhaft ihr verberge;
Doch hofft sie noch, es endlich zu ergründen.
— Verdien' ich es nun noch, so zweifle meine
Gebieterin an meiner Treu' und Liebe!

(Geht ab mit Empfindlichkeit.)

Turandot (ihr nacheilend).

Bleib', Zelima! Bist du beleidigt? — Bleib'!
Vergib der Freundin!

Adelma (hält sie zurück).

Lassen wir sie ziehen!
Prinzessin, auf die Spur hat Zelima
Geholfen; unsre Sache ist es nun,
Mit Klugheit die Entdeckung zu verfolgen.
Denn Thorheit wär's, zu hoffen, daß uns Hassan
Gutwillig das Geheimniß beichten werde,
Nun er den ganzen Werth desselben kennt.
Verschlagne List, ja, wenn die List nicht hilft,
Gewalt muß das Geständniß ihm entreißen;
Drum schnell — kein Augenblick ist zu verlieren.
Herbei mit diesem Hassan ins Serail,
Eh' er gewarnt sich unserm Arm entzieht.
Kommt! Wo sind eure Sklaven?

Turandot (fällt ihr um den Hals).

Wie du willst,
Adelma! Freundin! Ich genehm'ge alles,
Nur, daß der Fremde nicht den Sieg erhalte!

(Geht ab.)

Adelma.

Jetzt, Liebe, steh' mir bei! Dich ruf' ich an,
Du Mächt'ge, die alles kann bezwingen!
Laß mich entzückt der Sklaverei entspringen;
Der Stolz der Feindin öffne mir die Bahn!
Hilf die Verhaßte listig mir betrügen,
Den Freund gewinnen und mein Herz vergnügen!

(Geht ab.)

Vorhalle des Palastes.

Dritter Auftritt.

Kalaf und **Barak** kommen im Gespräch.

Kalaf.

Wenn aber niemand lebt in dieser Stadt,
Der Kundschaft von mir hat, als du allein,
Du treue Seele — Wenn mein väterliches Reich
Viel hundert Meilen weit von hier entlegen
Und schon acht Jahre lang verloren ist.
— Indessen, weißt du, lebten wir verborgen,
Und das Gerücht verbreitet unsern Tod —
Ach, Barak! Wer in Unglück fällt, verliert
Sich leicht aus der Erinnrung der Menschen!

Barak.

Nein, es war unbedacht gehandelt, Prinz.
Vergebt mir. Der Unglückliche muß auch
Unmöglichs fürchten. Gegen ihn erheben
Die stummen Steine selber sich als Zeugen;
Die Wand hat Ohren, Mauern sind Verräther.
Ich kann, ich kann mich nicht zufrieden geben!
Das Glück begünstigt euch, das schönste Weib
Gewinnt ihr wider Hoffen und Erwarten,
Gewinnt mit ihr ein großes Königreich,
Und eure weib'sche Zärtlichkeit raubt euch
Auf einmal alles wieder!

Kalaf.

Hättest du
Ihr Leiden, ihren wilden Schmerz gesehn!

Barak.

Auf eurer Eltern Schmerz, die ihr zu Berlas
Trostlos verlassen, hättet ihr und nicht
Auf eines Weibes Thränen achten sollen!

Kalaf.

Schilt meine Liebe nicht! Ich wollt' ihr gerne
Gefällig sein. Vielleicht, daß meine Großmuth
Sie rührt, daß Dankbarkeit in ihrem Herzen —

Barak.

Im Herzen dieser Schlange Dankbarkeit?
Das hoffet nie.

Kalaf.

Entgehn kann sie mir nicht.
Wie fände sie mein Räthsel aus? Du, Barak,
Nicht wahr? Du hast mich nicht verrathen? Nicht?
Vielleicht, daß du im Stillen deinem Weibe
Vertraut hast, wer ich sei?

Barak.

Ich? Keine Sylbe.
Barak weiß euren Winken zu gehorchen;
Doch weiß ich nicht, welch schwarze Ahnung mir
Den Sinn umnachtet und das Herz beklemmt!

Vierter Auftritt.

Die Vorigen. **Pantalon. Tartaglia** und **Brigella** mit Soldaten.

Pantalon.

Sieh, sieh! Da ist er ja! Potz Element,
Wo steckt ihr, Prinz? Was habt ihr hier zu schaffen?

(Den Barak mit den Augen musternd.)

Und wer ist dieser Mann, mit dem ihr schwatzt?

Barak (für sich).
Weh' uns! Was wird das?

Tartaglia.
Sprecht! Wer ist dieser Mann?

Kalaf.
Ich kenn' ihn nicht. Ich fand ihn hier nur so
Von ohngefähr, und weil ich müßig war,
Fragt' ich ihn um die Stadt und ihre Bräuche.

Tartaglia.
Haltet zu Gnaden, Prinz! Ihr seid zu grad
Für diese falsche Welt; das gute Herz
Rennt mit dem Kopf davon — Heut früh im Divan!
Wie Teufel kamt ihr zu dem Narrenstreich,
Den Vogel wieder aus der Hand zu lassen?

Pantalon.
Laßt's gut sein. Was geschehn ist, ist geschehn.
Ihr wißt nicht, lieber junger Prinz, wie tief ihr
Im Wasser steht, wie euch von allen Seiten
Betrug umlauert und Verrätherstricke
Umgeben — Lassen wir euch aus den Augen,
So richtet man euch ab, wie einen Staar.
(Zu Barak.)
Herr Nachbar Naseweis, steckt eure Nase
Wo anders hin! — Beliebt es Eurer Hoheit
Ins Haus herein zu gehn — He da, Soldaten!
Nehmt ihn in eure Mitte! — Ihr, Brigella,
Wißt eure Pflicht — Bewachet seine Thür
Bis morgen frühe zu des Divans Stunde.
Kein Mensch darf zu ihm ein! So will's der Kaiser.
(Zu Kalaf.)
Merkt ihr? Er ist verliebt in euch und fürchtet,
Es möchte noch ein Unheil zwischen kommen.
Seid ihr bis morgen nicht sein Schwiegersohn,
So, fürcht' ich, tragen wir den alten Herrn
Zu Grabe — Nichts für ungut, Prinz! Doch das
Von heute Morgen war — mit eurer Gunst —
Ein Narrenstreich! — Ums Himmelswillen, gebt euch
Nicht bloß, laßt euch den Namen nicht entlocken!
(Ihm ins Ohr zutraulich.)
Doch wollt ihr ihn dem alten Pantalon
Ganz sachtchen, sachtchen in die Ohren wispern,
So wird er sich gar schön dafür bedanken.
Bekommt er diese Recompens?

Kalaf.
Wie, Alter?
Gehorcht ihr so dem Kaiser, euerm Herrn?

Pantalon.
Bravo! Scharmant! — Nun marsch! Voran Brigella!
Habt ihr's gehört? Was steht ihr hier und gaffet?

Brigella.
Beliebet nur das Plaudern einzustellen,
So werd' ich thun, was meines Amtes ist.

Tartaglia.
Paßt ja wohl auf! Der Kopf steht drauf, Brigella.

Brigella.
Ich habe meinen Kopf so lieb, als ihr
Den euren, Herr! 's braucht der Ermahnung nicht.

Tartaglia.
Es juckt und brennt mich nach dem Namen — Uh!
Geruhtet ihr, ihn mir zu sagen, Hoheit,
Recht wie ein Kleinod wollt' ich ihn bei mir
Vergraben und bewahren — ja, das wollt' ich!

Kalaf.
Umsonst versucht ihr mich. Am nächsten Morgen
Erfahrt ihr ihn, erfährt ihn alle Welt.

Tartaglia.
Bravo! Bravissimo! Hol' mich der Teufel!

Pantalon.
Nun, Gott befohlen, Prinz!
(Zu Barak.)
Und ihr, Herr Schlingel!
Ihr thätet besser, eurer Arbeit nach
Zu gehn, als im Palast hier aufzupassen.
Versteht ihr mich? (Geht ab.)

Tartaglia (sieht ihn scheel an).
Ja wohl! Ja wohl! Ihr habt mir
So ein gewisses Ansehn — eine Miene,
Die mir nicht außerordentlich gefällt.
Ich rath' euch Gutes, geht! (Folgt dem Pantalon.)

Brigella (zu Kalaf).
Erlaubt mir, Prinz,
Daß ich dem, der befehlen kann, gehorche.
Laßt's euch gefallen, in dies Haus zu gehn.

Kalaf.
Das will ich gerne.
(Zu Barak leise.)
Freund, auf Wiedersehn!
Zu besserer Gelegenheit! Leb wohl!

Barak.
Herr, ich bin euer Sklav!

Brigella.
Nur fort, nur fort,
Und macht den Ceremonien eine Ende!
(Kalaf folgt den Soldaten, die ihn in ihre Mitte nehmen. Timur tritt von der entgegengesetzten Seite auf, bemerkt ihn und macht Geberden des Schreckens und Erstaunens.)

Barak (ihm nachsehend).
Der Himmel steh' dir bei, treuherz'ge Unschuld!
Was mich betrifft, ich hüte meine Zunge.

Fünfter Auftritt.

Timur, ein Greis in dürftiger Kleidung. **Barak.**

Timur (entsetzt, für sich).
Weh mir! Mein Sohn! Soldaten führen ihn

Gefangen fort! Sie führen ihn zum Tode!
Gewiß, gewiß, daß der Tyrann von Tefflis,
Der Räuber meines Reichs, ihn bis nach Peckin
Verfolgen ließ und seine Rache sättigt!
(Eilt ihm nach und ruft laut.)
Kalaf! Kalaf!

Barak
(tritt ihm in den Weg und hält ihm das Schwert auf die Brust).
Halt ein, Unglücklicher! Du bist des Todes!
(Pause. Beide sehen einander erstaunt an. Unterdessen hat sich Kalaf mit den Soldaten entfernt.)
Wer bist du, Alter? Woher kommst du, sprich,
Daß du den Namen dieses Jünglings weißt?

Timur.
Was seh' ich? Gott? Du, Barak? Du in Peckin?
Du sein Verräther? Ein Rebell? Und zückst
Das Schwert auf deinen König?

Barak (läßt erstaunt das Schwert sinken).
Große Götter!
Ist's möglich? — Timur?

Timur.
Ja, Verräther!
Ich bin es, dein unglücklicher Monarch,
Von aller Welt, nun auch von dir verrathen!
Was zögerst du? Nimm dieses Leben hin!
Verhaßt ist mir's, da ich die treusten Diener
Um schnöden Vortheils willen undankbar
Und meinen Sohn dem Tod geopfert sehe!

Barak.
Herr! — Herr! — O Gott! Das ist mein Fürst, mein König!
Er ist's! Nur allzuwohl erkenn' ich ihn.
(Fällt ihm zu Füßen.)
In diesem Staub! In dieser Niedrigkeit!
Ihr Götter, muß mein Auge dies erleben!
— Verzeiht, Gebieter, meiner blinden Wuth!
Die Liebe ist's zu eurem Sohn, die Angst,
Die treue Sorge, die mich hingerissen.
So lieb euch eures Sohnes Heil, so komme
Der Name Kalaf nie aus eurem Munde!
— Ich nenne mich hier Hassan, nicht mehr Barak —
— Ach, weh mir! Wenn uns jemand hier behorchte!
Sagt, ob Elmaze, meine Königin,
Sich auch mit euch in dieser Stadt befindet?

Timur.
Still, Barak, still! O, sprich mir nicht von ihr!
In unserm traur'gen Aufenthalt zu Berlas
Verzehrte sie der Gram um unsern Sohn,
— Sie starb in diesen lebensmüden Armen.

Barak.
O die Bejammernswürdige!

Timur.
Ich floh!
Ich konnt' es, einsam, dort nicht mehr ertragen.
Des Sohnes Spuren folgend, frag' ich mich
Von Land zu Land, von einer Stadt zur andern.
Und jetzt, da mich nach langem Irren endlich
Der Götter Hand hieher geleitet, ist
Mein erster Anblick der gefangne Sohn,
Den man zum Tode führt.

Barak.
Kommt, kommt, mein König!
Befürchtet nichts für euren Sohn! Vielleicht
Daß ihn, eh noch der nächste Tag verlaufen,
Das höchste Glück belohnt und euch mit ihm!
Nur, daß sein Name nicht, noch auch der eure
Von euern Lippen komme — Merkt euch das!
Ich nenne mich hier Hassan, nicht mehr Barak.

Timur.
Was für Geheimnisse — Erklär' mir doch!

Barak.
Kommt! Hier ist nicht der Ort, davon zu reden!
Folgt mir nach meiner Wohnung — Doch, was seh' ich?
(Skirina tritt aus dem Palast.)
Mein Weib aus dem Serail! O wehe mir!
Wir sind entdeckt!
(Zu Skirina heftig.)
Was hast du hier zu suchen?
Unglückliche! Wo kommst du her?

Sechster Auftritt.

Skirina zu den Vorigen.

Skirina.
Nun! Nun!
Aus dem Serail komm' ich, von meiner Tochter.
Die Freude trieb mich hin, daß unser Gast,
Der fremde Prinz, den Sieg davon getragen.
Die Neugier auch — nun ja — Ich wollte sehn,
Wie dieser männerscheuen Unholdin
Der Brautstand läßt — und freute mich darüber
Mit meiner Tochter Zelima.

Barak.
Dacht' ichs doch!
Weib! Weib! Du weißt nicht alles, und geschwätzig
Wie eine Elster läufst du ins Serail;
Ich suchte dich, es dir zu untersagen.
Umsonst! Zu spät! Des Weibes Unverstand
Rennt immer vor des Mannes weisem Rath
Voraus — Was ist nicht alles dort geträtscht,
Geplaudert worden! Nur heraus! Mir ist,
Ich höre dich in deiner albernen
Entzückung sagen: Dieser Unbekannte
Ist unser Gast; er wohnt bei uns; mein Mann
Kennt ihn und hält ihn hoch in Ehren — Sprich,
Hast du's gesagt?

Skirina.

Und wenn ich nun? Was wär's?

Barak.

Nein, nein, gesteh' es nur! Hast du's gesagt?

Skirina.

Ich hab's gesagt. Warum sollt' ich's verbergen?
Sie wollten auch den Namen von mir wissen,
Und — daß ich's nur gestehe, ich versprach's.

Barak.

Weh mir! Wir sind verloren! — Rasende!
(Zu Timur sich wendend.)
Wir müssen fort! Wir müssen fliehn!

Timur.

So sag' mir doch, was für Geheimnisse —

Barak.

Fort! Fort aus Peckin! Keine Zeit verloren!
(Truffaldin zeigt sich im Hintergrund mit seinen Schwarzen.)
— Weh uns! Es ist zu spät. Sie kommen schon!
Sie suchen mich, die Schwarzen, die Verschnittnen
Der fürchterlichen Turandot — Sinnlose!
In welchen Jammer stürzt uns deine Zunge!
(Truffaldin hat ihn bemerkt und bedeutet den Verschnittenen durch Geberden, daß sie sich seiner bemächtigen sollen.)
Ich kann nicht mehr entfliehen — Fliehe du,
Verbirg dich, rette dich und diesen Alten!

Timur.

So sag' mir doch!

Barak.

Fort! Keine Widerrede!
Ich bin entdeckt! — Verschlossen, wie das Grab
Sei euer Mund! Nie komme euer Name,
Nie, nie der seine über eure Lippen!
— Und du, Unglückliche, wenn du das Uebel,
Das deine Zunge über uns gebracht,
Gut machen willst, verbirg dich, nicht in deiner,
In einer fremden Wohnung! Halte diesen
Verborgen, bis der nächste Tag zur Hälfte
Verstrichen ist —

Skirina.

Willst du mir denn nicht sagen?

Timur.

Willst du nicht mit uns fliehn?

Barak.

Thut, was ich sage!
Werde mit mir, was will, wenn ihr euch rettet.

Skirina.

Sprich, Hassan! Worin hab' ich denn gefehlt?

Timur.

Erklär' mir diese Räthsel.

Barak (heftig).

Welche Marter!
Um aller Götter willen, fort, und fragt
Nicht weiter! Sie umringen uns: es ist
Zu spät, und alle Flucht ist jetzt vergebens.
— Die Namen, alter Mann, die Namen nur
Verschweigt, und alles kann noch glücklich enden!

Siebenter Auftritt.

Vorige. Truffaldin mit den Verschnittenen.

Truffaldin

(ist nach und nach näher gekommen, hat die Ausgänge besetzt und tritt nun hervor, mit übertriebenen Geberden dem Barak den Degen auf die Brust haltend).

Halt an und steht! Nicht von der Stelle! Nicht
Gemuckst! Der ist des Todes, der sich rührt.

Skirina.

O wehe mir!

Barak.

Ich weiß, ihr sucht den Hassan.
Hier bin ich, führt mich fort.

Truffaldin.

Bst! Keinen Lärmen!
's ist gut gemeint. Es soll euch eine ganz
Absonderliche Gnad' und Ehr' geschehn.

Barak.

Ja, ins Serail wollt ihr mich führen, kommt!

Truffaldin.

Gemach! Gemach! Ei, seht doch, welche Gunst
Euch widerfährt! Ins Harem! ins Serail
Der Königin — Ihr glückliche Person!
's kommt keine Fliege ins Serail, sie wird
Erst wohl besichtigt und beschaut, ob sie
Ein Männchen oder Weib, und, ist's ein Männchen,
Wird's ohne Gnad gekreuzigt und gepfählt.
— Wer ist der Alte da?

Barak.

Ein armer Bettler,
Den ich nicht kenne — Kommt und laßt uns gehn.

Truffaldin

(betrachtet den Timur mit lächerlicher Genauigkeit).

Gemach! Gemach! Ein armer Bettler! Ei!
— Wir haben uns großmüthig vorgesetzt,
Auch dieses armen Bettlers Glück zu machen.
(Bemerkt und betrachtet die Skirina.)
— Wer ist die Weibsperson?

Barak.

Was zögerst du?
Ich weiß, daß deine Königin mich erwartet.
Laß diesen Greis! Das Weibsbild kenn' ich nicht,
Hab's nie gesehn und weiß nicht, wer sie ist.

Truffaldin (zornig).

Du kennst sie nicht? Du hast sie nie gesehn?
Verdammte Lüge! Was? Kenn' ich sie nicht
Als deine Frau und als die Mutter nicht
Der Sklavin Zelima? Hab' ich sie nicht

Zu hundert Malen im Serail gesehn,
Wenn sie der Tochter weiße Wäsche brachte?
(Mit komischer Gravität zu den Verschnittenen.)
Merkt, Sklaven, den Befehl, den ich euch gebe!
Die drei Personen hier nehmt in Verwahrung,
Bewacht sie wohl, hört ihr, laßt sie mit keiner
Lebend'gen Seele reden, und bei Nacht,
Sobald es still ist, führt sie ins Serail!

Timur.

O Gott! Was wird aus mir!

Skirina.

Ich faſſ' es nicht.

Barak (zu Timur).

Was aus dir werden soll, und was aus mir?
Ich werde alles leiden. Leid' auch du!
Vergiß nicht, was ich dir empfahl — und, was
Dir auch begegne, hüte deine Zunge!
— Jetzt hast du, thöricht Weib, was du gewollt.

Skirina.

Gott steh' uns bei!

Truffaldin (zu den Schwarzen).

Ergreift sie! Fort mit ihnen!
(Gehen ab.)

Vierter Aufzug.

Vorhof mit Säulen.

In der Mitte eine Tafel mit einem mächtig großen Becken, voll von Goldstücken.

Erster Auftritt.

Turandot. Zelima. Skirina. Timur. Barak.

(Barak und Timur stehen, jeder an einer Säule einander gegenüber, die Verschnittenen um sie herum, alle mit entblößten Säbeln und Dolchen. Zelima und Skirina stehen weinend auf der einen, Turandot drohend und streng auf der andern Seite.)

Turandot.

Noch ist es Zeit. Noch laſſ' ich mich herab
Zu bitten — Dieser aufgehäufte Berg
Von Gold ist euer, wenn ihr mir in Gutem
Des Unbekannten Stand und Namen nennt.
Besteht ihr aber drauf, ihn zu verschweigen!
So sollen diese Dolche, die ihr hier
Auf euch gezückt seht, euer Herz durchbohren,
He da, ihr Sklaven! Machet euch bereit.
(Die Verschnittenen halten ihnen ihre Dolche auf die Brust.)

Barak (zu Skirina).

Nun, heillos Weib, nun siehst du, Skirina,
Wohin uns deine Plauderhaftigkeit geführt.
— Prinzessin, sättigt eure Wuth! Ich biete
Den Martern Trotz, die ihr ersinnen könnt,
Ich bin bereit, den herbsten Tod zu leiden.
— Herbei, ihr Schwarzen! Auf, ihr Marterknechte,
Tyrannische Werkzeuge der Tyrannin,
Zerfleischt mich, tödtet mich, ich will es dulden.
— Sie hat ganz Recht, ich kenne diesen Prinzen
Und seinen Vater, beider Namen weiß ich;
Doch keine Marter preßt sie von mir aus,
Kein Gold verführt mich; weniger als Staub,
Als schlechte Erde acht' ich diese Schätze!
Du, meine Gattin, jammre nicht um mich!
Für diesen Alten spare deine Thränen,
Für ihn erweiche dieses Felsenherz,
Daß der Unschuldige gerettet werde!
Sein ganz Verbrechen ist, mein Freund zu sein.

Skirina (flehend zu Turandot).

O Königin, Erbarmen!

Timur.

Niemand kümmre sich
Um einen schwachen Alten, den die Götter
Im Zorn verfolgen, dem der Tod Erlösung,
Das Leben eine Marter ist. Ich will
Dich retten, Freund, und sterben. Wisse denn,
Du Grausame —

Barak (unterbricht ihn).

Um aller Götter willen, schweigt!
Der Name komme nicht aus eurem Munde!

Turandot (neugierig).

Du weißt ihn also, Greis?

Timur.

Ob ich ihn weiß?
Unmenschliche! — Freund, sag' mir das Geheimniß!
Warum darf ich die Namen nicht entdecken?

Barak.

Ihr tödtet ihn und uns, wenn ihr sie nennt.

Turandot.

Er will dich schrecken, Alter, fürchte nichts!
Herbei, ihr Sklaven, züchtigt den Verwegnen!
(Die Verschnittenen umgeben den Barak.)

Skirina.

Ihr Götter helft! Mein Mann! Mein Mann!

Timur (tritt dazwischen).

Halt! Haltet!
Was soll ich thun? Ihr Götter, welche Marter!
— Prinzessin, schwört mir's zu bei eurem Haupt,
Bei euren Göttern schwört mir, daß *sein* Leben
Und dieses Fremdlings Leben ungefährdet
Sein soll — Mein eignes acht' ich nichts und will
Es freudig eurer Wuth zum Opfer geben —
Schwört mir das zu, und ihr sollt alles wissen.

Turandot.

Bei meinem Haupt, zum furchtbarn Fohi schwör' ich,
Daß weder seinem Leben, noch des Prinzen,
Noch irgend eines hier Gefährde droht —

Barak (unterbricht sie).

Halt, Lügnerin — nicht weiter — Glaubt ihr nicht!
Verrätherei lauscht hinter diesem Schwur.
— Schwört, Turandot, schwört, daß der Unbekannte
Euer Gatte werden soll, im Augenblick,
Da wir die Namen euch entdeckt, wie recht
Und billig ist; ihr wißt es, Undankbare!
Schwört, wenn ihr könnt und dürft, daß er, verschmäht
Von euch, nicht in Verzweiflung sterben wird
Durch seine eigne Hand — und schwört uns zu,
Daß, wenn wir euch die Namen nun entdeckt,
Für unser Leben nichts zu fürchten sei,
Noch, daß ein ew'ger Kerker uns lebendig
Begraben und der Welt verbergen soll —
Dies schwört uns, und der Erste bin ich selbst,
Der euch die beiden Namen nennt!

Timur.

Was für Geheimnisse sind dies! Ihr Götter,
Nehmt diese Qual und Herzensangst von mir!

Turandot.

Ich bin der Worte müd — Ergreift sie, Sklaven!
Durchbohret sie!

Skirina.

O Königin! Erbarmen!

(Die Verschnittenen sind im Begriff zu gehorchen, aber Skirina und Zelima werfen sich dazwischen.)

Barak.

Nun siehst du, Greis, das Herz der Tigerin!

Timur (niedergeworfen).

Mein Sohn! Dir weih' ich freudig dieses Leben.
Die Mutter ging voran, ihr folg' ich nach.

Turandot (betroffen, wehrt den Sklaven).

Sein Sohn! Was hör' ich! Haltet! — Du ein Prinz?
Ein König? Du des Unbekannten Vater?

Timur.

Ja, Grausame! Ich bin ein König — bin
Ein Vater, den der Jammer niederdrückt!

Barak.

O König! Was habt ihr gethan!

Skirina.

Ein König!
In solchem Elend!

Zelima.

Allgerechte Götter!

Turandot

(in tiefes Staunen verloren, nicht ohne Rührung).

Ein König und in solcher Schmach! — Sein Vater!
Des unglückselgen Jünglings, den ich mich
Zu hassen zwinge und nicht hassen kann!
— O der Bejammernswürdige — Wie wird mir!
Das Herz im tiefsten Busen wendet sich!
Sein Vater! — Und er selbst — Sagt' er nicht so?
Genöthiget, als niedrer Knecht zu dienen
Und Lasten um geringen Sold zu tragen!
O Menschlichkeit! O Schicksal!

Barak.

Turandot,
Dies ist ein König! Scheuet euch und schaudert
Zurück, die heil'gen Glieder zu verletzen!
Wenn solches Jammers Größe euch nicht rührt,
Euch nicht das Mitleid, nicht die Menschlichkeit
Entwaffnen kann, laßt euch die Scham besiegen.
Ehrt eures eignen greisen Vaters Haupt
In diesem Greis! — O, schändet euch nicht selbst
Durch eine That, die euer Blut entehrte!
Genug daß ihr die Jünglinge gemordet!
Schonet das Alter, das ohnmächtige,
Das auch die Götter zum Erbarmen zwingt!

Zelima (wirft sich zu ihren Füßen).

Ihr seid bewegt, ihr könnt nicht widerstehn.
O, gebt dem Mitleid und der Gnade Raum,
Laßt euch die Größe dieses Jammers rühren.

Zweiter Auftritt.

Adelma zu den **Vorigen.**

Turandot (ihr entgegen).

Kommst du, Adelma? Hilf mir! O, schaff' Rath!
Ich bin entwaffnet — Ich bin außer mir!
Dies ist sein Vater, ein Monarch und König!

Adelma.

Ich hörte alles. Fort mit diesen beiden!
Schafft dieses Gold hinweg, der Kaiser naht!

Turandot.

Mein Vater? Wie?

Adelma.

Ist auf dem Weg hieher.

(Zu den Schwarzen.)

Fort, eh wir überfallen werden! Sklaven,
Führt diese beiden in die untersten
Gewölbe des Serails! Dort haltet sie
Verborgen bis auf weitere Befehle!

(Zu Turandot.)

Es ist umsonst. Wir müssen der Gewalt
Entsagen. Nichts kann retten, als die List.
— Ich habe einen Anschlag — Skirina,
Ihr bleibt zurück. Auch Zelima soll bleiben.

Barak (zu Timur).

Weh uns, mein Fürst! Die Götter mögen wissen,
Welch neues Schreckniß ausgebrütet wird!
— Weib! Tochter! Seid getreu, o, haltet fest,
Laßt euch von diesen Schlangen nicht verführen!

Turandot (zu den Schwarzen).

Ihr wisset den Befehl. Fort, fort mit ihnen
In des Serails verborgenste Gewölbe!

Timur.

Fall' eure ganze Rache auf mein Haupt!
Nur ihm, nur meinem Sohn erzeiget Mitleid!

Barak.

Mitleid in dieser Furie? Verrathen
Ist euer Sohn, und uns, ich seh' es klar,
Wird ew'ge Nacht dem Aug der Welt verbergen.
Man führt uns aus dem Angesicht der Menschen,
Wohin kein Lichtstrahl und kein Auge dringt,
Und unser Schmerz kein fühlend Ohr erreicht!

(Zur Prinzessin.)

Die Welt kannst du, der Menschen Auge blenden,
Doch zittre vor der Götter Rachgericht!
Magst du im Schlund der Erde sie verstecken,
Laß tausend Todtengrüfte sie bedecken,
Sie bringen deine Uebelthat ans Licht.

(Er folgt mit Timur den Verschnittenen, welche zugleich die Tafel und das Becken mit den Goldstücken hinwegtragen.)

Dritter Auftritt.

Turandot. Adelma. Zelima und Skirina.

Turandot (zu Adelma).

Auf dich verlass' ich mich, du einz'ge Freundin!
O, sage, sprich, wie du mich retten willst.

Adelma.

Die Wachen, die auf Altoums Befehl
Des Prinzen Zimmer hüten, sind gewonnen.
Man kann zu ihm hineingehn, mit ihm sprechen —
Und was ist dann nicht möglich, wenn wir klug
Die Furcht, die Ueberredung spielen lassen.
Denn arglos ist sein Herz und gibt sich leicht
Der Schmeichelstimme des Verräthers hin.
Wenn Skirina, wenn Zelima mir nur
Behilflich sind und ihre Rolle spielen,
So zweifelt nicht, mein Anschlag soll gelingen.

Turandot (zu Skirina).

So lieb dir Hassans Leben, Skirina!
Er ist in meiner Macht, ich kann ihn tödten.

Skirina.

Was ihr befehlt, ich bin bereit zu allem,
Wenn ich nur meines Hassans Leben rette.

Turandot (zu Zelima).

So werth dir meine Gunst ist, Zelima —

Zelima.

Auf meinen Eifer zählt und meine Treue!

Adelma.

So kommt. Kein Augenblick ist zu verlieren.

(Sie gehen ab.)

Turandot.

Geht, geht! Thut, was sie sagt.

Vierter Auftritt.

Turandot allein.

Was sinnt Adelma?
Wird sie mich retten? Götter, steht ihr bei.
Kann ich mich noch mit diesem Siege krönen,
Weß Name wird dann größer sein, als meiner?
Wer wird es wagen, sich in Geisteskraft
Mit Turandot zu messen? — Welche Lust,
Im Divan, vor der wartenden Versammlung,
Die Namen ihm ins Angesicht zu werfen
Und ihn beschämt von meinem Thron zu weisen!
— Und doch ist mir's, als würd' es mich betrüben!
Mir ist, als säh' ich ihn, verzweiflungsvoll,
Zu meinen Füßen seinen Geist verhauchen,
Und dieser Anblick dringt mir an das Herz.
— Wie, Turandot? Wo ist der edle Stolz
Der großen Seele? Hat's ihn auch gekränkt,
Im Divan über dich zu triumphieren?
Was wird dein Antheil sein, wenn er auch hier
Den Sieg dir abgewinnt? — Recht hat Adelma!
Zu weit ist es gekommen! Umkehr ist
Nicht möglich! — Du mußt siegen oder fallen!
Besiegt von einem, ist besiegt von allen!

Fünfter Auftritt.

Turandot. Altoum. Pantalon und Tartaglia folgen ihm in einiger Entfernung nach.

Altoum

(in einem Briefe lesend und in tiefen Gedanken, für sich).

So mußte dieser blutige Tyrann
Von Tessis enden! Kalaf, Timurs Sohn,
Aus seiner Väter Reich vertrieben, flüchtig
Von Land zu Lande schweifend, muß hieher
Nach Peckin kommen und durch seltsame
Verkettung der Geschicke glücklich werden!
So führt das Schicksal an verborgnem Band
Den Menschen auf geheimnißvollen Pfaden;
Doch über ihm wacht eine Götterhand,
Und wunderbar entwirret sich der Faden.

Pantalon (leise zu Tartaglia).

Rappelt's der Majestät? Was kömmt sie an,
Daß sie in Versen mit sich selber spricht?

Tartaglia (leise zu Pantalon).

Still, still! Es ist ein Bote angelangt
Aus fernen Landen — Was er brachte, mag
Der Teufel wissen!

Altoum

(steckt den Brief in den Busen und wendet sich zu seiner Tochter).

Turandot! Die Stunden
Entfliehen, die Entscheidung rückt heran,
Und schlaflos irrst du im Serail umher,

Zerquälst dich, das Unmögliche zu wissen.
— Vergebens quälst du dich. Es ist umsonst!
Ich aber hab' es ohne Müh' erfahren.
— Sieh diesen Brief. Hier stehen beide Namen
Und alles, was sie kenntlich macht. So eben
Bringt ihn ein Bote mir aus fernen Landen.
Ich halt' ihn wohl verschlossen und bewacht,
Bis dieser nächste Tag vorüber ist.
Der unbekannte Prinz ist wirklich König
Und eines Königs Sohn — Es ist unmöglich,
Daß du erratheſt, wer sie beide seien.
Ihr Reich liegt allzufern von hier, der Name
Ist kaum zu Peckin ausgesprochen worden.
— Doch sieh, weil ich's als Vater mit dir meine,
Komm' ich in später Nacht noch her — Kann es
Dir Freude machen, dich zum zweitenmal
Im Divan dem Gelächter bloßzustellen,
Dem Hohn des Pöbels, der mit Ungeduld
Drauf wartet, deinen Stolz gebeugt zu sehn?
Denn abgesinnt, du weißt's, ist dir das Volk,
Kaum werd' ich seiner Wuth gebieten können,
Wenn du im Divan nun verstummen mußt.
— Sieh, liebes Kind, dies führte mich hieher.

(Zu Pantalon und Tartaglia.)

Laßt uns allein!

(Jene entfernen sich ungern und zaudernd.)

Sechster Auftritt.

Turandot und Altoum.

Altoum

(nachdem jene weg sind, nähert sich ihr und faßt sie vertraulich bei der Hand).

Ich komme, deine Ehre
Zu retten.

Turandot.

Meine Ehre, Sire? Spart euch
Die Müh! Nicht Rettung brauch' ich meiner Ehre —
Ich werde mir im Divan morgen selbst
Zu helfen wissen.

Altoum.

Ach, du schmeichelst dir
Mit eitler Hoffnung. Glaube mir's, mein Kind,
Unmöglich ist's, zu wissen, was du hoffst.
Ich les' in deinen Augen, deinen wild
Verwirrten Zügen deine Qual und Angst.
Ich bin dein Vater; sieh, ich hab' dich lieb.
— Wir sind allein — Sei offen gegen mich!
Bekenn' es frei — weißt du die beiden Namen?

Turandot.

Ob ich sie weiß, wird man im Divan hören.

Altoum.

Nein, Kind, du weißt sie nicht, kannst sie nicht wissen.
Wenn du sie weißt, so sag' mir's im Vertrauen.
Ich lasse dann den Unglückselgen wissen,
Daß er verrathen ist, und lass' ihn still
Aus meinen Staaten ziehn. So meidest du
Den Haß des Volks, und mit dem Sieg zugleich
Trägst du den Ruhm der Großmuth noch davon,
Daß du dem Ueberwundenen die Schmach
Der öffentlichen Niederlage spartest.
— Um dieses Einz'ge bitt' ich dich, mein Kind!
Wirst du's dem Vater, der dich liebt, versagen?

Turandot.

Ich weiß die Namen oder weiß sie nicht,
Genug! Hat er im Divan meiner nicht
Geschont, brauch' ich auch seiner nicht zu schonen.
Gerechtigkeit geschehe! Oeffentlich,
Wenn ich sie weiß, soll man die Namen hören.

Altoum

(will ungeduldig werden, zwingt sich aber und fährt mit Mäßigung und Milde fort).

Durft' er dich schonen? Galt es nicht sein Leben?
Galt es nicht, was ihm mehr war, deine Hand?
Dich zu gewinnen und sich selbst zu retten,
Mußt er den Sieg im Divan dir entreißen.
— Nur einen Augenblick leg' deinen Zorn
Bei Seite, Kind — Gib Raum der Ueberlegung!
Sieh, dieses Haupt setz' ich zum Pfand, du weißt
Die Namen nicht — Ich aber weiß sie — hier

(Auf den Brief zeigend.)

Stehn sie geschrieben, und ich sag' sie dir.
— Der Divan soll sich in der Früh' versammeln,
Der Unbekannte öffentlich erscheinen;
Mit seinem Namen redest du ihn an;
Er soll beschämt, vom Blitz getroffen, stehen,
Verzweifelnd jammern und vor Schmerz vergehen;
Vollkommen sei sein Fall und dein Triumph.
— Doch nun, wenn du so tief ihn hast gebeugt,
Erheb' ihn wieder! Frei, aus eigner Wahl
Reich' ihm die Hand und endige sein Leiden.
— Komm, meine Tochter, schwöre mir, daß du
Das thun willst, und sogleich — wir sind allein —
Sollst du die Namen wissen. Das Geheimniß,
Ich schwöre dir, soll mit uns beiden sterben.
So löst der Knoten sich erfreulich auf;
Du krönest dich mit neuem Siegesruhm,
Versöhnest dir durch schöne Edelthat
Die Herzen meines Volks, gewinnst dir selbst
Den Würdigsten der Erde zum Gemahl,
Erfreuest, tröstest nach so langem Gram
In seinem hohen Alter deinen Vater.

Turandot

(ist während dieser Rede in eine immer zunehmende Bewegung gerathen).

Ach, wie viel arge List gebraucht mein Vater!
— Was soll ich thun? Mich auf Adelmas Wort

Verlassen und dem ungewissen Glück
Vertraun? Soll ich vom Vater mir die Namen
Entdecken lassen und den Nacken beugen
In das verhaßte Joch? — Furchtbare Wahl!
(Sie steht unentschlossen in heftigem Kampf mit sich selbst.)
Herunter, stolzes Herz, bequeme dich!
Dem Vater nachzugeben ist nicht Schande!
(Indem sie einige Schritte gegen Altoum macht, steht sie plötzlich wieder still.)
Doch wenn Adelma — sie versprach so kühn,
So zuversichtlich — wenn sie's nun erforschte,
Und übereilt hätt' ich den Schwur gethan!

Altoum.

Was sinnest du und schwankest, meine Tochter,
In zweifelnden Gedanken hin und her?
Soll etwa diese Angst mich überreden,
Daß du des Sieges dich versichert haltest?
O Kind, gib deines Vaters Bitte nach! —

Turandot.

Es sei! Ich wag es drauf. Ich will Adelma
Erwarten — So gar dringend ist mein Vater?
Ein sichres Zeichen, daß es möglich ist,
Ich könne, was er fürchtet, durch mich selbst
Erfahren — Er versteht sich mit dem Prinzen!
Nicht anders! Von ihm selbst hat er die Namen;
Es ist ein abgeredet Spiel; ich bin
Verrathen, und man spottet meiner!

Altoum.

Nun?
Was zauderst du? Hör' auf, dich selbst zu quälen!
Entschließe dich!

Turandot.

Ich bin entschlossen — Morgen
In aller Früh' versammle sich der Divan.

Altoum.

Du bist entschlossen, es aufs Aeußerste,
Auf öffentliche Schande hin zu wagen?

Turandot.

Entschlossen, Sire, die Probe zu bestehen.

Altoum (in heftigem Zorn).

Unsinnige! Verstockte! Blindes Herz!
Noch blinder als die Albernste des Pöbels!
Ich bin gewiß, wie meines eignen Haupts,
Daß du dich öffentlich beschimpfst, daß dir's
Unmöglich ist, das Räthsel aufzulösen.
Wohlan! Der Divan soll versammelt werden,
Und in der Nähe gleich sei der Altar;
Der Priester halte sich bereit, im Augenblick,
Da du verstummst, beim lauten Hohngelächter
Des Volks die Trauung zu vollziehn. Du hast
Den Vater nicht gehört, da er dich flehte;
Leb' oder stirb, er wird dich auch nicht hören!
(Er geht ab.)

Turandot.

Adelma! Freundin! Retterin! Wo bist du?
Verlassen bin ich von der ganzen Welt.
Mein Vater hat im Zorn mich aufgegeben,
Von dir allein erwart' ich Heil und Leben.
(Entfernt sich auf der andern Seite.)

Die Scene verwandelt sich in ein prächtiges Gemach mit mehreren Ausgängen. Im Hintergrund steht ein orientalisches Ruhebett für Kalaf. Es ist finstre Nacht.

Siebenter Auftritt.

Kalaf. Brigella mit einer Fackel.

(Kalaf geht in tiefen Gedanken auf und ab; Brigella betrachtet ihn mit Kopfschütteln.)

Brigella.

's hat eben Drei geschlagen, Prinz, und ihr
Seid nun genau dreihundert sechzigmal
In diesem Zimmer auf und ab spaziert.
Verzeiht! Mir liegt der Schlaf in allen Gliedern,
Und wenn ihr selbst ein wenig ruhen wolltet,
Es könnt' nicht schaden.

Kalaf.

Du hast Recht, Brigella.
Mein sorgenvoller Geist treibt mich umher;
Doch du magst gehen und dich schlafen legen.

Brigella (geht, kommt aber gleich wieder zurück).

Ein Wort zur Nachricht, Hoheit — Wenn euch hier
Von ungefähr so was erscheinen sollte —
Macht eure Sache gut — Ihr seid gewarnt!

Kalaf.

Erscheinungen? Wie so? An diesem Ort?
(Mustert mit unruhigen Blicken das Zimmer.)

Brigella.

Du lieber Himmel! Uns ist zwar verboten
Bei Lebensstrafe, niemand einzulassen.
Doch! — arme Diener! Herr, ihr wißt ja wohl!
Der Kaiser ist der Kaiser, die Prinzeß
Ist, so zu sagen, Kaiserin — und was
Die in den Kopf sich setzt, das muß geschehn!
's wird einem sauer, Hoheit, zwischen zwei
Dachtraufen trocknen Kleides durchzukommen.
— Versteht mich wohl. Man möchte seine Pflicht
Gern ehrlich thun — doch man erübrigte
Auch gern etwas für seine alten Tage.
Herr, unsereins ist halter übel dran!

Kalaf.

Wie? Sollte man mir gar ans Leben wollen?
Brigella, rede!

Brigella.

Gott soll mich bewahren!
Allein bedenkt die Neugier, die man hat,

Zu wissen, wer ihr seid. Es könnte sich
Zum Beispiel fügen, daß — durch's Schlüsselloch —
Ein Geist — ein Unhold — eine Hexe käme,
Euch zu versuchen — Genug! Ihr seid gewarnt!
Versteht mich — Arme Diener, arme Schelme!

Kalaf (lächelnd).

Sei außer Sorgen. Ich verstehe dich,
Und werde mich in Acht zu nehmen wissen.

Brigella.

Thut das, und somit Gott befohlen, Herr.
Ums Himmeswillen, bringt mich nicht ins Unglück!

(Gegen die Zuschauer.)

Es kann geschehen, daß man einen Beutel
Mit Golde ausschlägt — möglich ist's! Was mich betrifft,
Ich that mein Bestes, und ich konnt' es nicht.

(Er geht ab.)

Kalaf.

Er hat mir Argwohn in mein Herz gepflanzt.
Wer könnte mich hier überfallen wollen?
Und laß die Teufel aus der Hölle selbst
Ankommen, dieses Herz wird standhaft bleiben.

(Er tritt ans Fenster.)

Der Tag ist nicht mehr weit, ich werde nun
Nicht lange mehr auf dieser Folter liegen.
Indeß versuch' ich es, ob ich vielleicht
Den Schlaf auf diese Augen locken kann.

(Indem er sich auf das Ruhebett niederlassen will, öffnet sich eine von den Thüren.)

Achter Auftritt.

Kalaf. Skirina in männlicher Kleidung und mit einer Maske vor dem Gesicht.

Skirina (furchtsam sich nähernd).

Mein lieber Herr — Herr — O, wie zittert mir
Das Herz!

Kalaf (auffahrend).

Wer bist du, und was suchst du hier?

Skirina (nimmt die Maske vom Gesicht.)

Kennt ihr mich nicht? Ich bin ja Skirina,
Des armen Hassans Weib und eure Wirthin.
Verkleidet hab' ich durch die Wachen mich
Herein gestohlen — Ach! was hab' ich euch
Nicht alles zu erzählen — Doch die Angst
Erstickt mich, und die Kniee zittern mir;
Ich kann vor Thränen nicht zu Worte kommen.

Kalaf.

Sprecht, gute Frau. Was habt ihr mir zu sagen?

Skirina (sich immer schüchtern umsehend).

Mein armer Mann hält sich versteckt. Es ward
Der Turandot gesagt, daß er euch kenne.
Nun wird ihm nachgespürt an allen Orten,
Ihn ins Serail zu schleppen und ihm dort
Gewaltsam euren Namen abzupressen.
Wird er entdeckt, so ist's um ihn geschehn;
Denn eher will er unter Martern sterben,
Als euch verrathen.

Kalaf.

Treuer, wackrer Diener!
— Ach, die Unmenschliche.

Skirina.

Ihr habt noch mehr
Von mir zu hören — Euer Vater ist
In meinem Haus.

Kalaf.

Was sagst du? Große Götter!

Skirina.

Von eurer Mutter zum trostlosen Wittwer
Gemacht —

Kalaf.

O meine Mutter!

Skirina.

Hört mich weiter!
Er weiß, daß man euch hier bewacht; er zittert
Für euer Leben; er ist außer sich;
Er will verzweifelnd vor den Kaiser dringen,
Sich ihm entdecken, kost' es, was es wolle;
Mit meinem Sohne, ruft er, will ich sterben!
Vergebens such' ich ihn zurück zu halten,
Sein Ohr ist taub, er hört nur seinen Schmerz.
Nur das Versprechen, das ich ihm gethan,
Ein tröstend Schreiben ihm von eurer Hand
Mit eures Namens Unterschrift zu bringen,
Das ihm Versichrung gibt von eurem Leben,
Hielt ihn vom Aeußersten zurück! So hab' ich mich
Hieher gewagt und in Gefahr gesetzt,
Dem kummervollen Greise Trost zu bringen.

Kalaf.

Mein Vater hier in Peckin! Meine Mutter
Im Grab! — Du hintergehst mich, Skirina!

Skirina.

Mich strafe Fohi, wenn ich euch das lüge!

Kalaf.

Bejammenswerther Vater! Arme Mutter!

Skirina (dringend).

Kein Augenblick ist zu verlieren! Kommt!
Bedenkt euch nicht; schreibt diese wen'gen Worte.
Fehlt euch das Nöthige, ich bracht' es mit.

(Sie zieht eine Schreibtafel hervor.)

Genug, wenn dieser kummervolle Greis
Zwei Zeilen nur von eurer Hand erhält,
Daß ihr noch lebt, und daß ihr Gutes hofft.
Sonst treibt ihn die Verzweiflung an den Hof,
Er nennt sich dort, und alles ist verloren.

Kalaf.

Ja, gib mir diese Tafel!

(Er ist im Begriff zu schreiben, hält aber plötzlich inne und sieht sie forschend an.)

Skirina!
Hast du nicht eine Tochter im Serail?
— Ja, ja, ganz recht. Sie dient als Sklavin dort
Der Turandot; dein Mann hat mir's gesagt.

Skirina.

Nun ja! Wie kommt ihr darauf?

Kalaf.

Skirina!
Geh' nur zurück und sage meinem Vater
Von meinetwegen, daß er ohne Furcht
Geheimen Zutritt bei dem Kaiser fordre
Und ihm entdecke, was sein Herz ihn heißt.
Ich bin's zufrieden.

Skirina (betroffen).

Ihr verweigert mir
Den Brief? Ein Wort von eurer Hand genügt.

Kalaf.

Nein, Skirina, ich schreibe nicht. Erst morgen
Erfährt man, wer ich bin — Ich wundre mich,
Daß Hassans Weib mich zu verrathen sucht.

Skirina.

Ich euch verrathen! Guter Gott!

(Für sich.)

Adelma mag denn selbst ihr Spiel vollenden.

(Zu Kalaf.)

Wohl, Prinz, wie's euch beliebt! Ich geh' nach Hause,
Ich richte eure Botschaft aus; doch glaubt' ich nicht,
Nach so viel übernommener Gefahr
Und Mühe euren Argwohn zu verdienen.

(Im Abgehen.)

Adelma wacht, und dieser schlummert nicht.

(Entfernt sich.)

Kalaf.

Erscheinungen! — Du sagtest recht! Brigella!
Doch, daß mein Vater hier in Peckin sei,
Und meine Mutter todt, hat dieses Weib
Mit einem heil'gen Eide mir bekräftigt!
Kommt doch das Unglück nie allein! Ach, nur
Zu glaubhaft ist der Mund, der Böses meldet!

(Die entgegengesetzte Thüre öffnet sich.)

Noch ein Gespenst! Laß sehen, was es will!

Neunter Auftritt.

Kalaf. Zelima.

Zelima.

Prinz, ich bin eine Sklavin der Prinzessin
Und bringe gute Botschaft.

Kalaf.

Gäb's der Himmel!
Wohl wär' es Zeit, daß auch das Gute käme!
Ich hoffe nichts, ich schmeichle mir mit nichts;
Zu fühllos ist das Herz der Turandot.

Zelima.

Wohl wahr, ich leugn' es nicht — und dennoch, Prinz,
Gelang es euch, dies stolze Herz zu rühren.
Euch ganz allein; ihr seid der Erste — Zwar
Sie selbst besteht darauf, daß sie euch hasse;
Doch ich bin ganz gewiß, daß sie euch liebt.
Die Erde thu' sich auf und reiße mich
In ihren Schlund hinab, wenn ich das lüge!

Kalaf.

Gut, gut, ich glaube dir. Die Botschaft ist
Nicht schlimm. Hast du noch Mehreres zu sagen?

Zelima (näher tretend).

Ich muß euch im Vertrauen sagen, Prinz,
Der Stolz, der Ehrgeiz treibt sie zur Verzweiflung.
Sie sieht nun ein, daß sie Unmögliches
Sich aufgebürdet, und vergeht vor Scham,
Daß sie im Divan nach so vielen Siegen
Vor aller Welt zu Schanden werden soll.
Der Abgrund öffne sich und schlinge mich
Hinab, wenn ich mit Lügen euch berichte!

Kalaf.

Ruf' nicht so großes Unglück auf dich her!
Ich glaube dir. Geh', sage der Prinzessin,
Leicht sei es ihr, in diesem Streit zu siegen;
Mehr als durch ihren glänzenden Verstand
Wird sich ihr Ruhm erheben, wenn ihr Herz
Empfinden lernt, wenn sie der Welt beweist,
Sie könne Mitleid fühlen, könne sich
Entschließen, einen Liebenden zu trösten
Und einen greisen Vater zu erfreun.
Ist dies etwa die gute Botschaft, sprich,
Die ich zu hören habe?

Zelima.

Nein, mein Prinz,
Wir geben uns so leichten Kaufes nicht;
Man muß Geduld mit unsrer Schwachheit haben.
— Hört an!

Kalaf.

Ich höre.

Zelima.

Die Prinzessin schickt mich.
— Sie bittet euch um einen Dienst — Laßt sie
Die Namen wissen, und im Uebrigen
Vertraut euch kühnlich ihrer Großmuth an.
Sie will nur ihre Eigenliebe retten,
Nur ihre Ehre vor dem Divan lösen.
Voll Güte steigt sie dann von ihrem Thron
Und reicht freiwillig euch die schöne Rechte.
— Entschließt euch, Prinz. Ihr waget nichts dabei.
Gewinnt mit Güte dieses stolze Herz,

So wird nicht Zwang, so wird die Liebe sie,
Die zärtlichste, in eure Arme führen.

Kalaf
(sieht ihr scharf ins Gesicht, mit einem bittern Lächeln).

Hier, Sklavin, hast du den gewohnten Schluß
Der Rede weggelassen.

Zelima.

Welchen Schluß?

Kalaf.

Die Erde öffne sich und schlinge mich
Hinab, wenn ich Unwahres euch berichte.

Zelima.

So glaubt ihr, Prinz, daß ich euch Lügen sage?

Kalaf.

Ich glaub' es fest — und glaub' es so gewiß,
Daß ich in dein Begehren nimmermehr
Kann willigen. Kehr' um zu der Prinzessin!
Sag' ihr, mein einz'ger Ehrgeiz sei ihr Herz,
Und meiner glühnden Liebe möge sie
Verzeihn, daß ich die Bitte muß versagen.

Zelima.

Bedachtet ihr, was dieser Eigensinn
Euch kosten kann?

Kalaf.

Mag er mein Leben kosten!

Zelima.

Es bleibt dabei, er wird's euch kosten, Prinz!
— Beharrt ihr drauf, mir nichts zu offenbaren?

Kalaf.

Nichts!

Zelima.

Lebet wohl!
(Im Abgehen.)
Die Mühe konnt' ich sparen!

Kalaf (allein).

Geht, wesenlose Larven! Meinen Sinn
Macht ihr nicht wankend. Andre Sorgen sind's,
Die mir das Herz beklemmen — Skirinas
Bericht ist's, was mich ängstiget — Mein Vater
In Peckin! Meine Mutter todt! — Muth, Muth, mein Herz!
In wenig Stunden ist das Loos geworfen.
Könnt' ich den kurzen Zwischenraum im Arm
Des Schlafs verträumen! Der gequälte Geist
Sucht Ruhe, und mich däucht, ich fühle schon
Den Gott die sanften Flügel um mich breiten.
(Er legt sich auf das Ruhebett und schläft ein.)

Zehnter Auftritt.

Adelma tritt auf, das Gesicht verschleiert, eine Wachskerze in der Hand. **Kalaf** schlafend.

Adelma.

Nicht alles soll mißlingen — Hab' ich gleich
Vergebens alle Künste des Betrugs
Verschwendet, ihm die Namen zu entlocken,
So werd' ich doch nicht eben so umsonst
Versuchen, ihn aus Peckin wegzuführen
Und mit dem schönen Raube zu entfliehn.
— O heißerflehter Augenblick! Jetzt, Liebe,
Die mir bis jetzt den kühnen Muth verliehn,
So manche Schranke mir schon überstiegen,
Dein Feuer laß auf meinen Lippen glühn!
Hilf mir in diesem schwersten Kampfe siegen!
(Sie betrachtet den Schlafenden.)
Der Liebste schläft. Sei ruhig, pochend Herz,
Erzittre nicht! Nicht gern, ihr holden Augen,
Scheuch' ich den goldnen Schlummer von euch weg;
Doch schon ergraut der Tag, ich darf nicht säumen.
(Sie nähert sich ihm und berührt ihn sanft.)
Prinz, wachet auf!

Kalaf (erwachend).

Wer störet meinen Schlummer?
Ein neues Trugbild? Nachtgespenst, verschwinde!
Wird mir kein Augenblick der Ruh vergönnt?

Adelma.

Warum so heftig, Prinz? Was fürchtet ihr?
Nicht eine Feindin ist's, die vor euch steht:
Nicht euren Namen will ich euch entlocken.

Kalaf.

Ist dies dein Zweck, so spare deine Müh.
Ich sag' es dir voraus, du wirst mich nicht betrügen.

Adelma.

Betrügen? Ich? Verdien' ich den Verdacht?
Sagt an, war hier nicht Skirina bei euch,
Mit einem Brief euch listig zu versuchen?

Kalaf.

Wohl war sie hier.

Adelma.

Doch hat sie nichts erlangt?

Kalaf.

Daß ich ein solcher Thor gewesen wäre.

Adelma.

Gott sei's gedankt! — War eine Sklavin hier,
Mit trüglicher Vorspieglung euch zu blenden?

Kalaf.

Solch eine Sklavin war in Wahrheit hier,
Doch zog sie leer ab — wie auch du wirst gehn.

Adelma.

Der Argwohn schmerzt, doch leicht verzeih' ich ihn.
Lernt mich erst kennen! Setzt euch! Hört mich an
Und dann verdammt mich als Betrügerin!
(Sie setzt sich, er folgt.)

Kalaf.

So redet denn und sagt, was ich euch soll.

Adelma.

Erst seht mich näher an — Beschaut mich wohl!
Wer denkt ihr, daß ich sei?

Kalaf.

Dies hohe Wesen,
Der edle Anstand zwingt mir Ehrfurcht ab.
Das Kleid bezeichnet eine niedre Sklavin,
Die ich, wo ich nicht irre, schon im Divan
Gesehen und ihr Loos beklagt.

Adelma.

Auch ich
Hab' euch — die Götter wissen es, wie innig —
Bejammert, Prinz! Es sind fünf Jahre nun,
Da ich, noch selber eine Günstlingin
Des Glücks, in niederm Sklavenstand euch sah.
Schon damals sagte mir's mein Herz, daß euch
Geburt zu einem bessern Loos berufen.
Ich weiß, daß ich gethan, was ich gekonnt,
Euch ein unwürdig Schicksal zu erleichtern,
Weiß, daß mein Aug sich euch verständlich machte,
Soweit es einer Königstochter ziemte.

(Sie entschleiert sich.)

Seht her, mein Prinz, und sagt mir, dies Gesicht,
Habt ihr es nie gesehn in eurem Leben?

Kalaf.

Adelma! Ew'ge Götter! Seh' ich recht?

Adelma.

Ihr sehet in unwürd'gen Sklavenbanden
Die Tochter Keicobads, des Königes
Der Karazanen, einst zum Thron bestimmt,
Jetzt zu der Knechtschaft Schmach herabgestoßen.

Kalaf.

Die Welt hat euch für todt beweint. In welcher
Gestalt, weh mir, muß ich euch wieder finden!
Euch hier als eine Sklavin des Serails,
Die Königin, die edle Fürstentochter!

Adelma.

Und als die Sklavin dieser Turandot,
Der grausamen Ursache meines Falles,
Vernehmt mein ganzes Unglück, Prinz! Mir lebte
Ein Bruder, ein geliebter, theurer Jüngling,
Den diese stolze Turandot, wie euch,
Bezauberte — Er wagte sich im Divan —

(Sie hält inne, von Schluchzen und Thränen unterbrochen.)

Unter den Häuptern, die man auf dem Thore
Zu Peckin sieht — entsetzensvoller Anblick!
Erblicktet ihr auch das geliebte Haupt
Des theuren Bruders, den ich noch beweine.

Kalaf.

Unglückliche! So log die Sage nicht!
So ist sie wahr, die klägliche Geschichte,
Die ich für eine Fabel nur gehalten!

Adelma.

Mein Vater Keicobad, ein kühner Mann,
Nur seinem Schmerz gehorchend, überzog
Die Staaten Altoums mit Heeresmacht,
Des Sohnes Mord zu rächen — Ach, das Glück
War ihm nicht günstig! Männlich fechtend fiel er
Mit allen seinen Söhnen in der Schlacht.
Ich selbst, mit meiner Mutter, meinen Schwestern,
Ward auf Befehl des wüthenden Veziers,
Der unsern Stamm verfolgte, in den Strom
Geworfen. Jene kamen um; nur mich
Errettete die Menschlichkeit des Kaisers,
Der in dem Augenblick ans Ufer kam.
Er schalt die Gräuelthat und ließ im Strom
Nach meinem jammervollen Leben fischen.
Schon halb entseelt werd' ich zum Strand gezogen;
Man ruft ins Leben mich zurück; ich werde
Der Turandot als Sklavin übergeben,
Zu glücklich noch, das Leben als Geschenk
Von eines Feindes Großmuth zu empfangen.
O, lebt in eurem Busen menschliches Gefühl,
So laßt mein Schicksal euch zu Herzen gehn!
Denkt, was ich leide! Denkt, wie es ins Herz
Mir schneidet, sie, die meinen ganzen Stamm
Vertilgt, als eine Sklavin zu bedienen.

Kalaf.

Mich jammert euer Unglück. Ja, Prinzessin,
Aufricht'ge Thränen zoll' ich euren Leiden —
Doch euer grausam Loos, nicht Turandot
Klagt an — Eu'r Bruder fiel durch eigne Schuld,
Euer Vater stürzte sich und sein Geschlecht
Durch übereilten Rathschluß ins Verderben.
Sagt, was kann ich, selbst ein Unglücklicher,
Ein Ball der Schicksalsmächte, für euch thun?
Ersteig' ich morgen meiner Wünsche Gipfel,
So sollt ihr frei und glücklich sein — Doch jetzt
Kann euer Unglück nichts als meins vermehren.

Adelma.

Der Unbekannten konntet ihr mißtrauen;
Ihr kennt mich nun — Der Fürstin werdet ihr,
Der Königstochter, glauben, was sie euch
Aus Mitleid sagen muß und lieber noch
Aus Zärtlichkeit, aus Liebe sagen möchte.
— O, möchte dies befangne Herz mir trauen,
Wenn ich jetzt wider die Geliebte zeuge!

Kalaf.

Adelma, sprecht, was habt ihr mir zu sagen?

Adelma.

Wißt also, Prinz — Doch nein, ihr werdet glauben,
Ich sei gekommen, euch zu täuschen, werdet
Mit jenen feilen Seelen mich verwechseln,
Die für das Sklavenjoch geboren sind.

Kalaf.

Quält mich nicht länger! Ich beschwör' euch, sprecht,
Was ist's? Was habt ihr mir von ihr zu sagen,
Die meines Lebens einz'ge Göttin ist?

Adelma (bei Seite).

Gib Himmel, daß ich jetzt ihn überrede!
(Zu Kalaf sich wendend.)
Prinz, diese Turandot, die schändliche,
Herzlose, falsche hat Befehl gegeben,
Euch heut am frühen Morgen zu ermorden.
— Dies ist die Liebe eurer Lebensgöttin!

Kalaf.

Mich zu ermorden?

Adelma.

Ja, euch zu ermorden!
Beim ersten Schritt aus diesem Zimmer tauchen
Sich zwanzig Degenspitzen euch ins Herz,
So hat es die Unmenschliche befohlen.

Kalaf
(steht schnell auf und geht gegen die Thüre).

Ich will die Wache unterrichten.

Adelma (hält ihn zurück).

Bleibt!
Wo wollt ihr hin? Ihr hofft noch, euch zu retten?
Unglücklicher, ihr wißt nicht, wo ihr seid,
Daß euch des Mordes Netze rings umgeben!
Dieselben Wachen, die der Kaiser euch
Zu Hütern eures Lebens gab, sie sind —
Gedingt von seiner Tochter, euch zu tödten.

Kalaf
(außer sich, laut und heftig mit dem Ausdruck des innigsten Leidens).

O Timur! Timur! Unglückselger Vater!
So muß dein Kalaf endigen! Du mußt
Nach Peckin kommen, auf sein Grab zu weinen!
Das ist der Trost! den dir dein Sohn versprach!
— Furchtbares Schicksal!
(Er verhüllt sein Gesicht, ganz seinem Schmerz hingegeben.)

Adelma (für sich, mit frohem Erstaunen).

Kalaf! Timurs Sohn!
Glückselger Fund! — Fall' es nun, wie es wolle!
Entgeh' er meinen Schlingen auch, ich trage
Mit diesen Namen sein Geschick in Händen.

Kalaf.

So bin ich mitten unter den Soldaten,
Die man zum Schutz mir an die Seite gab,
Verrathen! Ach, wohl sagte mir's vorhin
Der feilen Sklaven einer, daß Bestechung
Und Furcht des Mächtigen das schwache Band
Der Treue lösen — Leben, fahre hin!
Vergeblich ist's, dem grausamen Gestirn,
Das uns verfolgt, zu widerstehn — Du sollst
Den Willen haben, Grausame — dein Aug
An meinem Blute weiden! Süßes Leben,
Fahr' hin! Nicht zu entfliehen ist dem Schicksal.

Adelma (mit Feuer).

Prinz, zum Entfliehen zeig' ich euch die Wege,
Nicht müß'ge Thränen bloß hab' ich für euch.
Gewacht hab' ich indeß, gesorgt, gehandelt,
Kein Gold gespart, die Hüter zu bestechen.
Der Weg ist offen. Folgt mir! Euch vom Tode,
Mich aus den Banden zu befreien, komm ich.
Die Pferde warten, die Gefährten sind
Bereit. Laßt uns aus diesen Mauern fliehen,
Worauf der Fluch der Götter liegt. Der Khan
Von Berlas ist mein Freund, ist mir durch Bande
Des Bluts verknüpft und heilige Verträge.
Er wird uns schützen, seine Staaten öffnen,
Uns Waffen leihen, meiner Väter Reich
Zurück zu nehmen, daß ich's mit euch theile,
Wenn ihr der Liebe Opfer nicht verschmäht.
Verschmäht ihr's aber und verachtet mich,
So ist die Tartarei noch reich genug
An Fürstentöchtern, dieser Turandot
An Schönheit gleich und zärtlicher als sie.
Aus ihnen wählt euch eine würdige
Gemahlin aus! Ich — will mein Herz besiegen.
Nur rettet, rettet dieses theure Leben!
(Sie spricht das Folgende mit immer steigender Lebhaftigkeit, indem sie ihn bei der Hand ergreift und mit sich fortzureißen sucht.)
O, kommt! Die Zeit entflieht, indem wir sprechen.
Die Hähne krähn, schon regt sich's im Palast,
Todbringend steigt der Morgen schon herauf.
Fort, eh der Rettung Pforten sich verschließen!

Kalaf.

Großmüthige Adelma! Einz'ge Freundin!
Wie schmerzt es mich, daß ich nach Berlas euch
Nicht folgen, nicht der Freiheit süß Geschenk,
Nicht euer väterliches Reich zurück
Euch geben kann — Was würde Altoum
Zu dieser heimlichen Entweichung sagen?
Macht' ich nicht schändlichen Verraths mich schuldig,
Wenn ich, des Gastrechts heilige Gebräuche
Verletzend, aus dem innersten Serail
Die werthgehaltne Sklavin ihm entführte?
— Mein Herz ist nicht mehr mein, Adelma. Selbst
Der Tod, den jene Stolze mir bereitet,
Wird mir willkommen sein von ihrer Hand.
— Flieht ohne mich, flieht, und geleiten euch
Die Götter! Ich erwarte hier mein Schicksal.
Noch tröstlich ist's, für Turandot zu sterben,
Wenn ich nicht leben kann für sie — Lebt wohl!

Adelma.

Sinnloser? Ihr beharrt? Ihr seid entschlossen.

Kalaf.

Zu bleiben und den Mordstreich zu erwarten.

Adelma.

Ha, Undankbarer! Nicht die Liebe ist's,
Die euch zurückhält — Ihr verachtet mich!
Ihr wählt den Tod, um nur nicht mir zu folgen!

Verschmähet meine Hand, verachtet mich;
Nur flieht, nur rettet, rettet euer Leben!

Kalaf.

Verschwendet eure Worte nicht vergebens!
Ich bleibe und erwarte mein Geschick.

Adelma.

So bleibet denn! Auch ich will Sklavin bleiben,
Ohn' euch verschmäh' ich auch der Freiheit Glück.
Laß sehn, wer von uns beiden, wenn es gilt,
Dem Tode kühner trotzt!

(Von ihm wegtretend.)

Wär' ich die erste,
Die durch Beständigkeit an's Ziel gelangte?

(Für sich. Mit Accent.)

Kalaf! Sohn Timurs!

(Verneigt sich spottend.)

Unbekannter Prinz!
Lebt wohl! (Geht ab.)

Kalaf (allein).

Wird diese Schreckensnacht nicht enden?
Wer hat auf solcher Folter je gezittert?
Und endet sie, welch neues größres Schreckniß
Bereitet mir der Tag! Aus welchen Händen!
Hat meine edelmüthig treue Liebe
Solches um dich verdient, tyrannisch Herz!
— Wohlan! Den Himmel färbt das Morgenroth,
Die Sonne steigt herauf, und allen Wesen
Bringt sie das Leben, mir bringt sie den Tod!
Geduld, mein Herz, dein Schicksal wird sich lösen!

Eilfter Auftritt.

Brigella. Kalaf.

Brigella.

Der Divan wird versammelt, Herr. Die Stunde
Ist da. Macht euch bereit!

Kalaf

(mißt ihn mit wilden, scheuen Blicken).

Bist du das Werkzeug?
Wo hast du deinen Dolch versteckt? Mach's kurz!
Vollziehe die Befehle, die du hast!
Du raubst mir nichts, worauf ich Werth noch legte.

Brigella.

Was für Befehle, Herr? Ich habe keinen
Befehl, als euch zum Divan zu begleiten,
Wo alles schon versammelt ist.

Kalaf (nach einigem Nachsinnen, resigniert).

Laß uns denn gehn!
Ich weiß, daß ich den Divan lebend nicht
Erreichen werde — Sieh', ob ich dem Tod
Beherzt entgegen treten kann.

Brigella (sieht ihn erstaunt an).

Was Teufel schwatzt er da von Tod und Sterben?
Verwünschtes Weibervolk! Sie haben ihn
In dieser ganzen Nacht nicht schlafen lassen,
Nun ist er gar im Kopf verrückt!

Kalaf (wirft das Schwert auf den Boden).

Da liegt
Mein Schwert. Ich will mich nicht zur Wehre setzen.
Die Grausame erfahre wenigstens,
Daß ich die unbeschützte Brust von selbst
Dem Streich des Todes dargeboten habe!

(Er geht ab und wird, sowie er hinaustritt, von kriegerischem Spiel empfangen.)

Fünfter Aufzug.

Die Scene ist die vom zweiten Aufzug.

Im Hintergrunde des Divans steht ein Altar mit einer chinesischen Gottheit und zwei Priestern, welche nach Aufziehung eines Vorhangs sichtbar werden. — Bei Eröffnung des Akts sitzt Altoum auf seinem Throne. Pantalon und Tartaglia stehen zu seinen beiden Seiten; die acht Doctoren an ihrem Platze, die Wache unter dem Gewehre.

Erster Auftritt.

Altoum. Pantalon. Tartaglia. Doctoren. Wache.
Gleich darauf **Kalaf.**

Kalaf

(tritt mit einer stürmischen Bewegung in den Saal, voll Argwohn hinter sich schauend. In der Mitte der Scene verbeugt er sich gegen den Kaiser, dann für sich).

Wie? Ich bin lebend hier — Mit jedem Schritt
Erwartet' ich die zwanzig Schwerter in der Brust
Zu fühlen, und, von niemand angefallen,
Hab' ich den ganzen Weg zurückgelegt?
So hätte mir Adelma falsche Botschaft
Verkündet — oder Turandot entdeckte
Die Namen, und mein Unglück ist gewiß!

Altoum.

Mein Sohn! ich sehe deinen Blick umwölkt,
Dich quälen Furcht und Zweifel — Fürchte nichts mehr!
Bald werd' ich deine Stirn' erheitert sehn,
In wenig Stunden endet deine Prüfung.
— Geheimnisse von freudenreichem Inhalt
Hab' ich für dich — Noch will ich sie im Busen
Verschließen, theurer Jüngling, bis dein Herz,
Der Freude offen, sie vernehmen kann.
— Doch merke dir: Nie kommt das Glück allein;
Es folgt ihm stets, mit reicher Gaben Fülle
Beladen, die Begleitung nach — Du bist
Mein Sohn, mein Eidam! Turandot ist dein!
Dreimal hat sie in dieser Nacht zu mir
Gesendet, mich beschworen und gefleht,
Sie von der furchtbarn Probe loszusprechen.

Daraus erkenne, ob du Ursach hast,
Sie mit getrostem Herzen zu erwarten.

Pantalon (zuversichtlich).

Das könnt ihr, Hoheit! Auf mein Wort! Was das
Betrifft, damit hat's seine Richtigkeit!
Nehmt meinen Glückwunsch an! Heut ist die Hochzeit.
Zweimal ward ich in dieser Nacht zu ihr
Geholt; sie hatt' es gar zu eilig; kaum
Ließ sie mir Zeit, den Fuß in die Pantoffel
Zu stecken; ungefrühstückt ging ich hin;
Es war so grimmig kalt, daß mir der Bart
Noch zittert — Aufschub sollt' ich ihr verschaffen,
Rath schaffen sollt' ich — Bei der Majestät
Fürsprach' einlegen — Ja, was sollt' ich nicht!
's war mir ein rechtes Gaudium und Labsal,
Ich leugn' es nicht, sie desperat zu sehn.

Tartaglia.

Ich ward um sechs Uhr zu ihr hin beschieden;
Der Tag brach eben an; sie hatte nicht
Geschlafen und sah aus wie eine Eule.
Wohl eine halbe Stunde bat sie mich,
Gab mir die schönsten Worte, doch umsonst!
Ich glaube gar, ich hab' ihr bittre Dinge
Gesagt vor Ungeduld und grimm'ger Kälte.

Altoum.

Seht, wie sie bis zum letzten Augenblick
Noch zaudert! Doch sie sperret sich umsonst.
Gemessene Befehle sind gegeben,
Daß sie durchaus im Divan muß erscheinen,
Und ist's mit Güte nicht, so ist's mit Zwang.
Sie selbst hat mich durch ihren Eigensinn
Berechtigt, diese Strenge zu gebrauchen.
Erfahre sie die Schande nun, die ich
Umsonst ihr sparen wollte — Freue dich,
Mein Sohn! nun ist's an dir, zu triumphieren!

Kalaf.

Ich dank' euch, Sire. Mich freuen kann ich nicht.
Zu schmerzlich leid' ich selbst, daß der Geliebten
Um meinetwillen Zwang geschehen soll.
Viel lieber wollt' ich — Ach, ich könnte nicht!
Was wäre Leben ohne sie? — Vielleicht
Gelingt es endlich meiner zärtlichen
Bewerbung, ihren Abscheu zu besiegen,
Ihn einst vielleicht in Liebe zu verwandeln.
Mein ganzes Wollen soll ihr Sklave sein,
Und all mein höchstes Wünschen ihre Liebe.
Wer eine Gunst bei mir erlangen will,
Wird keines andern Fürsprach nöthig haben,
Als eines Winks aus ihrem schönen Aug.
Kein Nein aus meinem Munde soll sie kränken,
Solang die Parce meinen Faden spinnt;
Soweit die Welle meines Lebens rinnt,
Soll sie mein einzig Träumen sein und Denken!

Altoum.

Auf denn! Man zögre länger nicht! Der Divan
Werde zum Tempel! Man erhebe den Altar!
Der Priester halte sich bereit! Sie soll
Bei ihrem Eintritt gleich ihr Schicksal lesen
Und soll erfahren, daß ich wollen kann,
Was ich ihr schwur.

(Der hintere Vorhang wird aufgezogen; man erblickt den chinesischen Götzen, den Altar und die Priester, alles mit Kerzen beleuchtet.)

Man öffne alle Pforten,
Das ganze Volk soll freien Eingang haben!
Zeit ist's, daß dieses undankbare Kind
Den tausendfachen Kummer uns bezahle,
Den sie auf unser greises Haupt gehäuft.

(Man hört einen lugubren Marsch mit gedämpften Trommeln. Bald darauf zeigt sich Truffaldin mit Verschnittenen, hinter ihnen die Sklavinnen, darauf Turandot, alle in schwarzen Flören, die Frauen in schwarzen Schleiern.)

Pantalon.

Sie kommt! Sie kommt! Still! Welche Klagmusik!
Welch trauriges Gepräng! Ein Hochzeitmarsch,
Der völlig einem Leichenzuge gleicht!

(Der Aufzug erfolgt ganz auf dieselbe Weise und mit denselben Ceremonien wie im zweiten Akt.)

Zweiter Auftritt.

Vorige. Turandot. Adelma. Zelima. Ihre Sklavinnen und Verschnittenen.

Turandot

(nachdem sie ihren Thron bestiegen, und eine allgemeine Stille erfolgt, zu Kalaf).

Dies Trau'rgepränge, unbekannter Prinz,
Und dieser Schmerz, den mein Gefolge zeigt,
Ich weiß, ist eurem Auge süße Weide.
Ich sehe den Altar geschmückt, den Priester
Zu meiner Trauung schon bereit, ich lese
Den Hohn in jedem Blick und möchte weinen.
Was Kunst und tiefe Wissenschaft nur immer
Vermochten, hab' ich angewandt, den Sieg
Euch zu entreißen, diesem Augenblick,
Der meinen Ruhm vernichtet, zu entfliehen;
Doch endlich muß ich meinem Schicksal weichen.

Kalaf.

O, läse Turandot in meinem Herzen,
Wie ihre Trauer meine Freude dämpft,
Gewiß, es würde ihren Zorn entwaffnen.
War's ein Vergehn, nach solchem Gut zu streben?
Ein Frevel wär's, es zaghaft aufzugeben!

Altoum.

Prinz, der Herablassung ist sie nicht werth.
An ihr ist's jetzo, sich herabzugeben!
Kann sie's mit edelm Anstand nicht, mag sie
Sich darein finden, wie sie kann — Man schreite

Zum Werk! Der Instrumente froher Schall
Verkünde laut —

Turandot.

Gemach! Damit ist's noch zu früh!

(Aufstehend und zu Kalaf sich wendend.)

Vollkommner konnte mein Triumph nicht sein,
Als dein getäuschtes Herz in süße Hoffnung
Erst einzuwiegen und mit einemmal
Nun in den Abgrund wieder dich zu schleudern.

(Langsam und mit erhobner Stimme.)

Hör', Kalaf, Timurs Sohn, verlaß den Divan!
Die beiden Namen hat mein Geist gefunden.
Such' eine andre Braut — Weh dir und allen,
Die sich im Kampf mit Turandot versuchen!

Kalaf.

O, ich Unglücklicher!

Altoum.

Ist's möglich? Götter!

Pantalon.

Heil'ge Katharina!

(Zu Tartaglia.)

Geht heim! Laßt euch den Bart auszwicken, Doctor!

Tartaglia.

Allhöchster Tien! Mein Verstand steht still!

Kalaf.

Alles verloren! Alle Hoffnung todt!
— Wer steht mir bei? Ach, mir kann niemand helfen!
Ich bin mein eigner Mörder; meine Liebe
Verlier' ich, weil ich allzusehr geliebt!
— Warum hab' ich die Räthsel gestern nicht
Mit Fleiß verfehlt, so läge dieses Haupt
Jetzt ruhig in dem ew'gen Schlaf des Todes,
Und meine bange Seele hätte Luft.
Warum, zu güt'ger Kaiser, mußtet ihr
Das Blutgesetz zu meinem Vortheil mildern,
Daß ich mit meinem Haupt dafür bezahlte,
Wenn sie mein Räthsel aufgelöst — So wäre
Ihr Sieg vollkommen und ihr Herz befriedigt!

(Ein unwilliges Gemurmel entsteht im Hintergrund.)

Altoum.

Kalaf! Mein Alter unterliegt dem Schmerz;
Der unversehne Blitzstrahl schlägt mich nieder.

Turandot (bei Seite zu Zelima).

Sein tiefer Jammer rührt mich, Zelima!
Ich weiß mein Herz nicht mehr vor ihm zu schützen.

Zelima (leise zu Turandot).

O, so ergebt euch einmal! Macht ein Ende!
Ihr seht, ihr hört, das Volk wird ungeduldig!

Adelma (für sich).

An diesem Augenblick hängt Tod und Leben!

Kalaf.

Und braucht's denn des Gesetzes Schwert, ein Leben
Zu end'gen, das länger mir zu tragen
Unmöglich ist?

(Er tritt an den Thron der Turandot.)

Ja, Unversöhnliche!
Sieh hier den Kalaf, den du kennst — den du
Als einen namenlosen Fremdling haßtest,
Den du jetzt kennst und fortfährst zu verschmähn!
Verlohnte sich's, ein Dasein zu verlängern,
Das so ganz werthlos ist vor deinen Augen?
Du sollst befriedigt werden, Grausame.
Nicht länger soll mein Anblick diese Sonne
Beleidigen — Zu deinen Füßen —

(Er zieht einen Dolch und will sich durchstechen. In demselben Augenblick macht Adelma eine Bewegung, ihn zurück zu halten, und Turandot stürzt von ihrem Thron.)

Turandot

(ihm in den Arm fallend, mit dem Ausdruck des Schreckens und der Liebe).

Kalaf!

(Beide sehen einander mit unverwandten Blicken an und bleiben eine Zeit lang unbeweglich in dieser Stellung.)

Altoum.

Was seh' ich!

Kalaf (nach einer Pause).

Du? Du hinderst meinen Tod?
Ist das dein Mitleid, daß ich leben soll,
Ein Leben ohne Hoffnung, ohne Liebe?
Meiner Verzweiflung denkst du zu gebieten?
— Hier endet deine Macht. Du kannst mich tödten;
Doch mich zum Leben zwingen kannst du nicht.
Laß mich, und wenn noch Mitleid in dir glimmt,
So zeig' es meinem jammervollen Vater.
Er ist zu Peckin, er bedarf des Trostes;
Denn auch des Alters letzte Stütze noch,
Den theuren, einz'gen Sohn raubt ihm das Schicksal.

(Er will sich tödten.)

Turandot (wirft sich ihm in die Arme).

Lebt, Kalaf! Leben sollt ihr — und für mich!
Ich bin besiegt. Ich will mein Herz nicht mehr
Verbergen — Eile, Zelima, den beiden
Verlassenen, du kennst sie, Trost zu bringen,
Freiheit und Freude zu verkünden — Eile!

Zelima.

Ach, und wie gerne!

Adelma (für sich).

Es ist Zeit zu sterben.
Die Hoffnung ist verloren.

Kalaf.

Träum' ich, Götter?

Turandot.

Ich will mich keines Ruhms anmaßen, Prinz,
Der mir nicht zukommt. Wisset denn — es wiss'
Es alle Welt! Nicht meiner Wissenschaft,
Dem Zufall, eurer eignen Uebereilung

Verdank' ich das Geheimniß eures Namens.
Ihr selbst, ihr ließet gegen meine Sklavin
Adelma beide Namen euch entschlüpfen.
Durch sie bin ich dazu gelangt — Ihr also habt
Gesiegt, nicht ich, und euer ist der Preis.
— Doch nicht bloß, um Gerechtigkeit zu üben
Und dem Gesetz genug zu thun — nein, Prinz!
Um meinem eignen Herzen zu gehorchen,
Schenk' ich mich euch — Ach, es war euer, gleich
Im ersten Augenblick, da ich euch sah!

Adelma.

O nie gefühlte Marter!

Kalaf

(der diese ganze Zeit über wie ein Träumender gestanden, scheint jetzt erst zu sich selbst zu kommen und schließt die Prinzessin mit Entzückung in seine Arme).

Ihr die Meine?
O, tödte mich nicht, Uebermaß der Wonne!

Altoum.

Die Götter segnen dich, geliebte Tochter,
Daß du mein Alter endlich willst erfreun.
Verziehen sei dir jedes vor'ge Leid,
Der Augenblick heilt jede Herzenswunde.

Pantalon.

Hochzeit! Hochzeit! Macht Platz, ihr Herrn Doctoren!

Tartaglia.

Platz! Platz! Der Bund sei alsogleich beschworen!

Adelma.

Ja, lebe, Grausamer, und lebe glücklich
Mit ihr, die meine Seele haßt!

(Zu Turandot.)

Ja, wisse,
Daß ich dich nie geliebt, daß ich dich hasse
Und nur aus Haß gehandelt, wie ich that.
Die Namen sagt' ich dir, um den Geliebten
Aus deinem Arm zu reißen und mit ihm,
Der meine Liebe war, eh du ihn sahst,
In glücklichere Länder mich zu flüchten.
Noch diese Nacht, da ich zu deinem Dienst
Geschäftig schien, versucht' ich alle Listen —
Selbst die Verleumdung spart' ich nicht — zur Flucht
Mit mir ihn zu bereden; doch umsonst!
In seinem Schmerz entschlüpften ihm die Namen
Und ich verrieth sie dir; du solltest siegen,
Verbannt von deinem Angesicht sollt' er
In meinen Arm sich werfen — Eitle Hoffnung!
Zu innig liebt' er dich und wählte lieber,
Durch dich zu sterben, als für mich zu leben!
Verloren hab' ich alle meine Mühen;
Nur eins steht noch in meiner Macht. Ich stamme
Wie du, von königlichem Blut und muß erröthen,
Daß ich so lange Sklavenfesseln trug.
In dir muß ich die blut'ge Feindin hassen.
Du hast mir Vater, Mutter, Brüder, Schwestern
Mir alles, was mir theuer war, geraubt,
Und nun auch den Geliebten raubst du mir.
So nimm auch noch die Letzte meines Stammes,
Mich selbst zum Raube hin — Ich will nicht leben!

(Sie hebt den Dolch, welchen Turandot dem Kalaf entrissen, von der Erde auf.)

Verzweiflung zückte diesen Dolch; er hat
Das Herz gefunden, das er spalten soll.

(Sie will sich erstechen.)

Kalaf (fällt ihr in den Arm).

Faßt euch, Adelma!

Adelma.

Laß mich, Undankbarer!
In ihrem Arm dich sehen? Nimmermehr!

Kalaf.

Ihr sollt nicht sterben. Eurem glücklichen
Verrathe dank' ich's, daß dies schöne Herz,
Dem Zwange feind, mich edelmüthig frei
Beglücken konnte — Gütiger Monarch,
Wenn meine heißen Bitten was vermögen,
So habe sie die Freiheit zum Geschenk,
Und unsers Glückes erstes Unterpfand
Sei eine Glückliche!

Turandot.

Auch ich, mein Vater,
Vereinige mein Bitten mit dem seinen.
Zu hassenswerth, ich fühl' es, muß ich ihr
Erscheinen; mir verzeihen kann sie nie
Und könnte nie an mein Verzeihen glauben.
Sie werde frei, und ist ein größer Glück
Für sie noch übrig, so gewährt es ihr.
Wir haben viele Thränen fließen machen
Und müssen eilen, Freude zu verbreiten.

Pantalon.

Ums Himmelswillen, Sire, schreibt ihr den Laufpaß,
So schnell ihr könnt, und gebt ihr, wenn sie's fordert,
Ein ganzes Königreich noch auf den Weg.
Mir ist ganz weh und bang, daß unsre Freude
In Rauch aufgeh', solang ein wüthend Weib
Sich unter einem Dach mit euch befindet.

Altoum (zu Turandot).

An solchem Freudentag, den du mir schenkst,
Soll meine Milde keine Grenzen kennen.
Nicht bloß die Freiheit schenk' ich ihr. Sie nehme
Die väterlichen Staaten auch zurück
Und theile sie mit einem würd'gen Gatten,
Der klug sei und den Mächtigen nicht reize.

Adelma.

Sire — Königin — ich bin beschämt, verwirrt,
So große Huld und Milde drückt mich nieder.
Die Zeit vielleicht, die alle Wunden heilt,
Wird meinen Kummer lindern — Jetzt vergönnt mir

Zu schweigen und von eurem Angesicht
Zu gehn — Denn nur der Thränen bin ich fähig,
Die unaufhaltsam diesem Aug' entströmen.

(Sie geht ab mit verhülltem Gesicht, noch einen glühenden Blick auf Kalaf werfend, ehe sie scheidet.)

Letzter Auftritt.

Die Vorigen ohne Adelma. Gegen das Ende Timur, Barak, Skirina und Zelima.

Kalaf.

Mein Vater, o, wo find' ich dich, wo bist du,
Daß ich die Fülle meines Glücks in deinen Busen
Ausgieße?

Turandot

(verlegen und beschämt).

Kalaf, euer edler Vater ist
Bei mir, ist hier — In diesem Augenblicke
Fühlt er sein Glück — Verlangt nicht mehr zu wissen,
Nicht ein Geständniß, das mich schamroth macht,
Vor allen diesen Zeugen zu vernehmen.

Altoum.

Timur bei dir? Wo ist er? — Freue dich,
Mein Sohn! Dies Kaiserreich hast du gewonnen;
Auch dein verlornes Reich ist wieder dein.
Ermordet ist der grausame Tyrann,
Der dich beraubte! Deines Volkes Stimme
Ruft dich zurück auf deiner Väter Thron,
Den dir ein treuer Diener aufbewahrt.
Durch alle Länder hat dich seine Botschaft
Gesucht, und selbst zu mir ist sie gedrungen,
— Dies Blatt enthält das Ende deines Unglücks.

(Ueberreicht ihm einen Brief.)

Kalaf

(wirft einen Blick hinein und steht eine Zeit lang in sprachloser Rührung).

Götter des Himmels! Mein Entzücken ist
Droben bei euch — die Lippe ist versiegelt.

(In diesem Augenblicke öffnet sich der Saal. Timur und Barak treten herein, von Zelima und ihrer Mutter begleitet. Wie Kalaf seinen Vater erblickt, eilt er ihm mit ausgebreiteten Armen entgegen. Barak sinkt zu Kalafs Füßen, indem sich Zelima und ihre Mutter vor der Turandot niederwerfen, welche sie gütig aufhebt. Altoum, Pantalon und Tartaglia stehen gerührt. Unter diesen Bewegungen fällt der Vorhang.)

Der Parasit oder die Kunst sein Glück zu machen.

Ein Lustspiel nach dem Französischen.

Personen.

Narbonne, Minister.
Madame Belmont, seine Mutter.
Charlotte, seine Tochter.
Selicour, La Roche, Firmin, } Subalternen des Ministers.
Karl Firmin, des Letztern Sohn, Lieutenant.
Michel, Kammerdiener des Ministers.
Robineau, ein junger Bauer, Selicours Vetter.

Die Scene ist zu Paris in einem Vorgemach des Ministers.

Erster Aufzug.

Erster Auftritt.

Firmin der Vater und Karl Firmin.

Karl. Welch glücklicher Zufall! — Denken Sie doch, Vater!

Firmin. Was ist's?

Karl. Ich habe sie wieder gefunden.

Firmin. Wen?

Karl. Charlotten. Seitdem ich in Paris bin, suchte ich sie an allen öffentlichen Plätzen vergebens — und das erstemal, daß ich zu Ihnen aufs Bureau komme, führt mein Glücksstern sie mir entgegen.

Firmin. Aber wie denn?

Karl. Denken Sie doch nur! Dieses herrliche Mädchen, das ich zu Colmar im Haus ihrer Tante besuchte — diese Charlotte, die ich liebe und ewig lieben werde — sie ist die Tochter! —

Firmin. Wessen?

Karl. Ihres Principals, des neuen Ministers. — Ich kannte sie immer nur unter dem Namen Charlotte.

Firmin. Sie ist die Tochter?

Karl. Des Herrn von Narbonne.

Firmin. Und du liebst sie noch?

Karl. Mehr als jemals, mein Vater! — Sie hat mich nicht erkannt, glaub' ich; ich wollte ihr eben meine Verbeugung machen, als Sie hereintraten. — Und gut, daß Sie mich störten! Denn was hätte ich ihr sagen können! Meine Verwirrung mußte ihr sichtbar werden, und meine Gefühle verrathen! — Ich beherrsche mich nicht mehr. Seit den sechs Monaten, daß ich von ihr getrennt bin, ist sie mein einziger Gedanke — sie ist der Inhalt, die Seele meiner Gedichte — der Beifall, den man mir gezollt, ihr allein gebührt er; denn meine Liebe ist der Gott, der mich begeistert.

Firmin. Ein Poet und ein Verliebter überredet sich Vieles, wenn er zwanzig Jahre alt ist. — Auch ich habe in deinen Jahren meine Verse und meine Zeit verloren. — Schade, daß über dem schönen Wahn des Lebens beste Hälfte dahin geht. — Und wenn doch nur wenigstens einige Hoffnung bei dieser Liebe wäre! — Aber nach etwas zu streben, was man niemals erreichen kann! — Charlotte Narbonne ist eines reichen und vornehmen Mannes Tochter — Unser ganzer Reichthum ist meine Stelle und deine Lieutenantsgage.

Karl. Aber ist das nicht ein wenig Ihre eigene Schuld, mein Vater? Verzeihen Sie! Mit Ihren Fähigkeiten, wornach könnten Sie nicht streben! Wollten Sie Ihren Werth geltend machen, Sie wären vielleicht selbst Minister, anstatt sein Commis zu sein, und Ihr Sohn dürfte ungescheut seine Ansprüche zu Charlotten erheben.

Firmin. Dein Vater ist das größte Genie, wenn man dich hört! Laß gut sein, mein Sohn, ich weiß besser, was ich werth bin! Ich habe einige Uebung, und bin zu brauchen — Aber wie viele ganz andere Männer, als ich bin, bleiben im Dunkeln, und sehen sich von unverschämten Glückspilzen verdrängt — Nein, mein Sohn! Laß uns nicht zu hoch hinaus wollen!

Karl. Aber auch nicht zu wenig auf uns halten! Wie? Sollten Sie nicht unendlich mehr werth sein, als dieser Selicour, Ihr Vorgesetzter — dieser aufgeblasene Hohlkopf, der unter dem vorigen Minister alles machte, der sich durch Niederträchtigkeit in seine Gunst einschmeichelte, Stellen vergab, Pensionen erschlich, und der jetzt auch schon bei dem neuen Minister Alles gilt, wie ich höre?

Firmin. Was hast du gegen diesen Selicour? Wird sein Geschäft nicht gethan, wie es sein soll?

Karl. Ja, weil Sie ihm helfen. — Sie können nicht läugnen, daß Sie drei Viertheile seiner Arbeit verrichten.

Firmin. Man muß einander wechselseitig zu Gefallen sein. Versehʼ ich seine Stelle, so versieht er auch oft die meinige.

Karl. Ganz recht! Darum sollten Sie an seinem Platze stehen, und er an dem Ihren.

Firmin. Ich will keinen andern aus seinem Platze verdrängen, und bin gern da, wo ich stehe, in der Dunkelheit.

Karl. Sie sollten so hoch streben, als Sie reichen können. — Daß Sie unter dem vorigen Minister sich in der Entfernung hielten, machte Ihrer Denkungsart Ehre, und ich bewunderte Sie darum nur desto mehr. — Sie fühlten sich zu edel, um durch die Gunst erlangen zu wollen, was Ihrem Verdienst gebührte. Aber Narbonne, sagt man, ist ein vortrefflicher Mann, der das Verdienst aufsucht, der das Gute will. Warum wollen Sie aus übertriebener Bescheidenheit auch jetzt noch der Unfähigkeit und Intrigue das Feld überlassen?

Firmin. Deine Leidenschaft verführt dich, Selicours Fehler und mein Verdienst zu übertreiben. — Sei es auch, daß Selicour für sein mittelmäßiges Talent zu hoch hinaus will, er ist redlich und meint es gut. Mag er seine Arbeit thun oder durch einen andern thun lassen — wenn sie nur gethan wird! — Und gesetzt, er taugte weniger, tauge ich um dessentwillen mehr? Wächst mir ein Verdienst zu aus seinem Unwerth? Ich habe mir bisher in meiner Verborgenheit ganz wohl gefallen, und nach keinem höhern Ziel gestrebt. Soll ich in meinem Alter meine Gesinnung ändern? Mein Platz sei zu schlecht für mich! Immerhin! Weit besser, als wenn ich zu schlecht für meine Stelle wäre!

Karl. Und ich müßte also Charlotten entsagen?

Zweiter Auftritt.

La Roche. Beide Firmin.

Firmin. Kommt da nicht La Roche?

La Roche (niedergeschlagen). Er selbst.

Firmin. So schwermüthig? Was ist Ihnen begegnet?

La Roche. Sie gehen aufs Bureau! Wie glücklich sind Sie! — Ich — ich will den angenehmen Morgen genießen, und auf dem Wall promeniren.

Firmin. La Roche! Was ist das? Sollten Sie nicht mehr —

La Roche (zuckt die Achseln). Nicht mehr. — Mein Platz ist vergeben. Seit gestern Abend habʼ ich meinen Laufpaß erhalten.

Karl. Um Gotteswillen!

La Roche. Meine Frau weiß noch nichts davon. Lassen Sie sich ja nichts gegen Sie merken. Sie ist krank; sie würde den Tod davon haben.

Karl. Sorgen Sie nicht. Von uns soll sie nichts erfahren.

Firmin. Aber Sagen Sie mir, La Roche! wie —

La Roche. Hat man mir das Geringste vorzuwerfen? Ich will mich nicht selbst loben; aber ich kann ein Register halten, meine Correspondenz führen, denkʼ ich, so gut als ein anderer. Ich habe keine Schulden, gegen meine Sitten ist nichts zu sagen. Auf dem Bureau bin ich der Erste, der kommt, und der Letzte, der abgeht, und doch — verabschiedet!

Firmin. Wer Sie kennt, muß Ihnen das Zeugniß geben.

Karl. Aber wer kann Ihnen diesen schlimmen Dienst geleistet haben?

La Roche. Wer? Es ist ein Freundschaftsdienst von dem Selicour?

Karl. Ist's möglich?

La Roche. Ich habʼ es von guter Hand.

Firmin. Aber wie?

La Roche. Der Selicour ist aus meinem Ort, wie Sie wissen. Wir haben beide gleiches Alter. Sein bischen Schreiben hat er von mir gelernt, denn mein Vater war Cantor in unserm Dorf. Ich habʼ ihn in die Geschäfte eingeführt. Zum Dank dafür schickt er mich jetzt fort, um, ich weiß nicht welchen Vetter von dem Kammerdiener unsers neuen Ministers in meinen Platz einzuschieben.

Karl. Ein saubres Plänchen!

Firmin. Aber wäre da nicht noch Rath zu schaffen?

La Roche. Den erwartʼ ich von Ihnen, Herr Firmin! — Zu Ihnen wollt' ich mich eben wenden. Sie denken

rechtschaffen. — Hören Sie! Um meine Stelle ist mir's nicht zu thun; aber rächen will ich mich. Dieser unverschämte Bube, der gegen seine Obern so geschmeidig, so kriechend ist, glaubt einem armen Schlucker, wie ich bin, ungestraft ein Bein unterschlagen zu können. — Aber nimm dich in Acht, Freund Selicour! — Der verachtete Gegner soll dir sehr ernsthafte Händel anrichten! — Und sollt' es mir meine Stelle, meine Versorgung auf immer kosten — ich muß Rache haben! Für meine Freunde gehe ich ins Feuer; aber meine Feinde mögen an mich denken.

Firmin. Nicht doch, lieber La Roche! — Vergeben und vergessen ist die Rache des braven Mannes.

La Roche. Keine Barmherzigkeit, Herr, mit den Schelmen! Schlechte Bursche zu entlarven, ist ein gutes, ein verdienstliches Werk. — Seine Stelle, das wissen Sie recht gut, gebührt von Gott und Rechts wegen Ihnen — und das aus mehr als einem Grund. Aber arbeitet, zerschwitzt euch, laßt's euch sauer werden, ihr habt doch nur Zeit und Mühe umsonst vergeudet! Wer fragt nach eurem Verdienste? Wer bekümmert sich darum? — Kriecht, schmeichelt, macht den Krummbuckel, streicht den Katzenschwanz, das empfiehlt seinen Mann! Das ist der Weg zum Glück und zur Ehre! — So hat's dieser Selicour gemacht, und ihr seht, wie wohl er sich dabei befindet!

Firmin. Aber thun Sie dem guten Manne nicht Unrecht, lieber La Roche?

La Roche. Ich ihm Unrecht! Nun, nun — ich will mich eben für keinen tiefen Menschenkenner geben; aber diesen Selicour, den seh' ich durch! den hab' ich — ich kenne mich selbst nicht so gut, als ich den kenne. — Schon in der Schule sah man, welch Früchtchen das geben würde! Das schwänzelte um den Lehrmeister herum und horchte und schmeichelte, und wußte sich fremdes Verdienst zuzueignen, und seine Eier in fremde Nester zu legen. Das erschrack vor keiner Niederträchtigkeit, um sich einzuschmeicheln, einzunisten. Als er älter ward, ging das alles ins Große. Bald spielte er den Heuchler, bald den Spaßmacher, wie's die Zeit heischte; mit jedem Winde wußte er zu segeln. Denken Sie nicht, daß ich ihn verleumde! Man weiß, wie es unter dem vorigen Minister zuging. — Nun, er ist todt — ich will ihm nichts Böses nachreden. — Aber wie wußte dieser Selicour seinen Schwächen, seinen Lastern durch die schändlichsten Kupplerdienste zu schmeicheln! — Und kaum fällt der Minister, so ist er der Erste, der ihn verläßt, der ihn verläugnet!

Karl. Aber wie kann er sich bei dem neuen Herrn behaupten, der ein so würdiger Mann ist?

La Roche. Wie? Mit Heucheln. Der weiß sich nach seinen Leuten zu richten, und seinen Charakter nach den Umständen zu verändern. — Auch auf eine gute Handlung kommt's ihm nicht an, wenn dabei etwas zu gewinnen ist, so wenig, als auf ein Bubenstück, wenn es zum Zwecke führt.

Karl. Aber Herr Narbonne hat einen durchdringenden Geist, und wird seinen Mann bald ausgefunden haben.

La Roche. Das ist's eben, was er fürchtet. — Aber so leer sein Kopf an allen nützlichen Kenntnissen ist, so reich ist er an Kniffen. — So, zum Beispiel spielt er den Ueberhäuften, den Geschäftvollen, und weiß dadurch jeder gründlichen Unterredung zu entschlüpfen, wo seine Unwissenheit ans Licht kommen könnte. — Uebrigens trägt er sich mit keinen kleinen Projecten; ich kenne sie recht gut, ob er sie gleich tief zu verbergen glaubt.

Firmin. Wie so? Was sind das für Projecte?

La Roche. Narbonne, der bei dem Gouvernement jetzt sehr viel zu sagen hat, sucht eine fähige Person zu einem großen Gesandtschaftsposten. Er hat die Präsentation; wen er dazu empfiehlt, der ist's. Nun hat dieser Narbonne auch eine einzige Tochter, siebzehn Jahre alt, schön und liebenswürdig und von unermeßlichem Vermögen. — Gelingt's nun dem Selicour, in einem so hohen Posten aus dem Land und dem hellsehenden Minister aus den Augen zu kommen, so kann er mit Hilfe eines geschickten und discreten Secretärs seine Hohlköpfigkeit lange verbergen. — Kommt sie aber auch endlich an den Tag, wie es nicht fehlen kann, was thut das alsdann dem Schwiegersohn des Ministers? Der Minister muß also zuerst gewonnen werden, und da gibt man sich nun die Miene eines geübten Diplomatikers. — Die Mutter des Ministers ist eine gute schwatzhafte Alte, die eine Kennerin sein will, und sich viel mit der Musik weiß. — Bei dieser Alten hat er sich eingenistet, hat ihr Charaden und Sonette vorgesagt, ja, und der Stümper hat die Dreistigkeit, ihr des Abends Arien und Lieder auf der Guitarre vorzuklimpern. — Das Fräulein hat Romane gelesen; bei ihr macht er den Empfindsamen, den Verliebten, und so ist er der Liebling des ganzen Hauses, von der Mutter gehätschelt, von der Tochter geschätzt. Die Gesandtschaft ist ihm so gut als schon gewiß, und nächstens wird er um die Hand der Tochter anhalten.

Karl. Was hör' ich! Er sollte die Kühnheit haben, sich um Charlotten zu bewerben?

La Roche. Die hat er, das können Sie mir glauben.

Karl. Charlotten, die ich liebe, die ich anbete!

La Roche. Sie lieben sie? Sie?

Firmin. Er ist ein Narr! Er ist nicht bei Sinnen! Hören Sie ihn nicht an!

La Roche. Was hör' ich! Ist's möglich? — Nein, nein, Herr Firmin! diese Liebe ist ganz und gar keine Narrheit — Wart — wart, die kann uns zu etwas führen. — Diese Liebe kommt mir erwünscht — die paßt ganz in meine Projecte!

Karl. Was träumt er?

La Roche. Dieser Selicour ist in die Luft gesprengt! In die Luft, sag' ich. — Rein verloren! — In seinem

Ehrgeiz soll ihn der Vater, in seiner Liebe soll ihn der Sohn aus dem Sattel heben.

Firmin. Aber ich bitte Sie —

La Roche. Laßt nur mich machen! Laßt mich machen, sag' ich! Und über kurz oder lang sind Sie Ambassadeur und Karl heirathet Fräulein Charlotten.

Karl. Ich Charlotten heirathen!

Firmin. Ich Ambassadeur!

La Roche. Nun! Nun! Warum nicht? Sie verdienten es besser, sollt' ich meinen, als dieser Selicour.

Firmin. Lieber La Roche! Eh Sie uns andern so große Stellen verschaffen, dächte ich, Sie sorgten, Ihre eigne wieder zu erhalten.

Karl. Das gleicht unserm Freund! So ist er! Immer unternehmend! immer Plane schmiedend! Aber damit langt man nicht aus! Es braucht Gewandtheit und Klugheit zur Ausführung — und daß der Freund es so leicht nimmt, das hat ihm schon schwere Händel angerichtet!

La Roche. Es mag sein, ich verspreche vielleicht mehr, als ich halten kann. Aber alles, was ich sehe, belebt meine Hoffnung, und der Versuch kann nichts schaden. — Für mich selbst möchte ich um keinen Preis eine Intrigue spielen — aber diesen Selicour in die Luft zu sprengen, meinen Freunden einen Dienst zu leisten — das ist löblich, das ist köstlich, das macht mir ein himmlisches Vergnügen — und an dem Erfolg — an dem ist gar nicht zu zweifeln.

Firmin. Nicht zu zweifeln? So haben Sie Ihren Plan schon in Ordnung? —

La Roche. In Ordnung — wie? Ich habe noch gar nicht daran gedacht; aber das wird sich finden, wird sich finden.

Firmin. Ei! — Ei! Dieser gefährliche Plan ist noch nicht weit gediehen, wie ich sehe.

La Roche. Sorgen Sie nicht — Ich werde mich mit Ehren herausziehn; dieser Selicour soll es mir nicht abgewinnen, das soll er nicht, dafür steh' ich. — Was braucht's der Umwege? Ich gehe gerade zu, ich melde mich bei dem Minister, es ist nicht schwer, bei ihm vorzukommen; er liebt Gerechtigkeit, er kann die Wahrheit vertragen. —

Firmin. Wie? Was? Sie hätten die Kühnheit —

La Roche. Ei was! Ich bin nicht furchtsam. — Ich fürchte niemand. — Kurz und gut — ich spreche den Minister — ich öffne ihm die Augen. — Er sieht, wie schändlich er betrogen ist — das ist das Werk einer halben Stunde — der Selicour muß fort, fort — mit Schimpf und Schande fort, und ich genieße den vollkommensten Triumph. — Ja, ich stehe nicht dafür, daß mich der arme Teufel nicht dauert, wenn er so mit Schande aus dem Hause muß. —

Karl. Was Sie thun, lieber La Roche — Mich und meine Liebe lassen Sie auf jeden Fall aus dem Spiel! — Ich hoffe nichts — ich darf meine Wünsche nicht so hoch erheben — Aber für meinen Vater können Sie nie zu viel thun.

Firmin. Laß du mich für mich selbst antworten, mein Freund! — Sie meinen es gut, lieber La Roche, aber der gute Wille geht mit der Ueberlegung durch. Was für ein lustiges Project ist's, das Sie sich ausgesonnen haben! Ein leeres Hirngespinnst! — Und wäre der Erfolg ebenso sicher, als er es nicht ist, so würde ich doch nie meine Stimme dazu geben. Diese glänzenden Stellen sind nicht für mich, und ich bin nicht für sie; Neigung und Schicksal haben mir eine bescheidenere Sphäre angewiesen. Warum soll ich mich verändern, wenn ich mich wohl befinde? Ich hoffe, der Staat wird mich nicht suchen, und ich bin zu stolz, um ein Amt zu betteln — noch viel mehr aber, um einen andern für mich betteln zu lassen. — Sorgen Sie also nur für sich selbst! Sie haben Freunde genug; es wird sich jeder gern für Sie verwenden.

La Roche. Ihr wollt also beide meine Dienste nicht? — Liegt nichts dran! Ich mache euer Glück, ihr mögt es wollen oder nicht! (Er geht ab.)

Firmin. Er ist ein Narr; aber ein guter, und sein Unfall geht mir zu Herzen.

Karl. Auch mich bedauern Sie, mein Vater! Ich bin unglücklicher, als er! Ich werde meine Charlotte verlieren!

Firmin. Ich höre kommen — Es ist der Minister mit seiner Mutter — Laß uns gehen! Ich will auch den Schein vermeiden, als ob ich mich ihm in den Weg gestellt hätte. — (Gehen ab.)

Dritter Auftritt.

Narbonne. Madame Belmont.

Mad. Belmont. War Herr Selicour schon bei dir?

Narbonne. Ich hab' ihn heute noch nicht gesehen!

Mad. Belmont. Das mußt du doch gestehen, mein Sohn, daß du einen wahren Schatz in diesem Manne besitzest.

Narbonne. Er scheint sehr brav in seinem Fach. Und da ich mich einmal von meinem ländlichen Aufenthalt in diese große Stadt und in einen so schwierigen Posten versetzt sehe, wo es mit der Bücherweisheit keineswegs gethan ist, so muß ich's für ein großes Glück achten, daß ich einem Manne, wie Selicour, begegnete.

Mad. Belmont. Der alles versteht — dem nichts fremd ist! Geschmack und Kenntniß — die geistreichste Unterhaltung, die angenehmsten Talente. — Musik, Malerei, Verse; man frage, wonach man will, er ist in allem zu Hause.

Narbonne. Nun, und meine Tochter?

Mad. Belmont. Gut, daß du mich darauf bringst. Sie hat ihre siebzehn Jahre; sie hat Augen; dieser Selicour hat so viele Vorzüge. — Und er ist galant! Sein Ausdruck belebt sich in ihrer Gegenwart. — O es ist mir nicht entgangen! Diese Delicatesse, diese zarten Aufmerksamkeiten, die er ihr beweist, sind nur einen kleinen Schritt weit von der Liebe!

Narbonne. Nun, es wäre keine üble Partie für unser Kind! Ich sehe nicht auf die zufälligen Vorzüge der Geburt; hab' ich nicht selbst meinen Weg von unten auf gemacht? Und dieser Selicour kann es mit seinem Geist, seinen Kenntnissen, seiner Rechtschaffenheit noch weit bringen. Ich habe selbst schon bei einem ehrenvollen Posten, wozu man einen tüchtigen und würdigen Mann sucht, an ihn gedacht. — Nun! Ich will seine Fähigkeiten prüfen — zeigt er sich, wie ich nicht zweifle, eines solchen Postens würdig, und weiß er meiner Tochter zu gefallen, so werde ich ihn mit Freuden zu meinem Sohn annehmen.

Mad. Belmont. Das ist mein einziger Wunsch! Er ist ein gar zu artiger, gefälliger, allerliebster Mann!

Vierter Auftritt.

Vorige. Charlotte.

Charlotte. Guten Morgen, lieber Vater!

Narbonne. Sieh da, mein Mädchen! — Nun, wie gefällt dir die große Stadt?

Charlotte. Ach, ich wünschte mich doch wieder aufs Land hinaus — denn hier muß ich die Zeit abpassen, um meinen Vater zu sehen.

Narbonne. Ja, ich selbst vermisse meine redlichen Landleute. Mit ihnen scherzte ich und war fröhlich — doch das hoffe ich auch hier zu bleiben. — Mein Posten soll meine Gemüthsart nicht verändern; man kann ein Geschäftsmann sein, und doch seine gute Laune behalten.

Mad. Belmont. Mich entzückt dieser Aufenthalt. Ich — ich bin hier wie im Himmel. Mit aller Welt schon bin ich bekannt — alles kommt mir entgegen — und Herr Selicour wollte mich bei dem Lycée abonnieren.

Charlotte. Denken Sie, Großmama, wen ich heute geglaubt habe zu sehen! —

Mad. Belmont. Wen denn?

Charlotte. Den jungen Officier —

Mad. Belmont. Welchen Officier?

Charlotte. Den jungen Karl Firmin —

Mad. Belmont. Der zu Colmar alle Abende zu deiner Tante kam —

Charlotte. Der sich immer mit Ihnen unterhielt —

Mad. Belmont. Ein artiger junger Mensch!

Charlotte. Nicht wahr, Großmama?

Mad. Belmont. Der auch so hübsche Verse machte?

Charlotte. Ja, ja, der!

Mad. Belmont. Nun, da er hier ist, wird er sich auch wohl bei uns melden.

Narbonne. Wo doch der Selicour bleibt? Er läßt diesmal auf sich warten!

Mad. Belmont. Da kommt er eben!

Fünfter Auftritt.

Selicour zu den Vorigen.

Selicour (alles becomplimentierend). Ganz zum Entzücken find' ich Sie alle hier beisammen!

Narbonne. Guten Morgen, lieber Selicour!

Selicour (zu Narbonne, Papiere übergebend). Hier überbringe ich den bewußten Aufsatz — ich hielt's für dienlich, ein paar Zeilen zur Erläuterung beizufügen.

Narbonne. Vortrefflich!

Selicour (der Madame ein Billet übergebend). Der gnädigen Frau habe ich für das neue Stück eine Loge besprochen.

Mad. Belmont. Allerliebst!

Selicour. Dem gnädigen Fräulein bring' ich diesen moralischen Roman.

Charlotte. Sie haben ihn doch gelesen, Herr Selicour?

Selicour. Das erste Bändchen, ja, hab' ich flüchtig durchgeblättert.

Charlotte. Nun, und —

Selicour. Sie werden eine rührende Scene darin finden. — Ein unglücklicher Vater — eine ausgeartete Tochter! — Eltern hilflos, im Stich gelassen von undankbaren Kindern! — Gräuel, die ich nicht fasse — davon ich mir keinen Begriff machen kann! — Denn wiegt wohl die ganze Dankbarkeit unseres Lebens die Sorgen auf, die sie unserer hilflosen Kindheit beweisen?

Mad. Belmont. In alles, was er sagt, weiß der würdige Mann doch etwas Delicates zu legen!

Selicour (zu Narbonne). In unsern Bureaux ist eben jetzt ein Chef nöthig. — Der Platz ist von Bedeutung, und Viele bewerben sich darum.

Narbonne. Auf Sie verlass' ich mich, Sie werden die Ansprüche eines jeden zu prüfen wissen — die Dienstjahre, der Eifer, die Fähigkeit und vor allen die Rechtschaffenheit sind in Betrachtung zu ziehen. — Aber ich vergesse, daß ich zu unterzeichnen habe. Ich gehe!

Selicour. Und ich will auch gleich an meine Geschäfte! —

Narbonne. Ich bitte Sie recht sehr, erwarten Sie mich hier, wir haben mit einander zu reden! —

Selicour. Aber ich hätte vor Tische noch so mancherlei auszufertigen.

Narbonne. Bleiben Sie, oder kommen Sie schleunigst wieder! Ich habe Ihre Gegenwart nöthig! Ein Mann von Ihrer Kenntniß, von Ihrer Rechtschaffenheit ist's, was ich gerade brauche! Kommen Sie ja bald zurück! — Ich hab' es gut mit Ihnen vor. (Er geht ab.)

Sechster Auftritt.

Vorige ohne Narbonne.

Mad. Belmont. Sie können es sich gar nicht vorstellen, Herr Selicour, wie große Stücke mein Sohn auf

Sie hält! — Aber ich hätte zu thun, dächt' ich. — Unsere Verwandten, unsere Freunde speisen diesen Abend hier. — Wird man Sie auch sehen, Herr Selicour?

Selicour. Wenn anders meine vielen Geschäfte —

Mad. Belmont. Daß Sie nur ja nicht ausbleiben, sonst würde unserm Fest seine Krone fehlen. Sie sind die Seele unserer Gesellschaft! — Und Charlotte, wollte ich wohl wetten, würde es recht sehr übel nehmen, wenn Sie nicht kämen.

Charlotte. Ich, Mama? Nun ja! Ihre und Papa's Freunde sind mir immer herzlich willkommen.

Mad. Belmont. Schon gut! Schon gut! Jetzt zieh' dich an! Es ist die höchste Zeit! — Sie müssen wissen, Herr Selicour, daß ich bei dem Putz präsidiere.

Selicour. So kommt die schöne Kunst noch der schönen Natur zu Hilfe — wer könnte da widerstehn?

Mad. Belmont. Er ist scharmant! Scharmant ist er! Nicht den Mund öffnet er, ohne etwas Geistreiches und Galantes zu sagen. (Geht mit Charlotten.)

Siebenter Auftritt.

Selicour. Michel.

Michel (im Hereintreten). Endlich ist sie fort! — Nun kann ich mein Wort anbringen! — Hab' ich die Ehre, mit Herrn Selicour —

Selicour (grob und verdrießlich). Das ist mein Name!

Michel. Vergönnen Sie, mein Herr! —

Selicour. Muß ich auch hier belästigt werden? Was will man von mir? —

Michel. Mein Herr! —

Selicour. Gewiß eine Bettelei — ein Anliegen. — Ich kann nicht dienen. —

Michel. Erlauben Sie, mein Herr!

Selicour. Nichts! Hier ist der Ort nicht — In meinem Cabinet mag man einmal wieder anfragen! —

Michel. Einen so übeln Empfang glaubte ich nicht —

Selicour. Was beliebt?

Michel. Ich komme ja gar nicht, um etwas zu bitten — ich komme, dem Herrn Selicour meine gehorsame Danksagung abzustatten.

Selicour. Danksagung? Wofür?

Michel. Daß Sie meinem Neffen die Stelle verschafft haben.

Selicour. Was? Wie?

Michel. Ich bin erst seit gestern hier im Hause, weil mich mein Herr auf dem Lande zurückließ. Als ich Ihnen schrieb, hatte ich nicht die Ehre, Sie von Person zu kennen.

Selicour. Was Sie sagen, mein Wertheſter! Sie wären im Dienst des Ministers?

Michel. Sein Kammerdiener, Ihnen zu dienen!

Selicour. Mein Gott, welcher Irrthum! Monsieur Michel, Kammerdiener, Leibdiener, Vertrauter des Herrn Ministers! — Bitte tausendmal um Verzeihung, Monsieur Michel! — Wahrhaftig, ich schäme mich — ich bin untröstlich, daß ich Sie so barsch angelassen. Auf Ehre, Monsieur Michel! — Ich hielt Sie für einen Commis.

Michel. Und wenn ich es auch wäre! —

Selicour. Man wird von so vielen Zudringlichen belagert! Man kann es nicht allen Leuten am Rock ansehen. —

Michel. Aber gegen alle kann man höflich sein, dächt' ich!

Selicour. Freilich! Freilich! Es war eine unglückliche Zerstreuung! —

Michel. Eine sehr unangenehme für mich, Herr Selicour!

Selicour. Es thut mir leid, sehr leid — ich kann mir's in Ewigkeit nicht vergeben —

Michel. Lassen wir's gut sein!

Selicour. Nun! Nun! — ich habe Ihnen meinen Eifer bewiesen — der liebe, liebe Neffe, der wäre denn nun versorgt!

Michel. Eben komm' ich von ihm her; er ist nicht auf den Kopf gefallen, der Bursch!

Selicour. Der junge Mann wird seinen Weg machen. Zählen Sie auf mich.

Michel. Schreibt er nicht seine saubere Hand?

Selicour. Er schreibt gar nicht übel!

Michel. Und die Orthographie —

Selicour. Ja! Das ist das Wesen!

Michel. Hören Sie, Herr Selicour! Von meinem Briefe an Sie lassen Sie sich gegen den gnädigen Herrn nichts merken. Er hat uns, da er zur Stadt reiste, streng anbefohlen, um nichts zu sollicitieren. — Er ist so etwas wunderlich, der Herr!

Selicour. Ist er das? So! So! — Sie kennen ihn wohl sehr gut, den Herrn Minister?

Michel. Da er auf einem vertrauten Fuß mit seiner Dienerschaft umgeht, so weiß ich ihn auswendig, — und kann Ihnen, wenn Sie wollen, völlige Auskunft über ihn geben.

Selicour. Ich glaub's! Ich glaub's! Aber ich bin eben nicht neugierig, ganz und gar nicht! Sehen Sie, Monsieur Michel! Mein Grundsatz ist: Handle recht, scheue niemand.

Michel. Schön gesagt!

Selicour. Nun also weiter! Fahren Sie nur fort, Monsieur Michel! — Der gute Herr ist also ein wenig eigen, sagen Sie?

Michel. Er ist wunderlich, aber gut. Sein Herz ist lauter, wie Gold!

Selicour. Er ist reich, er ist ein Wittwer, ein angenehmer Mann und noch in seinen besten Jahren. — Gestehen Sie's nur — er haßt die Weiber nicht, der liebe, würdige Mann.

Michel. Er hat ein gefühlvolles Herz.

Selicour (lächelt fein). He! He! So einige kleine Liebschaften, nicht wahr?

Michel. Mag wohl sein; aber er ist über diesen Punkt —

Selicour. Verstehe, verstehe, Monsieur Michel! Sie sind bescheiden und wissen zu schweigen. — Ich frage in der besten Absicht von der Welt; denn ich bin gewiß, man kann nichts erfahren, als was ihm Ehre bringt.

Michel. Ja! Hören Sie! In einer von den Vorstädten sucht er ein Quartier.

Selicour. Ein Quartier, und für wen?

Michel. Das will ich schon noch herausbringen. — Aber lassen Sie sich ja nichts verlauten, hören Sie! —

Selicour. Bewahre Gott!

Michel. Galant war er in der Jugend. —

Selicour. Und da glauben Sie, daß er jetzt noch sein Liebchen —

Michel. Das eben nicht! Aber —

Selicour. Sei's was es will! Als ein treuer Diener des würdigen Herrn müssen Sie einen christlichen Mantel auf seine Schwachheit werfen. Und warum könnte es nicht eine heimliche Wohlthat sein? Warum das nicht, Herr Michel? — Ich hasse die schlechten Auslegungen — In den Tod hasse ich, was einer übeln Nachrede gleicht. — Man muß immer das Beste von seinen Wohlthätern denken. — Nun! Nun! Nun, wir sehen uns wieder, Monsieur Michel! — Sie haben mir doch meinen trockenen Empfang verziehen? Haben Sie? — Auf Ehre! ich bin noch ganz schamroth darüber! (Gibt ihm die Hand.)

Michel (weigert sich). O nicht doch, nicht doch, Herr Selicour! Ich kenne meinen Platz, und weiß mich zu bescheiden.

Selicour. Ohne Umstände! Zählen Sie mich unter Ihre Freunde! — Ich bitte mir das aus, Monsieur Michel! —

Michel. Das werd' ich mich nimmer unterstehen — ich bin nur ein Bedienter.

Selicour. Mein Freund! Mein Freund! Kein Unterschied zwischen uns. Ich bitte mir's recht aus, Monsieur Michel! —

(Indem sich beide becomplimentieren, fällt der Vorhang.)

Zweiter Aufzug.

Erster Auftritt.

Narbonne und Selicour sitzen.

Narbonne. Sind wir endlich allein?

Selicour (unbehaglich). — Ja!

Narbonne. Es liegt mir sehr viel an dieser Unterredung. — Ich habe schon eine sehr gute Meinung von Ihnen, Herr Selicour, und bin gewiß, sie wird sich um ein Großes vermehren, ehe wir auseinander gehen. Zur Sache also, und die falsche Bescheidenheit bei Seite. Sie sollen in der Diplomatik und im Staatsrecht sehr bewandert sein, sagt man?

Selicour. Ich habe viel darin gearbeitet und vielleicht nicht ganz ohne Frucht. Aber für sehr kundig möchte ich mich denn darum doch nicht —

Narbonne. Gut! Gut! Fürs erste also lassen Sie hören — Welches halten Sie für die ersten Erfordernisse zu einem guten Gesandten?

Selicour (stockend). Vor allen Dingen habe er eine Gewandtheit in Geschäften.

Narbonne. Eine Gewandtheit, ja, aber die immer mit der strengsten Redlichkeit bestehe.

Selicour. So mein' ich's.

Narbonne. Weiter.

Selicour. An dem fremden Hofe, wo er sich aufhält, suche er sich beliebt zu machen.

Narbonne. Ja! Aber ohne seiner Würde etwas zu vergeben. Er behaupte die Ehre des Staats, den er vorstellt, und erwerbe ihm Achtung durch sein Betragen.

Selicour. Das ist's, was ich sagen wollte. Er lasse sich nichts bieten, und wisse sich ein Ansehen zu geben. —

Narbonne. Ein Ansehen, ja, aber ohne Anmaßung.

Selicour. So mein' ich's.

Narbonne. Er habe ein wachsames Auge auf alles, was —

Selicour (unterbricht ihn). Ueberall habe er die Augen; er wisse das Verborgenste auszuspüren —

Narbonne. Ohne den Aufpasser zu machen.

Selicour. So mein' ich's. Ohne eine ängstliche Neugierde zu verrathen.

Narbonne. Ohne sie zu haben. — Er wisse zu schweigen, und eine bescheidene Zurückhaltung —

Selicour (rasch). Sein Gesicht sei ein versiegelter Brief.

Narbonne. Ohne den Geheimnißkrämer zu machen. —

Selicour. So mein' ich's.

Narbonne. Er besitze einen Geist des Friedens, und suche jeder gefährlichen Mißhelligkeit —

Selicour. Möglichst vorzubeugen.

Narbonne. Ganz recht. Er habe eine genaue Kenntniß von der Volksmenge der verschiedenen Länder —

Selicour. Von ihrer Lage — ihren Erzeugnissen — ihrer Ein- und Ausfuhr — ihrer Handelsbilance. —

Narbonne. Ganz recht.

Selicour (im Fluß der Rede). Ihren Verfassungen — ihren Bündnissen — ihren Hilfsquellen — ihrer bewaffneten Macht. —

Narbonne. Zum Beispiel: angenommen also, es wäre Schweden oder Rußland, wohin man Sie verschickte — so würden Sie wohl von diesen Staaten vorläufig die nöthige Kunde haben.

Schreiber ein. Herr Selicour aber machte einen glänzenden Weg, ich — sitze noch da, wo ich ausgelaufen bin. Daß er den armen Teufel, der sein Jugendfreund war, seit vielen Jahren vergessen, das mag sein! Ich habe nichts dagegen. Aber nach einer so langen Vergessenheit an seinen alten Jugendfreund nur darum zu denken, um ihn unverdienter Weise aus seinem Brod zu treiben, wie er gethan hat, das ist hart, das muß mich aufbringen! Er kann nicht das geringste Böse wider mich sagen; ich aber sage von ihm und behaupte dreist, daß dieser Herr Selicour, der jetzt gegen Euer Excellenz den redlichen Mann spielt, einen rechten Spitzbuben machte, da die Zeit dazu war. Jetzt hilft er Ihnen das Gute ausführen; Ihrem Vorgänger, weiß ich gewiß, hat er bei seinen schlechten Stückchen redlich beigestanden. Wie ein spitzbübischer Lakai weiß der Heuchler mit der Livree auch jedesmal den Ton seines Herrn anzunehmen. Ein Schmeichler ist er, ein Lügner, ein Großprahler, ein übermüthiger Gesell! Niederträchtig, wenn er etwas sucht, und hochmüthig, unverschämt gegen alle, die das Unglück haben, ihn zu brauchen. Als Knabe hatte er noch etwas Gutmüthiges; aber über diese menschliche Schwachheit ist er jetzt weit hinaus. — Nun hat er sich in eine prächtige Stelle eingeschlichen, und ich bin überzeugt, daß er ihr nicht gewachsen ist. Auf sich allein zieht er die Augen seines Chefs, und Leute von Fähigkeiten, von Genie, Männer, wie Herrn Firmin, läßt er nicht aufkommen.

Narbonne. Firmin! Wie? — Ist Herr Firmin in unsern Bureaux?

La Roche. Ein trefflicher Kopf, das können Sie mir glauben.

Narbonne. Ich weiß von ihm. — Ein ganz vorzüglicher Geschäftsmann!

La Roche. Und Vater einer Familie! Sein Sohn machte in Colmar die Bekanntschaft Ihrer Tochter.

Narbonne. Karl Firmin! Ja, ja, ganz richtig!

La Roche. Ein talentvoller junger Mann!

Narbonne. — Fahren Sie fort!

La Roche. Nun, das wär' es! Ich habe genug gesagt, denk' ich!

Narbonne (zu Selicour). Verantworten Sie sich!

Selicour. Des Undanks zeiht man mich. — Mich des Undanks! Ich hätte gedacht, mein Freund La Roche sollte mich besser kennen! — An meinem Einfluß und nicht an meinem guten Willen fehlte es, wenn er so lange in der Dunkelheit geblieben. — Welche harte Beschuldigungen gegen einen Mann, den er seit zwanzig Jahren treu gefunden hat! Mit seinem Verdacht so rasch zuzufahren, meine Handlungen aufs schlimmste auszulegen, und mich mit dieser Hitze, dieser Galle zu verfolgen! — Zum Beweis, wie sehr ich sein Freund bin —

La Roche. Er mein Freund! Hält er mich für einen Dummkopf? — Und welche Proben hat er mir davon gegeben!

Narbonne. Er hat Sie ausreden lassen!

La Roche. So werde ich Unrecht behalten.

Selicour. Man hat einem andern seine Stelle gegeben, das ist wahr, und keiner verdiente diese Zurücksetzung weniger als er. Aber ich hätte gehofft, mein Freund La Roche, anstatt mich wie ein Feind anzuklagen, würde als Freund zu mir aufs Zimmer kommen, und eine Erklärung von mir fordern. Darauf, ich gesteh' es, hatte ich gewartet, und mich schon im voraus der angenehmen Ueberraschung gefreut, die ich ihm bereitete. Welche süße Freude für mich, ihn über alle Erwartung glücklich zu machen! Eben zu jenem Chef, wovon ich Euer Excellenz heut sagte, hatte ich meinen alten Freund La Roche vorzuschlagen.

La Roche. Mich zum Chef! Großen Dank! Herr Selicour! — Ein Schreiber bin ich und kein Geschäftsmann! Meine Feder und nicht mein Kopf muß mich empfehlen, und ich bin keiner von denen, die eine Last auf sich nehmen, der sie nicht gewachsen sind, um sie einem andern heimlich aufzuladen, und sich selbst das Verdienst zuzueignen.

Selicour. Die Stelle schickt sich für dich, Kamerad! Glaub' *mir*, der dich besser kennt, als du selbst. (Zu Narbonne.) — Er ist ein trefflicher Arbeiter, genau, unermüdlich, voll gesunden Verstandes; er verdient den Vorzug vor allen seinen Mitbewerbern. — Ich lasse Männer von Genie nicht aufkommen, gibt er mir Schuld, und Herr Firmin ist's, den er anführt. — Das Beispiel ist nicht gut gewählt, so trefflich auch der Mann ist. — Erstlich ist seine jetzige Stelle nicht schlecht — aber ihm gebührt allerdings eine bessere, und sie ist auch schon gefunden — denn eben Herrn Firmin wollte ich Euer Excellenz zu meinem Nachfolger empfehlen, wenn ich in jenen Posten versetzt werden sollte, den mir mein gütiger Gönner bestimmt. — Ich sei meinem jetzigen Amte nicht gewachsen, behauptet man. — Ich weiß wohl, daß ich nur mittelmäßige Gaben besitze. — Aber man sollte bedenken, daß diese Anklage mehr meinen Gönner trifft, als mich selbst! — Bin ich meinem Amte in der That nicht gewachsen, so ist der Chef zu tadeln, der es mir anvertraut, und mit meinem schwachen Talent so oft seine Zufriedenheit bezeugt. — Ich soll endlich der Mitschuldige des vorigen Ministers gewesen sein! — Die Stimme der Wahrheit habe ich ihn hören lassen; die Sprache des redlichen Mannes habe ich kühnlich zu einer Zeit geredet, wo sich meine Ankläger vielleicht im Staube vor ihm krümmten. — Zwanzigmal wollte ich diesem unfähigen Minister den Dienst aufkündigen; nichts hielt mich zurück, als die Hoffnung, meinem Vaterlande nützlich zu sein. Welche süße Belohnung für mein Herz, wenn ich *hier* etwas Böses verhindern, *dort* etwas Gutes wirken konnte! — Seiner Macht habe ich getrotzt; die gute Sache habe ich gegen ihn verfochten, da er noch im Ansehen war! Er fiel, und ich zollte seinem Unglück das herzlichste Mitleid. Ist das ein Verbrechen, ich bin stolz darauf und rühme mich desselben.

Selicour (verlegen). Ich — muß gestehen, — daß — Ich habe mich mehr mit Italien beschäftigt. Den Norden kenn' ich weniger.

Narbonne. So! Hm!

Selicour. Aber ich bin jetzt eben daran, ihn zu studieren.

Narbonne. Von Italien also!

Selicour. Das Land der Cäsaren fesselte billig meine Aufmerksamkeit zuerst. Hier war die Wiege der Künste, das Vaterland der Helden, der Schauplatz der erhabensten Tugend! Welche rührende Erinnerungen für ein Herz, das empfindet!

Narbonne. Wohl! Wohl! Aber auf unser Thema zurück zu kommen!

Selicour. Wie Sie befehlen! Ach, die schönen Künste haben so viel Anziehendes! Es läßt sich so Vieles dabei denken!

Narbonne. Venedig ist's, was mir zunächst einfällt.

Selicour. Venedig! — Recht! Gerade über Venedig habe ich einen Aufsatz angefangen, worin ich mich über alles ausführlich verbreite. — Ich eile, ihn herzuholen. —

(Steht auf.)

Narbonne. Nicht doch! Nicht doch! Eine kleine Geduld.

Zweiter Auftritt.

Vorige. Michel.

Michel. Es ist jemand draußen, der in einer dringenden Angelegenheit ein geheimes Gehör verlangt. —

Selicour (sehr eilig). Ich will nicht stören.

Narbonne. Nein! Bleiben Sie, Selicour! Dieser Jemand wird sich ja wohl einen Augenblick gedulden.

Selicour. Aber — wenn es dringend —

Narbonne. Das Dringendste ist mir jetzt unsere Unterredung.

Selicour. Erlauben Sie, aber —

Michel. Es sei in ein paar Minuten geschehen, sagt der Herr, und habe gar große Eile. (Selicour eilt ab.)

Narbonne. Kommen Sie ja gleich wieder, ich bitte Sie, wenn der Besuch fort ist.

Selicour. Ich werde ganz zu Ihren Befehlen sein.

Narbonne (zu Michel). Laßt ihn eintreten!

Dritter Auftritt.

Narbonne. La Roche.

La Roche (mit vielen Bücklingen). Ich bin wohl — ich vermuthe — es ist des Herrn Ministers Excellenz, vor dem ich —

Narbonne. Ich bin der Minister. Treten Sie immer näher!

La Roche. Bitte sehr um Vergebung — ich — ich komme — es ist — ich sollte — ich bin wirklich in einiger Verwirrung — der große Respect —

Narbonne. Ei, so lassen Sie den Respect, und kommen zur Sache! Was führt Sie her?

La Roche. Meine Pflicht, mein Gewissen, die Liebe für mein Land! — Ich komme, Ihnen einen bedeutenden Wink zu geben.

Narbonne. Reden Sie!

La Roche. Sie haben Ihr Vertrauen einem Manne geschenkt, der weder Fähigkeit noch Gewissen hat.

Narbonne. Und wer ist dieser Mann?

La Roche. Selicour heißt er.

Narbonne. Was? Sel —

La Roche. Gerade heraus. Dieser Selicour ist eben so unwissend, als er niederträchtig ist. Erlauben Sie, daß ich Ihnen eine kleine Schilderung von ihm mache.

Narbonne. Eine kleine Geduld! (Klingelt. — Michel kommt.) Ruft Herrn Selicour!

La Roche. Mit Nichten, Ihr Excellenz! — Er ist uns bei diesem Gespräche keineswegs nöthig.

Narbonne. Nicht für Sie, das glaub' ich, aber das ist nun einmal meine Weise. Ich nehme keine Anklage wider Leute an, die sich nicht vertheidigen können. — Wenn er Ihnen gegenüber steht, mögen Sie Ihre Schilderung anfangen.

La Roche. Es ist aber doch mißlich, jemand ins Angesicht —

Narbonne. Wenn man keine Beweise hat, allerdings — Ist das Ihr Fall —

La Roche. Ich hatte nicht darauf gerechnet, es ihm gerade unter die Augen zu sagen. — Er ist ein feiner Schelm, ein besonnener Spitzbube. — Ei nun! Meinetwegen auch ins Angesicht! — Zum Henker, ich fürchte mich nicht vor ihm. — Er mag kommen! Sie sollen sehen, daß ich mich ganz und gar nicht vor ihm fürchte.

Narbonne. Wohl! Wohl! Das wird sich gleich zeigen. Da kommt er!

Vierter Auftritt.

Vorige. Selicour.

Narbonne. Kennen Sie diesen Herrn?

Selicour (sehr verlegen). Es ist Herr La Roche.

Narbonne. Ich habe Sie rufen lassen, sich gegen ihn zu vertheidigen. Er kommt, Sie anzuklagen. Nun, reden Sie!

La Roche (nachdem er gehustet). Ich muß Ihnen also sagen, daß wir Schulkameraden zusammen waren, daß er mir vielleicht einige Dankbarkeit schuldig ist. Wir fingen beide unsern Weg zugleich an — es sind jetzt fünfzehn Jahre — und traten beide in dem nämlichen Bureau als

— Es ist hart, sehr hart für mich, lieber La Roche, daß ich dich unter meinen Feinden sehe — daß ich genöthigt bin, mich gegen einen Mann zu vertheidigen, den ich schätze und liebe! — Aber komm! Laß uns Frieden machen, schenke mir deine Freundschaft wieder und alles sei vergessen!

La Roche. Der Spitzbube! — Rührt er mich doch fast selbst!

Narbonne. Nun, was haben Sie darauf zu antworten?

La Roche. Ich? — Nichts! Der verwünschte Schelm bringt mich ganz aus dem Concepte.

Narbonne. Herr La Roche! Es ist brav und löblich, einen Bösewicht, wo er auch stehe, furchtlos anzugreifen und ohne Schonung zu verfolgen — aber auf einem ungerechten Haß eigensinnig bestehen, zeigt ein verderbtes Herz.

Selicour. Er haßt mich nicht! Ganz und gar nicht! Mein Freund La Roche hat das beste Herz von der Welt! Ich kenne ihn — aber er ist hitzig vor der Stirn — er lebt von seiner Stelle — das entschuldigt ihn! Er glaubte sein Brod zu verlieren! Ich habe auch gefehlt — ich gesteh' es — Komm! Komm! Laß dich umarmen, alles sei vergessen!

La Roche. Ich ihn umarmen? In Ewigkeit nicht! — Zwar, wie er's anstellt, weiß ich nicht, um mich selbst — um Euer Excellenz zu betrügen — aber kurz! Ich bleibe bei meiner Anklage. — Kein Friede zwischen uns, bis ich ihn entlarvt, ihn in seiner ganzen Blöße dargestellt habe!

Narbonne. Ich bin von seiner Unschuld überzeugt — wenn nicht Thatsachen, vollwichtige Beweise mich eines Andern überführen.

La Roche. Thatsachen! Beweise! Tausend für einen!

Narbonne. Heraus damit!

La Roche. Beweise genug — die Menge — aber das ist's eben — ich kann nichts damit beweisen! — Solchen abgefeimten Schelmen läßt sich nichts beweisen. — Vormals war er so arm, wie ich; jetzt sitzt er im Ueberfluß! Sagt' ich Ihnen, daß er seinen vorigen Einfluß zu Geld gemacht, daß sich sein ganzer Reichthum davon herschreibt — so kann ich das zwar nicht, wie man sagt, mit Brief und Siegel belegen — aber Gott weiß es, die Wahrheit ist's, ich will darauf leben und sterben.

Selicour. Diese Anklage ist von zu niedriger Art, um mich zu treffen — übrigens unterwerf' ich mich der strengsten Untersuchung! — Was ich besitze ist die Frucht eines fünfzehnjährigen Fleißes, ich habe es mit saurem Schweiß und Nachtwachen erworben, und ich glaub' es nicht unedel zu verwenden. Es ernährt meine armen Verwandten; es fristet das Leben meiner dürftigen Mutter!

La Roche. Erlogen! Erlogen! Ich kann es freilich nicht beweisen! Aber gelogen! Unverschämt gelogen!

Narbonne. Mäßigen Sie sich!

Selicour. Mein Gott! Was erleb' ich! Mein Freund La Roche ist's, der so hart mit mir umgeht! — Was für ein Wahnsinn hat dich ergriffen? Ich weiß nicht, soll ich über diese Wuth lachen oder böse werden. — Aber lachen auf Kosten eines Freundes, der sich für beleidigt hält — nein, das kann ich nicht! das ist zu ernsthaft! — Deinen alten Freund so zu verkennen! — Komm doch zu dir selbst, lieber La Roche, und bringe dich wenigstens nicht aus übel angebrachtem Trotz um eine so treffliche Stelle, als ich dir zugedacht habe.

Narbonne. Die Wahrheit zu sagen, Herr La Roche, diese Halsstarrigkeit gibt mir keine gute Meinung von Ihnen. — Muß auch ich Sie bitten, gegen Ihren Freund gerecht zu sein? — Auf Ehre! Der arme Herr Selicour dauert mich von Herzen!

La Roche. Ich will das wohl glauben, gnädiger Herr! Hat er mich doch fast selbst, trotz meines gerechten Unwillens, auf einen Augenblick irre gemacht — aber nein, nein! ich kenne ihn zu gut — zu gewiß bin ich meiner Sache. — Krieg, Krieg zwischen uns und keine Versöhnung! Hier, sehe ich, würde alles weitere Reden vergeblich sein; aber wiewohl der Spitzbube mich aufs Aeußerste treibt, lieber tausendmal Hungers sterben, als ihm mein Brod verdanken. Ich empfehle mich zu Gnaden! (Ab.)

Fünfter Auftritt.

Narbonne. Selicour.

Narbonne. Begreifen Sie diese hartnäckige Verstocktheit —

Selicour. Hat nichts zu sagen! Er ist ein guter Narr! Ich will ihn bald wieder besänftigen.

Narbonne. Er ist rasch und unbesonnen, aber im Grunde mag er ein guter Mann sein.

Selicour. Ein seelenguter Mann, dafür steh' ich — dem aber der Kopf ein wenig verschoben ist. — Es kann auch sein, daß ihn sonst jemand gegen mich aufhetzt.

Narbonne. Meinen Sie?

Selicour. Es mag so etwas dahinter stecken. — Wer weiß, irgend ein heimlicher Feind und Neider — denn dieser arme Teufel ist nur eine Maschine.

Narbonne. Wer sollte aber —

Selicour. Es gibt so Viele, die meinen Untergang wünschen!

Narbonne. Haben Sie vielleicht einen Verdacht?

Selicour. Ich unterdrücke ihn! Denn daß ich so etwas von Herrn Firmin denken sollte — Pfui! Pfui! Das wäre schändlich! Das ist nicht möglich.

Narbonne. So denk' ich auch! Der Mann scheint mir dazu viel zu rechtlich und zu bescheiden.

Selicour. Bescheiden, ja, das ist er!

Narbonne. Sie kennen ihn also?

Selicour. Wir sind Freunde.

Narbonne. Nun, was halten Sie von dem Manne?

Selicour. Herr Firmin, muß ich sagen, ist ein Mann, wie man sich ihn für das Bureau eigentlich wünscht — wenn auch eben kein Kopf, doch ein geschickter Arbeiter. Nicht zwar, als ob es ihm an Verstand und Kenntnissen fehlte — Keineswegs! Er mag viel wissen, aber man sieht's ihm nicht an.

Narbonne. Sie machen mich neugierig, ihn zu kennen.

Selicour. Ich hab' ihm schon längst darum angelegen, sich zu zeigen — aber vielleicht fühlt er sich für eine subalterne Rolle und für die Dunkelheit geboren. Ich will ihn indessen —

Narbonne. Bemühen Sie sich nicht! — Gegen einen Mann von Verdiensten kann unser einer unbeschadet seines Rangs die ersten Schritte thun. — Ich selbst will Herrn Firmin aufsuchen. — Aber jetzt wieder auf unser voriges Thema zurück zu kommen, das dieser La Roche unterbrochen hat. —

Selicour (verlegen). Es ist schon etwas spät. —

Narbonne. Hat nichts zu sagen.

Selicour. Es wird auch jetzt die Zeit zur Audienz sein.

Narbonne (sieht nach der Uhr). Ja, wahrhaftig.

Selicour. Wir können es ja auf morgen —

Narbonne. Gut! Auch das!

Selicour. Ich will also —

Narbonne. Noch ein Wort —

Selicour. Was beliebt?

Narbonne. Ein Geschäft kann ich Ihnen wenigstens noch auftragen, das zugleich Fähigkeit und Muth erfordert.

Selicour. Befehlen Sie!

Narbonne. Mein Vorgänger hat durch seine üble Verwaltung ein Heer von Mißbräuchen einreißen lassen, die trotz aller unserer Bemühungen noch nicht abgestellt sind. Es wäre daher eine Memoire aufzusetzen, worin man alle Gebrechen aufdeckte, und der Regierung selbst ohne Schonung die Wahrheit sagte.

Selicour. Erlauben aber Euer Excellenz — eine solche Schrift könnte für ihren Verfasser, könnte für Sie selbst bedenkliche Folgen haben.

Narbonne. Das kümmert uns nicht — Keine Gefahr, keine persönliche Rücksicht darf in Anschlag kommen, wo die Pflicht gebietet.

Selicour. Das ist würdig gedacht!

Narbonne. Sie sind der Mann zu diesem Werk — Ich brauche Ihnen weiter nichts darüber zu sagen. Sie kennen das Uebel so gut und besser noch, als ich selbst.

Selicour. Und ich bin, hoffe ich, mit Ihnen darüber einerlei Meinung.

Narbonne. Ohne Zweifel. Dies Geschäft hat Eile. Ich verlasse Sie; verlieren Sie keine Zeit; es ist gerade jetzt der günstige Augenblick — ich möchte es wo möglich noch heute an die Behörde absenden. — Kurz und bündig — es kann mit Wenigem viel gesagt werden! Leben Sie wohl! Gehen Sie ja gleich an die Arbeit! (Er geht ab.)

Sechster Auftritt.

Selicour. Madame Belmont.

Mad. Belmont. Sind Sie allein, Herr Selicour? Ich wollte erwarten, bis er weggegangen wäre — er darf nichts davon wissen.

Selicour. Wovon ist die Rede, Madame?

Mad. Belmont. Wir wollen heute Abend ein kleines Concert geben, und meine Charlotte soll sich dabei hören lassen.

Selicour. Sie singt so schön!

Mad. Belmont. Sie geben sich auch zuweilen mit Versen ab? Nicht wahr?

Selicour. Wer macht nicht einmal in seinem Leben Verse!

Mad. Belmont. Nun, so machen Sie uns ein Lied oder so etwas für heute Abend!

Selicour. Eine Romanze meinen Sie?

Mad. Belmont. Gut, die Romanzen lieben wir besonders!

Selicour. Wenn der Eifer den Mangel des Genies ersetzen könnte —

Mad. Belmont. Schon gut! Schon gut! Ich verstehe.

Selicour. Und ich brauchte allerdings so ein leichtes Spielwerk zu meiner Erholung! — Ich bin die ganze Nacht aufgewesen, um Acten durchzugehen und Rechnungen zu corrigieren!

Mad. Belmont. Eine niederträchtige Beschäftigung!

Selicour. Daß ich mich wirklich ein wenig angegriffen fühle. — Wer weiß! Die Blume der Dichtkunst erquickt mich vielleicht mit ihrem lieblichen Hauch, und du, Balsam der Herzen, heilige Freundschaft!

Siebenter Auftritt.

Vorige. Robineau.

Robineau (hinter der Scene). Nu! Nu! Wenn er drinn ist, wird mir's wohl auch erlaubt sein, denk' ich —

Mad. Belmont. Was gibt's da?

Robineau (im Eintreten). Dieses Bedientenpack bildet sich mehr ein, als seine Herrschaft. — Ich will den Herrn Selicour sprechen.

Selicour. Ich bin's.

Robineau. Das will ich bald sehen. — Ja, mein Seel, das ist er! — Leibhaftig — Ich seh' ihn noch, wie er sich im Dorf mit den Jungens herum jagte. — Nun seh' er jetzt auch 'mal mich an — betracht' er mich wohl. Ich bin wohl ein bischen verändert — Kennt er mich?

Selicour. Nein!

Robineau. Ei, ei, ich bin ja des Robineau's Christoph, des Winzers, der die dicke Madelon heirathete, seines Großvaters Muhme, Herr Selicour!

Selicour. Ach so!

Robineau. Nun — Vetter pflegen sich sonst zu umarmen, denk' ich.

Selicour. Mit Vergnügen. — Seid mir willkommen, Vetter!

Robineau. Großen Dank, Vetter!

Selicour. Aber laßt uns auf mein Zimmer gehen — ich bin hier nicht zu Hause.

Mad. Belmont. Lassen Sie sich nicht stören, Herr Selicour! Thun Sie, als wenn ich gar nicht da wäre.

Selicour. Mit Ihrer Erlaubniß, Madame, Sie sind gar zu gütig! Man muß ihm sein schlichtes Wesen zu gute halten; er ist ein guter ehrlicher Landmann, und ein Vetter, den ich sehr lieb habe.

Mad. Belmont. Das sieht Ihnen ähnlich, Herr Selicour!

Robineau. Ich komme so eben an, Herr Vetter!

Selicour. So — und woher denn?

Robineau. Ei, woher sonst als von unserm Dorf. — Dieses Paris ist aber auch wie zwanzig Dörfer. — Schon über zwei Stunden, daß ich aus dem Postwagen gestiegen, treib' ich mich herum, um ihn und den La Roche aufzusuchen, er weiß ja, seinen Nachbar und Schulkameraden. — Nun, da find' ich ihn ja endlich, und nun mag's gut sein!

Selicour. Er kommt in Geschäften nach Paris, Vetter?

Robineau. In Geschäften! Hat sich wohl! Ein Geschäft hab' ich freilich —

Selicour. Und welches denn?

Robineau. I nun — mein Glück hier zu machen, Vetter!

Selicour. Ha! Ha!

Robineau. Nun, das Geschäft ist wichtig genug, denk' ich.

Selicour (zu Madame Belmont). Excusieren Sie.

Mad. Belmont. Er belustigt mich.

Selicour. Er ist sehr kurzweilig.

Robineau. Peter, der Kärrner, meinte, der Vetter habe sich in Paris seine Pfeifen gut geschnitten. — Als er noch klein war, der Vetter, da sei er ein loser Schelm gewesen; da hätt's geheißen: Der verdirbt nicht — der wird seinen Weg schon machen! — Wir hatten auch schon von ihm gehört; aber die Nachrichten lauteten gar zu schön, als daß wir sie hätten glauben können. Wie wir aber nicht länger daran zweifeln konnten, sagte mein Vater zu mir: Geh' hin, Christoph! suche den Vetter Selicour in Paris auf! Die Reise wird dich nicht reuen. — Vielleicht machst du dein Glück mit einer guten Heirath. — Ich gleich auf den Weg, und da bin ich nun! — Nehmen Sie mir's nicht übel, Madame! Die Robineaus gehen gerade aus; was das Herz denkt, muß die Zunge sagen — und wie ich den lieben Herrn Vetter da so vor mir sah, sehen Sie, so ging mir das Herz auf.

Mad. Belmont. Ei, das ist ganz natürlich.

Robineau. Hör' er, Vetter, ich möchte herzlich gern auch mein Glück machen! Er weiß das Geheimniß, wie man's anfängt; theil' er mir's doch mit.

Selicour. Sei immer rechtschaffen, wahr und bescheiden! Das ist mein ganzes Geheimniß, Vetter, weiter hab' ich keins. — Es ist doch alles wohl zu Hause?

Robineau. Zum Preis Gottes, ja! Die Familie gedeiht. Der Bertrand hat seine Susanne geheirathet; sie wird bald niederkommen, und hofft, der Herr Vetter wird zu Gevatter stehen. Es ist alles in guten Umständen, bis auf seine arme Mutter. — Die meint, es wär' doch hart, daß sie Noth leiden müsse und einen so steinreichen Sohn in der Stadt habe.

Selicour (leise). Halt's Maul, Dummkopf!

Mad. Belmont. Was sagt er von der Mutter?

Selicour (laut). Ist's möglich? Die tausend Thaler, die ich ihr geschickt, sind also nicht angekommen? — Das thut mir in der Seele weh! — Was das doch für schlechte Anstalten sind auf diesen Posten — Die arme, gute Mutter! Was mag sie ausgestanden haben!

Mad. Belmont. Ja wohl! Man muß ihr helfen.

Selicour. Das versteht sich! Sogleich bitte ich den Minister um Urlaub — es ist eine gerechte Forderung. Ich kann darauf bestehen — Die Pflicht der Natur geht allen andern vor — Ich eile nach meinem Ort — in acht Tagen ist alles abgethan! — Sie hat sich nicht in Paris niederlassen wollen, wie sehr ich sie auch darum bat! Die liebe alte Mutter hängt gar zu sehr an ihrem Geburtsort.

Robineau. So kann ich gar nicht aus ihr klug werden; denn zu uns sagte sie, sie wäre gern nach Paris gekommen, aber der Vetter habe es durchaus nicht haben wollen!

Selicour. Die gute Frau weiß selbst nicht immer, was sie will! — Aber sie nothleidend zu wissen — ach Gott! das jammert mich und schneidet mir ins Herz.

Mad. Belmont. Ich glaub's Ihnen wohl, Herr Selicour! Aber Sie werden bald Rath geschafft haben. Ich gehe jetzt und lasse Sie mit Ihrem Vetter allein. — Glücklich ist die Gattin, die Sie einst besitzen wird. Ein so pflichtvoller Sohn wird gewiß auch ein zärtlicher Gatte werden! (Ab.)

Achter Auftritt.

Selicour und Robineau.

Robineau. Meiner Treu, Herr Vetter, ich bin ganz verwundert über ihn — eine so herzliche Aufnahme hätt' ich mir gar nicht von ihm erwartet. Der ist gar stolz und hochmüthig, hieß es, der wird dich gar nicht mehr erkennen!

Selicour (nachdem er wohl nachgesehen, ob Madame Belmont auch fort ist). Sage mir, du Esel! Was fällt dir ein, daß du mir hier so zur Unzeit über den Hals kommst!

Robineau. Nun, nun! Wie ich ihm schon sagte, ich komme, mein Glück zu machen!

Selicour. Dein Glück zu machen! Der Schafskopf!

Robineau. Ei, ei, Vetter! Wie er mit mir umgeht; ich lasse mir nicht so begegnen.

Selicour. Du thust wohl gar empfindlich — schade um deinen Zorn — Von seinem Dorf weg nach Paris zu laufen! Der Tagdieb!

Robineau. Aber was das auf einmal für ein Betragen ist, Herr Vetter! — Erst der freundliche Empfang und jetzt diesen barschen Ton mit mir! — Das ist nicht ehrlich und gerade gehandelt, nehm' er mir's nicht übel, das ist falsch — und wenn ich das weiter erzählte, wie er mit mir umgeht — 's würde ihm schlechte Ehre bringen! ja, das würd' es!

Selicour (erschrocken). Weiter erzählen! Was?

Robineau. Ja, ja, Vetter!

Selicour. Untersteh' dich, Bube! — Ich will dich unterbringen — ich will für die Mutter sorgen. Sei ruhig, ich schaffe dir einen Platz! Verlaß dich darauf!

Robineau. Nun, wenn er das —

Selicour. Aber hier können wir nicht davon reden! Fort! Auf mein Zimmer!

Robineau. Ja, hör' er, Vetter! Ich möchte so gern ein recht ruhiges und bequemes Brod. Wenn er mich so bei der Accise unterbringen könnte.

Selicour. Verlaß dich drauf; ich schaffe dich an den rechten Platz. — Ins Dorf mit dem dummen Dorfteufel über Hals und Kopf! — (Ab.)

Dritter Aufzug.

Erster Auftritt.

La Roche und **Karl Firmin** begegnen einander.

La Roche. Ich suchte Sie schon längst. — Hören Sie! — Nun, ich hab' Wort gehalten — ich hab' ihn dem Minister abgeschildert, diesen Selicour.

Karl. Wirklich? Und es ist also vorbei mit ihm? Ganz vorbei?

La Roche. Das nun eben nicht! — Noch nicht ganz — denn ich muß Ihnen sagen, er hat sich herausgelogen, daß ich da stand, wie ein rechter Dummkopf — Der Heuchler stellte sich gerührt, er spielte den zärtlichen Freund, den Großmüthigen mit mir, er überhäufte mich mit Freundschaftsversicherungen, und will mich bei dem Bureau als Chef anstellen.

Karl. Wie? Was? Das ist ja ganz vortrefflich! Da wünsche ich Glück.

La Roche. Für einen Glücksjäger hielt ich ihn; ich hatte geglaubt, daß es ihm nur um Stellen und um Geld zu thun wäre; für so falsch und verrätherisch hätte ich ihn nie gehalten. Der Heuchler mit seinem süßen Geschwätz! Ich war aber sein Narr nicht und hab' es rundweg ausgeschlagen!

Karl. Und so sind wir noch, wo wir waren? Und mein Vater ist nicht besser daran, als vorher?

La Roche. Wohl wahr — aber lassen Sie mich nur machen! Lassen Sie mich machen!

Karl. Ich bin auch nicht weiter. In den Garten hab' ich mich geschlichen, ob ich dort vielleicht meiner Geliebten begegnen möchte. — Aber vergebens! Einige Strophen, die ich mir in der Einsamkeit ausdachte, sind die ganze Ausbeute, die ich zurückbringe.

La Roche. Vortrefflich! Brav! Machen Sie Verse an Ihre Geliebte! Unterdessen will ich die Spur meines Wildes verfolgen. Der Schelm betrügt sich sehr, wenn er glaubt, ich habe meinen Plan aufgegeben!

Karl. Lieber La Roche! Das ist unter unserer Würde. Lassen wir diesen Elenden sein schmutziges Handwerk treiben, und das durch unser Verdienst erzwingen, was er durch Niederträchtigkeit erschleicht.

La Roche. Weg mit diesem Stolz! Es ist Schwachheit, es ist Vorurtheil! — Wie? Wollen wir warten, bis die Redlichkeit die Welt regiert — da würden wir lange warten müssen. Alles schmiedet Ränke! Wohl, so wollen wir einmal für die gute Sache ein Gleiches versuchen. — Das geht übrigens Sie nichts an. — Machen Sie Ihre Verse, bilden Sie Ihr Talent aus; ich will es geltend machen, ich — das ist meine Sache!

Karl. Ja, aber die Klugheit nicht vergessen. — Sie haben sich heute übel ertappen lassen.

La Roche. Und es wird nicht das letztemal sein. — Aber thut nichts! Ich schreite vorwärts, ich lasse mich nicht abschrecken; ich werde ihm so lange und so oft zusetzen, daß ich ihm endlich doch Eins beibringe. Ich bin lange sein Narr gewesen; jetzt will ich auch ihm einen Possen spielen. Lassen wir's den Buben so forttreiben, wie er's angefangen, so werde ich bald der Schelm und Ihr Vater der Dummkopf sein müssen.

Karl. Man kommt!

La Roche. Er ist es selbst!

Karl. Ich kann seinen Anblick nicht ertragen. In den Garten will ich zurückgehen und mein Gedicht vollenden. (Ab.)

La Roche. Ich will auch fort! Auf der Stelle will ich Hand ans Werk legen. Doch nein — es ist besser, ich bleibe. Der Geck glaubte sonst, ich fürchte mich vor ihm!

Zweiter Auftritt.

Selicour und **La Roche.**

Selicour. Ach, sieh da! Finde ich den Herrn La Roche hier?

La Roche. Ihn selbst, Herr Selicour!

Selicour. Sehr beschämt, wie ich sehe.

La Roche. Nicht sonderlich.

Selicour. Ihr wüthender Ausfall gegen mich hat nichts gefruchtet — Der Freund hat seine Bolzen umsonst verschossen.

La Roche. Hat nichts zu sagen.

Selicour. Wahrlich, Freund La Roche! So hart Sie mir auch zusetzten — Sie haben mir leid gethan mit Ihren närrischen Grillen.

La Roche. Herr Narbonne ist jetzt nicht zugegen. — Zwingt euch nicht!

Selicour. Was beliebt?

La Roche. Seid unverschämt nach Herzensgelüsten.

Selicour. Sieh doch!

La Roche. Brüstet euch mit eurem Triumph. Ihr habt mir's abgewonnen!

Selicour. Freilich, es kann einen stolz machen, über einen so fürchterlichen Gegner gesiegt zu haben.

La Roche. Wenn ich's heute nicht recht machte, in eurer Schule will ich's bald besser lernen.

Selicour. Wie, Herr La Roche? Sie haben es noch nicht aufgegeben, mir zu schaden?

La Roche. Um eines unglücklichen Zugs willen verläßt man das Spiel nicht!

Selicour. Ein treuer Schildknappe also des ehrlichen Firmins! — Sieh, sieh!

La Roche. Er muß dir oft aus der Noth helfen, dieser ehrliche Firmin.

Selicour. Was gibt er dir für deine Ritterschaft?

La Roche. Was bezahlst du ihm für die Exercitien, die er dir ausarbeitet?

Selicour. Nimm dich in Acht, Freund Roche! — Ich könnte dir schlimme Händel anrichten.

La Roche. Werde nicht böse, Freund Selicour! — Der Zorn verräth ein böses Gewissen.

Selicour. Freilich sollte ich über deine Thorheit nur lachen.

La Roche. Du verachtest einen Feind, der dir zu schwach scheint. Ich will darauf denken, deine Achtung zu verdienen! (Geht ab.)

Dritter Auftritt.

Selicour allein.

Sie wollen den Firmin zum Gesandten haben. — Gemach, Kamerad! — So weit sind wir noch nicht. — Aber Firmin betrug sich immer so gut gegen mich. — Es ist der Sohn vermuthlich — der junge Mensch, der sich mit Versen abgibt, ganz gewiß — und dieser La Roche ist's, der sie hetzt! — Dieser Firmin hat Verdienste, ich muß es gestehen, und wenn sie je seinen Ehrgeiz aufwecken, so kenne ich keinen, der mir gefährlicher wäre. — Das muß verhütet werden! — Aber in welcher Klemme sehe ich mich! — Eben diese beiden Firmins wären mir jetzt gerade höchst nöthig, der Vater mit seinen Einsichten und der Sohn mit seinen Versen — Laß uns fürs erste Nutzen von ihnen ziehen und dann schafft man sie sich schon gelegentlich vom Halse.

Vierter Auftritt.

Firmin der Vater und Selicour.

Selicour. Sind Sie's, Herr Firmin? Eben wollte ich zu Ihnen.

Firmin. Zu mir?

Selicour. Mich mit Ihnen zu erklären —

Firmin. Worüber?

Selicour. Ueber eine Armseligkeit — Lieber Firmin, es ist mir ein rechter Trost, Sie zu sehen. — Man hat uns veruneinigen wollen!

Firmin. Uns veruneinigen?

Selicour. Ganz gewiß. Aber es soll ihnen nicht gelingen, hoff' ich. Ich bin Ihr wahrer und aufrichtiger Freund, und ich hab' es heute bewiesen, denk' ich, da dieser tollköpfige La Roche mich bei dem Minister anschwärzen wollte.

Firmin. Wie? Hätte der La Roche —

Selicour. Er hat mich auf das abscheulichste preisgegeben.

Firmin. Er hat seine Stelle verloren. — Setzen Sie sich an seinen Platz.

Selicour. Er ist ein Undankbarer! Nach allem, was ich für ihn gethan habe — Und es geschehe, sagte er, um Ihnen dadurch einen Dienst zu leisten. — Er diente Ihnen aber schlecht, da er mir zu schaden suchte. — Was will ich denn anders, als Ihr Glück? — Aber ich weiß besser, als dieser Brauskopf, was Ihnen dient. Darum habe ich mir schon ein Plänchen mit Ihnen ausgedacht. — Das lärmende Treiben der Bureaux ist Ihnen verhaßt, das weiß ich; Sie lieben nicht, in der geräuschvollen Stadt zu leben. — Es soll für Sie gesorgt werden, Herr Firmin! — Sie suchen sich irgend ein einsames stilles Plätzchen aus, ziehen einen guten Gehalt, ich schicke Ihnen Arbeit hinaus, Sie mögen gern arbeiten, es soll Ihnen nicht daran fehlen.

Firmin. Aber wie —

Selicour. Das sind aber bloß noch Ideen, es hat noch Zeit bis dahin. — Glücklich, der auf der ländlichen Flur seine Tage lebt! Ach, Herr Firmin! So wohl wird es mir nicht! Ich bin in die Stadt gebannt, ein Lastthier der Verhältnisse, den Pfeilen der Bosheit preisgegeben. Auch hielt ich's für die Pflicht eines guten Verwandten, einen Vetter, der sich hier niederlassen wollte, über Hals und Kopf wieder aufs Land zurück zu schicken. — Der gute Vetter! Ich bezahlte ihm gern die Reisekosten — denn, sagen Sie selbst, ist's nicht unendlich besser, auf dem Land

in der Dunkelheit frei zu leben, als hier in der Stadt sich zu placken und zu quälen? —

Firmin. Das ist meine Meinung auch. — Aber was wollten Sie eigentlich bei mir?

Selicour. Nun, wie ich sagte, vor allen Dingen mich von der Freundschaft meines lieben Mitbruders überzeugen — und alsdann — Sie haben mir so oft schon aus der Verlegenheit geholfen; ich verhehle es nicht, ich bin Ihnen so viel — so Vieles schuldig — Mein Posten bringt mich um — mir liegt so Vieles auf dem Halse — wahrhaftig, es braucht meinen ganzen Kopf, um herum zu kommen — Sie sind zufrieden mit unserm Minister?

Firmin. Ich bewundre ihn.

Selicour. Ja, das nenn' ich einmal einen fähigen Chef! Und wahrlich, es war auch die höchste Noth, daß ein solcher an den Platz kam, wenn nicht alles zu Grunde gehen sollte. — Es ist noch nicht alles, wie es soll, sagte ich ihm heute — wollen Sie, daß alles seinen rechten Gang gehe, so müßten Sie ein Memoire einreichen, worin alles, was noch zu verbessern ist, mit der strengsten Wahrheit angezeigt wäre. — Diese meine Idee hat er mit Eifer ergriffen und will eine solche Schrift unverzüglich aufgesetzt haben. — Er trug sie mir auf — aber die unendlichen Geschäfte, die auf mir liegen — in der That, ich zittre, wenn ich an einen Zuwachs denke. —

Firmin. Und da rechnen Sie denn auf mich — nicht wahr?

Selicour. Nun ja, ich will's gestehen!

Firmin. Sie konnten sich diesmal an keinen Bessern wenden!

Selicour. O das weiß ich! Das weiß ich!

Firmin. Denn da ich so lange Zeit von den Mißbräuchen unter der vorigen Verwaltung Augenzeuge war — so habe ich, um nicht bloß als müßiger Zuschauer darüber zu seufzen, meine Beschwerden und Verbesserungspläne dem Papiere anvertraut — und so findet sich, daß die Arbeit, die man von Ihnen verlangt, von mir wirklich schon gethan ist! — Ich hatte mir keinen bestimmten Gebrauch dabei gedacht — ich schrieb bloß nieder, um mein Herz zu erleichtern.

Selicour. Ist's möglich? Sie hätten —

Firmin. Es liegt alles bereit, wenn Sie davon Gebrauch machen wollen.

Selicour. Ob ich das will! O mit Freuden! — Das ist ja ein ganz erwünschter Zufall!

Firmin. Aber die Papiere sind nicht in der besten Ordnung!

Selicour. O diese kleine Mühe übernehm' ich gern — Noch heute Abend soll der Minister das Memoire haben — Ich nenne Sie als Verfasser; Sie sollen den Ruhm davon haben.

Firmin. Sie wissen, daß mir's darauf eben nicht ankommt! Wenn ich nur Gutes stifte, gleichviel, unter welchem Namen.

Selicour. Würdiger, scharmanter Mann! Niemand läßt Ihrem bescheidnen Verdienst mehr Gerechtigkeit widerfahren, als ich. — Sie wollen mir also die Papiere —

Firmin. Ich kann sie gleich holen, wenn Sie so lange verziehen wollen.

Selicour. Ja, gehen Sie! Ich will hier warten.

Firmin. Da kommt mein Sohn — Er kann Ihnen unterdessen Gesellschaft leisten — Aber sagen Sie ihm nichts davon — hören Sie! Ich bitte mir's aus!

Selicour. So! Warum denn nicht?

Firmin. Aus Ursachen.

Selicour. Nun, wenn Sie so wollen! Es wird mir zwar sauer werden, Ihre Gefälligkeit zu verschweigen. — (Wenn Firmin fort ist.) Der arme Schelm! Er fürchtet wohl gar, sein Sohn werde ihn auszanken.

Fünfter Auftritt.

Karl. Selicour.

Karl (kommt, in einem Papier lesend, das er beim Anblick Selicours schnell verbirgt). Schon wieder dieser Selicour — (Will gehen.)

Selicour. Bleiben Sie doch, mein junger Freund! — Warum fliehen Sie so die Gesellschaft?

Karl. Verzeihung, Herr Selicour! — (Für sich.) Daß ich dem Schwätzer in den Weg laufen mußte!

Selicour. Ich habe mich schon längst darnach gesehnt, Sie zu sehen, mein Bester! — Was machen die Musen? Wie fließen uns die Verse? — Der gute Herr Firmin hat allerlei dagegen, ich weiß, aber er hat Unrecht. — Sie haben ein so entschiednes Talent! — Wenn die Welt Sie nur erst kennte — aber das wird kommen! Noch heute früh sprach ich von Ihnen —

Karl. Von mir?

Selicour. Mit der Mutter unsers Herrn Ministers — und man hat schon ein gutes Vorurtheil für Sie, nach der Art, wie ich Ihrer erwähnte.

Karl. So! Bei welchem Anlaß war das?

Selicour. Sie macht die Kennerin — ich weiß nicht, wie sie dazu kommt — Man schmeichelt ihr, ihres Sohnes wegen. — Wie? Wenn Sie ihr auf eine geschickte feine Art den Hof machten — dessentwegen wollte ich Sie eben aufsuchen. — Sie verlangte ein paar Couplets von mir für diesen Abend. — Nun habe ich zwar zu meiner Zeit auch meinen Vers gemacht, wie ein andrer, aber der Witz ist eingerostet in den leidigen Geschäften! Wie wär's nun, wenn Sie statt meiner die Verschen machten. — Sie vertrauten sie mir an — ich lese sie vor — man ist davon bezaubert — man will von mir wissen — Ich — ich nenne Sie! Ich ergreife diese Gelegenheit, Ihnen eine Lobrede zu halten. — Alles ist voll von Ihrem Ruhm, und nicht lange, so ist der neue Poet fertig, eben so berühmt durch seinen Witz, als seinen Degen!

Karl. Sie eröffnen mir eine glänzende Aussicht!

Selicour. Es steht ganz in Ihrer Gewalt, sie wirklich zu machen!

Karl (für sich). Er will mich beschwatzen! Es ist lauter Falschheit; ich weiß es recht gut, daß er falsch ist — aber, wie schwach bin ich gegen das Lob! Wider meinen Willen könnte er mich beschwatzen. — (Zu Selicour.) Man verlangt also für diesen Abend —

Selicour. Eine Kleinigkeit! Ein Nichts! Ein Liedchen — wo sich auf eine ungezwungene Art so ein feiner Zug zum Lobe des Ministers anbringen ließe. —

Karl. Den Lobredner zu machen, ist meine Sache nicht! Die Würde der Dichtkunst soll durch mich nicht so erniedrigt werden. Jedes Lob, auch wenn es noch so verdient ist, ist Schmeichelei, wenn man es an die Großen richtet.

Selicour. Der ganze Stolz eines ächten Musensohns! Nichts von Lobsprüchen also — aber so etwas von Liebe — Zärtlichkeit — Empfindung —

Karl (sieht sein Papier an). Konnte ich denken, da ich sie niederschrieb, daß ich so bald Gelegenheit haben würde?

Selicour. Was? Wie? Das sind doch nicht gar Verse —

Karl. O verzeihen Sie! Eine sehr schwache Arbeit —

Selicour. Ei was! Mein Gott! Da hätten wir ja gerade, was wir brauchen! — Her damit, geschwind! — Sie sollen bald die Wirkung davon erfahren — Es braucht auch gerade keine Romanze zu sein — diese Kleinigkeiten — diese artigen Spielereien thun oft mehr, als man glaubt — dadurch gewinnt man die Frauen, und die Frauen machen alles. — Geben Sie! Geben Sie! — Wie! Sie stehen an? Nun, wie Sie wollen! Ich wollte Ihnen nützlich sein — Sie bekannt machen — Sie wollen nicht bekannt sein — Behalten Sie Ihre Verse! Es ist Ihr Vortheil, nicht der meine, den ich dabei beabsichtete.

Karl. Wenn nur —

Selicour. Wenn Sie sich zieren —

Karl. Ich weiß aber nicht —

Selicour (reißt ihm das Papier aus der Hand). Sie sind ein Kind! Geben Sie! Ich will Ihnen wider Ihren Willen dienen — Ihr Vater selbst soll Ihrem Talente bald Gerechtigkeit erzeigen. Da kommt er! (Er steckt das Papier in die rechte Tasche.)

Sechster Auftritt.

Beide Firmins. Selicour.

Firmin. Hier, mein Freund! — aber reinen Mund gehalten! (Gibt ihm das Papier heimlich.)

Selicour. Ich weiß zu schweigen. (Steckt das Papier in die linke Rocktasche.)

Karl (für sich). That ich Unrecht, sie ihm zu geben — Was kann er aber auch am Ende mit meinen Versen machen?

Selicour. Meine werthen Freunde! Sie haben mir eine köstliche Viertelstunde geschenkt — aber man vergißt sich in Ihrem Umgang. — Der Minister wird auf mich warten — ich reiße mich ungern von Ihnen los, denn man gewinnt immer etwas bei so würdigen Personen. (Geht ab, mit beiden Händen an seine Rocktaschen greifend.)

Siebenter Auftritt.

Beide Firmins.

Firmin. Das ist nun der Mann, den du einen Ränkeschmied und Kabalenmacher nennst — und kein Mensch nimmt hier mehr Antheil an mir, als er!

Karl. Sie mögen mich nun für einen Träumer halten — aber je mehr er Ihnen schön thut, desto weniger trau' ich ihm — Dieser süße Ton, den er bei Ihnen annimmt — Entweder er braucht Sie, oder er will Sie zu Grund richten.

Firmin. Pfui über das Mißtrauen! — Nein, mein Sohn! Und wenn ich auch das Opfer der Bosheit werden sollte — so will ich doch so spät als möglich das Schlechte von andern glauben.

Achter Auftritt.

Vorige. La Roche.

La Roche. Sind Sie da, Herr Firmin? — Es macht mir herzliche Freude — der Minister will Sie besuchen.

Karl. Meinen Vater? —

Firmin. Mich?

La Roche. Ja, Sie! — Ich hab' es wohl bemerkt, wie ich ein Wort von Ihnen fallen ließ, daß Sie schon seine Aufmerksamkeit erregt hatten. — Diesem Selicour ist auch gar nicht wohl dabei zu Muthe — So ist mein beutiger Schritt doch zu etwas gut gewesen.

Karl. O so sehen Sie sich doch wider Ihren eignen Willen ans Licht hervorgezogen! — Welche glückliche Begebenheit!

Firmin. Ja, ja! Du siehst mich in deinen Gedanken schon als Ambassadeur und Minister — Herr von Narbonne wird mir einen kleinen Auftrag zu geben haben, das wird's alles sein!

La Roche. Nein, nein, sag' ich Ihnen — er will Ihre nähere Bekanntschaft machen — Und das ist's nicht allein! Nein, nein! Die Augen sind ihm endlich aufgegangen! Dieser Selicour, ich weiß es, ist seinem Fall nahe! Noch heute — es ist schändlich und abscheulich — doch ich sage nichts. — Der Minister ließ in Ihrem Hause nach Ihnen fragen; man sagte ihm, Sie seien auf dem Bureau — Ganz gewiß sucht er Sie hier auf! Sagt' ich's nicht? Sieh, da ist er schon! (Er tritt nach dem Hintergrunde zurück.)

Neunter Auftritt.

Narbonne zu den Vorigen.

Narbonne. Ich habe Arbeiten von Ihnen gesehen, Herr Firmin, die mir eine hohe Idee von Ihren Einsichten geben, und von allen Seiten hör' ich Ihre Rechtschaffenheit, Ihre Bescheidenheit rühmen. Männer Ihrer Art brauche ich höchst nöthig — Ich komme deßwegen mir Ihren Beistand, Ihren Rath, ihre Mitwirkung in dem schweren Amte auszubitten, das mir anvertraut ist. — Wollen Sie mir Ihre Freundschaft schenken, Herr Firmin?

Firmin. So viel Zutrauen beschämt mich und macht mich stolz. — Mit Freude und Dankbarkeit nehme ich dieses gütige Anerbieten an — aber ich fürchte, man hat Ihnen eine zu hohe Meinung von mir gegeben.

Karl. Man hat Ihnen nicht mehr gesagt, als wahr ist, Herr von Narbonne! — Ich bitte Sie, meinem Vater in diesem Punkte nicht zu glauben.

Firmin. Mache nicht zu viel Rühmens, mein Sohn, von einem ganz gemeinen Verdienst.

Narbonne. Das ist also Ihr Sohn, Herr Firmin?

Firmin. Ja.

Narbonne. Der Karl Firmin, dessen meine Mutter und Tochter noch heute Morgen gedacht haben?

Karl. Ihre Mutter und die liebenswürdige Charlotte haben sich noch an Karl Firmin erinnert?

Narbonne. Sie haben mir sehr viel Schmeichelhaftes von Ihnen gesagt.

Karl. Möchte ich so viele Güte verdienen!

Narbonne. Es soll mich freuen, mit Ihnen, braver junger Mann, und mit Ihrem würdigen Vater mich näher zu verbinden. — Herr Firmin! Wenn es meine Pflicht ist, Sie aufzusuchen, so ist es die Ihre nicht weniger, sich finden zu lassen. Mag sich der Unfähige einer schimpflichen Trägheit ergeben! — Der Mann von Talent, der sein Vaterland liebt, sucht selbst das Auge seines Chefs, und bewirbt sich um die Stelle, die er zu verdienen sich bewußt ist. — Der Dummkopf und der Nichtswürdige sind immer bei der Hand, um sich mit ihrem anmaßlichen Verdienste zu brüsten — Wie soll man das wahre Verdienst unterscheiden, wenn es sich mit seinen verächtlichen Nebenbuhlern nicht einmal in die Schranken stellt? — Bedenken Sie, Herr Firmin, daß man für das Gute, welches man **nicht** thut, so wie für das Böse, welches man **zuläßt**, verantwortlich ist.

Karl. Hören Sie's nun, mein Vater?

Firmin. Geben Sie mir Gelegenheit, meinem Vaterlande zu dienen, ich werde sie mit Freuden ergreifen!

Narbonne. Und mehr verlang' ich nicht — Damit wir besser mit einander bekannt werden, so speisen Sie beide diesen Abend bei mir. Sie finden eine angenehme Gesellschaft — ein paar gute Freunde, einige Verwandte — Aller Zwang wird entfernt sein, und meine Mutter, die durch meinen neuen Stand nicht stolzer geworden ist, wird Sie aufs freundlichste empfangen, das versprech' ich Ihnen.

Firmin. Wir nehmen Ihre gütige Einladung an.

Karl (für sich). Ich werde Charlotten sehn!

La Roche (bei Seite). Die Sachen sind auf gutem Weg — der Augenblick ist günstig — frisch, noch einen Ausfall auf diesen Selicour! (Kommt vorwärts.) So lassen Sie endlich dem Verdienst Gerechtigkeit widerfahren, gut! Nun ist noch übrig, auch das Laster zu entlarven — Glücklicherweise finde ich Sie hier, und kann da fortfahren, wo ich es diesen Morgen gelassen. — Dieser Selicour brachte mich heute zum Stillschweigen — ich machte es ungeschickt, ich gesteh' es, daß ich so mit der Thür ins Haus fiel; aber wahr **bleibt** wahr! Ich habe **doch** recht! Sie verlangten Thatsachen — Ich bin damit versehen.

Narbonne. Was? Wie?

La Roche. Dieser Mensch, der sich das Ansehen gibt, als ob er seiner Mutter und seiner ganzen Familie zur Stütze diente, er hat einen armen Teufel von Vetter schön empfangen, der heute in seiner Einfalt, in gutem Vertrauen zu ihm in die Stadt kam, um eine kleine Versorgung durch ihn zu erhalten. Fortgejagt wie einen Taugenichts hat ihn der Heuchler! So geht er mit seinen Verwandten um — und wie schlecht sein Herz ist, davon kann seine nothleidende Mutter —

Firmin. Sie thun ihm sehr Unrecht, lieber La Roche! Eben dieser Vetter, den er soll fortgejagt haben, kehrt mit seinen Wohlthaten überhäuft und von falschen Hoffnungen geheilt in sein Dorf zurück!

Narbonne. Eben mit diesem Vetter hat er sich recht gut betragen.

La Roche. Wie? Was?

Narbonne. Meine Mutter war ja bei dem Gespräch zugegen.

Firmin. Lieber La Roche! Folgen Sie doch nicht so der Eingebung einer blinden Rache.

La Roche. Schön, Herr Firmin! Reden **Sie** ihm noch das Wort!

Firmin. Er ist abwesend, es ist meine Pflicht, ihn zu vertheidigen. —

Narbonne. Diese Gesinnung macht Ihnen Ehre, Herr Firmin; auch hat sich Herr Selicour in Ansehung Ihrer noch heute eben so betragen. — Wie erfreut es mich, mich von so würdigen Personen umgeben zu sehen. — (Zu La Roche.) Sie aber, der den armen Selicour so unversöhnlich verfolgt, Sie scheinen mir wahrlich der gute Mann nicht zu sein, für den man Sie hält! — Was ich bis jetzt noch von Ihnen sah, bringt Ihnen wahrlich schlechte Ehre!

La Roche (für sich). Ich möchte bersten — aber nur Geduld!

Narbonne. Ich bin geneigt, von dem guten Selicour immer besser zu denken, je mehr Schlimmes man mir von ihm sagt, und ich gehe damit um, ihn mir näher zu verbinden.

Karl (betroffen). Wie so?

Narbonne. Meine Mutter hat gewisse Plane, die ich vollkommen gutheiße — Auch mit Ihnen habe ich es gut vor, Herr Firmin! — Diesen Abend ein Mehreres. — Bleiben Sie ja nicht lange aus. (Zu Karl.) Sie, mein junger Freund, legen sich auf die Dichtkunst, hör' ich; meine Mutter hat mir heute Ihr Talent gerühmt. — Lassen Sie uns bald etwas von Ihrer Arbeit hören. — Auch ich liebe die Musen, ob ich gleich ihrem Dienst nicht leben kann. — Ihr Diener, meine Herren! — Ich verbitte mir alle Umstände. (Er geht ab.)

Zehnter Auftritt.

Vorige ohne Narbonne.

Karl. Ich werde sie sehen! Ich werde sie sprechen! — Aber diese gewissen Plane der Großmutter — Gott! ich zittre. — Es ist gar nicht mehr zu zweifeln, daß sie diesem Selicour bestimmt ist.

Firmin. Nun, mein Sohn! Das ist ja heute ein glücklicher Tag!

La Roche. Für Sie wohl, Herr Firmin — aber für mich?

Firmin. Sei'n Sie außer Sorgen! Ich hoffe, alles wieder ins Gleiche zu bringen. (Zu Karl.) Betrage dich klug, mein Sohn! Wenigstens unter den Augen des Ministers vergiß dich nicht!

Karl. Sorgen Sie nicht! Aber auch Sie, mein Vater, rühren Sie sich einmal!

Firmin. Schön! Ich erhalte auch meine Lection.

Karl. Und habe ich nicht recht, Herr La Roche?

Firmin. Laß dir sein Beispiel wenigstens zu einer Warnung dienen. — Muth gefaßt, La Roche! Wenn meine Fürsprache etwas gilt, so ist Ihre Sache noch nicht verloren. (Er geht ab.)

Eilfter Auftritt.

Karl Firmin und La Roche.

La Roche. Nun, was sagen Sie? Ist das erlaubt, daß Ihr Vater selbst mich Lügen straft, und den Schelmen in Schutz nimmt?

Karl. Bester Freund, ich habe heute früh Ihre Dienste verschmäht, jetzt flehe ich um Ihre Hilfe. Es ist nicht mehr zu zweifeln, daß man ihr den Selicour zum Gemahl bestimmt. Ich bin nicht werth, sie zu besitzen, aber noch weniger verdient es dieser Nichtswürdige!

La Roche. Braucht's noch eines Sporns, mich zu hetzen? Sie sind Zeuge gewesen, wie man mich um seinetwillen mißhandelt hat? Hören Sie mich an? Ich habe in Erfahrung gebracht, daß der Minister ihm noch heute eine sehr wichtige und kitzliche Arbeit aufgetragen, die noch vor Abend fertig sein soll. Er wird sie entweder gar nicht leisten, oder doch etwas höchst Elendes zu Markte bringen. So kommt seine Unfähigkeit ans Licht. Trotz seiner süßlichten Manieren hassen ihn alle und wünschen seinen Fall. Keiner wird ihm helfen, dafür steh' ich, so verhaßt ist er! —

Karl. Meinen Vater will ich schon davon abhalten. — Ich sehe jetzt wohl, zu welchem Zweck er mir mein Gedicht abschwatzte. Sollte er wohl die Stirne haben, sich in meiner Gegenwart für den Verfasser auszugeben?

La Roche. Kommen Sie mit mir in den Garten! Er darf uns nicht beisammen antreffen. — Du nennst dich meinen Meister, Freund Selicour! Nimm dich in Acht — — dein Lehrling formirt sich, und noch vor Abend sollst du bei ihm in die Schule gehen! (Er geht ab.)

Vierter Aufzug.

Erster Auftritt.

Madame Belmont. Charlotte.

Mad. Belmont. Bleib da, Charlotte! wir haben ein Wörtchen mit einander zu reden, eh die Gesellschaft kommt. — Sage mir, mein Kind! Was hältst du von dem Herrn Selicour?

Charlotte. Ich, Mama?

Mad. Belmont. Ja, du!

Charlotte. Nun, ein ganz angenehmer, verdienstvoller, würdiger Mann scheint er mir zu sein.

Mad. Belmont. Das hör' ich gerne! Ich freue mich, liebes Kind, daß du eine so gute Meinung von ihm hast — denn, wenn dein Vater und ich etwas über dich vermögen, so wird Herr Selicour bald dein Gemahl sein.

Charlotte (betroffen). Mein Gemahl! —

Mad. Belmont. Fällt dir das auf?

Charlotte. Herr Selicour?

Mad. Belmont. Wir glaubten, nicht besser für dein Glück sorgen zu können.

Charlotte. Von Ihren und meines Vaters Händen will ich gern einen Gatten annehmen — Aber, Sie werden mich für grillenhaft halten, liebe Großmama! — Ich weiß nicht — dieser Herr Selicour, den ich übrigens hochschätze — gegen den ich nichts einzuwenden habe — ich weiß nicht, wie es kommt — wenn ich mir ihn als meinen Gemahl denke, so — so empfinde ich in der Tiefe meines Herzens eine Art von —

Mad. Belmont. Doch nicht von Abneigung?

Charlotte. Von Grauen möcht' ich's sogar nennen! Ich weiß, daß ich ihm Unrecht thue; aber ich kann es nun einmal nicht überwinden. — Ich fühle weit mehr Furcht vor ihm, als Liebe.

Mad. Belmont. Schon gut! Diese Furcht kennen wir, meine Tochter!

Charlotte. Nein! Hören Sie! —

Mad. Belmont. Eine angenehme mädchenhafte Schüchternheit! Das muß ich wissen, glaube mir. — Bin ich nicht auch einmal jung gewesen? — Uebrigens steht diese Partie deiner Familie an. — Ein Mann, der alles weiß — ein Mann von Geschmack — ein feiner Kenner — und ein so gefälliger, bewährter Freund. — Auch reißt man sich in allen Häusern um ihn. — Wäre er nicht eben jetzt seiner Mutter wegen bekümmert, so hatte er mir diesen Abend eine Romanze für dich versprochen — denn er kann alles, und dir möchte er gern in jeder Kleinigkeit zu Gefallen sein. — Aber ich hör' ihn kommen! Er läßt doch niemals auf sich warten! Wahrlich, es gibt seines Gleichen nicht!

Zweiter Auftritt.

Selicour zu den Vorigen.

Selicour. Sie verlangten heute ein gefühlvolles zärtliches Lied von mir! Ich habe mein Möglichstes gethan, Madame! — und lege es Ihnen hier zu Füßen.

Mad. Belmont. Wie, Herr Selicour? Sie haben es wirklich schon fertig? — In der That, ich fürchtete, daß die übeln Nachrichten —

Selicour. Welche Nachrichten?

Mad. Belmont. Von Ihrer Mutter —

Selicour. Von meiner Mutter! — Ja — ich — ich habe eben einen Brief von ihr erhalten — einen Brief, worin sie mir meldet, daß sie endlich —

Mad. Belmont. Daß sie die tausend Thaler erhalten — nun, das freut mich —

Selicour. Hätte ich sonst die Fassung haben können? — Aber, dem Himmel sei Dank! — jetzt ist mir dieser Stein vom Herzen, und in der ersten Freude setzte ich diese Strophen auf, die ich die Ehre gehabt, Ihnen zu überreichen.

Mad. Belmont (zu Charlotten). Er hätte dich gejammert, wenn du ihn gesehen hättest — Da war's, wo ich sein ganzes treffliches Herz kennen lernte. — Herr Selicour, ich liebe Ihre Romanze, noch eh' ich sie gelesen.

Dritter Auftritt.

Vorige. Narbonne.

Narbonne. Selicour hier bei Ihnen! Ei, ei, liebe Mutter! Sie ziehen mir ihn von nöthigeren Dingen ab. — Er hat so dringend zu thun, und Sie beladen ihn noch mit unnützen Aufträgen.

Mad. Belmont. Sieh, sieh, mein Sohn! Will er nicht gar böse werden!

Narbonne. Was soll aus dem Aufsatz werden, der doch so wichtig und so dringend ist?

Selicour. Der Aufsatz ist fertig. Hier ist er!

Narbonne. Was, schon fertig?

Selicour. Und ich bitte Sie, zu glauben, daß ich weder Zeit noch Mühe dabei gespart habe.

Narbonne. Aber wie ist das möglich?

Selicour. Die Mißbräuche der vorigen Verwaltung haben mir nur zu oft das Herz schwer gemacht — Ich konnte es nicht dabei bewenden lassen, sie bloß müßig zu beklagen — dem Papiere vertraute ich meinen Unwillen, meinen Tadel, meine Verbesserungsplane an, und so trifft es sich, daß die Arbeit, die Sie mir auftrugen, schon seit lange im Stillen von mir gemacht ist — Es sollte mir wahrlich auch nicht an Muth gefehlt haben, öffentlich damit hervorzutreten, wenn die Regierung nicht endlich von selbst zur Einsicht gekommen wäre, und in Ihrer Person einen Mann aufgestellt hätte, der alles wieder in Ordnung bringt. — Jetzt ist der Zeitpunkt da, von diesen Papieren öffentlichen Gebrauch zu machen — Es fehlte nichts, als die Blätter zurecht zu legen, und das war in wenig Augenblicken geschehen.

Mad. Belmont. Nun, mein Sohn! Du kannst zufrieden sein, denk' ich — Herr Selicour hat deinen Wunsch erfüllt, eh' er ihn wußte; hat dir in die Hand gearbeitet, und ihr kommt einander durch den glücklichsten Zufall entgegen —

Narbonne. Mit Freuden seh' ich, daß wir einverstanden sind. — Geben Sie, Herr Selicour, noch heute Abend sende ich den Aufsatz an die Behörde.

Selicour (für sich). Alles geht gut — Jetzt diesen Firmin weggeschafft, der mir im Weg ist. (Laut.) Werden Sie mir verzeihen, Herr von Narbonne? — Es thut mir leid, es zu sagen — aber ich muß fürchten, daß die Anklage des Herrn La Roche diesen Morgen doch einigen Eindruck gemacht haben könnte. —

Narbonne. Nicht den mindesten.

Selicour. Ich habe es befürchtet. — Nach allem, was ich sehe, hat dieser La Roche meine Stelle schon an jemanden vergeben. —

Narbonne. Wie?

Selicour. Ich habe immer sehr gut gedacht von Firmin, aber, ich gesteh' es — ich fange doch endlich an, an ihm irre zu werden.

Narbonne. Wie? Sie haben mir ja noch heute seine Gutmüthigkeit gerühmt.

Selicour. Ist auch dem Gutmüthigsten bis auf einen gewissen Punkt zu trauen? — Ich sehe mich von Feinden umgeben. Man legt mir Fallstricke. —

Narbonne. Sie thun Herrn Firmin Unrecht. Ich kenne ihn besser, und ich stehe für ihn.

Selicour. Ich wünschte, daß ich eben so von ihm denken könnte.

Narbonne. Der schändliche Undank dieses La Roche muß Sie natürlicherweise mißtrauisch machen. Aber wenn Sie auch nur den Schatten eines Zweifels gegen Herrn Firmin haben, so werden Sie sogleich Gelegenheit haben, von Ihrem Irrthum zurück zu kommen.

Selicour. Wie das?

Narbonne. Er wird im Augenblick selbst hier sein.

Selicour. Herr Firmin — hier?

Narbonne. Hier — Ich konnte mir's nicht versagen. Ich hab' ihn gesehen!

Selicour. Gesehen! Vortrefflich!

Narbonne. Er und sein Sohn speisen diesen Abend mit uns.

Selicour. Speisen — Sein Sohn! Vortrefflich!

Mad. Belmont und **Charlotte.** Karl Firmin?

Narbonne. Der junge Officier, dessen Verdienste Sie mir so oft gerühmt haben. — Ich habe Vater und Sohn zum Nachtessen eingeladen.

Mad. Belmont. Ich werde sie mit Vergnügen willkommen heißen.

Narbonne (zu Selicour). Sie haben doch nichts dawider?

Selicour. Ich bitte sehr — ganz im Gegentheil!

Mad. Belmont. Ich bin dem Vater schon im voraus gut um des Sohnes willen. Und was sagt unsere Charlotte dazu?

Charlotte. Ich, Mama — ich bin ganz Ihrer Meinung!

Narbonne. Sie können sich also ganz offenherzig gegen einander erklären.

Selicour. O das bedarf's nicht — im geringsten nicht — Wenn ich's gestehen soll, ich habe Herrn Firmin immer für den redlichsten Mann gehalten — und that ich ihm einen Augenblick Unrecht, so bekenne ich mit Freuden meinen Irrthum — Ich für meinen Theil bin überzeugt, daß er mein Freund ist.

Narbonne. Er hat es bewiesen! Er spricht mit großer Achtung von Ihnen — Zwar kenn' ich ihn nur erst von heute, aber gewiß verdient er —

Selicour (einfallend). Alle die Lobsprüche, die ich ihm, wie Sie wissen, noch vor kurzem ertheilt habe — So bin ich einmal! Mein Herz weiß nichts von Mißgunst.

Narbonne. Er verbindet einen gesunden Kopf mit einem vortrefflichen Herzen, und kein Mensch kann von Ruhmsucht freier sein, als er. Was gilt's, er wär' im Stande, einem andern das ganze Verdienst von dem zu lassen, was er geleistet hat.

Selicour. Meinen Sie?

Narbonne. Er wäre der Mann dazu!

Mad. Belmont. Sein Sohn möchte in diesem Stück nicht ganz so denken.

Charlotte. Ja wohl, der ist ein junger feuriger Dichterkopf, der keinen Scherz versteht.

Selicour. Würde der wohl einem andern den Ruhm seines Werks abtreten?

Charlotte. O daran zweifle ich sehr.

Narbonne. Ich liebe dieses Feuer an einem jungen Kriegsmann.

Selicour. O allerdings, das verspricht!

Narbonne. Jeder an seinen rechten Platz gestellt, werden sie beide vortrefflich zu brauchen sein.

Selicour. Es ist doch gar schön, wie Sie die fähigen Leute so aufsuchen!

Narbonne. Das ist meine Pflicht. (Er spricht mit seiner Tochter.)

Selicour. Das war's! (Zu Madame Belmont, bei Seite). Ein Wort, Madame! — Man könnte doch glauben, Sie zerstreuten mich von meinen Berufsgeschäften — Wenn also diesen Abend mein Gedicht sollte gesungen werden, so — nennen Sie mich nicht!

Mad. Belmont. Wenn Sie nicht wollen, nein.

Selicour. Ja — mir fällt ein. — Wie? Wenn ich, größerer Sicherheit wegen, jemanden aus der Gesellschaft darum anspräche, sich als Verfasser zu bekennen. —

Mad. Belmont. Wie? Sie könnten einem andern den Ruhm davon abtreten?

Selicour. Pah! Das ist eine Kleinigkeit! (Beide Firmin treten ein.)

Charlotte (erblickt sie, lebhaft). Da kommen sie!

Vierter Auftritt.

Vorige. Beide Firmins.

Narbonne (ihnen entgegen). Ich habe Sie längst erwartet, meine Herren! — Nur herein! Nur näher! Sei'n Sie herzlich willkommen! Hier, Herr Firmin, meine Mutter und hier meine Tochter — Sie sind kein Fremdling in meiner Familie.

Mad. Belmont (zu Karl Firmin). Ich hatte mir's nicht erwartet, Sie hier in Paris zu sehen; es ist sehr angenehm, sich mit lieben Freunden so unvermuthet zusammen zu finden.

Karl. Dieser Name hat einen hohen Werth für mich. (Zu Charlotten.) Sie haben Ihre Tante doch wohl verlassen?

Charlotte. Ja, Herr Firmin!

Karl. Es waren unvergeßliche Tage, die ich in Ihrem Hause verlebte. Dort war's, mein Fräulein —

Narbonne (zu Firmin, dem Vater). Lassen wir die jungen Leute ihre Bekanntschaft erneuern. — Nun, Herr Firmin, da ist Selicour!

Selicour (zu Firmin). In der That — ich bin — ich kann nicht genug sagen, wie erfreut ich bin — Sie bei dem Herrn von Narbonne eingeführt zu sehen.

Narbonne. Sie sind beide die Männer dazu, einander Gerechtigkeit widerfahren zu lassen. (Zu Firmin.) Er

hat etwas auf dem Herzen, ich wünschte, daß sie sich gegen einander erklärten, meine Herren!

Selicour. O nicht doch! Nicht doch! Herr Firmin kennt mich als seinen Freund.

Narbonne. Und sei'n Sie versichert, er ist auch der Ihrige. Ich wünschte, Sie hätten es gehört, mit welcher Wärme er noch heute Ihre Partei nahm. Ganz gewiß hat dieser La Roche wieder —

Selicour. Aber was in aller Welt mag doch den La Roche so gegen mich aufhetzen?

Narbonne. Dieser La Roche ist mein Mann nicht — wenigstens hab' ich eine schlechte Meinung von seinem Charakter.

Firmin. Sie thun ihm Unrecht. Ich habe heute gegen ihn gesprochen, aber diesmal muß ich ihn vertheidigen.

Selicour. Es ist ganz und gar nicht nöthig. Ich schätze ihn, ich kenne sein gutes Herz, und kenne auch seine Sparren — Und mag er mich am Ende bei der ganzen Welt anschwärzen, wenn er nur bei Ihnen keinen Glauben fand! — Sie sehen, wir sind fertig — unser Streit ist beigelegt; es braucht keiner weitern Erklärung.

Mad. Belmont. Nun, wollen Sie nicht Platz nehmen, meine Herren?

Selicour (zu Karl Firmin). Es ist schon übergeben, das Gedicht.

Karl. Wirklich?

Selicour. Die alte Mama hat es, und den Verfasser habe ich ihr nicht verschwiegen. (Madame Belmont bei Seite führend). Wissen Sie, was ich gemacht habe?

Mad. Belmont. Nun!

Selicour. Der junge Firmin — Sie wissen, er gibt sich mit Versemachen ab.

Mad. Belmont. Ja! — Nun!

Selicour. Ich hab' ihn ersucht, sich für den Verfasser des Liedchens zu bekennen — Er läßt sich's gefallen!

Mad. Belmont. Läßt sich's gefallen? Das glaub' ich!

Selicour. Daß Sie mich ja nicht Lügen strafen!

Narbonne. Aber bis unsre andern Gäste kommen, liebe Mutter, lassen Sie uns eine kleine Unterhaltung ausdenken — Zum Spiel lade ich Sie nicht ein — wir können uns besser beschäftigen.

Firmin. Sie haben zu befehlen.

Karl. Es wird von Madame abhängen.

Charlotte. Lieben Sie noch immer die Musik, Herr Firmin?

Narbonne. Es ist ja wahr, du singst nicht übel — Laß hören! — Hast du uns nicht irgend etwas Neues vorzutragen?

Karl. Wenn es Fräulein Charlotten nicht zu viel Mühe macht. —

Charlotte. Hier hat man mir so eben einige Strophen zugestellt.

Narbonne. Gut! Ich werde, mit Ihrer Erlaubniß, unterdessen das Memoire unsers Freundes durchlesen.

Selicour. Aber wir werden Sie stören, Herr von Narbonne!

Narbonne. Nicht doch! Ich bin gewohnt, im ärgsten Geräusch zu arbeiten — und hier ist nur vom Lesen die Rede. (Er geht auf die entgegengesetzte Seite, wo er sich niedersetzt.)

Selicour. Wenn Sie aber doch lieber —

Narbonne. Verzeihen Sie! Aber es leidet keinen Aufschub. Die Pflicht geht allem vor!

Mad. Belmont. Lassen wir ihn denn, wenn er es so will, und nehmen unser Lied vor. (Alle setzen sich. Charlotte ans Ende, Madame Belmont neben Charlotten, Selicour zwischen Madame Belmont und Karln, neben Letztern Firmin der Vater.)

Charlotte. Die Melodie ist gleich gut gewählt, wie ich sehe.

Mad. Belmont. Der Verfasser ist nicht weit, — ich kann ihn ohne Brille sehen.

Selicour (zu Madame Belmont, leise). Verrathen Sie mich nicht. — (Zu Karl Firmin.) Das gilt Ihnen, mein Lieber!

Charlotte. Ihm! Wie?

Firmin. Ist das wahr, Karl? Wärest du —

Selicour. Er ist der Verfasser.

Charlotte (zu ihrer Großmutter). Wie? Herr Firmin wäre der Verfasser?

Mad. Belmont (laut). Ja! — (Heimlich.) Nenne den wahren Verfasser ja nicht —

Charlotte. Warum nicht?

Mad. Belmont. Aus Ursachen. (Zu Selicour). Wollen Sie Charlotten nicht accompagnieren?

Selicour. Mit Vergnügen.

Firmin (ärgerlich zu seinem Sohn). Gewiß wieder eine übereilte Arbeit — aber das muß einmal gedichtet sein —

Karl. Aber, lieber Vater, hören Sie doch erst, eh Sie richten!

Charlotte (singt).

An der Quelle saß der Knabe,
Blumen band er sich zum Kranz,
Und er sah sie, fortgerissen,
Treiben in der Wellen Tanz, —
„Und so fliehen meine Tage,
„Wie die Quelle, rastlos hin,
„Und so schwindet meine Jugend,
„Wie die Kränze schnell verblühn!"

Mad. Belmont (Selicour ansehend). Dieser Anfang verspricht schon viel!

Selicour (auf Karl Firmin zeigend). Diesem Herrn da gehört das Compliment.

Mad. Belmont. Gut! Gut! Ich verstehe!

Firmin. Der Gedanke ist alltäglich, gemein.

Karl. Aber er ist doch wahr.

Narbonne (auf der entgegengesetzten Seite mit dem Aufsatz beschäftigt). Die Einleitung ist sehr gut und erweckt sogleich die Aufmerksamkeit.

Charlotte (singt wieder).

„Fraget nicht, warum ich traure
„In des Lebens Blüthenzeit;
„Alles freuet sich und hoffet,
„Wenn der Frühling sich erneut!
„Aber diese tausend Stimmen
„Der erwachenden Natur
„Wecken in dem tiefen Busen
„Mir den schweren Kummer nur!

Mad. Belmont. Zum Entzücken!

Firmin. Nicht übel.

Selicour (zu Karl Firmin). Sie sehen, wie alles Sie bewundert.

Narbonne (lesend). Trefflich entwickelt und nachdrücklich vorgetragen — Lesen Sie doch mit mir, Herr Firmin! (Firmin tritt zum Minister und liest über seine linke Schulter.)

Mad. Belmont. Ganz göttlich!

Selicour (zu Narbonne tretend). Ich habe aber freilich dem Herrn Firmin viel, sehr, sehr viel dabei zu danken. (Tritt wieder auf die andere Seite zwischen Karl Firmin und Madame Belmont, doch ohne die andere Gruppe aus den Augen zu verlieren.)

Charlotte (singt wieder).

„Was kann mir die Freude frommen,
„Die der schöne Lenz mir beut?
„Eine nur ist's, die ich suche,
„Sie ist nah und ewig weit.
„Sehnend breit' ich meine Arme
„Nach dem theuren Schattenbild;
„Ach, ich kann es nicht erreichen,
„Und das Herz bleibt ungestillt!

„Komm herab, du schöne Holde,
„Und verlaß dein stolzes Schloß!
„Blumen, die der Lenz geboren,
„Streu' ich dir in deinen Schooß.
„Horch, der Hain erschallt von Liedern,
„Und die Quelle rieselt klar!
„Raum ist in der kleinsten Hütte
„Für ein glücklich liebend Paar."

Mad. Belmont. Wie rührend der Schluß ist! — Das liebe Kind ist ganz davon bewegt worden.

Charlotte. Ja, es mag es gemacht haben, wer will, es ist aus einem Herzen geflossen, das die Liebe kennt!

Selicour (verneigt sich gegen Charlotten). Dies ist ein schmeichelhaftes Lob.

Karl. Was? Er bedankt sich —

Selicour (schnell zu Karl Firmin sich umdrehend). Nicht wahr, lieber Freund?

Mad. Belmont. Ich bin ganz davon hingerissen —

Selicour (bückt sich gegen Madame Belmont). Gar zu gütig, Madame!

Karl. Wie versteh' ich das?

Selicour (eben so schnell wieder zu Karl Firmin). Nun! sagt' ich's Ihnen nicht? Sie haben den vollkommensten Sieg davon getragen.

Karl. Hält er mich zum Narren?

Narbonne. Das Werk ist vortrefflich! Ganz vortrefflich!

Selicour (zu Firmin dem Vater). Sie sehen, ich habe mich ganz an Ihre Ideen gehalten.

Firmin (lächelt). Ich muß gestehen, ich merke so etwas.

Charlotte. Ich weiß nicht, welchem von beiden Herren —

Selicour (zu Charlotten, indem er auf Karl Firmin deutet). Ein süßer Triumph für den Verfasser.

Narbonne (den Aufsatz zusammenlegend). Ein wahres Meisterwerk. In der That!

Selicour (bückt sich gegen Narbonne). Gar zu viel Ehre!

Mad. Belmont (wiederholt die letzte Strophe).

Horch, der Hain erschallt von Liedern,
Und die Quelle rieselt klar!
Raum ist in der kleinsten Hütte
Für ein glücklich liebend Paar.

Schön! Himmlisch! Dem widerstehe, wer kann! — Selicour, es bleibt dabei, Sie heirathen meine Charlotte!

Karl. O Himmel!

Charlotte. Was hör' ich?

Narbonne (steht auf). Ich kenne wenig Arbeiten, die so vortrefflich wären — Selicour, Sie sind Gesandter!

Karl. Mein Gott!

Narbonne. Sie sind's! Ich stehe Ihnen für Ihre Ernennung! Wer das schreiben konnte, muß ein rechtschaffener Mann, muß ein Mann von hohem Genie sein!

Selicour. Aber erlauben Sie — ich weiß nicht, ob ich es annehmen darf — Zufrieden mit meinem jetzigen Loose —

Narbonne. Sie müssen sich von allem losreißen, wenn der Staat Sie anderswo nöthig hat.

Selicour. Dürfte ich mir nicht wenigstens Herrn Firmin zu meinem Secretär ausbitten?

Firmin. Wo denken Sie hin? Mich? Mich? Zu Ihrem Secretär?

Selicour. Ja, Herr Firmin! Ich habe Sie sehr nöthig.

Karl. Das will ich glauben.

Narbonne. Das wird sich finden! Nun! Wie ist die Musik abgelaufen?

Selicour. Fräulein Charlotte hat ganz himmlisch gesungen.

Fünfter Auftritt.

Michel zu den Vorigen.

Michel. Die Gesellschaft ist im Saal versammelt —

Narbonne. Sie sind so gütig, liebe Mutter, sie zu empfangen — Ich will dieses jetzt auf der Stelle absenden — (Leise zu Selicour.) Gewinnen Sie die Einwilligung meiner Tochter, und mit Freuden erwähle ich Sie zum Sohn — Noch einmal! Das Werk ist vortrefflich, und ich gäbe viel darum, es gemacht zu haben. (Ab.)

Selicour (zu Karl). Nun, genießen Sie Ihres Triumphs, Herr Firmin! — (Zu Charlotten.) Unser junger Freund weiß die Complimente ganz gut aufzunehmen.

Charlotte. Nach den hübschen Sachen, die ich von ihm gesehen, hätte ich nicht geglaubt, daß er nöthig haben würde, sich mit fremden Federn zu schmücken.

Selicour. Bloße Gefälligkeit, mein Fräulein! — Aber die Gesellschaft wartet —

Firmin (zu seinem Sohn). Nun, du hast ja ganz gewaltiges Lob eingeerntet! (Selicour gibt Charlotten seinen Arm.)

Karl. Ja, ich hab' Ursache, mich zu rühmen.

Mad. Belmont (zu Selicour). Recht, recht! Führen Sie Charlotten — Es kleidet ihn doch alles. Er ist ein scharmanter Mann. (Sie nimmt Firmins Arm.)

Selicour (auf Firmin zeigend). Diesem Herrn, nicht mir, gebührt das Lob — ich weiß in der That nicht, wie ich mir's zueignen darf — Alles, was ich bin, was ich gelte, ist ja sein Verdienst. (Gehen ab.)

Sechster Auftritt.

Karl (allein zurückbleibend).

Meine Unruhe würde mich verrathen. — Ich muß mich erst fassen, eh' ich ihnen folgen kann. Habe ich wirklich die Geduld gehabt, dies alles zu ertragen? — Ein schöner Triumph, den ich davon trug. — Aus Spott machten sie mir das Compliment. Es ist offenbar, daß sie *ihn*, und nicht *mich* für den Verfasser halten. Ich bin ihr Narr, und der Schelm hat allein die Ehre.

Siebenter Auftritt.

Karl. La Roche.

La Roche. Siehe da, Herr Firmin! — So ganz allein — Es geht alles nach Wunsch vermuthlich.

Karl. O ganz vortrefflich!

La Roche. Ich habe auch gute Hoffnung.

Karl. Selicour steht in größerm Ansehen, als jemals.

La Roche. Sieh doch! Was Sie sagen!

Karl. Es gibt keinen fähigern Kopf, keinen bravern Biedermann.

La Roche. Ist's möglich? Aber dieser wichtige Aufsatz, den der Minister ihm aufgetragen, und dem er so ganz und gar nicht gewachsen ist.

Karl. Der Aufsatz ist fertig.

La Roche. Gehn Sie doch!

Karl. Er ist fertig, sag' ich Ihnen.

La Roche. Sie spotten meiner! Es ist nicht möglich.

Karl. Ein Meisterstück an Styl und Inhalt!

La Roche. Es ist nicht möglich, sag' ich Ihnen!

Karl. Ich sage Ihnen, es *ist*! — Der Aufsatz ist gelesen, bewundert, und wird jetzt eben abgeschickt.

La Roche. So muß er einen Teufel in seinem Solde haben, der für ihn arbeitet.

Karl. Und diese Gesandtschaftsstelle!

La Roche. Nun, die Gesandtschaft —

Karl. Er erhält sie, er erhält die Hand des Fräuleins!

La Roche. Sie kann ihn nicht leiden.

Karl. Sie wird nachgeben.

La Roche. Die Gesandtschaft mit sammt dem Mädchen! Nein, beim Teufel! Das kann nicht sein! Das darf nicht sein! — Wie? Was? Dieser Heuchler, dieser niederträchtige Bube sollte einen Preis hinwegschnappen, der nur der Lohn des Verdienstes ist. — Nein, so wahr ich lebe! das dürfen wir nicht zugeben, *wir*, die wir ihn kennen. Das ist gegen unser Gewissen; wir wären seine Mitschuldigen, wenn wir das duldeten!

Karl. Gleich, auf der Stelle will ich die Großmutter aufsuchen. — Ich will ihr die Augen öffnen wegen des Gedichts —

La Roche. Wegen des Gedichts — von dem Gedicht ist hier auch die Rede. — Bei der alten Mama mag er sich damit in Gunst setzen; aber meinen Sie, daß der Minister sich nach so einer Kleinigkeit bestimmen lasse — Nein, Herr! Dieses *Memoire* ist's, das so vortrefflich sein soll, und das er irgendwo muß herbeigehext haben — denn gemacht hat er's nicht, nun und nimmer, darauf schwör' ich — aber seine ganze Hexerei sind seine Kniffe! Und mit seinen eignen Waffen müssen wir ihn schlagen. Auf dem geraden Wege ging's nicht — so müssen wir einen krummen versuchen. Halt, da fällt mir ein — Ja, das wird gehen — Nur fort, — fort, daß man uns nicht beisammen findet.

Karl. Aber keine Unbesonnenheit, Herr La Roche! Bedenken Sie, was auf dem Spiele steht!

La Roche. Meine Ehre steht auf dem Spiele, junger Herr, und die liegt mir nicht weniger am Herzen, als euch die Liebe — Fort! Hinein! Sie sollen weiter von mir hören.

Achter Auftritt.

La Roche allein.

Laß sehen — Er suchte von jeher die schwachen Seiten seiner Obern auszuspüren, um sich ihnen nothwendig zu machen. Noch diesen Morgen hatte er's mit dem

Kammerdiener — Der Kerl ist ein Plauderer — Es wollte etwas von einem galanten Abenteuer des Ministers verlauten — Er habe Zimmer besprochen in der Vorstadt. — Ich glaube kein Wort davon; aber man könnte versuchen — Doch still! Da kömmt er!

Neunter Auftritt.

La Roche und Selicour.

Selicour (ohne ihn zu bemerken). Alles geht nach Wunsch, und doch bin ich nicht ganz ohne Sorgen — Noch hab' ich weder die Stelle noch die Braut, und da ist Sohn und Vater, die mir auf den Dienst lauern und mir jeden Augenblick beides wegfischen können — Wenn ich sie entfernen könnte — Aber wie? Dem Minister ist nicht beizukommen — Diese Leute, die ihren geraden Weg gehen, brauchen niemand — man kann sie nicht in seine Gewalt bekommen — Ja, wenn er etwas zu vertuschen hätte — wenn ich ihm eine Schwäche ablauern könnte, die mich ihm unentbehrlich machte!

La Roche (für sich). Recht so! Der läuft mir in die Hände!

Selicour. Ach, sieh da! Herr La Roche!

La Roche. Ich bin's, und ich komme, Herr Selicour! —

Selicour. Was wollen Sie?

La Roche. Mein Unrecht einzugestehen.

Selicour. Aha!

La Roche. Das mir nicht einmal etwas geholfen hat.

Selicour. Das ist das Beste! Denn es lag wahrlich nicht an Ihrer boshaften Zunge, wenn ich nicht ganz zu Grunde gerichtet bin.

La Roche. Das ist leider wahr, und ich darf daher kaum hoffen, daß Sie mir vergeben können.

Selicour. Aha! Steht es so? Fangen wir an, geschmeidiger zu werden?

La Roche. Zu der schönen Stelle, die Sie mir zugedacht haben, kann ich mir nun wohl keine Hoffnung mehr machen — Aber um unsrer alten Freundschaft willen, schaden Sie mir wenigstens nicht!

Selicour. Ich Ihnen schaden!

La Roche. Thun Sie's nicht! Haben Sie Mitleid mit einem armen Teufel!

Selicour. Aber —

La Roche. Und da sich jemand gefunden, der sich bei dem Minister meiner annehmen will —

Selicour. So? Hat sich jemand? Und wer ist das?

La Roche. Eine Dame, an die der Kammerdiener Michel mich gewiesen hat.

Selicour. Kammerdiener Michel? So! Kennen Sie diesen Michel?

La Roche. Nicht viel! Aber, weil es sein Neffe ist, der mich aus meiner Stelle vertreibt, so will er mir gern einen Gefallen erzeigen —

Selicour. Die Dame ist wohl eine Anverwandte vom Minister?

La Roche. Sie soll ein schönes Frauenzimmer sein — er soll in der Vorstadt ein Quartier für sie suchen —

Selicour. Gut, gut! Ich will ja das alles nicht wissen. — Und wie heißt die Dame?

La Roche. Das weiß ich nicht.

Selicour. Gut, gut!

La Roche. Michel wird Ihnen wohl Auskunft darüber geben können.

Selicour. Mir? Meinen Sie, daß mir so viel daran liege?

La Roche. Ich sage das nicht.

Selicour. Ich frage nichts darnach — Ich bekümmere mich ganz und gar nicht um diese Sachen — Morgen wollen Sie diese Dame sprechen?

La Roche. Morgen.

Selicour. Es scheint da ein großes Geheimniß —

La Roche (schnell). Freilich! Freilich! Darum bitte ich Sie, sich ja nichts davon merken zu lassen —

Selicour. Gut, gut! Nichts mehr davon — Ich werde Ihnen nicht schaden, Herr La Roche! — Es ist einmal mein Schicksal, Undankbare zu verpflichten — Trotz der schlimmen Dienste, die Sie mir haben leisten wollen, liebe ich Sie noch — und daß Sie sehen, wie weit meine Gefälligkeit geht, so will ich mit Ihrer Beschützerin gemeine Sache machen — Ja, das will ich — zählen Sie darauf!

La Roche. Ach, Sie sind gar großmüthig!

Selicour. Aber lassen Sie sich das künftig zur Lehre dienen —

La Roche. O gewiß, Sie sollen sehen —

Selicour. Genug. Lassen wir's gut sein.

La Roche. Er hat angebissen. Er ist so gut, als schon gefangen! Wie viel schneller kommt man doch mit der Spitzbüberei, als mit der Ehrlichkeit! (Ab.)

Selicour. Jetzt gleich zu diesem Kammerdiener Michel! — Es ist hier ein Liebeshandel. Ganz gewiß — Vortrefflich! Ich halte dich fest, Narbonne! Du bist also auch ein Mensch — du hast Schwachheiten — und ich bin dein Gebieter. (Geht ab.)

Fünfter Aufzug.

Erster Auftritt.

La Roche kommt.

Sie sitzen noch an der Tafel — Er wird gleich herauskommen, der Minister — Hab' ich mich doch ganz außer Athem gelaufen — Aber, dem Himmel sei Dank, ich bin auf der Spur, ich weiß alles. — Hab' ich dich endlich, Freund Selicour! — Mit dem Minister war nichts

für dich zu machen, so lang' er tugendhaft war — aber Gott segne mir seine Laster! Da gibt's Geheimnisse zu verschweigen, da gibt's Dienste zu erzeigen! Und der Vertraute, der Kuppler hat gewonnen Spiel — Er glaubt dem Minister eine Schwachheit abgemerkt zu haben — Welch herrlicher Spielraum für seine Niederträchtigkeit! — Nur zu! Nur zu! Wir sind besser unterrichtet, Freund Selicour! Und dir ahnet nicht, daß wir dir eine böse, böse Schlinge legen — Der Minister kommt — Muth gefaßt! Jetzt gilt es, den entscheidenden Streich zu thun.

Zweiter Auftritt.

Narbonne. La Roche.

Narbonne. Was seh' ich? Sind Sie es schon wieder, der mich hat herausrufen lassen?

La Roche. Möge dies die letzte Unterredung sein, die Sie mir bewilligen, Herr von Narbonne, wenn ich Sie auch diesmal nicht überzeugen kann — Ihre eigene Ehre aber und die meine erfordern es, daß ich darauf bestehe — Alles, was ich bis jetzt versucht habe, diesen Herrn Selicour in Ihrer guten Meinung zu stürzen, ist zu seiner Ehre und zu meiner Beschämung ausgeschlagen — dennoch gebe ich die Hoffnung nicht auf, ihn endlich zu entlarven.

Narbonne. Das geht zu weit! Meine Geduld ist am Ende!

La Roche. Ein einziges Wort, Herr Minister! — Sie suchen eben jetzt ein Quartier in der Vorstadt? Ist's nicht so?

Narbonne. Wie? Was ist das?

La Roche. Es ist für ein Frauenzimmer bestimmt, die sich mit ihrer ganzen Familie im größten Elend befindet? Hab' ich nicht Recht?

Narbonne. Wie? Was? Sie erdreisten sich, meinen Schritten nachzuspüren?

La Roche. Zürnen Sie nicht — ich hab' es bloß Ihrem Freund Selicour nachgethan. Er war es, der diesen Morgen zuerst diese Nachricht von Ihrem Kammerdiener heraus zu locken wußte — Er gab der Sache sogleich die beleidigendste Auslegung — Ich hingegen habe Ursache, ganz anders davon zu denken. Denn daß ich's nur gestehe, ich stellte genauere Nachforschung an — ich war dort — ich sah das Frauenzimmer, von dem die Rede ist — (Er lacht.) Sie hat ein ganz ansehnliches Alter — Selicour hält sie für eine junge Schönheit — — O entrüsten Sie sich nicht — Ich bitte, lassen Sie ihn ankommen! Hören Sie ihn zu Ende, und wenn Sie ihn nicht als einen ganzen Schurken kennen lernen, so will ich mein ganzes Leben lang ein Schelm sein — Da kommt er — ich will ihm nur Platz machen, damit Sie's auf der Stelle ergründen.

(Ab.)

Narbonne. Der rasende Mensch! Wie weit ihn seine Leidenschaft verblendet! Wie? Selicour könnte — Nein, nein, nein, nein, es ist nicht möglich! Nicht möglich!

Dritter Auftritt.

Narbonne. Selicour.

Selicour (bei Seite). Er ist allein! Jetzt kann ich's anbringen! — Wenn ich jetzt nicht eile, mich ihm nothwendig zu machen, so setzt dieser Firmin sich in seine Gunst. — Hab' ich einmal sein Geheimniß, so ist er ganz in meinen Händen.

Narbonne. Ich denke eben daran, lieber Selicour, was man im Ministerium zu Ihrem Aufsatz sagen wird — Ich hab' ihn sogleich abgeben lassen; er wird diesen Augenblick gelesen, und ich zweifle nicht, er wird den vollkommensten Beifall haben.

Selicour. Wenn er den Ihrigen hat, so sind alle meine Wünsche befriedigt. (Für sich.) Wie leit' ich's nur ein? — Wagen kann ich dabei nichts, denn die Sache ist richtig. Ich will nur gerade zugehen —

Narbonne. Sie scheinen in Gedanken, lieber Selicour!

Selicour. Ja — ich — ich denke nach, welche boshafte Auslegungen doch die Verleumdung den unschuldigsten Dingen zu geben im Stande ist!

Narbonne. Was meinen Sie damit?

Selicour. Es muß heraus — ich darf es nicht länger bei mir behalten — Böse Zungen haben sich Angriffe gegen Sie erlaubt — Es hat verlauten wollen — Ich bitte — beantworten Sie mir ein paar Fragen, und verzeihen Sie der besorgten Freundschaft, wenn ich unbescheiden scheine.

Narbonne. Fragen Sie! Ich will alles beantworten.

Selicour. Wenn ich Ihrem Kammerdiener glauben darf, so suchen Sie ein Quartier in der Vorstadt?

Narbonne. Weil Sie es denn wissen — ja.

Selicour. Und ganz in geheim, hör' ich.

Narbonne. Ich habe bis jetzt wenigstens ein Geheimniß daraus gemacht.

Selicour. Für ein unverheirathetes Frauenzimmer?

Narbonne. Ja.

Selicour. Die Ihnen sehr — (stockt) sehr werth ist?

Narbonne. Ich gestehe es, ich nehme großen Antheil an ihr.

Selicour (für sich). Er hat es gar keinen Hehl — die Sache ist richtig. — Und Sie möchten gern das Aufsehen vermeiden, nicht wahr?

Narbonne. Wenn es möglich wäre, ja!

Selicour. Ach, gut! Gut! Ich verstehe! Die Sache ist von zärtlicher Natur, und die Welt urtheilt so boshaft. — Aber ich kann Ihnen dienen.

Narbonne. Sie?

Selicour. Kann Ihnen dienen! Verlassen Sie sich auf mich!

Narbonne. Aber wie denn?

Selicour. Ich schaffe Ihnen, was Sie brauchen.

Narbonne. Wie denn? Was denn?

Selicour. Ich hab's! Ich schaff's Ihnen — Ein stilles Häuschen, abgelegen — einfach von außen und unverdächtig! — Aber innen aufs zärtlichste eingerichtet — die Meubles, die Tapeten nach dem neuesten Geschmack — ein Cabinet — himmlisch und reizend — kurz — das schönste Boudoir, das weit und breit zu finden.

Narbonne (für sich). Sollte La Roche Recht behalten — (Laut.) Und welche geheime Ursache hätte ich, ein solches Quartier zu suchen?

Selicour (lächelnd). In Sachen, die man vor mir geheim halten will, weiß ich mich einer vorlauten Neugier zu enthalten — Erkennen Sie übrigens einen dienstfertigen Freund in mir — Es ist nichts, wozu ich nicht bereit wäre, um Ihnen gefällig zu sein. Befehlen Sie, was Sie wollen, ich werde gehorchen, ohne zu untersuchen — Sie verstehen mich.

Narbonne. Vollkommen.

Selicour. Man muß Nachsicht haben. — Ich — ich halte zwar auf gute Sitten — Aber, was diesen Punkt betrifft — wenn man nur den öffentlichen Anstoß vermeidet — Ich gehe vielleicht darin zu weit — aber das gute Herz reißt mich hin — und mein höchster Wunsch ist, Sie glücklich zu sehen —

Vierter Auftritt.

Vorige. Michel.

Michel. So eben gibt man diese Briefe ab.

Narbonne (zu Selicour). Die sind für Sie.

Selicour. Mit Ihrer Erlaubniß! Es sind Geschäftsbriefe, die gleich expedirt werden wollen — Frisch zur Arbeit und frisch ans Vergnügen. So bin ich einmal!

(Geht ab.)

Fünfter Auftritt.

Narbonne allein.

Kaum kann ich mich von meinem Erstaunen erholen — Dieser Selicour — ja, nun zweifle ich nicht mehr, dieser Selicour war der schändliche Helfershelfer meines Vorgängers — Ich gebe mich nicht für besser, als andere; jeder hat seine Fehler — aber sich mit dieser Schamlosigkeit anzubieten! — Und diesem Nichtswürdigen wollte ich mein Kind hinopfern — mit diesem Verräther wollte ich den Staat betrügen? — Aus Freundschaft will er alles für mich thun, sagt er. Sind das unsere Freunde, die unsern Lastern dienen?

Sechster Auftritt.

Narbonne und La Roche.

La Roche. Nun, er ging so eben von Ihnen hinweg — darf ich fragen?

Narbonne. Ich habe Sie und ihn unrecht beurtheilt — Sie haben mir einen wesentlichen Dienst erzeigt, Herr La Roche, und ich lasse Ihnen endlich Gerechtigkeit widerfahren.

La Roche (mit freudiger Rührung). Bin ich endlich für einen redlichen Mann erkannt? Darf ich das Haupt wieder frei erheben?

Narbonne. Sie haben es erreicht — Sie haben den Betrüger entlarvt — aber wie soll ich eine so lang bewährte Ueberzeugung aufgeben, daß Geist und Talent bei keinem verderbten Herzen wohnen? — Dieser Mensch, den ich jetzt als einen Niederträchtigen kennen lerne, er hat mir noch heute eine Schrift zugestellt, die dem größten Staatsmann und Schriftsteller Ehre machte — Ist es möglich? Ich begreife es nicht — So gesunde Begriffe, so viel Geist bei einem so weggeworfenen Charakter! Ich habe das Memoire auf der Stelle ans Gouvernement gesendet, und ich will wetten, daß die Briefe, die ich so eben erhalte, von dem Lobe desselben voll sind. (Er erbricht einen Brief und liest.) Ganz richtig! Es ist, wie ich sagte!

La Roche. Ich kann nicht daraus klug werden. — Das Werk ist also wirklich gut?

Narbonne. Vortrefflich!

La Roche. So wollte ich wetten, daß er nicht der Verfasser ist.

Narbonne. Wer sollte es denn sein?

La Roche. Er ist's nicht, ich will meine Seele zum Pfand setzen — denn am Ende will ich ihm doch noch eher Herz als Kopf zugestehen. — Wenn man versuchte — Ja! — richtig — ich hab' es! — Das muß gelingen — Herr von Narbonne! Wenn Sie mir beistehen wollen, so soll er sich selbst verrathen.

Narbonne. Wie denn?

La Roche. Lassen Sie mich machen — Er kömmt! Unterstützen Sie mich!

Siebenter Auftritt.

Vorige. Selicour.

La Roche (mit Leidenschaft). Mein Gott! Welches entsetzliche Unglück!

Selicour. Was gibt's, Herr La Roche?

La Roche. Welche Veränderung in einem einzigen Augenblick!

Selicour. Was haben Sie? Was bedeutet dieses Jammern, dieser Ausruf des Schreckens?

La Roche. Ich bin wie vom Donner getroffen!

Selicour. Aber was denn?

La Roche. Dieser Unglücksbrief — So eben erhält ihn der Minister — (Zu Narbonne.) Darf ich? Soll ich?

Narbonne. Sagen Sie alles!

La Roche. Er ist gestürzt!

Selicour. Um Gotteswillen!

La Roche. Seines Amtes entlassen!

Selicour. Es ist nicht möglich!

La Roche. Nur zu wahr! Es wollte schon vorhin etwas davon verlauten; ich wollt' es nicht glauben, ich eilte hieher, mich selbst zu unterrichten — und nun bestätigt es der Minister selbst!

Selicour. So ist sie wahr, diese schreckliche Neuigkeit?

(Narbonne bestätigt es mit einem stummen Zeichen.)

Letzter Auftritt.

Vorige. Madame Belmont. Charlotte. Beide Firmin.

La Roche. Kommen Sie, Madame! Kommen Sie, Herr Firmin! —

Mad. Belmont. Was gibt's?

La Roche. Trösten Sie unsern Herrn — Sprechen Sie ihm Muth zu in seinem Unglücke!

Mad. Belmont. Seinem Unglücke!

Charlotte. Mein Gott! Was ist das?

La Roche. Er hat seine Stelle verloren.

Charlotte. Großer Gott!

Selicour. Ich bin erstaunt, wie Sie!

Mad. Belmont. Wer konnte ein solches Unglück vorhersehen!

Karl Firmin (leidenschaftlich). So ist das Talent geächtet, so ist die Redlichkeit ein Verbrechen in diesem verderbten Lande! Der rechtschaffene Mann behauptet sich kaum einen Tag lang, und das Glück bleibt nur dem Nichtswürdigen getreu.

Narbonne (sehr ernst). Nichts übereilt, junger Mann! — Der Himmel ist gerecht, und früher oder später erreicht den Schuldigen die Strafe.

Selicour. Aber sagen Sie mir, kennt man denn nicht wenigstens die Veranlassung dieses unglücklichen Vorfalls?

La Roche. Leider nur zu gut kennt man sie. Ein gewisses Memoire ist Schuld an dem ganzen Unglück.

Firmin (lebhaft). Ein Memoire! (Zum Minister.) Dasselbe vielleicht, das ich Sie heute lesen sah?

Selicour. Wo die Regierung selbst mit einer Freiheit, einer Kühnheit behandelt wurde —

La Roche. Ganz recht! Das nämliche.

Selicour. Nun, da haben wir's! Hatte ich nun Unrecht, zu sagen, daß es nicht immer räthlich ist, die Wahrheit zu sagen?

Narbonne. Wo die Pflicht spricht, da bedenke ich nichts. Und was auch der Erfolg sei, nie werde ich's bereuen, meine Pflicht gethan zu haben.

Selicour. Schön gedacht! Allerdings! Aber es kostet Ihnen auch einen schönen Platz!

La Roche. Und damit ist's noch nicht alle! Es könnten wohl auch noch andere um den ihrigen kommen. — Man weiß, daß ein Minister selten Verfasser der Schriften ist, die aus seinem Bureaux herauskommen.

Selicour. Wie so? Wie das?

La Roche (für sich). Bei dem fällt kein Streich auf die Erde!

Firmin. Erklären Sie sich deutlicher!

La Roche. Man will schlechterdings herausbringen, wer diese heftige Schrift geschmiedet hat.

Selicour. Will man? Und da würde er wohl in den Sturz des Ministers mit verwickelt werden?

La Roche. Freilich! Das ist sehr zu besorgen.

Selicour. Nun, ich bin's nicht!

Firmin. Ich bin der Verfasser!

Narbonne. Was hör' ich?

Mad. Belmont. Was? Sie, Herr Firmin?

Firmin. Ich bin's, und ich rühme mich dessen.

La Roche (zu Narbonne). Nun, was sagt' ich Ihnen?

Firmin. Den Ruhm dieser Arbeit konnte ich dem Herrn Selicour gern überlassen, aber nicht so die Gefahr und die Verantwortung — Ich habe geschwiegen bis jetzt, aber nun wuß ich mich nennen.

Karl. Recht so, mein Vater! Das heißt als ein Mann von Ehre gesprochen — Seien Sie auf Ihr Unglück stolz, Herr von Narbonne! — Mein Vater kann nichts Strafbares geschrieben haben — O mein Herz sagt mir, dieser Unfall kann eine Quelle des Glückes werden — Charlottens Hand wird kein Opfer der Verhältnisse mehr sein — die Größe verschwindet, und Muth gewinnt die furchtsame Liebe.

Mad. Belmont. Was hör' ich, Herr Firmin!

Firmin. Verzeihen Sie der Wärme seines Antheils; sein volles Herz vergreift sich im Ausdruck seiner Gefühle.

Narbonne. So hat denn jeder von Ihnen sein Geheimniß verrathen — Herr Firmin! Sie sind der Verfasser dieses Memoire, so ist es billig, daß sie auch den Ruhm und die Belohnung davon ernten. — Das Gouvernement ernennt Sie zum Gesandten — (Da alle ihr Erstaunen bezeugen.) Ja, ich bin noch Minister, und ich freue mich, es zu sein, da ich es in der Gewalt habe, das wahre Verdienst zu belohnen.

Mad. Belmont. Was ist das?

Selicour (in der heftigsten Bestürzung). Was hab' ich gemacht!

Narbonne (zu Selicour). Sie sehen Ihr Spiel verrathen — Wir kennen Sie nun, Heuchler an Talent und an Tugend! — Niedriger Mensch, konnten Sie mich für Ihresgleichen halten?

La Roche. Wie schändlich er eine edle That auslegte! Ich weiß alles aus dem Munde der Dame selbst. Dieses Frauenzimmer, für das er Ihnen eine strafbare Neigung andichtete — es ist eine kranke, eine bejahrte Matrone, die Wittwe eines verdienstvollen Officiers, der im Dienst des Vaterlandes sein Leben ließ und gegen den Sie die Schuld des Staats bezahlten.

Narbonne. Nichts mehr davon, ich bitte Sie! (Zu Selicour.) Sie sehen, daß Sie hier überflüssig sind. (Selicour entfernt sich still.)

La Roche. Es thut mir leid um den armen Schelm — Wohl wußt' ich's vorher, mein Haß würde sich legen, sobald es mit seiner Herrlichkeit aus sein würde.

Firmin (drückt ihm leise die Hand). Lassen Sie's gut sein. Wir wollen ihn zu trösten suchen.

La Roche. Basta, ich bin dabei!

Narbonne (zu Karln). Unser lebhafter junger Freund ist auf einmal ganz stumm geworden — Ich habe in Ihrem Herzen gelesen, lieber Firmin! — Der Ueberraschung danke ich Ihr Geheimniß, und werde es nie vergessen, daß Ihre Neigung bei unserm Glück bescheiden schwieg und nur laut wurde bei unserm Unglück. — Charlotte! (Sie wirft sich schweigend in ihres Vaters Arme.) Gut, wir verstehen uns! Erwarte alles von deines Vaters Liebe.

La Roche. Und ich will darauf schwören, Karl Firmin ist der wahre Verfasser des Gedichts.

Mad. Belmont. Wär's möglich?

Charlotte (mit einem zärtlichen Blick auf Karln). Ich habe nie daran gezweifelt! (Karl küßt ihre Hand mit Feuer.)

Mad. Belmont. O der bescheidene junge Mann! Gewiß, er wird unser Kind glücklich machen!

Narbonne. Bilden Sie sich nach Ihrem Vater, und mit Freuden werde ich Sie zum Sohn annehmen. — (Halb zu den Mitspielenden, halb zu den Zuschauern.) Diesmal hat das Verdienst den Sieg behalten. — Nicht immer ist es so. Das Gespenst der Lüge umstrickt den Besten; der Redliche kann nicht durchdringen; die kriechende Mittelmäßigkeit kommt weiter, als das geflügelte Talent; der Schein regiert die Welt, und die Gerechtigkeit ist nur auf der Bühne.

Der Neffe als Onkel.

Lustspiel in drei Aufzügen.

Aus dem Französischen des Picard.

Personen.

Oberst von Dorsigny.
Frau von Dorsigny.
Sophie, ihre Tochter.
Franz von Dorsigny, ihr Neffe.
Frau von Mirville, ihre Nichte.
Lormeuil, Sophiens Bräutigam.
Valcour, Freund des jungen Dorsigny.
Champagne, Bedienter des jungen Dorsigny.
Ein Notar.
Zwei Unterofficiere.
Ein Postillon.
Jasmin, Diener in Dorsigny's Hause.
Drei Lakaien.

Die Scene ist ein Saal mit einer Thür im Fond, die zu einem Garten führt. Auf beiden Seiten sind Kabinetsthüren.

Erster Aufzug.

Erster Auftritt.

Valcour tritt eilfertig herein, und nachdem er sich überall umgesehen, ob niemand zugegen, tritt er zu einem von den Wachslichtern, die vorn auf einem Schreibtisch brennen, und liest ein Billet.

„Herr von Valcour wird ersucht, diesen Abend um sechs „Uhr sich im Gartensaal des Herrn von Dorsigny einzu„finden. Er kann zu dem kleinen Pförtchen herein kommen, „das den ganzen Tag offen ist." — Keine Unterschrift! — Hm! Hm! Ein seltsames Abenteuer — Ist's vielleicht eine hübsche Frau, die mir hier ein Rendezvous geben will? — Das wäre allerliebst. — Aber still! Wer sind die beiden Figuren, die eben da eintreten, wo ich hereingekommen bin?

Zweiter Auftritt.

Franz Dorsigny und Champagne, beide in Mäntel eingewickelt. Valcour.

Dorsigny (seinen Mantel an Champagne gebend). Ei, guten Abend, lieber Valcour!

Valcour. Was? Bist du's, Dorsigny? Wie kommst du hieher? Und wozu diese sonderbare Ausstaffierung — diese Perrücke und diese Uniform, die nicht von deinem Regiment ist?

Dorsigny. Meiner Sicherheit wegen. — Ich habe mich mit meinem Oberstlieutenant geschlagen; er ist schwer verwundet, und ich komme, mich in Paris zu verbergen. Weil man mich aber in meiner eigenen Uniform gar zu leicht erkennt, so habe ich's fürs sicherste gehalten, das Costume meines Onkels anzunehmen. Wir sind so ziemlich von einem Alter, wie du weißt, und einander an Gestalt, an Größe, an Farbe bis zum Verwechseln ähnlich, und führen überdies noch einerlei Namen. Der einzige Unterschied ist, daß der Oberst eine Perrücke trägt, und ich meine eignen Haare — Jetzt aber, seitdem ich mir seine Perrücke und die Uniform seines Regiments zulegte, erstaune ich selbst über die große Aehnlichkeit mit ihm. In diesem Augenblick komme ich an, und bin erfreut, dich so pünktlich bei dem Rendezvous zu finden.

Valcour. Bei dem Rendezvous? Wie? Hat sie dir auch was davon vertraut?

Dorsigny. Sie? Welche sie?

Valcour. Nun, die hübsche Dame, die mich in einem

Billet hieher beschieden! Du bist mein Freund, Dorsigny, und ich habe nichts Geheimes vor dir.

Dorsigny. Die allerliebste Dame!

Valcour. Worüber lachst du?

Dorsigny. Ich bin die schöne Dame, Valcour.

Valcour. Du?

Dorsigny. Das Billet ist von mir.

Valcour. Ein schönes Quiproquo, zum Teufel! — Was fällt dir aber ein, deine Briefe nicht zu unterzeichnen? — Leute von meinem Schlag können sich bei solchen Billets auf etwas ganz anders Rechnung machen — Aber da es so steht, gut! Wir nehmen einander nichts übel, Dorsigny — Also ich bin dein gehorsamer Diener.

Dorsigny. Warte doch! Warum eilst du so hinweg? Es lag mir viel daran, dich zu sprechen, ehe ich mich vor jemand anderem sehen ließ. Ich brauche deines Beistands; wir müssen Abrede miteinander nehmen.

Valcour. Gut — Du kannst auf mich zählen; aber jetzt laß mich, ich habe dringende Geschäfte —

Dorsigny. So? Jetzt, da du mir einen Dienst erzeigen sollst? — Aber zu einem galanten Abenteuer hattest du Zeit übrig.

Valcour. Das nicht, lieber Dorsigny. Aber ich muß fort; man erwartet mich.

Dorsigny. Wo?

Valcour. Beim l'Hombre.

Dorsigny. Die große Angelegenheit!

Valcour. Scherz bei Seite! Ich habe dort Gelegenheit, die Schwester deines Oberstlieutenants zu sehen — Sie hält was auf mich; ich will dir bei ihr das Wort reden.

Dorsigny. Nun, meinetwegen. Aber thu' mir den Gefallen, meiner Schwester, der Frau von Mirville, im Vorbeigehen wissen zu lassen, daß man sie hier im Gartensaal erwarte — Nenne mich aber nicht, hörst du?

Valcour. Da sei außer Sorgen! Ich habe keine Zeit dazu, und will es ihr hinauf sagen lassen, ohne sie nur einmal zu sehen. Uebrigens behalte ich mir's vor, bei einer andern Gelegenheit ihre nähere Bekanntschaft zu machen. Ich schätze den Bruder zu sehr, um die Schwester nicht zu lieben, wenn sie hübsch ist, versteht sich. (Ab.)

Dritter Auftritt.

Dorsigny. Champagne.

Dorsigny. Zum Glück brauche ich seinen Beistand so gar nöthig nicht — Es ist mir weniger um das Verbergen zu thun (denn vielleicht fällt es niemand ein, mich zu verfolgen), als um meine liebe Cousine Sophie wieder zu sehen.

Champagne. Was Sie für ein glücklicher Mann sind, gnädiger Herr! — Sie sehen Ihre Geliebte wieder, und ich (seufzt) meine Frau! Wann geht's wieder zurück ins Elsaß — Wir lebten wie die Engel, da wir fünfzig Meilen weit von einander waren.

Dorsigny. Still! Da kommt meine Schwester!

Vierter Auftritt.

Vorige. Frau von Mirville.

Fr. v. Mirville. Ah! sind Sie es? Sei'n Sie von Herzen willkommen!

Dorsigny. Nun, das ist doch ein herzlicher Empfang!

Fr. v. Mirville. Das ist ja recht schön, daß Sie uns so überraschen! Sie schreiben, daß Sie eine lange Reise vorhätten, von der Sie frühestens in einem Monat zurück sein könnten, und vier Tage darauf sind Sie hier.

Dorsigny. Geschrieben hätt' ich und an wen?

Fr. v. Mirville. An meine Tante! (Sieht den Champagne, der seinen Mantel ablegt.) Wo ist denn aber Herr von Lormeuil?

Dorsigny. Wer ist der Herr von Lormeuil?

Fr. v. Mirville. Ihr künftiger Schwiegersohn.

Dorsigny. Sage mir, für wen hältst du mich?

Fr. v. Mirville. Nun, doch wohl für meinen Onkel!

Dorsigny. Ist's möglich! Meine Schwester erkennt mich nicht?

Fr. v. Mirville. Schwester? Sie — mein Bruder?

Dorsigny. Ich — dein Bruder.

Fr. v. Mirville. Das kann nicht sein. Das ist nicht möglich. Mein Bruder ist bei seinem Regiment zu Straßburg, mein Bruder trägt sein eigenes Haar, und das ist auch seine Uniform nicht — und so groß auch sonst die Aehnlichkeit —

Dorsigny. Eine Ehrensache, die aber sonst nicht viel zu bedeuten haben wird, hat mich genöthigt, meine Garnison in aller Geschwindigkeit zu verlassen; um nicht erkannt zu werden, steckte ich mich in diesen Rock und diese Perrücke.

Fr. v. Mirville. Ist's möglich? — O so laß dich herzlich umarmen, lieber Bruder — Ja, nun fange ich an, dich zu erkennen! Aber die Aehnlichkeit ist doch ganz erstaunlich.

Dorsigny. Mein Onkel ist also abwesend?

Fr. v. Mirville. Freilich, der Heirath wegen.

Dorsigny. Der Heirath? — Welcher Heirath?

Fr. v. Mirville. Sophiens, meiner Cousine.

Dorsigny. Was hör' ich? Sophie soll heirathen?

Fr. v. Mirville. Ei freilich! Weißt du es denn nicht?

Dorsigny. Mein Gott! Nein!

Champagne (nähert sich). Nicht ein Wort wissen wir.

Fr. v. Mirville. Herr v. Lormeuil, ein alter Kriegskamerad des Onkels, der zu Toulon wohnt, hat für seinen Sohn um Sophien angehalten — Der junge Lormeuil soll

ein sehr liebenswürdiger Mann sein, sagt man; wir haben ihn noch nicht gesehen. Der Onkel holt ihn zu Toulon ab; dann wollen sie eine weite Reise zusammen machen, um ich weiß nicht welche Erbschaft in Besitz zu nehmen. In einem Monat denken sie zurück zu sein, und wenn du alsdann noch da bist, so kannst du zur Hochzeit mit tanzen.

Dorsigny. Ach, liebe Schwester! — Redlicher Champagne! Rathet, helft mir! Wenn ihr mir nicht beisteht, so ist es aus mit mir, so bin ich verloren!

Fr. v. Mirville. Was hast du denn, Bruder? Was ist dir?

Champagne. Mein Herr ist verliebt in seine Cousine.

Fr. v. Mirville. Ah, ist es das!

Dorsigny. Diese unglückselige Heirath darf nun und nimmermehr zu Stand kommen.

Fr. v. Mirville. Es wird schwer halten, sie rückgängig zu machen. Beide Väter sind einig, das Wort ist gegeben, die Artikel sind aufgesetzt, und man erwartet bloß noch den Bräutigam, sie zu unterzeichnen und abzuschließen.

Champagne. Geduld! — Hören Sie — (Tritt zwischen beide.) Ich habe einen sublimen Einfall!

Dorsigny. Rede!

Champagne. Sie haben einmal den Anfang gemacht, Ihren Onkel vorzustellen! Bleiben Sie dabei! Führen Sie die Rolle durch.

Fr. v. Mirville. Ein schönes Mittel, um die Nichte zu heirathen!

Champagne. Nur gemach! Lassen Sie mich meinen Plan entwickeln. — Sie spielen also Ihren Onkel! Sie sind nun Herr hier im Hause, und Ihr erstes Geschäft ist, die bewußte Heirath wieder aufzuheben — Sie haben den jungen Lormeuil nicht mitbringen können, weil er — weil er gestorben ist — Unterdessen erhält Frau von Dorsigny einen Brief von Ihnen, als dem Neffen, worin Sie um die Cousine anhalten — Das ist mein Amt! Ich bin der Kourier, der den Brief von Straßburg bringt — Frau von Dorsigny ist verliebt in ihren Neffen; sie nimmt diesen Vorschlag mit der besten Art von der Welt auf; sie theilt ihn Ihnen, als ihrem Eheherrn, mit, und Sie lassen sich's, wie billig, gefallen. Nun stellen Sie sich, als wenn Sie aufs eiligste verreisen müßten; Sie geben der Tante unbedingte Vollmacht, diese Sache zu Ende zu bringen. Sie reisen ab, und den andern Tag erscheinen Sie in Ihren natürlichen Haaren und in der Uniform Ihres Regiments wieder, als wenn Sie eben spornstreichs von Ihrer Garnison herkämen. Die Heirath geht vor sich; der Onkel kommt stattlich angezogen mit seinem Bräutigam, der den Platz glücklich besetzt findet, und nichts Bessers zu thun hat, als umzukehren, und sich entweder zu Toulon oder in Ostindien eine Frau zu holen.

Dorsigny. Glaubst du, mein Onkel werde das so geduldig —

Champagne. O er wird aufbrausen, das versteht sich! Es wird heiß werden am Anfang — Aber er liebt Sie! er liebt seine Tochter! Sie geben ihm die besten Worte, versprechen ihm eine Stube voll artiger Enkelchen, die ihm alle so ähnlich sehen sollen, wie Sie selbst. Er lacht, besänftigt sich, und alles ist vergessen.

Fr. v. Mirville. Ich weiß nicht, ist es das Tolle dieses Einfalls, aber er fängt an mich zu reizen.

Champagne. O er ist himmlisch, der Einfall!

Dorsigny. Lustig genug ist er, aber nur nicht ausführbar — Meine Tante wird mich wohl für den Onkel ansehen! —

Fr. v. Mirville. Habe ich's doch!

Dorsigny. Ja, im ersten Augenblicke.

Fr. v. Mirville. Wir müssen ihr keine Zeit lassen, aus der Täuschung zu kommen. Wenn wir die Zeit benutzen, so brauchen wir auch nur einen Augenblick — Es ist jetzt Abend, die Dunkelheit kommt uns zu statten; diese Lichter leuchten nicht hell genug, um den Unterschied bemerklich zu machen. Den Tag brauchst du gar nicht zu erwarten — du erklärst sogleich, daß du noch in der Nacht wieder fortreisen müssest, und morgen erscheinst du in deiner wahren Person. Geschwind ans Werk! wir haben keine Zeit zu verlieren — Schreibe den Brief an unsere Tante, den dein Champagne als Kourier überbringen soll, und worin du um Sophien anhältst.

Dorsigny (an den Schreibtisch gehend). Schwester! Schwester! du machst mit mir, was du willst.

Champagne (sich die Hände reibend). Wie freue ich mich über meinen klugen Einfall! Schade, daß ich schon eine Frau habe; ich könnte hier eine Hauptrolle spielen, anstatt jetzt bloß den Vertrauten zu machen.

Fr. v. Mirville. Wie das, Champagne?

Champagne. Ei nun, das ist ganz natürlich. Mein Herr gilt für seinen Onkel, ich würde den Herrn von Lormeuil vorstellen, und wer weiß, was mir am Ende nicht noch blühen könnte, wenn meine verdammte Heirath —

Fr. v. Mirville. Wahrhaftig, meine Cousine hat Ursache, sich darüber zu betrüben!

Dorsigny (siegelt den Brief und gibt ihn an Champagne). Hier ist der Brief. Richt' es nun ein, wie du willst! Dir überlass' ich mich.

Champagne. Sie sollen mit mir zufrieden sein — In wenig Augenblicken werde ich damit als Kourier von Straßburg ankommen, gespornt und gestiefelt, triefend von Schweiß. — Sie, gnädiger Herr, halten sich wacker. — Muth, Dreistigkeit, Unverschämtheit, wenn's nöthig ist. — Den Onkel gespielt, die Tante angeführt, die Nichte geheirathet, und, wenn alles vorbei ist, den Beutel gezogen und den redlichen Diener gut bezahlt, der Ihnen zu allen diesen Herrlichkeiten verholfen hat. (Ab.)

Fr. v. Mirville. Da kommt die Tante. Sie wird dich für den Onkel ansehen. Thu', als wenn du nothwendig mit ihr zu reden hättest, und schick' mich weg.

Dorsigny. Aber was werd' ich ihr denn sagen?

Fr. v. Mirville. Alles, was ein galanter Mann seiner Frau nur Artiges sagen kann.

Fünfter Auftritt.

Frau von Mirville. Frau von Dorsigny. Franz von Dorsigny.

Fr. v. Mirville. Kommen Sie doch, liebe Tante! Geschwind! der Onkel ist angekommen.

Fr. v. Dorsigny. Wie? Was? Mein Mann? — Ja wahrhaftig, da ist er! — Herzlich willkommen, lieber Dorsigny — So bald erwartete ich Sie nicht — Nun! Sie haben doch eine glückliche Reise gehabt? — Aber wie so allein? Wo sind Ihre Leute? Ich hörte doch Ihre Kutsche nicht — Nun wahrhaftig — ich besinne mich kaum — ich zittre vor Ueberraschung und Freude —

Fr. v. Mirville (heimlich zu ihrem Bruder). Nun, so rede doch! Antworte frisch weg!

Dorsigny. Weil ich nur auf einen kurzen Besuch hier bin, so komm' ich allein und in einer Miethkutsche — Was aber die Reise betrifft, liebe Frau — die Reise — ach! die ist nicht die glücklichste gewesen.

Fr. v. Dorsigny. Sie erschrecken mich! — Es ist Ihnen doch kein Unglück zugestoßen?

Dorsigny. Nicht eben mir! mir nicht! — Aber diese Heirath — (Zu Frau v. Mirville.) Liebe Nichte, ich habe mit der Tante —

Fr. v. Mirville. Ich will nicht stören, mein Onkel. (Ab.)

Sechster Auftritt.

Frau von Dorsigny. Franz von Dorsigny.

Fr. v. Dorsigny. Nun, lieber Mann! diese Heirath —

Dorsigny. Aus dieser Heirath wird — nichts.

Fr. v. Dorsigny. Wie? Haben wir nicht das Wort des Vaters?

Dorsigny. Freilich wohl! Aber der Sohn kann unsere Tochter nicht heirathen.

Fr. v. Dorsigny. So? Und warum denn nicht?

Dorsigny (mit starkem Ton). Weil — weil er — todt ist.

Fr. v. Dorsigny. Mein Gott, welcher Zufall!

Dorsigny. Es ist ein rechter Jammer. Dieser junge Mann war, was die meisten jungen Leute sind, so ein kleiner Wüstling. Einen Abend bei einem Balle fiel's ihm ein, einem artigen hübschen Mädchen den Hof zu machen; ein Nebenbuhler mischte sich drein und erlaubte sich beleidigende Scherze. Der junge Lormeuil, lebhaft, aufbrausend, wie man es mit zwanzig Jahren ist, nahm das übel; zum Unglück war er an einen Raufer von Profession gerathen, der sich nie schlägt, ohne seinen Mann — zu tödten. Und diese böse Gewohnheit behielt auch jetzt die Oberhand über die Geschicklichkeit seines Gegners; der Sohn meines armen Freundes blieb auf dem Platz, mit drei tödtlichen — Stichen im Leibe.

Fr. v. Dorsigny. Barmherziger Himmel! Was muß der Vater dabei gelitten haben!

Dorsigny. Das können Sie denken! Und die Mutter!

Fr. v. Dorsigny. Wie? Die Mutter? Die ist ja im letzten Winter gestorben, so viel ich weiß.

Dorsigny. Diesen Winter — ganz recht! Mein armer Freund Lormeuil! Den Winter stirbt ihm seine Frau, und jetzt im Sommer muß er den Sohn in einem Duell verlieren! — Es ist mir auch schwer angekommen, ihn in seinem Schmerz zu verlassen! Aber der Dienst ist jetzt so scharf! Auf den zwanzigsten müssen alle Officiere — beim Regiment sein! Heut ist der neunzehnte, und ich habe nur einen Sprung nach Paris gethan, und muß schon heute Abend wieder — nach meiner Garnison zurückreisen.

Fr. v. Dorsigny. Wie? So bald?

Dorsigny. Das ist einmal der Dienst! Was ist zu machen? Jetzt auf unsere Tochter zu kommen —

Fr. v. Dorsigny. Das liebe Kind ist sehr niedergeschlagen und schwermüthig, seitdem Sie weg waren.

Dorsigny. Wissen Sie, was ich denke? Diese Partie, die wir ihr ausgesucht, war — nicht nach ihrem Geschmack.

Fr. v. Dorsigny. So! Wissen Sie?

Dorsigny. Ich weiß nichts — Aber sie ist fünfzehn Jahre alt — Kann sie nicht für sich selbst schon gewählt haben, eh wir es für sie thaten?

Fr. v. Dorsigny. Ach Gott ja! Das begegnet alle Tage.

Dorsigny. Zwingen möchte ich ihre Neigung nicht gern.

Fr. v. Dorsigny. Bewahre uns Gott davor!

Siebenter Auftritt.

Die Vorigen. Sophie.

Sophie (beim Anblick Dorsigny's stutzend). Ah! mein Vater —

Fr. v. Dorsigny. Nun, was ist dir? Fürchtest du dich, deinen Vater zu umarmen?

Dorsigny (nachdem er sie umarmt, für sich). Sie haben's doch gar gut, diese Väter! Alles umarmt sie!

Fr. v. Dorsigny. Du weißt wohl noch nicht, Sophie, daß ein unglücklicher Zufall deine Heirath getrennt hat?

Sophie. Welcher Zufall?

Fr. v. Dorsigny. Herr von Lormeuil ist todt.

Sophie. Mein Gott!

Dorsigny (hat sie mit den Augen fixiert). Ja, nun — was sagst du dazu, meine Sophie?

Sophie. Ich, mein Vater? — Ich beklage diesen unglücklichen Mann von Herzen — aber ich kann es nicht anders als für ein Glück ansehen, daß — daß sich der Tag verzögert, der mich von Ihnen trennt.

Dorsigny. Aber, liebes Kind! wenn du gegen diese Heirath — etwas einzuwenden hattest, warum sagtest du uns nichts davon? Wir denken ja nicht daran, deine Neigung zwingen zu wollen.

Sophie. Das weiß ich, lieber Vater — aber die Schüchternheit —

Dorsigny. Weg mit der Schüchternheit! Rede offen! Entdecke mir dein Herz.

Fr. v. Dorsigny. Ja, mein Kind! Höre deinen Vater! Er meint es gut! Er wird dir gewiß das Beste rathen.

Dorsigny. Du haßtest also diesen Lormeuil zum voraus — recht herzlich?

Sophie. Das nicht — aber ich liebte ihn nicht.

Dorsigny. Und du möchtest keinen heirathen, als den du wirklich liebst?

Sophie. Das ist wohl natürlich.

Dorsigny. Du liebst also — einen andern?

Sophie. Das habe ich nicht gesagt.

Dorsigny. Nun, nun, beinahe doch — Heraus mit der Sprache! Laß mich alles wissen.

Fr. v. Dorsigny. Fasse Muth, mein Kind! Vergiß, daß es dein Vater ist, mit dem du redest.

Dorsigny. Bilde dir ein, daß du mit deinem besten, deinem zärtlichsten Freunde sprächest — und der, den du liebst, weiß er, daß er — geliebt wird?

Sophie. Behüte der Himmel! Nein.

Dorsigny. Ist's noch ein junger Mensch?

Sophie. Ein sehr liebenswürdiger junger Mann, und der mir darum doppelt werth ist, weil jedermann findet, daß er Ihnen gleicht — ein Verwandter von uns, der unsern Namen führt — Ach! Sie müssen ihn errathen.

Dorsigny. Noch nicht ganz, liebes Kind!

Fr. v. Dorsigny. Aber ich errath' ihn! Ich wette, es ist Ihr Vetter, Franz Dorsigny.

Dorsigny. Nun, Sophie, du antwortest nichts?

Sophie. Billigen Sie meine Wahl?

Dorsigny (seine Freude unterdrückend, für sich). Wir müssen den Vater spielen. — Aber mein Kind — das müssen wir denn doch bedenken.

Sophie. Warum bedenken? Mein Vetter ist der beste, verständigste —

Dorsigny. Der? Ein Schwindelkopf ist er, ein Wildfang, der in den zwei Jahren, daß er weg ist, nicht zweimal an seinen Onkel geschrieben hat.

Sophie. Aber mir hat er desto fleißiger geschrieben, mein Vater!

Dorsigny. So? hat er das? Und du hast ihm wohl — frischweg geantwortet? Hast du? Nicht?

Sophie. Nein, ob ich gleich große Lust dazu hatte — Nun, Sie versprachen mir ja diesen Augenblick, daß Sie meiner Neigung nicht entgegen sein wollten — Liebe Mutter, reden Sie doch für mich.

Fr. v. Dorsigny. Nun, nun, gib nach, lieber Dorsigny — Es ist da weiter nichts zu machen — und gesteh' nur, sie hätte nicht besser wählen können.

Dorsigny. Es ist wahr, es läßt sich Manches dafür sagen — Das Vermögen ist von beiden Seiten gleich, und gesetzt, der Vetter hätte auch ein bißchen leichtsinnig gewirthschaftet, so weiß man ja, die Heirath bringt einen jungen Menschen — schon in Ordnung — Wenn sie ihn nun überdies lieb hat —

Sophie. O recht sehr, lieber Vater! — Erst in dem Augenblicke, da man mir den Herrn von Lormeuil zum Gemahl vorschlug, merkte ich, daß ich dem Vetter gut sei — so was man gut sein nennt — Und wenn mir der Vetter nun auch wieder gut wäre —

Dorsigny (feurig). Und warum sollte er das nicht, meine Theuerste — (sich besinnend) meine gute Tochter! — Nun wohl! Ich bin ein guter Vater und ergebe mich.

Sophie. Ich darf also jetzt an den Vetter schreiben?

Dorsigny. Was du willst — (Für sich.) Wie hübsch spielt sich's den Vater, wenn man so allerliebste Geständnisse zu hören bekommt.

Achter Auftritt.

Vorige. **Frau von Mirville.** **Champagne** als Postillon, mit der Peitsche klatschend.

Champagne. He, holla!

Fr. v. Mirville. Platz, da kommt ein Kourier.

Fr. v. Dorsigny. Es ist Champagne.

Sophie. Meines Vetters Bedienter!

Champagne. Gnädiger Herr — gnädige Frau! reißen Sie mich aus meiner Unruhe! — Das Fräulein ist doch nicht schon Frau von Lormeuil?

Fr. v. Dorsigny. Nein, guter Freund, noch nicht.

Champagne. Noch nicht? Dem Himmel sei Dank, ich bin doch noch zeitig genug gekommen, meinem armen Herrn das Leben zu retten.

Sophie. Wie! Dem Vetter ist doch kein Unglück begegnet?

Fr. v. Dorsigny. Mein Neffe ist doch nicht krank?

Fr. v. Mirville. Du machst mir Angst, was ist meinem Bruder?

Champagne. Beruhigen Sie sich, gnädige Frau! Mein Herr befindet sich ganz wohl; aber wir sind in einer grausamen Lage — Wenn Sie wüßten — doch Sie werden alles erfahren. Mein Herr hat sich zusammen genommen, der gnädigen Frau, die er seine gute Tante nennt, sein Herz auszuschütten; Ihnen verdankt er alles, was er ist

zu Ihnen hat er das größte Vertrauen — Hier schreibt er Ihnen, lesen Sie und beklagen ihn!

Dorsigny. Mein Gott, was ist das?

Fr. v. Dorsigny (liest). „Beste Tante! Ich erfahre „so eben, daß Sie im Begriff sind, meine Cousine zu ver„heirathen. Es ist nicht mehr Zeit, zurückzuhalten: ich liebe „Sophien. — Ich flehe Sie an, beste Tante, wenn sie „nicht eine heftige Neigung zu ihrem bestimmten Bräutigam „hat, so schenken Sie sie mir! Ich liebe sie so innig, „daß ich gewiß noch ihre Liebe gewinne. Ich folge dem „Champagne auf dem Fuße nach; er wird Ihnen diesen „Brief überbringen, Ihnen erzählen, was ich seit jener „schrecklichen Nachricht ausgestanden habe."

Sophie. Der gute Vetter!

Fr. v. Mirville. Armer Dorsigny!

Champagne. Nein, es läßt sich gar nicht beschreiben, was mein armer Herr gelitten hat! Aber lieber Herr, sagte ich zu ihm, vielleicht ist noch nicht alles verloren. — Geh, Schurke, sagte er zu mir, ich schneide dir die Kehle ab, wenn du zu spät kommst — Er kann zuweilen derb sein, Ihr lieber Neffe.

Dorsigny. Unverschämter!

Champagne. Nun, nun, Sie werden ja ordentlich böse, als wenn ich von Ihnen spräche; was ich sage, geschieht aus lauter Freundschaft für ihn, damit Sie ihn bessern, weil Sie sein Onkel sind.

Fr. v. Mirville. Der gute, redliche Diener! Er will nichts als das Beste seines Herrn!

Fr. v. Dorsigny. Geh, guter Freund, ruhe dich aus! Du wirst es nöthig haben.

Champagne. Ja, Ihr Gnaden, ich will mich ausruhen in der Küche. (Ab.)

Neunter Auftritt.

Vorige ohne Champagne.

Dorsigny. Nun, Sophie! was sagst du dazu?

Sophie. Ich erwarte Ihre Befehle, mein Vater!

Dorsigny. Ja! was ist da zu thun?

Fr. v. Dorsigny. Es ist da weiter nichts zu thun; wir müssen sie ihm ohne Zeitverlust zur Frau geben.

Fr. v. Mirville. Aber der Vetter ist ja noch nicht hier.

Fr. v. Dorsigny. Seinem Briefe nach kann er nicht lang ausbleiben.

Dorsigny. Nun — wenn es denn nicht anders ist — und wenn Sie so meinen, meine Liebe — so sei's! Ich bin's zufrieden, und will mich so einrichten, daß der Lärm der Hochzeit — vorbei ist, wenn ich zurückkomme — He da! Bediente!

Zehnter Auftritt.

Zwei Bediente treten ein und warten im Hintergrunde. Vorige.

Fr. v. Dorsigny. Noch eins! Ihr Pachter hat mir während Ihrer Abwesenheit zweitausend Thaler in Wechseln ausbezahlt — ich habe ihm eine Quittung darüber gegeben — Es ist Ihnen doch recht?

Dorsigny. Mir ist alles recht, was Sie thun, meine Liebe! (Während sie die Wechsel aus einer Schreibtafel hervorholt, zu Frau von Mirville.) Darf ich das Geld wohl nehmen?

Fr. v. Mirville. Nimm es ja, sonst machst du dich verdächtig.

Dorsigny (heimlich zu ihr). In Gottes Namen! Ich will meine Schulden damit bezahlen! (Laut, indem er die Wechsel der Frau von Dorsigny in Empfang nimmt.) Das Geld erinnert mich, daß ein verwünschter Schelm von Wucherer mich schon seit lange um hundert Pistolen plagt, die — mein Neffe von ihm geborgt hat — Wie ist's? Soll ich den Posten bezahlen?

Fr. v. Mirville. Ei, das versteht sich! Sie werden doch meine Base keinem Bruder Liederlich zur Frau geben wollen, der bis an die Ohren in Schulden steckt?

Fr. v. Dorsigny. Meine Nichte hat Recht, und was übrig bleibt, kann man zu Hochzeitgeschenken anwenden.

Fr. v. Mirville. Ja, ja, zu Hochzeitgeschenken!

Ein dritter Bedienter (kommt). Die Modehändlerin der Frau von Mirville.

Fr. v. Mirville. Sie kommt wie gerufen. Ich will gleich den Brautanzug bei ihr bestellen. (Ab.)

Eilfter Auftritt.

Vorige ohne Frau von Mirville.

Dorsigny (zu den Bedienten). Kommt her! — (Zur Frau von Dorsigny.) Man wird nach dem Herrn Gaspar, unserm Notar, schicken müssen —

Fr. v. Dorsigny. Lassen Sie ihn lieber gleich zum Nachtessen einladen; dann können wir alles nach Bequemlichkeit abmachen.

Dorsigny. Das ist wahr! (Zu einem von den Bedienten.) Du, geh' zum Juwelier und laß ihn das Neueste herbringen, was er hat — (Zu einem andern.) Du gehst zum Herrn Gaspar, unserm Notar, ich laß ihn bitten, heute mit mir zu Nacht zu essen. — Dann bestellest du vier Postpferde; Punkt eilf Uhr müssen sie vor dem Hause sein, denn ich muß in der Nacht noch fort — (Zu einem dritten.) Für dich, Jasmin, hab' ich einen kitzlichen Auftrag — du hast Kopf; dir kann man was anvertrauen.

Jasmin. Gnädiger Herr, das beliebt Ihnen so zu sagen.

Dorsigny. Du weißt, wo Herr Simon wohnt, der Geldmäkler, der sonst meine Geschäfte machte — der meinem Neffen immer mein eigenes Geld borgte.

Jasmin. Ei ja wohl! Warum sollt' ich ihn nicht kennen! Ich war ja immer der Postillon des gnädigen Herrn, Ihres Neffen.

Dorsigny. Geh' zu ihm, bring' ihm diese hundert Pistolen, die mein Neffe ihm schuldig ist, und die ich ihm hiermit bezahle! Vergiß aber nicht, dir einen Empfangschein geben zu lassen.

Jasmin. Warum nicht gar — Ich werde doch kein solcher Esel sein!

(Die Bedienten gehen ab.)

Fr. v. Dorsigny. Wie er sich verwundern wird, der gute Junge, wenn er morgen ankommt und die Hochzeitgeschenke eingekauft, die Schulden bezahlt findet.

Dorsigny. Das glaub' ich! Es thut mir nur leid, daß ich nicht Zeuge davon sein kann.

Zwölfter Auftritt.

Vorige. Frau von Mirville.

Fr. v. Mirville (eilt herein, heimlich zu ihrem Bruder). Mach, daß du fortkommst, Bruder! Eben kommt der Onkel mit einem Herrn an, der mir ganz so aussieht, wie der Herr von Lormeuil.

Dorsigny (in ein Kabinet fliehend). Das wäre der Teufel!

Fr. v. Dorsigny. Nun, warum eilen Sie denn so schnell fort, Dorsigny?

Dorsigny. Ich muß — ich habe — Gleich werd' ich wieder da sein.

Fr. v. Mirville (pressiert). Kommen Sie, Tante! Sehen Sie doch die schönen Mützen an, die man mir gebracht hat.

Fr. v. Dorsigny. Du thust recht, mich zu Rathe zu ziehen — Ich verstehe mich darauf. Ich will dir aussuchen helfen.

Dreizehnter Auftritt.

Oberst Dorsigny. Lormeuil. Frau von Dorsigny. Sophie. Frau von Mirville.

Oberst. Ich komme früher zurück, Madame, als ich gedacht habe, aber desto besser! — Erlauben Sie, daß ich Ihnen hier diesen Herrn —

Fr. v. Dorsigny. Bitte tausendmal um Vergebung, meine Herren — die Putzhändlerin wartet auf uns, wir sind gleich wieder da — Komm, meine Tochter! (Ab.)

Oberst. Nun, nun! Diese Putzhändlerin könnte wohl auch einen Augenblick warten, dächt' ich.

Sophie. Eben darum, weil sie nicht warten kann — Entschuldigen Sie, meine Herren. (Ab.)

Oberst. Das mag sein — aber ich sollte doch denken —

Fr. v. Mirville. Die Herren, wissen wir wohl, fragen nach Putzhändlerinnen nichts; aber für uns sind das sehr wichtige Personen.

(Geht ab, sich tief gegen Lormeuil verneigend.)

Oberst. Zum Teufel, das seh' ich, da man uns ihrentwegen stehen läßt.

Vierzehnter Auftritt.

Oberst Dorsigny. Lormeuil.

Oberst. Ein schöner Empfang, das muß ich sagen!

Lormeuil. Ist das so der Brauch bei den Pariser Damen, daß sie den Putzhändlerinnen nachlaufen, wenn ihre Männer ankommen?

Oberst. Ich weiß gar nicht, was ich daraus machen soll. Ich schrieb, daß ich erst in sechs Wochen zurück sein könnte; ich bin unversehens da, und man ist nicht im geringsten mehr darüber erstaunt, als wenn ich nie aus der Stadt gekommen wäre.

Lormeuil. Wer sind die beiden jungen Damen, die mich so höflich grüßten?

Oberst. Die eine ist meine Nichte, und die andere meine Tochter, Ihre bestimmte Braut.

Lormeuil. Sie sind beide sehr hübsch.

Oberst. Der Henker auch! Die Frauen sind alle hübsch in meiner Familie. Aber es ist nicht genug an dem Hübschsein — man muß sich auch artig betragen.

Fünfzehnter Auftritt.

Vorige. Die drei Bedienten, die nach und nach hereinkommen.

Zweiter Bedienter (zur Linken des Obersten). Der Notar läßt sehr bedauern, daß er mit Euer Gnaden nicht zu Nacht speisen kann — er wird sich aber nach Tisch einfinden.

Oberst. Was schwatzt der da für närrisches Zeug?

Zweiter Bedienter. Die Postpferde werden Schlag eilf Uhr vor dem Hause sein. (Ab.)

Oberst. Die Postpferde, jetzt, da ich eben ankomme?

Erster Bedienter (zu seiner rechten Seite). Der Juwelier, Euer Gnaden, hat Bankerott gemacht, und ist diese Nacht auf und davon gegangen. (Ab.)

Oberst. Was geht das mich an? Er war mir nichts schuldig.

Jasmin (an seiner linken Seite). Ich war bei dem Herrn Simon, wie Euer Gnaden befohlen. Er war krank und lag im Bette. Hier schickt er Ihnen die Quittung.

Oberst. Was für eine Quittung, Schurke?

Jasmin. Nun ja, die Quittung, die Sie in der Hand haben. Belieben Sie sie zu lesen.

Oberst (liest). „Ich Endesunterzeichneter bekenne, von dem Herrn Oberst von Dorsigny zweitausend Livres, welche

ich seinem Herrn Neffen vorgeschossen, richtig erhalten zu haben."

Jasmin. Euer Gnaden sehen, daß die Quittung richtig ist. (Ab.)

Oberst. O vollkommen richtig! Das begreife, wer's kann; mein Verstand steht still — Der ärgste Gauner in ganz Paris ist krank, und schickt mir die Quittung über das, was mein Neffe ihm schuldig ist.

Lormeuil. Vielleicht schlägt ihm das Gewissen.

Oberst. Kommen Sie! Kommen Sie, Lormeuil! Suchen wir herauszubringen, was uns diesen angenehmen Empfang verschafft — und hole der Teufel alle Notare, Juweliere, Postpferde, Geldmäkler und Putzhändlerinnen! (Beide ab.)

Zweiter Aufzug.

Erster Auftritt.

Frau von Mirville. Franz Dorsigny kommt aus einem Zimmer linker Hand und sieht sich sorgfältig um.

Fr. v. Mirville (von der entgegengesetzten Seite). Wie unbesonnen! Der Onkel wird den Augenblick da sein.

Dorsigny. Aber sage mir doch, was mit mir werden soll? Ist alles entdeckt, und weiß meine Tante, daß ihr vorgeblicher Mann nur ihr Neffe war?

Fr. v. Mirville. Nichts weiß man! Nichts ist entdeckt! Die Tante ist noch mit der Modehändlerin eingeschlossen; der Onkel flucht auf seine Frau — Herr von Lormeuil ist ganz verblüfft über die sonderbare Aufnahme, und ich will suchen, die Entwicklung, die nicht mehr lange anstehen kann, so lang als möglich zu verzögern, daß ich Zeit gewinne, den Onkel zu deinem Vortheil zu stimmen, oder, wenn's nicht anders ist, den Lormeuil in mich verliebt zu machen — denn eh' ich zugebe, daß er die Cousine heirathet, nehm' ich ihn lieber selbst.

Zweiter Auftritt.

Vorige. Valcour.

Valcour (kommt schnell). Ah, schön, schön, daß ich dich hier finde, Dorsigny. Ich habe dir tausend Sachen zu sagen und in der größten Eile.

Dorsigny. Hol' ihn der Teufel! Der kommt mir jetzt gelegen.

Valcour. Die gnädige Frau darf doch —

Dorsigny. Vor meiner Schwester hab' ich kein Geheimniß.

Valcour (zur Frau von Mirville sich wendend). Wie freue ich mich, meine Gnädige, Ihre Bekanntschaft gerade in diesem Augenblicke zu machen, wo ich so glücklich war, Ihrem Herrn Bruder einen wesentlichen Dienst zu erzeigen.

Dorsigny. Was hör' ich? Seine Stimme! (Flieht in das Kabinet, wo er herausgekommen.)

Valcour (ohne Dorsigny's Flucht zu bemerken, fährt fort). Sollte ich jemals in den Fall kommen, meine Gnädige, Ihnen nützlich sein zu können, so betrachten Sie mich als Ihren ergebensten Diener. (Er bemerkt nicht, daß indeß der Oberst Dorsigny hereingekommen, und sich an den Platz des andern gestellt hat.)

Dritter Auftritt.

Vorige. Oberst Dorsigny. Lormeuil.

Oberst. Ja — diese Weiber sind eine wahre Geduldprobe für ihre Männer.

Valcour (kehrt sich um und glaubt mit dem jungen Dorsigny zu reden). Ich wollte dir also sagen, lieber Dorsigny, daß dein Oberstlieutenant nicht todt ist.

Oberst. Mein Oberstlieutenant?

Valcour. Mit dem du die Schlägerei gehabt hast. Er hat an meinen Freund Liancour schreiben lassen; er läßt dir vollkommene Gerechtigkeit widerfahren, und bekennt, daß er der Angreifer gewesen sei. Die Familie hat zwar schon angefangen, dich gerichtlich zu verfolgen; aber wir wollen alles anwenden, die Sache bei Zeiten zu unterdrücken. Ich habe mich losgemacht, dir diese gute Nachricht zu überbringen, und muß gleich wieder zu meiner Gesellschaft.

Oberst. Sehr obligiert — aber —

Valcour. Du kannst also ganz ruhig schlafen. Ich wache für dich. (Ab.)

Vierter Auftritt.

Frau von Mirville. Oberst Dorsigny. Lormeuil.

Oberst. Sage mir doch, was der Mensch will?

Fr. v. Mirville. Der Mensch ist verrückt, das sehen Sie ja.

Oberst. Dies scheint also eine Epidemie zu sein, die alle Welt ergriffen hat, seitdem ich weg bin; denn das ist der erste Narr nicht, dem ich seit einer halben Stunde hier begegne.

Fr. v. Mirville. Sie müssen den trocknen Empfang meiner Tante nicht so hoch aufnehmen. Wenn von Putzsachen die Rede ist, da darf man ihr mit nichts anderm kommen.

Oberst. Nun, Gott sei Dank! da hör' ich doch endlich einmal ein vernünftiges Wort! — So magst du denn die Erste sein, die ich mit dem Herrn von Lormeuil bekannt mache.

Lormeuil. Ich bin sehr glücklich, mein Fräulein,

daß ich mich der Einwilligung Ihres Herrn Vaters erfreuen darf — Aber diese Einwilligung kann mir zu nichts helfen, wenn nicht die Ihrige —

Oberst. Nun fängt der auch an! Hat die allgemeine Raserei auch dich angesteckt, armer Freund? Dein Compliment ist ganz artig, aber bei meiner Tochter, und nicht bei meiner Nichte hättest du das anbringen sollen.

Lormeuil. Vergeben Sie, gnädige Frau! Sie sagen der Beschreibung so vollkommen zu, die mir Herr von Dorsigny von meiner Braut gemacht hat, daß mein Irrthum verzeihlich ist.

Fr. v. Mirville. Hier kommt meine Cousine, Herr von Lormeuil! Betrachten Sie sie recht, und überzeugen Sie sich mit Ihren eignen Augen, daß sie alle die schönen Sachen verdient, die Sie mir zugedacht haben.

Fünfter Auftritt.

Vorige. Sophie.

Sophie. Bitte tausendmal um Verzeihung, bester Vater, daß ich Sie vorhin so habe stehen lassen; die Mama rief mir, und ich mußte ihrem Befehl gehorchen.

Oberst. Nun, wenn man nur seinen Fehler einsieht und sich entschuldigt —

Sophie. Ach, mein Vater! wo finde ich Worte, Ihnen meine Freude, meine Dankbarkeit auszudrücken, daß Sie in diese Heirath willigen.

Oberst. So, so! Gefällt sie dir, diese Heirath?

Sophie. O gar sehr!

Oberst (leise zu Lormeuil). Du siehst, wie sie dich schon liebt, ohne dich zu kennen! Das kommt von der schönen Beschreibung, die ich ihr von dir gemacht habe, eh' ich abreiste.

Lormeuil. Ich bin Ihnen sehr verbunden.

Oberst. Ja, aber nun, mein Kind, wird es doch wohl Zeit sein, daß ich mich nach deiner Mutter ein wenig umsehe; denn endlich werden mir doch die Putzhändlerinnen Platz machen, hoffe ich — Leiste du indeß diesem Herrn Gesellschaft. Er ist mein Freund, und mich soll's freuen, wenn er bald auch der deinige wird — verstehst du? (Zu Lormeuil.) Jetzt frisch dran — das ist der Augenblick! Suche noch heute ihre Neigung zu gewinnen, so ist sie morgen deine Frau. — (Zu Frau von Mirville.) Kommt Nichte! Sie mögen es mit einander allein ausmachen. (Ab.)

Sechster Auftritt.

Sophie. Lormeuil.

Sophie. Sie werden also auch bei der Hochzeit sein?

Lormeuil. Ja, mein Fräulein — Sie scheint Ihnen nicht zu mißfallen, diese Heirath?

Sophie. Sie hat den Beifall meines Vaters.

Lormeuil. Wohl! Aber was die Väter veranstalten, hat darum nicht immer den Beifall der Töchter.

Sophie. O was diese Heirath betrifft — die ist auch ein wenig meine Anstalt.

Lormeuil. Wie das, mein Fräulein?

Sophie. Mein Vater war so gütig, meine Neigung um Rath zu fragen.

Lormeuil. Sie lieben also den Mann, der Ihnen zum Gemahl bestimmt ist?

Sophie. Ich verberg' es nicht.

Lormeuil. Wie? und kennen ihn nicht einmal?

Sophie. Ich bin mit ihm erzogen worden.

Lormeuil. Sie wären mit dem jungen Lormeuil erzogen worden?

Sophie. Mit dem Herrn von Lormeuil — nein!

Lormeuil. Das ist aber Ihr bestimmter Bräutigam.

Sophie. Ja, das war anfangs.

Lormeuil. Wie, anfangs?

Sophie. Ich sehe, daß Sie noch nicht wissen, mein Herr —

Lormeuil. Nichts weiß ich! Nicht das Geringste weiß ich.

Sophie. Er ist todt.

Lormeuil. Wer ist todt?

Sophie. Der junge Herr von Lormeuil.

Lormeuil. Wirklich?

Sophie. Ganz gewiß.

Lormeuil. Wer hat Ihnen gesagt, daß er todt sei?

Sophie. Mein Vater!

Lormeuil. Nicht doch, Fräulein! Das kann ja nicht sein, das ist nicht möglich.

Sophie. Mit Ihrer Erlaubniß, es ist! Mein Vater, der von Toulon kommt, muß es doch besser wissen, als Sie. Dieser junge Edelmann bekam auf einem Balle Händel, er schlug sich und erhielt drei Degenstiche durch den Leib.

Lormeuil. Das ist gefährlich.

Sophie. Ja wohl, er ist auch daran gestorben.

Lormeuil. Es beliebt Ihnen, mit mir zu scherzen, gnädiges Fräulein. Niemand kann Ihnen vom Herrn von Lormeuil besser Auskunft geben, als ich.

Sophie. Als Sie! Das wäre doch lustig.

Lormeuil. Ja, mein Fräulein, als ich! Denn, um es auf einmal herauszusagen — ich selbst bin dieser Lormeuil, und bin nicht todt, so viel ich weiß.

Sophie. Sie wären Herr von Lormeuil?

Lormeuil. Nun, für wen hielten Sie mich denn sonst?

Sophie. Für einen Freund meines Vaters, den er zu meiner Hochzeit eingeladen.

Lormeuil. Sie halten also immer noch Hochzeit, ob ich gleich todt bin?

Sophie. Ja freilich!

Lormeuil. Und mit wem denn, wenn ich fragen darf?

Sophie. Mit meinem Cousin Dorsigny.

Lormeuil. Aber Ihr Herr Vater wird doch auch ein Wort dabei mit zu sprechen haben.

Sophie. Das hat er, das versteht sich! Er hat ja seine Einwilligung gegeben.

Lormeuil. Wann hätt' er sie gegeben?

Sophie. Eben jetzt — ein paar Augenblicke vor Ihrer Ankunft.

Lormeuil. Ich bin ja aber mit ihm zugleich gekommen.

Sophie. Nicht doch, mein Herr! Mein Vater ist vor Ihnen hier gewesen.

Lormeuil (an den Kopf greifend). Mir schwindelt — es wird mir drehend vor den Augen — Jedes Wort, das Sie sagen, setzt mich in Erstaunen — Ihre Worte in Ehren, mein Fräulein, aber hierunter muß ein Geheimniß stecken, das ich nicht ergründe.

Sophie. Wie, mein Herr — sollten Sie wirklich im Ernst gesprochen haben?

Lormeuil. Im vollen höchsten Ernst, mein Fräulein —

Sophie. Sie wären wirklich der Herr von Lormeuil? — Mein Gott, was hab' ich da gemacht — Wie werde ich meine Unbesonnenheit —

Lormeuil. Lassen Sie sich's nicht leid sein, Fräulein — Ihre Neigung zu Ihrem Vetter ist ein Umstand, den man lieber vor als nach der Heirath erfährt —

Sophie. Aber ich begreife nicht —

Lormeuil. Ich will den Herrn von Dorsigny aufsuchen — vielleicht löst er mir das Räthsel. — Wie es sich aber auch immer lösen mag, Fräulein, so sollen Sie mit mir zufrieden sein, hoff' ich. (Ab.)

Sophie. Er scheint ein sehr artiger Mensch — und wenn man mich nicht zwingt, ihn zu heirathen, so soll es mich recht sehr freuen, daß er nicht erstochen ist.

Siebenter Auftritt.

Sophie. Oberst. Frau von Dorsigny.

Fr. v. Dorsigny. Laß uns allein, Sophie. (Sophie geht ab.) Wie, Dorsigny, Sie können mir ins Angesicht behaupten, daß Sie nicht kurz vorhin mit mir gesprochen haben? Nun, wahrhaftig, welcher andere als Sie, als der Herr dieses Hauses, als der Vater meiner Tochter, als mein Gemahl endlich, hätte das thun können, was Sie thaten!

Oberst. Was Teufel hätte ich denn gethan?

Fr. v. Dorsigny. Muß ich Sie daran erinnern? Wie? Sie wissen nicht mehr, daß Sie erst vor kurzem mit unserer Tochter gesprochen, daß Sie ihre Neigung zu unserm Neffen entdeckt haben, und daß wir eins worden sind, sie ihm zur Frau zu geben, sobald er wird angekommen sein?

Oberst. Ich weiß nicht — Madame, ob das alles nur ein Traum Ihrer Einbildungskraft ist, oder ob wirklich ein anderer in meiner Abwesenheit meinen Platz eingenommen hat. Ist das Letztere, so war's hohe Zeit, daß ich kam — Dieser Jemand schlägt meinen Schwiegersohn todt, verheirathet meine Tochter und sticht mich aus bei meiner Frau, und meine Frau und meine Tochter lassen sich's beide ganz vortrefflich gefallen.

Fr. v. Dorsigny. Welche Verstockung! — In Wahrheit, Herr von Dorsigny, ich weiß mich in Ihr Betragen nicht zu finden.

Oberst. Ich werde nicht klug aus dem Ihrigen.

Achter Auftritt.

Vorige. Frau von Mirville.

Fr. v. Mirville. Dacht' ich's doch, daß ich Sie beide würde beisammen finden! — Warum gleichen doch nicht alle Haushaltungen der Ihrigen? Nie Zank und Streit! Immer ein Herz und eine Seele! Das ist erbaulich! Das ist doch ein Beispiel! Die Tante ist gefällig wie ein Engel, und der Onkel geduldig wie Hiob.

Oberst. Wahr gesprochen, Nichte! — Man muß Hiobs Geduld haben, wie ich, um sie bei solchem Geschwätz nicht zu verlieren.

Fr. v. Dorsigny. Die Nichte hat Recht, man muß so gefällig sein wie ich, um solche Albernheiten zu ertragen.

Oberst. Nun, Madame! unsre Nichte hat mich seit meinem Hiersein fast nie verlassen. Wollen wir sie zum Schiedsrichter nehmen?

Fr. v. Dorsigny. Ich bin's vollkommen zufrieden, und unterwerfe mich ihrem Ausspruch.

Fr. v. Mirville. Wovon ist die Rede?

Fr. v. Dorsigny. Stelle dir vor, mein Mann untersteht sich, mir ins Gesicht zu behaupten, daß er's nicht gewesen sei, den ich vorhin für meinen Mann hielt.

Fr. v. Mirville. Ist's möglich?

Oberst. Stelle dir vor, Nichte, meine Frau will mich glauben machen, daß ich hier, hier in diesem Zimmer, mit ihr gesprochen haben soll, in demselben Augenblicke, wo ich mich auf der Touloner Poststraße schütteln ließ.

Fr. v. Mirville. Das ist ja ganz unbegreiflich, Onkel — Hier muß ein Mißverständniß sein — Lassen Sie mich ein paar Worte mit der Tante reden.

Oberst. Sieh, wie du ihr den Kopf zurecht setzest, wenn's möglich ist; aber es wird schwer halten.

Fr. v. Mirville (leise zur Frau von Dorsigny). Liebe Tante, das alles ist wohl nur ein Scherz von dem Onkel?

Fr. v. Dorsigny (eben so). Freilich wohl, er müßte ja rasend sein, solches Zeug im Ernst zu behaupten.

Fr. v. Mirville. Wissen Sie was? Bezahlen Sie ihn mit gleicher Münze — geben Sie's ihm heim! Lassen Sie ihn fühlen, daß Sie sich nicht zum Besten haben lassen.

Fr. v. Dorsigny. Du hast Recht. Laß mich nur machen!

Oberst. Wird's bald? Jetzt denk' ich, wär's genug.

Fr. v. Dorsigny (spottweise). Ja wohl ist's genug, mein Herr — und da es die Schuldigkeit der Frau ist, nur durch ihres Mannes Augen zu sehen, so erkenn' ich meinen Irrthum, und will mir alles einbilden, was Sie wollen.

Oberst. Mit dem spöttischen Ton kommen wir nicht weiter.

Fr. v. Dorsigny. Ohne Groll, Herr von Dorsigny! Sie haben auf meine Unkosten gelacht, ich lache jetzt auf die Ihrigen, und so heben wir gegen einander auf. — Ich habe jetzt einige Besuche zu geben. Wenn ich zurückkomme und Ihnen der spaßhafte Humor vergangen ist, so können wir ernsthaft miteinander reden. (Ab.)

Oberst (zur Frau von Mirville.) Verstehst du ein Wort von allem, was sie da gesagt?

Fr. v. Mirville. Ich werde nicht klug daraus. Aber ich will ihr folgen und der Sache auf den Grund zu kommen suchen. (Ab.)

Oberst. Thu' das, wenn du willst. Ich geb' es rein auf — so ganz toll und närrisch hab' ich sie noch nie gesehen. Der Teufel muß in meiner Abwesenheit meine Gestalt angenommen haben, um mein Haus unterst zu oberst zu kehren, anders begreif' ich's nicht. —

Neunter Auftritt.

Oberst Dorsigny. Champagne, ein wenig betrunken.

Champagne. Nun, das muß wahr sein! — Hier lebt sich's, wie im Wirthshaus — Aber wo Teufel stecken sie denn alle? — Keine lebendige Seele hab' ich mehr gesehen, seitdem ich als Kourier den Lärm angerichtet habe — Doch, sieh da, mein gnädiger Herr, der Hauptmann — Ich muß doch hören, wie unsere Sachen stehen. (Macht gegen den Oberst Zeichen des Verständnisses und lacht selbstgefällig.)

Oberst. Was Teufel! ist das nicht der Schelm, der Champagne? — Wie kommt der hieher, und was will der Esel mit seinen einfältigen Grimassen?

Champagne (wie oben). Nun, nun, gnädiger Herr?

Oberst. Ich glaube, der Kerl ist besoffen.

Champagne. Nun, was sagen Sie? Hab' ich meine Rolle gut gespielt?

Oberst (für sich). Seine Rolle? Ich merke etwas — Ja, Freund Champagne, nicht übel.

Champagne. Nicht übel! Was? Zum Entzücken hab' ich sie gespielt. Mit meiner Peitsche und den Kourierstiefeln, sah ich nicht einem ganzen Postillon gleich? Wie?

Oberst. Ja! ja! (Für sich.) Weiß der Teufel, was ich ihm antworten soll.

Champagne. Nun, wie steht's drinnen? Wie weit sind Sie jetzt?

Oberst. Wie weit ich bin — wie's steht — nun, du kannst dir leicht vorstellen, wie's steht.

Champagne. Die Heirath ist richtig, nicht wahr? — Sie haben als Vater die Einwilligung gegeben?

Oberst. Ja.

Champagne. Und morgen treten Sie in Ihrer wahren Person als Liebhaber auf.

Oberst (für sich). Es ist ein Streich von meinem Neffen.

Champagne. Und heirathen die Wittwe des Herrn von Lormeuil — Wittwe! Hahaha! — Die Wittwe von meiner Erfindung.

Oberst. Worüber lachst du?

Champagne. Das fragen Sie? Ich lache über die Gesichter, die der ehrliche Onkel schneiden wird, wenn er in vier Wochen zurückkommt und Sie mit seiner Tochter verheirathet findet.

Oberst (für sich). Ich möchte rasend werden!

Champagne. Und der Bräutigam von Toulon, der mit ihm angezogen kommt, und einen andern in seinem Neste findet — das ist himmlisch!

Oberst. Zum Entzücken!

Champagne. Und wem haben Sie alles das zu danken? Ihrem treuen Champagne!

Oberst. Dir? Wie so?

Champagne. Nun, wer sonst hat Ihnen denn den Rath gegeben, die Person Ihres Onkels zu spielen?

Oberst (für sich). Ha, der Schurke!

Champagne. Aber das ist zum Erstaunen, wie Sie Ihrem Onkel doch so ähnlich sehen! Ich würde drauf schwören, er sei es selbst, wenn ich ihn nicht hundert Meilen weit von uns wüßte.

Oberst (für sich). Mein Schelm von Neffen macht einen schönen Gebrauch von meiner Gestalt.

Champagne. Nur ein wenig zu ältlich sehen Sie aus — Ihr Onkel ist ja so ziemlich von Ihren Jahren; Sie hätten nicht nöthig gehabt, sich so gar alt zu machen.

Oberst. Meinst du?

Champagne. Doch was thut's! Ist er doch nicht da, daß man eine Vergleichung anstellen könnte — Und ein Glück für uns, daß der Alte nicht da ist! Es würde uns schlecht bekommen, wenn er zurück käme.

Oberst. Er ist zurückgekommen.

Champagne. Wie? Was?

Oberst. Er ist zurückgekommen, sag' ich.

Champagne. Um Gotteswillen, und Sie stehen hier? Sie bleiben ruhig? Thun Sie, was Sie wollen — helfen Sie sich, wie Sie können — ich suche das Weite. (Will fort.)

Oberst. Bleib, Schurke! zweifacher Hallunke, bleib! Das also sind deine schönen Erfindungen, Herr Schurke?

Champagne. Wie, gnädiger Herr, ist das mein Dank?

Oberst. Bleib, Hallunke! — Wahrlich, meine Frau (hier macht Champagne eine Bewegung des Schreckens) ist die Närrin nicht, für die ich sie hielt — und einen solchen Schelmstreich sollte ich so hingehen lassen? — Nein, Gott verdamm' mich, wenn ich nicht auf der Stelle meine volle Rache dafür nehme. — Es ist noch nicht so spät. Ich eile zu meinem Notar. Ich bring' ihn mit. Noch heute Nacht heirathet Lormeuil meine Tochter — Ich überrasche meinen Neffen — er muß mir den Heirathscontract seiner Base noch selbst mit unterzeichnen — Und was dich betrifft, Hallunke —

Champagne. Ich, gnädiger Herr, ich will mit unterzeichnen — ich will auf der Hochzeit mit tanzen, wenn Sie's befehlen.

Oberst. Ja, Schurke, ich will dich tanzen machen! — Und die Quittung über die hundert Pistolen, merk' ich jetzt wohl, habe ich auch nicht der Ehrlichkeit des Wucherers zu verdanken. — Zu meinem Glück hat der Juwelier Bankerott gemacht — Mein Taugenichts von Neffe begnügte sich nicht, seine Schulden mit meinem Gelde zu bezahlen; er macht auch noch neue auf meinen Kredit. — Schon gut! Er soll mir dafür bezahlen! — Und du, ehrlicher Gesell, rechne auf eine tüchtige Belohnung. — Es thut mir leid, daß ich meinen Stock nicht bei mir habe, aber aufgeschoben ist nicht aufgehoben. (Ab.)

Champagne. Ich falle aus den Wolken! Muß dieser verwünschte Onkel auch gerade jetzt zurückkommen, und mir in den Weg laufen, recht ausdrücklich, um mich plaudern zu machen — Ich Esel, daß ich ihm auch erzählen mußte — Ja, wenn ich noch wenigstens ein Glas zu viel getrunken hätte — Aber so!

Zehnter Auftritt.

Champagne. Franz Dorsigny. Frau von Mirville.

Fr. v. Mirville (kommt sachte hervor und spricht in die Scene zurück). Das Feld ist rein — du kannst herauskommen — es ist niemand hier als Champagne.

Dorsigny (tritt ein).

Champagne (kehrt sich um, und fährt zurück, da er ihn erblickt). Mein Gott, da kommt er schon wieder zurück! Jetzt wird's losgehen! (Sich Dorsigny zu Füßen werfend.) Barmherzigkeit, gnädiger Herr! Gnade — Gnade einem armen Schelm, der ja unschuldig — der es freilich verdient hätte —

Dorsigny. Was soll denn das vorstellen? Steh' auf! Ich will dir ja nichts zu Leide thun.

Champagne. Sie wollen mir nichts thun, gnädiger Herr —

Dorsigny. Mein Gott, nein! Ganz im Gegentheil, ich bin recht wohl mit dir zufrieden, da du deine Rolle so gut gespielt hast.

Champagne (erkennt ihn). Wie, Herr, sind Sie's?

Dorsigny. Freilich bin ich's.

Champagne. Ach Gott! Wissen Sie, daß Ihr Onkel hier ist?

Dorsigny. Ich weiß es. Was denn weiter?

Champagne. Ich hab' ihn gesehen, gnädiger Herr. Ich hab' ihn angeredet — ich dachte, Sie wären's; ich hab' ihm alles gesagt; er weiß alles.

Fr. v. Mirville. Unsinniger! was hast du gethan?

Champagne. Kann ich dafür? Sie sehen, daß ich eben jetzt den Neffen für den Onkel genommen — ist's zu verwundern, daß ich den Onkel für den Neffen nahm?

Dorsigny. Was ist zu machen?

Fr. v. Mirville. Da ist jetzt kein andrer Rath, als auf der Stelle das Haus zu verlassen.

Dorsigny. Aber wenn er meine Cousine zwingt, den Lormeuil zu heirathen —

Fr. v. Mirville. Davon wollen wir morgen reden! Jetzt fort, geschwind, da der Weg noch frei ist! (Sie führt ihn bis an die hintere Thür, eben da er hinaus will, tritt Lormeuil aus derselben herein, ihm entgegen, der ihn zurückhält, und wieder vorwärts führt.)

Eilfter Auftritt.

Die Vorigen. Lormeuil.

Lormeuil. Sind Sie's? Ich suchte Sie eben.

Fr. v. Mirville (heimlich zu Dorsigny). Es ist der Herr von Lormeuil. Er hält dich für den Onkel. Gib ihm so bald als möglich seinen Abschied.

Lormeuil (zur Frau v. Mirville). Sie verlassen uns, gnädige Frau?

Fr. v. Mirville. Verzeihen Sie, Herr von Lormeuil. Ich bin sogleich wieder hier.

(Geht ab, Champagne folgt.)

Zwölfter Auftritt.

Lormeuil. Franz Dorsigny.

Lormeuil. Sie werden sich erinnern, daß Sie mich mit Ihrer Fräulein Tochter vorhin allein gelassen haben?

Dorsigny. Ich erinnere mich's.

Lormeuil. Sie ist sehr liebenswürdig; ihr Besitz würde mich zum glücklichsten Manne machen.

Dorsigny. Ich glaub' es.

Lormeuil. Aber ich muß Sie bitten, ihrer Neigung keinen Zwang anzuthun.

Dorsigny. Wie ist das?

Lormeuil. Sie ist das liebenswürdigste Kind von der Welt, das ist gewiß! Aber Sie haben mir so oft von

Ihrem Neffen Franz Dorsigny gesprochen — er liebt Ihre Tochter!

Dorsigny. Ist das wahr?

Lormeuil. Wie ich Ihnen sage, und er wird wieder geliebt!

Dorsigny. Wer hat Ihnen das gesagt?

Lormeuil. Ihre Tochter selbst.

Dorsigny. Was ist aber da zu thun? — Was rathen Sie mir, Herr von Lormeuil?

Lormeuil. Ein guter Vater zu sein.

Dorsigny. Wie?

Lormeuil. Sie haben mir hundertmal gesagt, daß Sie Ihren Neffen wie einen Sohn liebten — Nun denn, so geben Sie ihm Ihre Tochter! Machen Sie Ihre beiden Kinder glücklich.

Dorsigny. Aber was soll denn aus Ihnen werden?

Lormeuil. Aus mir? — Man will mich nicht haben, das ist freilich ein Unglück! Aber beklagen kann ich mich nicht darüber, da Ihr Neffe mir zuvorgekommen ist.

Dorsigny. Wie? Sie wären fähig zu entsagen?

Lormeuil. Ich halte es für meine Pflicht.

Dorsigny (lebhaft). Ach, Herr von Lormeuil! Wie viel Dank bin ich Ihnen schuldig!

Lormeuil. Ich verstehe Sie nicht.

Dorsigny. Nein, nein, Sie wissen nicht, welch großen, großen Dienst Sie mir erzeigen — Ach, meine Sophie! Wir werden glücklich werden!

Lormeuil. Was ist das? Wie? — Das ist Herr von Dorsigny nicht — Wär's möglich —

Dorsigny. Ich habe mich verrathen.

Lormeuil. Sie sind Dorsigny, der Neffe? Ja, Sie sind's — Nun, Sie habe ich zwar nicht hier gesucht, aber ich freue mich, Sie zu sehen. — Zwar sollte ich billig auf Sie böse sein wegen der drei Degenstiche, die Sie mir so großmüthig in den Leib geschickt haben —

Dorsigny. Herr von Lormeuil!

Lormeuil. Zum Glück sind sie nicht tödtlich; also mag's gut sein! Ihr Herr Onkel hat mir sehr viel Gutes von Ihnen gesagt, Herr von Dorsigny, und, weit entfernt, mit Ihnen Händel anfangen zu wollen, biete ich Ihnen von Herzen meine Freundschaft an, und bitte um die Ihrige.

Dorsigny. Herr von Lormeuil!

Lormeuil. Also zur Sache, Herr von Dorsigny — Sie lieben Ihre Cousine und haben vollkommen Ursache dazu. Ich verspreche Ihnen, allen meinen Einfluß bei dem Obersten anzuwenden, daß sie Ihnen zu Theil wird — Dagegen verlange ich aber, daß Sie auch Ihrerseits mir einen wichtigen Dienst erzeigen.

Dorsigny. Reden Sie! Fordern Sie! Sie haben sich ein heiliges Recht auf meine Dankbarkeit erworben.

Lormeuil. Sie haben eine Schwester, Herr von Dorsigny. Da Sie aber für niemand Augen haben, als für Ihre Base, so bemerkten Sie vielleicht nicht, wie sehr Ihre Schwester liebenswürdig ist — ich aber — ich habe es recht gut bemerkt — und daß ich's kurz mache — Frau von Mirville verdient die Huldigung eines Jeden! Ich habe sie gesehen und ich —

Dorsigny. Sie lieben sie! Sie ist die Ihre! Zählen Sie auf mich! — Sie soll Ihnen bald gut sein, wenn sie es nicht schon jetzt ist — dafür steh' ich. Wie sich doch alles so glücklich fügen muß! — Ich gewinne einen Freund, der mir behilflich sein will, meine Geliebte zu besitzen, und ich bin im Stand, ihn wieder glücklich zu machen.

Lormeuil. Das steht zu hoffen; aber so ganz ausgemacht ist es doch nicht — Hier kommt Ihre Schwester! Frisch, Herr von Dorsigny — sprechen Sie für mich! Führen Sie meine Sache! Ich will bei dem Onkel die Ihrige führen. (Ab.)

Dorsigny. Das ist ein herrlicher Mensch, dieser Lormeuil! Welche glückliche Frau wird meine Schwester!

Dreizehnter Auftritt.

Frau von Mirville. Franz Dorsigny.

Fr. v. Mirville. Nun, wie steht's, Bruder?

Dorsigny. Du hast eine Eroberung gemacht, Schwester! Der Lormeuil ist Knall und Fall sterblich in dich verliebt worden. Eben hat er mir das Geständniß gethan, weil er glaubte mit dem Onkel zu reden! Ich sagte ihm aber, diese Gedanken sollte er sich nur vergehen lassen — du hättest das Heirathen auf immer verschworen — Ich habe recht gethan, nicht?

Fr. v. Mirville. Allerdings — aber — du hättest eben nicht gebraucht, ihn auf eine so rauhe Art abzuweisen. Der arme Junge ist schon übel genug daran, daß er bei Sophien durchfällt.

Vierzehnter Auftritt.

Vorige. Champagne.

Champagne. Nun, gnädiger Herr! machen Sie, daß Sie fort kommen. Die Tante darf Sie nicht mehr hier antreffen, wenn sie zurückkommt —

Dorsigny. Nun, ich gehe! Bin ich doch nun gewiß, daß mir Lormeuil die Cousine nicht wegnimmt.

(Ab mit Frau v. Mirville.)

Fünfzehnter Auftritt.

Champagne allein.

Da bin ich nun allein! — Freund Champagne, du bist ein Dummkopf, wenn du deine Unbesonnenheit von vorhin nicht gut machst — dem Onkel die ganze Karte zu verrathen! Aber laß sehen! Was ist da zu machen?

Entweder den Onkel oder den Bräutigam müssen wir uns auf die nächsten zwei Tage vom Halse schaffen, sonst geht's nicht — Aber wie Teufel ist's da anzufangen? — Wart — laß sehen — (Nachsinnend.) Mein Herr und dieser Herr von Lormeuil sind zwar als ganz gute Freunde auseinander gegangen, aber es hätte doch Händel zwischen ihnen setzen können! Können, das ist mir genug! davon laßt uns ausgehen — Ich muß als ein guter Diener Unglück verhüten! Nichts als redliche Besorgniß für meinen Herrn — Also gleich zur Polizei! Man nimmt seine Maßregeln, und ist's dann meine Schuld, wenn sie den Onkel für den Neffen nehmen? — Wer kann für die Aehnlichkeit — Das Wagestück ist groß, groß, aber ich wag's. Mißlingen kann's nicht, und wenn auch — Es kann nicht mißlingen — Im äußersten Fall bin ich gedeckt! Ich habe nur meine Pflicht beobachtet! Und mag dann der Onkel gegen mich toben, so viel er will — ich verstecke mich hinter den Neffen, ich verhelf' ihm zu seiner Braut, er muß erkenntlich sein — Frisch, Champagne, ans Werk — Hier ist Ehre einzulegen.

(Geht ab.)

Dritter Aufzug.

Erster Auftritt.

Oberst Dorsigny kommt. Gleich darauf Lormeuil.

Oberst. Muß der Teufel auch diesen Notar gerade heute zu einem Nachtessen führen! Ich hab' ihm ein Billet dort gelassen, und mein Herr Neffe hatte schon vorher die Mühe auf sich genommen.

Lormeuil (kommt). Für diesmal denke ich doch wohl den Onkel vor mir zu haben und nicht den Neffen.

Oberst. Wohl bin ich's selbst! Sie dürfen nicht zweifeln.

Lormeuil. Ich habe Ihnen viel zu sagen, Herr von Dorsigny.

Oberst. Ich glaub' es wohl, guter Junge! Du wirst rasend sein vor Zorn — Aber keine Gewaltthätigkeit, lieber Freund, ich bitte darum! — Denken Sie daran, daß der, der Sie beleidigt hat, mein Neffe ist — Ihr Ehrenwort verlang' ich, daß Sie es mir überlassen wollen, ihn dafür zu strafen.

Lormeuil. Aber so erlauben Sie mir —

Oberst. Nichts erlaub' ich! Es wird nichts daraus! So seid ihr jungen Leute! Ihr wißt keine andere Art, Unrecht gut zu machen, als daß ihr einander die Hälse brecht.

Lormeuil. Das ist aber ja nicht mein Fall. Hören Sie doch nur.

Oberst. Mein Gott! ich weiß ja! Bin ich doch auch jung gewesen! — Aber laß dich das alles nicht anfechten, guter Junge! du wirst doch mein Schwiegersohn! Du wirst's — dabei bleibt's!

Lormeuil. Ihre Güte — Ihre Freundschaft erkenn' ich mit dem größten Dank — Aber, so wie die Sachen stehen —

Oberst (lauter). Nichts! Kein Wort mehr!

Zweiter Auftritt.

Champagne mit zwei Unterofficieren. Vorige.

Champagne (zu diesen). Sehen Sie's, meine Herren? Sehen Sie's? Eben wollten sie an einander gerathen.

Lormeuil. Was suchen diese Leute bei uns?

Erster Unterofficier. Ihre ganz gehorsamen Diener, meine Herren! Habe ich nicht die Ehre, mit Herrn von Dorsigny zu sprechen?

Oberst. Dorsigny heiß' ich.

Champagne. Und dieser hier ist Herr von Lormeuil.

Lormeuil. Der bin ich, ja. Aber was wollen die Herren von mir?

Zweiter Unterofficier. Ich werde die Ehre haben, Euer Gnaden zu begleiten.

Lormeuil. Mich zu begleiten? Wohin? Es fällt mir gar nicht ein, ausgehen zu wollen.

Erster Unterofficier (zum Oberst). Und ich, gnädiger Herr, bin beordert, Ihnen zur Escorte zu dienen.

Oberst. Aber wohin will mich der Herr escortieren?

Erster Unterofficier. Das will ich Ihnen sagen, gnädiger Herr. Man hat in Erfahrung gebracht, daß Sie auf dem Sprung stünden, sich mit diesem Herrn zu schlagen, und damit nun —

Oberst. Mich zu schlagen? Und weßwegen denn?

Erster Unterofficier. Weil Sie Nebenbuhler sind — weil Sie beide das Fräulein von Dorsigny lieben. Dieser Herr hier ist der Bräutigam des Fräuleins, den ihr der Vater bestimmt hat — und Sie, gnädiger Herr, sind ihr Cousin und ihr Liebhaber — O wir wissen alles!

Lormeuil. Sie sind im Irrthum, meine Herren.

Oberst. Wahrlich, Sie sind an den Unrechten gekommen.

Champagne (zu den Wachen). Frisch zu! Lassen Sie sich nichts weiß machen, meine Herren! (Zu Herrn von Dorsigny.) Lieber, gnädiger Herr! werfen Sie endlich ihre Maske weg! Gestehen Sie, wer Sie sind! Geben Sie ein Spiel auf, wobei Sie nicht die beste Rolle spielen!

Oberst. Wie, Schurke, das ist wieder ein Streich von dir —

Champagne. Ja, gnädiger Herr, ich hab' es so veranstaltet, ich läugn' es gar nicht — ich rühme mich dessen! — Die Pflicht eines rechtschaffenen Dieners habe ich erfüllt, da ich Unglück verhütete.

Oberst. Sie können mir's glauben, meine Herren! der den Sie suchen, bin ich nicht; ich bin sein Onkel.

Erster Unterofficier. Sein Onkel? Gehn Sie doch! Sie gleichen dem Herrn Onkel außerordentlich, sagt man, aber uns soll diese Aehnlichkeit nicht betrügen.

Oberst. Aber sehen Sie mich doch nur recht an! Ich habe ja eine Perrücke, und mein Neffe trägt sein eigenes Haar.

Erster Unterofficier. Ja, ja, wir wissen recht gut, warum Sie die Tracht Ihres Herrn Onkels angenommen — Das Stückchen war sinnreich; es thut uns leid, daß es nicht besser geglückt ist.

Oberst. Aber, mein Herr, so hören Sie doch nur an —

Erster Unterofficier. Ja, wenn wir jeden anhören wollten, den wir festzunehmen beordert sind — wir würden nie von der Stelle kommen — Belieben Sie uns zu folgen, Herr von Dorsigny! Die Postchaise hält vor der Thür und erwartet uns.

Oberst. Wie? was? die Postchaise?

Erster Unterofficier. Ja, Herr! Sie haben Ihre Garnison heimlich verlassen! Wir sind beordert, Sie stehenden Fußes in den Wagen zu packen, und nach Straßburg zurückzubringen.

Oberst. Und das ist wieder ein Streich von diesem verwünschten Taugenichts! Ha, Lotterbube!

Champagne. Ja, gnädiger Herr, es ist meine Veranstaltung — Sie wissen, wie sehr ich dawider war, daß Sie Straßburg ohne Urlaub verließen.

Oberst (hebt den Stock auf). Nein, ich halte mich nicht mehr —

Beide Unterofficiere. Mäßigen Sie sich, Herr von Dorsigny!

Champagne. Halten Sie ihn, meine Herren! ich bitte — Das hat man davon, wenn man Undankbare verpflichtet. Ich rette vielleicht Ihr Leben, da ich diesem unseligen Duell vorbeuge, und zum Dank hätten Sie mich todt gemacht, wenn diese Herren nicht so gut gewesen wären, es zu verhindern.

Oberst. Was ist hier zu thun, Lormeuil?

Lormeuil. Warum berufen Sie sich nicht auf die Personen, die Sie kennen müssen?

Oberst. An wen, zum Teufel! soll ich mich wenden? Meine Frau, meine Tochter sind ausgegangen — meine Nichte ist vom Complot — die ganze Welt ist behext.

Lormeuil. So bleibt nichts übrig, als in Gottes Namen nach Straßburg zu reisen, wenn diese Leute nicht mit sich reden lassen.

Oberst. Das wäre aber ganz verwünscht —

Erster Unterofficier (zu Champagne). Sind Sie aber auch ganz gewiß, daß es der Neffe ist?

Champagne. Freilich! Freilich! Der Onkel ist weit weg — Nur Stand gehalten! Nicht gewankt!

Dritter Auftritt.

Ein Postillon. Vorige.

Postillon (betrunken). He! Holla! Wird's bald, ihr Herren? Meine Pferde stehen schon eine Stunde vor dem Hause, und ich bin nicht des Wartens wegen da.

Oberst. Was will der Bursch?

Erster Unterofficier. Es ist der Postillon, der Sie fahren soll.

Postillon. Sieh doch! Sind Sie's, Herr Hauptmann, der abreist? — Sie haben kurze Geschäfte hier gemacht — Heute Abend kommen Sie an, und in der Nacht geht's wieder fort.

Oberst. Woher weißt denn du?

Postillon. Ei! Ei! War ich's denn nicht, der Sie vor etlichen Stunden an der Hinterthür dieses Hauses absetzte? Sie sehen, mein Capitän, daß ich Ihr Geld wohl angewendet — ja, ja, wenn mir einer was zu vertrinken gibt, so erfüll' ich gewissenhaft und redlich die Absicht.

Oberst. Was sagst du, Kerl? Mich hättest du gefahren? Mich?

Postillon. Sie, Herr! — Ja doch, beim Teufel, und da steht ja Ihr Bedienter, der den Vorreiter machte — Gott grüß' dich, Gaudieb! Eben der hat mir's ja im Vertrauen gesteckt, daß Sie ein Herr Hauptmann seien, und von Straßburg heimlich nach Paris gingen. —

Oberst. Wie, Schurke? Ich wäre das gewesen?

Postillon. Ja, Sie! Und der auf dem ganzen Wege laut mit sich selbst sprach und an Einem fort rief: Meine Sophie! Mein liebes Bäschen! Mein englisches Cousinchen! — Wie? haben Sie das schon vergessen?

Champagne (zum Oberst). Ich bin's nicht, gnädiger Herr, der ihm diese Worte in den Mund legt — Wer wird aber auch auf öffentlicher Poststraße so laut von seiner Gebieterin reden?

Oberst. Es ist beschlossen, ich seh's, ich soll nach Straßburg, um der Sünden meines Neffen willen —

Erster Unterofficier. Also, mein Herr Hauptmann —

Oberst. Also, mein Herr Geleitsmann, also muß ich freilich mit Ihnen fort, aber ich kann Sie versichern, sehr wider meinen Willen.

Erster Unterofficier. Das sind wir gewohnt, mein Capitän, die Leute wider ihren Willen zu bedienen.

Oberst. Du bist also mein Bedienter?

Champagne. Ja, gnädiger Herr.

Oberst. Folglich bin ich dein Gebieter.

Champagne. Das versteht sich.

Oberst. Ein Bedienter muß seinem Herrn folgen — du gehst mit mir nach Straßburg.

Champagne (für sich). Verflucht!

Postillon. Das versteht sich — Marsch!

Champagne. Es thut mir leid, Sie zu betrüben,

gnädiger Herr — Sie wissen, wie groß meine Anhänglichkeit an Sie ist — ich gebe Ihnen eine starke Probe davon in diesem Augenblick — aber Sie wissen auch, wie sehr ich mein Weib liebe. Ich habe sie heute nach einer langen Trennung wieder gesehen! Die arme Frau bezeigte eine so herzliche Freude über meine Zurückkunft, daß ich beschlossen habe, sie nie wieder zu verlassen, und meinen Abschied von Ihnen zu begehren. Sie werden sich erinnern, daß Sie mir noch von drei Monaten Gage schuldig sind.

Oberst. Dreihundert Stockprügel bin ich dir schuldig, Bube!

Erster Unterofficier. Herr Capitän, Sie haben kein Recht, diesen ehrlichen Diener wider seinen Willen nach Straßburg mitzunehmen — und wenn Sie ihm noch Rückstände schuldig sind —

Oberst. Nichts, keinen Heller bin ich ihm schuldig.

Erster Unterofficier. So ist das kein Grund, ihn mit Prügeln abzulohnen.

Lormeuil. Ich muß sehen, wie ich ihm heraus helfe — Wenn es nicht anders ist — in Gottes Namen, reisen Sie ab, Herr von Dorsigny. Zum Glück bin ich frei; ich habe Freunde; ich eile sie in Bewegung zu setzen, und bringe Sie zurück, eh' es Tag wird.

Oberst. Und ich will den Postillon dafür bezahlen, daß er so langsam fährt als möglich, damit Sie mich noch einholen können — (Zum Postillon.) Hier, Schwager! Vertrink' das auf meine Gesundheit — aber du mußt mich fahren —

Postillon (treuherzig). Daß die Pferde dampfen.

Oberst. Nicht doch! nein! so mein' ich's nicht —

Postillon. Ich will Sie fahren, wie auf dem Herweg! Als ob der Teufel Sie davon führte.

Oberst. Hol' der Teufel dich selbst, du verdammter Trunkenbold! Ich sage dir ja —

Postillon. Sie haben's eilig! Ich auch! Sei'n Sie ganz ruhig! Fort soll's gehen, daß die Funken hinaus fliegen. (Ab.)

Oberst (ihm nach). Der Kerl macht mich rasend! Warte doch, höre!

Lormeuil. Beruhigen Sie sich! Ihre Reise soll nicht lange dauern.

Oberst. Ich glaube, die ganze Hölle ist heute losgelassen. (Geht ab, der erste Unterofficier folgt.)

Lormeuil (zum zweiten). Kommen Sie, mein Herr, folgen Sie mir, weil es Ihnen so befohlen ist — aber ich sage Ihnen vorher, ich werde Ihre Beine nicht schonen! Und wenn Sie sich Rechnung gemacht haben, diese Nacht zu schlafen, so sind Sie garstig betrogen, denn wir werden immer auf den Straßen sein.

Zweiter Unterofficier. Nach Ihrem Gefallen, gnädiger Herr — Zwingen Sie sich ganz und gar nicht — Ihr Diener, Herr Champagne!

(Lormeuil und der zweite Unterofficier ab.)

Vierter Auftritt.

Champagne. Dann Frau von Mirville.

Champagne (allein). Sie sind fort — Glück zu, Champagne! Der Sieg ist unser! Jetzt frisch ans Werk, daß wir die Heirath noch in dieser Nacht zu Stande bringen — Da kommt die Schwester meines Herrn; ihr kann ich alles sagen.

Fr. v. Mirville. Ah, bist du da, Champagne? Weißt du nicht, wo der Onkel ist?

Champagne. Auf dem Weg nach Straßburg.

Fr. v. Mirville. Wie? Was? Erkläre dich!

Champagne. Recht gern, Ihr Gnaden. Sie wissen vielleicht nicht, daß mein Herr und dieser Lormeuil einen heftigen Zank zusammen gehabt haben.

Fr. v. Mirville. Ganz im Gegentheil. Sie sind als die besten Freunde geschieden, das weiß ich.

Champagne. Nun, so habe ich's aber nicht gewußt. Und in der Hitze meines Eifers ging ich hin, mir bei der Polizei Hilfe zu suchen. Ich komme her mit zwei Sergeanten, davon der eine Befehl hat, dem Herrn von Lormeuil an der Seite zu bleiben, der andere, meinen Herrn nach Straßburg zurück zu bringen. — Nun reitet der Teufel diesen verwünschten Sergeanten, daß er den Onkel für den Neffen nimmt, ihn beinahe mit Gewalt in die Kutsche packt, und fort mit ihm, jagst du nicht, so gilt's nicht, nach Straßburg!

Fr. v. Mirville. Wie, Champagne! du schickst meinen Onkel anstatt meines Bruders auf die Reise? Nein, das kann nicht dein Ernst sein.

Champagne. Um Vergebung, es ist mein voller Ernst — Das Elsaß ist ein scharmantes Land; der Herr Oberst haben sich noch nicht darin umgesehen, und ich verschaffe Ihnen diese kleine Ergötzlichkeit.

Fr. v. Mirville. Du kannst noch scherzen? Was macht aber der Herr von Lormeuil?

Champagne. Er führt seinen Sergeanten in der Stadt spazieren.

Fr. v. Mirville. Der arme Junge! Er verdient wohl, daß ich Antheil an ihm nehme.

Champagne. Nun, gnädige Frau! Ans Werk! Keine Zeit verloren! Wenn mein Herr seine Cousine nur erst geheirathet hat, so wollen wir den Onkel zurückholen. Ich suche meinen Herrn auf; ich bringe ihn her, und wenn nur Sie uns beistehen, so muß diese Nacht alles richtig werden. (Ab.)

Fünfter Auftritt.

Frau von Mirville. Dann Frau von Dorsigny. Sophie.

Fr. v. Mirville. Das ist ein verzweifelter Bube; aber er hat seine Sache so gut gemacht, daß ich mich mit

ihm verstehen muß — Hier kommt meine Tante; ich muß ihr die Wahrheit verbergen.

Fr. v. Dorsigny. Ach, liebe Nichte! Hast du deinen Onkel nicht gesehen?

Fr. v. Mirville. Wie? Hat er denn nicht Abschied von Ihnen genommen?

Fr. v. Dorsigny. Abschied! Wie?

Fr. v. Mirville. Ja, er ist fort.

Fr. v. Dorsigny. Er ist fort? Seit wann?

Fr. v. Mirville. Diesen Augenblick.

Fr. v. Dorsigny. Das begreif' ich nicht. Er wollte ja erst gegen eilf Uhr wegfahren. Und wo ist er denn hin, so eilig?

Fr. v. Mirville. Das weiß ich nicht. Ich sah ihn nicht abreisen — Champagne erzählte mir's.

Sechster Auftritt.

Die Vorigen. Franz Dorsigny in seiner eigenen Uniform und ohne Perrücke. Champagne.

Champagne. Da ist er, Ihr Gnaden, da ist er!

Fr. v. Dorsigny. Wer? Mein Mann?

Champagne. Nein, nicht doch! Mein Herr, der Herr Hauptmann.

Sophie (ihm entgegen). Lieber Vetter!

Champagne. Ja, er hatte wohl recht, zu sagen, daß er mit seinem Brief zugleich eintreffen werde.

Fr. v. Dorsigny. Mein Mann reist ab, mein Neffe kommt an! Wie schnell sich die Begebenheiten drängen!

Dorsigny. Seh' ich Sie endlich wieder, beste Tante! Ich komme voll Unruhe und Erwartung —

Fr. v. Dorsigny. Guten Abend, lieber Neffe!

Dorsigny. Welcher frostige Empfang?

Fr. v. Dorsigny. Ich bin herzlich erfreut, dich zu sehen. Aber mein Mann —

Dorsigny. Ist dem Onkel etwas zugestoßen?

Fr. v. Mirville. Der Onkel ist heute Abend von einer großen Reise zurückgekommen, und in diesem Augenblick verschwindet er wieder, ohne daß wir wissen, wo er hin ist.

Dorsigny. Das ist ja sonderbar!

Champagne. Es ist ganz zum Erstaunen!

Fr. v. Dorsigny. Da ist ja Champagne! Der kann uns allen aus dem Traume helfen.

Champagne. Ich, gnädige Frau?

Fr. v. Mirville. Ja, du! Mit dir allein hat der Onkel ja gesprochen, wie er abreiste.

Champagne. Das ist wahr! Mit mir allein hat er gesprochen.

Dorsigny. Nun, so sage nur, warum verreiste er so plötzlich.

Champagne. Warum? Ei, er mußte wohl! Er hatte ja Befehl dazu von der Regierung.

Fr. v. Dorsigny. Was?

Champagne. Er hat einen wichtigen geheimen Auftrag, der die größte Eilfertigkeit erfordert — der einen Mann erfordert — einen Mann — Ich sage nichts mehr! Aber Sie können sich etwas darauf einbilden, gnädige Frau, daß die Wahl auf den Herrn gefallen ist.

Fr. v. Mirville. Allerdings! Eine solche Auszeichnung ehrt die ganze Familie!

Champagne. Euer Gnaden begreifen wohl, daß er sich da nicht lange mit Abschiednehmen aufhalten konnte. Champagne, sagte er zu mir, ich gehe in wichtigen Staatsangelegenheiten nach — nach Sanct Petersburg. Der Staat befiehlt — ich muß gehorchen — beim ersten Postwechsel schreib' ich meiner Frau — was übrigens die Heirath zwischen meinem Neffen und meiner Tochter betrifft — so weiß sie, daß ich vollkommen damit zufrieden bin.

Dorsigny. Was hör' ich, mein lieber Onkel sollte —

Champagne. Ja, gnädiger Herr! er willigt ein. — Ich gebe meiner Frau unumschränkte Vollmacht, sagte er, alles zu beendigen, und ich hoffe bei meiner Zurückkunft unsere Tochter als eine glückliche Frau zu finden.

Fr. v. Dorsigny. Und so reiste er allein ab?

Champagne. Allein? Nicht doch! Er hatte noch einen Herrn bei sich, der nach etwas recht Vornehmem aussah —

Fr. v. Dorsigny. Ich kann mich gar nicht drein finden.

Fr. v. Mirville. Wir wissen seinen Wunsch. Man muß dahin sehen, daß er sie als Mann und Frau findet bei seiner Zurückkunft.

Sophie. Seine Einwilligung scheint mir nicht im geringsten zweifelhaft, und ich trage gar kein Bedenken, den Vetter auf der Stelle zu heirathen.

Fr. v. Dorsigny. Aber ich trage Bedenken — und will seinen ersten Brief noch abwarten.

Champagne (beiseite). Da sind wir nun schön gefördert, daß wir den Onkel nach Petersburg schicken.

Dorsigny. Aber, beste Tante!

Siebenter Auftritt.

Die Vorigen. Der Notarius.

Notar (tritt zwischen Dorsigny und seine Tante). Ich empfehle mich der ganzen hochgeneigten Gesellschaft zu Gnaden.

Fr. v. Dorsigny. Sieh da, Herr Gaspar, der Notar unsers Hauses.

Notar. Zu Dero Befehl, gnädige Frau! Es beliebte Dero Herrn Gemahl, sich in mein Haus zu verfügen.

Fr. v. Dorsigny. Wie? mein Mann wäre vor seiner Abreise noch bei Ihnen gewesen?

Notar. Vor Dero Abreise! Was Sie mir sagen! Sieh, sieh doch! Darum hatten es der gnädige Herr so eilig

und wollten mich gar nicht in meinem Hause erwarten. Dieses Billet ließen mir Hochdieselben zurück — Belieben Ihro Gnaden es zu durchlesen. (Reicht der Frau von Dorsigny das Billet.)

Champagne (leise zu Dorsigny). Da ist der Notar, den Ihr Onkel bestellt hat.

Dorsigny. Ja, wegen Lormeuils Heirath.

Champagne (leise). Wenn wir ihn zu der Ihrigen brauchen könnten?

Dorsigny. Still! Hören wir, was er schreibt!

Fr. v. Dorsigny (liest). „Haben Sie die Güte, mein „Herr, sich noch diesen Abend in mein Haus zu bemühen, „und den Ehecontract mit zu bringen, den Sie für meine „Tochter aufgesetzt haben. Ich habe meine Ursachen, diese „Heirath noch in dieser Nacht abzuschließen — Dorsigny."

Champagne. Da haben wir's schwarz auf weiß! Nun wird die gnädige Frau doch nicht mehr an der Einwilligung des Herrn Onkels zweifeln?

Sophie. Es ist also gar nicht nöthig, daß der Papa Ihnen schreibt, liebe Mutter, da er diesem Herrn geschrieben hat.

Fr. v. Dorsigny. Was denken Sie von der Sache, Herr Gaspar?

Notar. Nun, dieser Brief wäre deutlich genug, dächt' ich.

Fr. v. Dorsigny. In Gottes Namen, meine Kinder! Seid glücklich! Gebt euch die Hände, weil doch mein Mann selbst den Notar herschickt.

Dorsigny. Frisch, Champagne! Einen Tisch, Feder und Tinte; wir wollen gleich unterzeichnen.

Achter Auftritt.

Oberst Dorsigny. Valcour. Vorige.

Fr. v. Mirville. Himmel! Der Onkel!

Sophie. Mein Vater!

Champagne. Führt ihn der Teufel zurück.

Dorsigny. Ja wohl, der Teufel! Dieser Valcour ist mein böser Genius.

Fr. v. Dorsigny. Was seh' ich! Mein Mann!

Valcour (den ältern Dorsigny präsentierend). Wie schätz' ich mich glücklich, einen geliebten Neffen in den Schooß seiner Familie zurückführen zu können! (Wie er den jüngern Dorsigny gewahr wird.) Wie Teufel, da bist du ja — (Sich zum ältern Dorsigny wendend.) Und wer sind Sie denn, mein Herr?

Oberst. Sein Onkel, mein Herr.

Dorsigny. Aber erkläre mir, Valcour —

Valcour. Erkläre du mir selbst! Ich bringe in Erfahrung, daß eine Ordre ausgefertigt sei, dich nach deiner Garnison zurückzuschicken — Nach unsäglicher Mühe erlange ich, daß sie widerrufen wird — Ich werfe mich aufs Pferd, ich erreiche noch bald genug die Postchaise, wo ich dich zu finden glaubte, und finde auch wirklich —

Oberst. Ihren gehorsamen Diener, fluchend und tobend über einen verwünschten Postknecht, dem ich Geld gegeben hatte, um mich langsam zu fahren, und der mich wie ein Sturmwind davon führte.

Valcour. Dein Herr Onkel findet es nicht für gut, mich aus meinem Irrthum zu reißen; die Postchaise lenkt wieder um, nach Paris zurück, und da bin ich nun — Ich hoffe, Dorsigny, du kannst dich nicht über meinen Eifer beklagen.

Dorsigny. Sehr verbunden, mein Freund, für die mächtigen Dienste, die du mir geleistet hast! Es thut mir nur leid um die unendliche Mühe, die du dir gegeben hast.

Oberst. Herr von Valcour! Mein Neffe erkennt Ihre große Güte vielleicht nicht mit der gehörigen Dankbarkeit; aber rechnen Sie dafür auf die meinige.

Fr. v. Dorsigny. Sie waren also nicht unterwegs nach Rußland?

Oberst. Was Teufels sollte ich in Rußland?

Fr. v. Dorsigny. Nun, wegen der wichtigen Commission, die das Ministerium Ihnen auftrug, wie Sie dem Champagne sagten.

Oberst. Also wieder der Champagne, der mich zu diesem hohen Posten befördert. Ich bin ihm unendlichen Dank schuldig, daß er so hoch mit mir hinaus will. — Herr Gaspar, Sie werden zu Hause mein Billet gefunden haben; es würde mir lieb sein, wenn der Ehecontract noch diese Nacht unterzeichnet würde.

Notar. Nichts ist leichter, gnädiger Herr! Wir waren eben im Begriff, dieses Geschäft auch in Ihrer Abwesenheit vorzunehmen.

Oberst. Sehr wohl! Man verheirathet sich zuweilen ohne den Vater! aber wie ohne den Bräutigam, das ist mir doch nie vorgekommen.

Fr. v. Dorsigny. Hier ist der Bräutigam! Unser lieber Neffe.

Dorsigny. Ja, bester Onkel! Ich bin's.

Oberst. Mein Neffe ist ein ganz hübscher Junge; aber meine Tochter bekommt er nicht.

Fr. v. Dorsigny. Nun, wer soll sie denn sonst bekommen?

Oberst. Wer, fragen Sie? Zum Henker! Der Herr von Lormeuil soll sie bekommen.

Fr. v. Dorsigny. Er ist also nicht todt, der Herr von Lormeuil?

Oberst. Nicht doch, Madame! Er lebt, er ist hier. Sehen Sie sich nur um, dort kommt er.

Fr. v. Dorsigny. Und wer ist denn der Herr, der mit ihm ist.

Oberst. Das ist ein Kammerdiener, den Herr Champagne beliebt hat, ihm an die Seite zu geben.

Neunter Auftritt.

Die Vorigen. Lormeuil mit seinem Unterofficier, der sich im Hintergrunde des Zimmers niedersetzt.

Lormeuil (zum Obersten). Sie schicken also Ihren Onkel an Ihrer Statt nach Straßburg? Das wird Ihnen nicht so hingehen, mein Herr.

Oberst. Sieh, sieh doch! Wenn du dich ja mit Gewalt schlagen willst, Lormeuil, so schlage dich mit meinem Neffen und nicht mit mir.

Lormeuil (erkennt ihn). Wie? Sind Sie's? Und wie haben Sie's gemacht, daß Sie so schnell zurückkommen?

Oberst. Hier, bei diesem Herrn von Valcour bedanken Sie sich, der mich aus Freundschaft für meinen Neffen spornstreichs zurückholte.

Dorsigny. Ich begreife Sie nicht, Herr von Lormeuil! Wir waren ja als die besten Freunde von einander geschieden — Haben Sie mir nicht selbst, noch ganz kürzlich, alle Ihre Ansprüche auf die Hand meiner Cousine abgetreten?

Oberst. Nichts, nichts! Daraus wird nichts! Meine Frau, meine Tochter, meine Nichte, mein Neffe, alle zusammen sollen mich nicht hindern, meinen Willen durchzusetzen.

Lormeuil. Herr von Dorsigny! Mich freut's von Herzen, daß Sie von einer Reise zurück sind, die Sie wider Ihren Willen angetreten — Aber wir haben gut reden und Heirathspläne schmieden, Fräulein Sophie wird darum doch Ihren Neffen lieben.

Oberst. Ich verstehe nichts von diesem allem! Aber ich werde den Lormeuil nicht von Toulon nach Paris gesprengt haben, daß er als ein Junggesell zurückkehren soll.

Dorsigny. Was das betrifft, mein Onkel — so ließe sich vielleicht eine Auskunft treffen, daß Herr von Lormeuil keinen vergeblichen Weg gemacht hätte. — Fragen Sie meine Schwester.

Fr. v. Mirville. Mich? Ich habe nichts zu sagen.

Lormeuil. Nun, so will ich denn reden — Herr von Dorsigny, Ihre Nichte ist frei; bei der Freundschaft, davon Sie mir noch heute einen so großen Beweis geben wollten, bitte ich Sie, verwenden Sie allen Ihren Einfluß bei Ihrer Nichte, daß sie es übernehmen möge, Ihre Wortbrüchigkeit gegen mich gut zu machen.

Oberst. Was? Wie? — Ihr sollt ein Paar werden — Und dieser Schelm, der Champagne, soll mir für alle zusammen bezahlen.

Champagne. Gott soll mich verdammen, gnädiger Herr, wenn ich nicht selbst zuerst von der Aehnlichkeit betrogen wurde. — Verzeihen Sie mir die kleine Spazierfahrt, die ich Sie machen ließ! Es geschah meinem Herrn zum Besten.

Oberst (zu beiden Paaren). Nun, so unterzeichnet!

Phädra.

Ein Trauerspiel von Racine.

Personen.

Theseus, König von Athen.
Phädra, seine Gemahlin, Tochter des Minos und der Pasiphaë.
Hippolyt, Sohn des Theseus und der Antiope, Königin der Amazonen.
Aricia, aus dem königlichen Geschlechte der Pallantiden zu Athen.
Theramen, Erzieher des Hippolyt.
Oenone, Amme und Vertraute der Phädra
Ismene, Vertraute der Aricia.
Panope, vom Gefolge der Phädra.

Erster Aufzug.

Erster Auftritt.

Hippolyt. Theramen.

Hippolyt.

Beschlossen ist's, ich gehe, Theramen,
Ich scheide von dem lieblichen Trözene!
Nicht länger trag' ich's müßig hier zu weilen,
In diesen Zweifeln, die mich ängstigen.
Sechs Monde weilt mein Vater schon entfernt;
Nichts will von seinem theuren Haupt verlauten,
Nichts von dem Orte selbst, der ihn verbirgt.

Theramen.

Wohin, o Herr, willst du ihn suchen gehn?
Dich zu beruhigen, durchkreuzt' ich schon
Die beiden Meere, die der Isthmus trennt,
Nach Theseus fragt' ich an den Ufern, wo
Der Acheron im Todtenreiche schwindet;
Elis hab' ich durchsucht, den Tänarus
Ließ ich im Rücken, ja ans Meer sogar
Bin ich gedrungen, welchem Ikarus
Den Namen gab. — Was hoffst du ferner noch?
In welchen glücklicheren Himmelsstrichen
Gedenkst du seine Spuren aufzufinden?
Ja, wissen wir, ob uns der König nicht
Vorsätzlich seinen Aufenthalt verbirgt,
Und, während daß wir für sein Leben zittern,
Sich still vergnügt in neuen Liebesbanden?

Hippolyt.

Halt, Freund, und sprich mit Ehrfurcht von dem König!
Unwürd'ge Ursach' hält ihn nicht zurück;
Entsagt hat er dem wilden Recht der Jugend,
Phädra hat seinen flücht'gen Sinn gefesselt,
Und fürchtet keine Nebenbuhlerin mehr.
Genug, ich such' ihn, folge meiner Pflicht,
Und fliehe diesen Ort, der mich beängstigt.

Theramen.

Wie, Herr, seit wann denn fürchtest du Gefahr
In diesem stillen Land, das deiner Kindheit
So theuer war, wohin du dich so gern
Geflüchtet aus dem rauschenden Athen?
Was kann dich hier bedrohen oder kränken?

Hippolyt.

Freund, jene sel'gen Tage sind dahin;
Ein ganz verändert Ansehn hat jetzt alles,
Seitdem die Götter uns des Minos Tochter
Und der Pasiphaë hieher gesandt.

Theramen.

Herr, ich versteh', ich fühle, was dich drückt.
Dein Kummer ist es, Phädra hier zu sehen —

Stiefmütterlich gesinnt, sah sie dich kaum,
Gleich übte sie verderblich ihre Macht;
Dich zu verbannen war ihr erstes Werk.
Doch dieser Haß, den sie dir sonst geschworen,
Ist sehr geschwächt, wenn er nicht ganz verschwand.
Und welches Unheil kann ein Weib dir bringen,
Das stirbt und das entschlossen ist zu sterben?
Die Unglückselige wird einem Schmerz
Zum Raub, den sie mit Eigensinn verbirgt;
Sie ist der Sonne müd' und ihres Lebens,
Wie kann sie gegen dich Verderben spinnen?

Hippolyt.

Nicht ihr ohnmächt'ger Haß ist's, was ich fürchte,
Ganz eine andre Feindin will ich fliehn;
Es ist Aricia, ich wills gestehn,
Die letzte jenes unglückselgen Stamms,
Der gegen uns feindselig sich verschworen.

Theramen.

Auch du verfolgst sie, Herr? Die holde Schwester
Der wilden Pallantiden, hat sie je
Der Brüder schwarze Meuterei getheilt?
Und könntest du die schöne Unschuld hassen?

Hippolyt.

Wenn ich sie haßte, würd' ich sie nicht fliehn.

Theramen.

Herr, wag' ich's, deine Flucht mir zu erklären?
Wärst du vielleicht der strenge Hippolyt
Nicht mehr, der stolze Feind der schönen Liebe,
Der muthige Verächter eines Jochs,
Dem Theseus sich so oft, so gern gebeugt?
So lang von dir verachtet, hätte Venus
Des Vaters Ehre nun an dir gerächet?
Sie hätt' in eine Reihe dich gestellt
Mit andern, dich gezwungen ihr zu opfern?
— Du liebtest, Herr?

Hippolyt.

Freund, welche Rede wagst du?
Du, der mein Innres kennt, seitdem ich athme,
Verlangst, daß ich den edlen Stolz verläugne,
Den dieses freie Herz von je bekannt?
Nicht an der Brust der Amazone nur,
Die mich geboren, schöpft' ich diesen Stolz.
Ich selbst, sobald ich meiner mir bewußt,
Bestärkte mich in diesem edeln Triebe.
Du warst der Freund, der Führer meiner Jugend;
Oft sprachst du mir von meines Vaters Thaten,
Du weißt, wie ich dir lauschte, wie mein Herz
Bei seinen edeln Waffenthaten schlug —
Wenn du den kühnen Helden mir beschriebst,
Wie er der Welt den Hercules ersetzte,
Mit Ungeheuern kämpfte, Räuber strafte,
Wie er den Sinnis, den Prokrustes schlug,
Dem Periphetes seine Keul' entrang,
Den Kerkyon besiegte, mit dem Blut
Des Minotaurus Kretas Boden färbte.
Doch wenn du auf das minder Rühmliche
Zu reden kamst, die leichten Liebesschwüre,
Die oft gelobte und gebrochne Treu —
Wenn du die spart'sche Helena mir nanntest,
Den Ihrigen entrissen — Periböa
In ihrem Schmerz zu Salamin verlassen —
Und alle die Betrognen ohne Zahl,
Die seinen Schwüren allzu leicht geglaubt,
Bis auf den Namen selbst von ihm vergessen —
Ariadne, die dem tauben Felsenufer
Sein Unrecht klagt, und Phädra, ihre Schwester,
Wie sie, geraubt, doch glücklicher als sie —
Du weißt, wie peinlich mir bei der Erzählung
Zu Muthe war, wie gern ich sie verkürzte!
Wie hätt' ich nicht gewünscht, so schönem Leben
Die minder würd'ge Hälfte zu ersparen!
Und sollte selbst mich jetzt gebunden sehn,
So tief herunter ließ ein Gott mich sinken!
Mich, den noch kein erlegter Feind verherrlicht,
Der sich durch keine Heldentugend noch
Das Recht erkaufte, schwach zu sein, wie Theseus!
Und sollte dieses stolze Herz empfinden,
Mußt' es Aricia sein, die mich besiegte?
Vergaß ich ganz in meinem trunknen Wahn
Das Hinderniß, das uns auf ewig trennt?
Verwirft sie nicht mein Vater? Wehrt mir nicht
Ein streng Gesetz, das feindlich denkende
Geschlecht der Pallantiden fortzupflanzen?
Auf ewig soll's mit ihr vernichtet sein,
In Aufsicht soll sie bleiben bis zum Grab,
Und nie soll ihr die Fackel Hymens lodern!
Und böt' ich meinem Vater solchen Trotz,
Mit ihrer Hand ihr Recht mir anzufreien?
Zu solcher Raserei riß mich die Jugend —

Theramen (ihm ins Wort fallend).

Ach Herr, wenn deine Stunde kam, so fragt
Kein Gott nach unsern Gründen! Theseus selbst
Schärft deinen Blick, da er ihn schließen will;
Das Herz empört sich gegen Zwang, und selbst
Sein Haß gießt neuen Reiz um die Geliebte.
Warum auch schreckt dich eine keusche Liebe,
Und wenn sie glücklich macht, mißgönnst du dir's?
Besiege doch die scheue Furcht! Kann man
Sich auf der Bahn des Hercules verirren?
Wie stolze Herzen hat nicht Venus schon
Bezähmt! du selbst, der ihre Macht bestreitet,
Wo wärst du, hätt' Antiope dem Trieb
Der Göttin immer siegend widerstanden,
Der Liebe keusche Flamme nie gefühlt!
Doch, Herr, wozu mit großen Worten prunken?
Gesteh's, du bist der Vorige nicht mehr!

Schon lang sieht man dich seltener als sonst
Stolz und unbändig deinen Wagen lenken,
Und, in der edeln Kunst Neptuns geübt,
Das wilde Jagdroß an den Zaum gewöhnen.
Viel seltener erklinget Forst und Wald
Von unserm Jagdruf — ein verborgner Gram
Senkt deiner Blicke feur'ge Kraft zur Erde.
Ja, ja, du liebst, du glühst von Liebe, dich
Verzehrt ein Feuer, Herr, das du verheimlichst
Gesteh's, du liebst Aricien!

Hippolyt.

Ich — reise
Und suche meinen Vater, Theramen!

Theramen.

Herr, siehst du Phädra nicht, bevor du gehst?

Hippolyt.

Das ist mein Vorsatz. Bring' ihr diese Nachricht!
Gehn wir zu ihr, weil es die Pflicht so will.
— Doch sieh, was für ein neues Mißgeschick
Bekümmert ihre zärtliche Oenone?

Zweiter Auftritt.

Hippolyt. Theramen. Oenone.

Oenone.

Ach, welcher Jammer ist dem meinen gleich!
Herr, meine Königin ist dem Tode nah!
Vergebens lass' ich sie so Nacht als Tag
Nicht aus den Augen — sie stirbt mir in den Armen
An einem Uebel, das sie mir verhehlt.
In ewiger Zerrüttung ist ihr Geist;
Die Unruh' treibt sie auf von ihrem Lager;
Sie will in's Freie, will die Sonne schauen,
Doch keinem Zeugen will ihr Schmerz begegnen.
— Sie kommt!

Hippolyt.

Ich geh', ich lass' ihr freien Raum,
Und spar' ihr einen Anblick, den sie haßt.

(Hippolyt und Theramen gehen ab.)

Dritter Auftritt.

Phädra. Oenone.

Phädra.

Gehn wir nicht weiter, ruhn wir hier, Oenone!
Ich halte mich nicht mehr, die Kräfte schwinden,
Mich schmerzt des Tages ungewohnter Glanz,
Und meine Kniee zittern unter mir.
Ach! (Sie setzt sich.)

Oenone.

Große Götter, schaut auf unsre Thränen!

Phädra.

Wie diese schweren Hüllen auf mir lasten,
Der eitle Prunk! Welch ungebetne Hand
Hat diese Zöpfe künstlich mir geflochten,
Mit undankbarer Mühe mir das Haar
Um meine Stirn geordnet? Muß sich alles
Verschwören, mich zu kränken, mich zu quälen?

Oenone.

So ist sie ewig mit sich selbst im Streit!
— Du selbst, o Königin, besinn' dich doch,
Dein trauriges Beginnen widerrufend,
Hast unsern Fleiß ermuntert, dich zu schmücken.
Du fühltest dir noch Kräfte, dich hervor
Zu wagen und der Sonne Licht zu sehn.
Du siehst es jetzt und hassest seinen Strahl!

Phädra.

Glanzvoller Stifter meines traurigen Geschlechts!
Du, dessen Enkeltochter ich mich rühme!
Der über meine schmähliche Verwirrung
Vielleicht erröthet — hoher Sonnengott!
Zum letztenmale seh' ich deine Strahlen.

Oenone.

Weh mir, noch immer nährst du, Königin,
Den traur'gen Vorsatz und entsagst dem Leben?

Phädra (schwärmerisch).

O säß' ich draußen in der Wälder Grün! —
Wann wird mein Aug auf der bestäubten Bahn
Des raschen Wagens flücht'gen Lauf verfolgen?

Oenone.

Wie, Königin? Was ist das?

Phädra.

Ach, ich bin
Von Sinnen — Was hab' ich gesagt? — Oenone —
Ich weiß nicht, was ich wünsche, was ich sage;
Ein Gott hat die Besinnung mir geraubt —
Fühl' her, wie meine Wange glüht, Oenone!
Zu sehr verrieth ich meine Schwäche dir,
Und wider Willen stürzen mir die Thränen.

Oenone.

Mußt du erröthen, über dieses Schweigen
Erröthe, diesen strafbarn Widerstand,
Der nur die Stachel deiner Schmerzen schärft.
Willst du, von unserm Flehen ungerührt,
Hartnäckig alle Hilfe von dir stoßen,
Und rettungslos dein Leben schwinden sehn?
Was für ein Wahnsinn setzt ihm vor der Zeit
Ein frühes Ziel? Was für ein Zauber, welch
Ein heimlich Gift macht seine Quellen stocken?
Dreimal umzog den Himmel schon die Nacht,
Seitdem kein Schlummer auf dein Auge sank,
Und dreimal wich die Finsterniß dem Tag,
Seitdem dein Körper ohne Nahrung schmachtet.
Welch gräßlichem Entschlusse gibst du Raum?

Darfst du mit Frevelmuth dich selbst zerstören?
Das heißt den Göttern trotzen, ist Verrath
Am Gatten, dem du Treue schwurst, Verrath
An deinen Kindern, den unschuld'gen Seelen,
Die du zu hartem Sklavenjoch verdammst.
Der Tag, der ihre Mutter ihnen raubt,
Bedenk' es, Königin, er gibt dem Sohn
Der Amazone seine Hoffnung wieder,
Dem stolzen Feinde deines Blutes, ihm,
Dem Fremdling, diesem Hippolyt —

Phädra.

Ihr Götter!

Oenone.

Ergreift die Wahrheit dieses Vorwurfs dich?

Phädra.

Unglückliche! Wen hast du jetzt genannt?

Oenone.

Mit Recht empört sich dein Gemüth, mich freut's,
Daß dieser Unglücksname dich entrüstet!
Drum lebe! Laß die Liebe, laß die Pflicht
Es dir gebieten! Lebe! Dulde nicht,
Daß dieser Scythe das verhaßte Joch
Auf deine Kinder lege! der Barbar
Dem schönsten Blute Griechenlands gebiete!
Jetzt aber eile — jeder Augenblick,
Den du versäumst, bringt näher dich dem Tode —
Verschieb's nicht länger, die erliegende
Natur zu stärken, weil die Lebensflamme
Noch brennt, und noch aufs neu sich läßt entzünden.

Phädra.

Schon allzu lang nährt' ich ein schuldvoll Dasein.

Oenone.

So klagt dein Herz geheimer Schuld dich an?
Ist's ein Verbrechen, das dich so beängstigt?
Du hast doch nicht unschuldig Blut verspritzt?

Phädra.

Die Hand ist rein. Wär' es mein Herz, wie sie!

Oenone.

Und welches Ungeheure sann dein Herz
Sich aus, das solchen Schauder dir erregt?

Phädra.

Genug sagt' ich. Verschone mich! Ich sterbe,
Um das Unselige nicht zu gestehen!

Oenone.

So stirb'! Beharr' auf deinem trotz'gen Schweigen!
Doch dir das Aug' im Tode zu verschließen,
Such' eine andre Hand! Obgleich dein Leben
Auf deiner Lippe schon entfliehend schwebt,
Dräng' ich mich doch im Tode dir voran,
Es führen tausend Steige dort hinab;
Mein Jammer wählt den kürzesten sich aus.
Grausame, wann betrog' ich deine Treu?
Vergaßest du, wer deine Kindheit pflegte?
Um deinetwillen Freunde, Vaterland
Und Kind verließ? So lohnst du meiner Liebe?

Phädra.

Was hofft du durch dein Flehn mir abzustürmen?
Entsetzen wirst du dich, brech' ich mein Schweigen.

Oenone.

Was kannst du mir Entsetzlicheres nennen!
Als dich vor meinen Augen sterben sehn!

Phädra.

Weißt du mein Unglück, weißt du meine Schuld,
Nicht minder sterb' ich drum — nur schuld'ger sterb' ich.

Oenone (vor ihr niederfallend).

Bei allen Thränen, die ich um dich weinte,
Bei deinem zitternden Knie, das ich umfasse,
Mach' meinem Zweifel, meiner Angst ein Ende!

Phädra.

Du willst es so. Steh' auf.

Oenone.

O sprich, ich höre.

Phädra.

Gott! was will ich ihr sagen! und wie will ich's?

Oenone.

Mit deinen Zweifeln kränkst du mich. Vollende!

Phädra.

O schwerer Zorn der Venus! Strenge Rache!
Zu welchem Wahnsinn triebst du meine Mutter!

Oenone.

Sprich nicht davon! Ein ewiges Vergessen
Bedecke das unselige Vergehn!

Phädra.

O Ariadne, Schwester, welch Geschick
Hat Liebe dir am öden Strand bereitet!

Oenone.

Was ist dir? Welcher Wahnsinn treibt dich an,
In allen Wunden deines Stamms zu wühlen?

Phädra.

So will es Venus! Von den Meinen allen
Soll ich, die Letzte, soll am tiefsten fallen!

Oenone.

Du liebst?

Phädra.

Der ganze Wahnsinn rast in mir.

Oenone.

Wen liebst du?

Phädra.

Sei auf Gräßliches gefaßt.
Ich liebe — das Herz erzittert mir, mir schaudert,
Es heraus zu sagen — Ich liebe —

Oenone.

Wen?

Phädra.

— Du kennst ihn,

Den Jüngling, ihn, den ich so lang verfolgte,
Den Sohn der Amazone —

Oenone.

Hippolyt?
Gerechte Götter;

Phädra.

Du nanntest ihn, nicht ich.

Oenone.

Gott! All mein Blut erstarrt in meinen Adern.
O Jammer! O verbrechenvolles Haus
Des Minos! Unglückseliges Geschlecht!
O dreimal unglückse'ge Fahrt! Daß wir
An diesem Unglücksufer mußten landen!

Phädra.

Schon früher fing mein Unglück an. Kaum war
Dem Sohn des Aegeus meine Treu verpfändet,
Mein Friede schien so sicher mir gegründet,
Mein Glück mir so gewiß, da zeigte mir
Zuerst Athene meinen stolzen Feind.
Ich sah ihn, ich erröthete, verblaßte
Bei seinem Anblick, meinen Geist ergriff
Unendliche Verwirrung, finster ward's
Vor meinen Augen, mir versagte die Stimme,
Ich fühlte mich durchschauert und durchflammt,
Der Venus furchtbare Gewalt erkannt' ich,
Und alle Qualen, die sie zürnend sendet.
Durch fromme Opfer hofft' ich sie zu wenden,
Ich baut' ihr einen Tempel, schmückt' ihn reich,
Ich ließ der Göttin Hekatomben fallen,
Im Blut der Thiere sucht' ich die Vernunft,
Die mir ein Gott geraubt — Ohnmächtige
Schutzwehren gegen Venus Macht! Umsonst
Verbrannt' ich köstlich Rauchwerk auf Altären;
In meinem Herzen herrschte Hippolyt,
Wenn meine Lippe zu der Göttin flehte.
Ihn sah ich überall und ihn allein,
Am Fuße selbst der rauchenden Altäre
War er der Gott, dem ich die Opfer brachte.
Was frommte mir's, daß ich ihn überall
Vermied — O unglückseliges Verhängniß!
In des Vaters Zügen fand ich ihn ja wieder.
Mit Ernst bekämpft' ich endlich mein Gefühl;
Ich that Gewalt mir an, ihn zu verfolgen.
Stiefmütterliche Launen gab' ich mir,
Den allzu theuren Feind von mir zu bannen.
Ich ruhte nicht, bis er verwiesen ward,
In den Vater stürmt' ich ein mit ew'gem Dringen,
Bis ich den Sohn aus seinem Arm gerissen —
Ich athmete nun wieder frei, Oenone,
In Unschuld flossen meine stillen Tage,
Verschlossen blieb in tiefer Brust mein Gram,
Und unterwürfig meiner Gattinpflicht
Pflegt' ich die Pfänder unsrer Unglücksehe!
Verlorne Müh! O Tücke des Geschicks!
Mein Gatte bringt ihn selbst mir nach Trözene;
Ich muß ihn wiedersehn, den ich verbannt,
Und neu entbrennt die nie erstickte Gluth.
Kein heimlich schleichend Feuer ist es mehr,
Mit voller Wuth treibt mich der Venus Zorn.
Ich schaudre selbst vor meiner Schuld zurück,
Mein Leben hass' ich und verdamme mich,
Ich wollte schweigend zu den Todten gehn,
Im tiefen Grabe meine Schuld verhehlen —
Dein Flehn bezwang mich, ich gestand dir alles,
Und nicht bereuen will ich, daß ich's that,
Wenn du fortan mit ungerechtem Tadel
Die Sterbende verschonst, mit eitler Müh
Mich nicht dem Leben wieder geben willst.

Vierter Auftritt.

Phädra. Oenone. Panope.

Panope.

Gern, Königin, erspart' ich dir den Schmerz,
Doch nöthig ist's, daß du das Aergste wissest.
Den Gatten raubte dir der Tod. Dies Unglück
Ist kein Geheimniß mehr, als dir allein.

Oenone.

Panope, was sagst du?

Panope.

Die Königin
Erfleht des Gatten Wiederkehr vergebens.
Ein Schiff, das eben einlief, überbringt
Dem Hippolyt die Kunde seines Todes.

Phädra.

O Himmel!

Panope.

Die neue Königswahl theilt schon Athen;
Der eine stimmt für deinen Sohn; ein andrer
Wagt es, den Landesordnungen zum Hohn,
Sich für den Sohn der Fremden zu erklären.
Aricia selbst, der Pallantiden Blut,
Hat einen Anhang — dies wollt' ich dir melden.
Schon rüstet Hippolyt sich abzureisen,
Und alles fürchtet, wenn er plötzlich sich
In dieser Gährung zeigt, er möchte leicht
Die wankelmüth'gen Herzen an sich reißen.

Oenone.

Genug, Panope! Die Königin hat es
Gehört, und wird die große Botschaft nutzen.

(Panope geht ab.)

Fünfter Auftritt.

Phädra. Oenone.

Oenone.

Gebieterin, ich drang nicht mehr in dich,
Zu leben — selbst entschlossen, dir zu folgen,
Bestritt ich deinen tödtlichen Entschluß
Nicht länger — Dieser neue Schlag des Unglücks
Gebietet anders und verändert alles.
— Der König ist todt, an seinen Platz trittst du.
Dem Sohn, den er dir läßt, bist du dich schuldig.
Dein Sohn ist König oder Sklav, wie du
Lebst oder stirbst. Verliert er auch noch dich,
Wer soll den ganz Verlassenen beschützen?
Drum lebe! — Aller Schuld bist du jetzt ledig!
Gemeine Schwäche nur ist's, was du fühlst.
Zerrissen sind mit Theseus Tod die Bande,
Die deine Liebe zum Verbrechen machten.
Nicht mehr so furchtbar ist dir Hippolyt,
Du kannst fortan ihn ohne Vorwurf sehn.
Er glaubt sich jetzt von dir gehaßt, und stellt
Vielleicht sich an die Spitze der Empörer.
Reiß' ihn aus seinem Wahn, such' ihn zu rühren!
Sein Erbtheil ist das glückliche Trözen;
Hier ist er König; deinem Sohn gehören
Die stolzen Mauern der Minervenstadt.
Euch beiden droht derselbe Feind Gefahr;
Verbindet euch, Aricia zu bekämpfen!

Phädra.

Wohlan, ich gebe deinen Gründen nach;
Wenn Leben möglich ist, so will ich leben,
Wenn Liebe zu dem hilfberaubten Sohn
Mir die verlorne Kraft kann wieder geben.

Zweiter Aufzug.

Erster Auftritt.

Aricia. Ismene.

Aricia.

Er will mich sehen? Hippolyt? Und hier?
Er sucht mich und will Abschied von mir nehmen?
Ist's wahr, Ismene? Täuschest du dich nicht?

Ismene.

Das ist die erste Frucht von Theseus Tod.
Bald siehst du alle Herzen, die die Scheu
Vor ihm entfernt hielt, dir entgegen fliegen.
Aricia hat endlich ihr Geschick
In ihrer Hand, und alles wird ihr huld'gen.

Aricia.

So wär' es keine unverbürgte Sage,
Ich wäre frei und meines Feinds entledigt?

Ismene.

So ist's. Dir kämpft das Glück nicht mehr entgegen;
Theseus ist deinen Brüdern nachgefolgt.

Aricia.

Weiß man, durch welch Geschick er umgekommen?

Ismene.

Man spricht Unglaubliches von seinem Tod.
Das Meer, sagt man, verschlang den Ungetreuen,
Da er aufs neue Weiberraub verübt;
Ja, ein Gerücht verbreitet sich durchs Land,
Er sei hinabgestiegen zu den Todten
Mit seinem Freund Pirithous, er habe
Die schwarzen Ufer und den Styx gesehen,
Und sich den Schatten lebend dargestellt;
Doch keine Wiederkehr sei ihm geworden
Vom traur'gen Strand, den man nur Einmal sieht.

Aricia.

Ist's glaublich, daß ein Mensch, ein Sterblicher,
Ins tiefe Haus der Todten lebend dringe?
Was für ein Zauber denn zog ihn hinab
An dieses allgefürchtete Gestade?

Ismene.

Theseus ist todt, Gebieterin! Du bist's
Allein, die daran zweifelt. Den Verlust
Beseufzt Athen. Trözene hat bereits
Den Hippolyt als Herrscher schon erkannt.
Phädra, voll Angst für ihren Sohn, hält Rath
Hier im Palast mit den bestürzten Freunden.

Aricia.

Und glaubst du wohl, daß Hippolyt an mir
Großmüth'ger werde handeln, als sein Vater?
Daß er die Knechtschaft mir erleichtern werde,
Von meinem Loos gerührt?

Ismene.

Ich glaub' es, Fürstin.

Aricia.

Den stolzen Jüngling, kennst du ihn auch wohl?
Und schmeichelst dir, er werde mich beklagen,
Und ein Geschlecht, das er verachtet, ehren
In mir allein? Du siehst, wie er mich meidet.

Ismene.

Man spricht von seinem Stolze viel; doch hab' ich
Den Stolzen gegenüber dir gesehn,
Sein Ruf, gesteh' ich, schärfte meine Neugier.
Doch schien er mir, als ich ihn wirklich sah,
Dem Ruf nicht zuzusagen. Sichtbar war's,
Wie er bei deinem Anblick sich verwirrte,
Wie er umsonst die Augen niederschlug,

Die zärtlich schmachtend an den deinen hingen.
Gesteht sein Stolz nicht ein, daß er dich liebe,
Sein Auge spricht's, wenn es sein Mund nicht sagt.

Aricia.

O Freundin, wie begierig lauscht mein Herz
Der holden Rede, die vielleicht mich täuscht!
Dies Herz, du kennst es, stets von Gram genährt
Und Thränen, einem grausamen Geschick
Zum Raub dahingegeben, sollt' es sich
Der Liebe eitle Schmerzen noch erträumen?
Die Letzte bin ich übrig von dem Blut
Des hohen Königs, den die Erde zeugte,
Und ich allein entrann der Kriegeswuth.
Sechs Brüder sah ich in der Blüthe fallen,
Die Hoffnung meines fürstlichen Geschlechts.
Das Schwert vertilgte alle, und die Erde
Trank ungern ihrer Enkelsöhne Blut.
Du weißt, welch streng Gesetz der Griechen Söhnen
Seit jener Zeit verwehrt, um mich zu werben.
Man fürchtet, daß der Schwester Rachegeist
Der Brüder Asche neu beleben möchte.
Doch weißt du auch, wie dieses freie Herz
Die feige Vorsicht der Tyrannenfurcht
Verachtete. Der Liebe Feindin stets,
Wußt' ich dem König Dank für eine Strenge,
Die meinem eignen Stolz zu Hilfe kam.
— Da hatt' ich seinen Sohn noch nicht gesehn!
Nein, denke nicht, daß seine Wohlgestalt
Mein leicht betrognes Aug verführt, der Reiz,
Der ihn umgibt, den jeder an ihm preiset,
Die Gaben einer gütigen Natur,
Die er verschmäht und nicht zu kennen scheint.
Ganz andre herrlichere Gaben lieb' ich,
Schätz' ich in ihm! — die hohen Tugenden
Des Vaters, aber frei von seinen Schwächen.
Den edeln Stolz der großen Seele lieb' ich,
Der unter Amors Macht sich nie gebeugt.
Sei Phädra stolz auf ihres Theseus Liebe,
Mir gnügt die leichte Ehre nicht, ein Herz
Zu fesseln, welches Tausende gewannen.
Den Muth zu brechen, welchen nichts gebeugt,
Ein Herz zu rühren, welches nie gefühlt,
Den stolzen Mann als Siegerin zu fesseln,
Der nicht begreift, wie ihm geschieht, umsonst
Sich einem Joch entwindet, das er liebt,
Das lockt mich an und reizt mich. Mindern Ruhm
Bracht' es, den großen Hercules zu rühren
Als Hippolyt — Viel öfter war der Held
Besiegt und leichtern Kampfes überwunden.
Doch ach! wie heg' ich solchen eiteln Sinn!
Zu sehr nur, fürcht' ich, widersteht man mir,
Und bald vielleicht siehst du mich, tief gebeugt,
Den Stolz beweinen, den ich jetzt bewundre.
Er sollte lieben! Hippolyt! Ich hätte
Sein Herz zu rühren — —

Ismene.

Hör' ihn selbst! Er kommt!

Zweiter Auftritt.

Aricia. Ismene. Hippolyt.

Hippolyt.

Eh' ich von dannen gehe, Königin,
Künd' ich das Loos dir an, das dich erwartet.
Mein Vater starb. Ach nur zu wahr erklärte sich
Mein ahnend Herz sein langes Außenbleiben.
Den edeln Kämpfer konnte nur der Tod
So lange Zeit dem Aug der Welt verbergen.
Die Götter endlich haben über ihn
Entschieden, den Gefährten und den Freund,
Den Waffenfreund des herrlichen Alcid.
Dein Haß, ich darf es hoffen, Königin,
Auch gegen Feindes Tugenden gerecht,
Gönnt ihm den Nachruhm gern, den er verdient.
Eins tröstet mich in meinem tiefen Leid,
Ich kann dich einem harten Joch entreißen;
Den schweren Bann, der auf dir lag, vernicht' ich;
Du kannst fortan frei schalten mit dir selbst,
Und in Trözen, das mir zum Loos gefallen,
Auf mich ererbt von Pittheus, meinem Ahn,
Das mich bereits als König anerkannt,
Laß' ich dich frei — und freier noch als mich.

Aricia.

Herr, mäß'ge diesen Edelmuth, der mich
Beschämt. Mehr, als du denkst, erschwerst du mir
Die Fesseln, die du von mir nimmst, wenn du
So große Gunst an der Gefangnen übst.

Hippolyt.

Athen ist noch im Streit, wer herrschen soll;
Es spricht von dir, nennt mich, und Phädras Sohn.

Aricia.

Von mir?

Hippolyt.

Ich weiß und will mir's nicht verbergen,
Daß mir ein stolz Gesetz entgegensteht.
Die fremde Mutter wird mir vorgeworfen;
Doch hätt' ich meinen Bruder nur zum Gegner,
Nicht wehren sollte mir's ein grillenhaft
Gesetz, mein gutes Anrecht zu behaupten.
Ein höheres Recht erkenn' ich über mir,
Dir tret' ich ab, vielmehr ich geb' dir wieder
Den Thron, den deine Väter von Erechtheus,
Der Erde Sohn, dem Mächtigen, ererbt.
Er kam auf Aegeus durch der Kindschaft Recht;
Athen, durch meinen Vater groß gemacht,

Erkannte freudig diesen Held zum König,
Und in Vergessenheit sank dein Geschlecht.
Athen ruft dich in seine Mauern wieder;
Genug erlitt' es von dem langen Streit,
Genug hinabgetrunken hat die Erde
Des edeln Blutes, das aus ihr entsprang.
Mein Antheil ist Trözene; Kreta bietet
Dem Sohn der Phädra reichlichen Ersatz;
Dir bleibt Athen! Ich geh' jetzt, um für dich
Die noch getheilten Stimmen zu vereinen.

Aricia.

Erstaunt, beschämt von allem, was ich höre,
Befürcht' ich fast, ich fürchte, daß ich träume.
Wach' ich und ist dies alles Wirklichkeit?
Herr, welche Gottheit gab dir's in die Seele?
Wie wahr rühmt dich der Ruf durch alle Welt!
Wie weit noch überflügelt ihn die Wahrheit?
Zu meiner Gunst willst du dich selbst berauben?
War es nicht schon genug, mich nicht zu hassen?

Hippolyt.

Ich, Königin, dich hassen! Was man auch
Von meinem Stolz verbreitet, glaubt man denn,
Daß eine Tigermutter mich geboren?
Und welche Wildheit wär's, welch eingewurzelt
Verstockter Haß, den nicht dein Anblick zähmte!
Konnt' ich dem holden Zauber widerstehn?

Aricia (unterbricht ihn).

Was sagst du, Herr?

Hippolyt.

Ich bin zu weit gegangen.
Zu mächtig wird es mir — Und weil ich denn
Mein langes Schweigen brach, so will ich enden —
So magst du ein Geheimniß denn vernehmen,
Das diese Brust nicht mehr verschließen kann.
— Ja, Königin, du siehst mich vor dir stehen,
Ein warnend Beispiel tief gefallnen Stolzes.
Ich, der der Liebe trotzig widerstand,
Der ihren Opfern grausam Hohn gesprochen,
Und wenn die Andern kämpften mit dem Sturm,
Stets von dem Ufer hoffte zuzusehn,
Durch eine stärkre Macht mir selbst entrissen,
Erfahr' auch ich nun das gemeine Loos.
Ein Augenblick bezwang mein kühnes Herz,
Die freie stolze Seele, sie empfindet.
Sechs Monde trag' ich schon, gequält, zerrissen
Von Scham und Schmerz, den Pfeil in meinem Herzen.
Umsonst bekämpf' ich dich, bekämpf' ich mich;
Dich flieh' ich, wo du bist; dich find' ich, wo du fehlst;
Dein Bild folgt mir ins Innerste der Wälder;
Das Licht des Tages und die stille Nacht
Muß mir die Reize deines Bildes malen.
Ach, alles unterwirft mich dir, wie auch
Das stolze Herz dir widerstand — Ich suche
Mich selbst, und finde mich nicht mehr. Zur Last
Ist mir mein Pfeil, mein Wurfspieß und mein Wagen;
Vergessen ganz hab' ich die Kunst Neptuns;
Mit meinen Seufzern nur erfüll' ich jetzt
Der Wälder Stille; meine müß'gen Rosse
Vergessen ihres Führers Ruf.

(Nach einer Pause.)

Vielleicht
Schämst du dich deines Werks, da du mich hörst,
Und dich beleidigt meine wilde Liebe?
In welcher rauhen Sprache biet' ich auch
Mein Herz dir an! Wie wenig würdig ist
Der rohe Sklave solcher schönen Bande!
Doch eben darum nimm ihn gütig auf!
Ein neu Gefühl, ein fremdes, sprech' ich aus,
Und sprech' ich's übel, denke, Königin,
Daß du die erste bist, die mich's gelehrt.

Dritter Auftritt.

Aricia. Ismene. Hippolyt. Theramen.

Theramen.

Die Königin naht sich, Herr! Ich eilt' ihr vor;
Sie sucht dich.

Hippolyt.

Mich?

Theramen.

Ich weiß nicht, was sie will.
Doch eben jetzt hat sie nach dir gesendet,
Phädra will mit dir sprechen, eh du gehst.

Hippolyt.

Phädra! Was soll ich ihr? Was kann sie wollen?

Aricia.

Herr, nicht versagen kannst du ihr die Gunst;
Wie sehr sie deine Feindin auch, du bist
Ein wenig Mitleid ihren Thränen schuldig.

Hippolyt.

Du aber gehst! Du gehst — und ich soll gehen!
Und ohne daß ich weiß, ob du dies Herz —
Ob meine kühne Liebe dich beleidigt? —

Aricia.

Geh', deinen edeln Vorsatz auszuführen!
Erringe mir den Thron Athens! Ich nehme
Aus deinen Händen jegliches Geschenk;
Doch dieser Thron, wie herrlich auch, er ist
Mir nicht die theuerste von deinen Gaben!

(Geht ab mit Ismenen.)

Vierter Auftritt.

Hippolyt. Theramen.

Hippolyt.

Freund, ist nun alles — doch die Königin naht!
(Phädra zeigt sich im Hintergrunde mit Oenonen.)
Laß alles sich zur Abfahrt fertig halten!
Gib die Signale! Eile! Komm zurück
So schnell als möglich und erlöse mich
Von einem widerwärtigen Gespräch!
(Theramen geht ab.)

Fünfter Auftritt.

Hippolyt. Phädra. Oenone.

Phädra
(noch in der Tiefe des Theaters).

Er ist's, Oenone — All mein Blut tritt mir
Ans Herz zurück — Vergessen hab' ich alles,
Was ich ihm sagen will, da ich ihn sehe.

Oenone.

Bedenke deinen Sohn, der auf dich hofft.

Phädra (vortretend, zu Hippolyt).

Man sagt, o Herr, du willst uns schnell verlassen.
Ich komme, meine Thränen mit den deinen
Zu mischen; ich komme, meines Sohnes wegen
Dir meine bangen Sorgen zu gestehn.
Mein Sohn hat keinen Vater mehr, und nah
Rückt schon der Tag, der ihm die Mutter raubt.
Von tausend Feinden seh' ich ihn bedroht,
Herr, du allein kannst seine Kindheit schützen.
Doch ein geheimer Vorwurf quält mein Herz.
Ich fürchte, daß ich selbst dein Herz verhärtet;
Ich zittre, Herr, daß dein gerechter Zorn
An ihm die Schuld der Mutter möchte strafen.

Hippolyt.

Ich denke nicht so niedrig, Königin.

Phädra.

Wenn du mich haßtest, Herr, ich müßt' es dulden.
Du sahest mich entbrannt auf dein Verderben,
In meinem Herzen konntest du nicht lesen.
Geschäftig war ich deinen Haß zu reizen,
Dich konnt' ich nirgends dulden, wo ich war,
Geheim und offen wirkt' ich dir entgegen,
Nicht ruht' ich, bis uns Meere selbst geschieden.
Selbst deinen Namen vor mir auszusprechen,
Verbot ich durch ein eigenes Gesetz.
Und dennoch — wenn an der Beleidigung
Sich Rache mißt, wenn Haß nur Haß erwirbt,
War nie ein Weib noch deines Mitleids werther,
Und keines minder deines Hasses werth.

Hippolyt.

Es eifert jede Mutter für ihr Kind;
Dem Sohn der Fremden kann sie schwer vergeben.
Ich weiß das alles, Königin. War doch
Der Argwohn stets der zweiten Ehe Frucht!
Von jeder andern hätt' ich gleichen Haß,
Vielleicht noch mehr Mißhandlungen erfahren.

Phädra.

Ach, Herr! wie sehr nahm *mich* der Himmel aus
Von dieser allgemeinen Sinnesart!
Wie ein ganz andres ist's, was in mir tobet!

Hippolyt.

Laß, Königin, dich keine Sorge quälen!
Noch lebt vielleicht dein Gatte, und der Himmel
Schenkt unsern Thränen seine Wiederkehr.
Beschützt ihn doch der mächtige Neptun;
Zu solchem Helfer fleht man nicht vergebens.

Phädra.

Herr, zweimal sieht kein Mensch die Todesufer.
Theseus *hat* sie gesehn; drum hoffe nicht,
Daß ihn ein Gott uns wieder schenken werde,
Der karge Styx gibt seinen Raub nicht her.
— Todt wär' er? Nein, er ist nicht todt! Er lebt
In dir! Noch immer glaub' ich ihn vor Augen
Zu sehn! Ich spreche ja mit ihm! Mein Herz —
— Ach, ich vergesse mich! Herr, wider Willen
Reißt mich der Wahnsinn fort —

Hippolyt.

Ich seh' erstaunt
Die wunderbare Wirkung deiner Liebe.
Theseus, obgleich im tiefen Grabe, lebt
Vor deinen Augen! Von der Leidenschaft
Zu ihm ist deine Seele ganz entzündet.

Phädra.

Ja, Herr, ich schmachte, brenne für den Theseus,
Ich liebe Theseus, aber jenen nicht,
Wie ihn der schwarze Acheron gesehn,
Den flatterhaften Buhler aller Weiber,
Den Frauenräuber, der hinunterstieg,
Des Schattenkönigs Bette zu entehren.
Ich seh' ihn treu, ich seh' ihn stolz, ja selbst
Ein wenig scheu — Ich seh' ihn jung und schön
Und reizend alle Herzen sich gewinnen.
Wie man die Götter bildet, so wie ich
— Dich sehe! Deinen ganzen Anstand hatt' er,
Dein Auge, deine Sprache selbst! So färbte
Die edle Röthe seine Heldenwangen,
Als er nach Kreta kam, die Töchter Minos
Mit Lieb' entzündete — Wo warst du da?
Wie konnt' er ohne Hippolyt die besten,
Die ersten Helden Griechenlands versammeln?
O daß du, damals noch zu zarten Alters,
Nicht in dem Schiff mit warst, das ihn gebracht!
Den Minotaurus hättest *du* getödtet,
Trotz allen Krümmen seines Labyrinths.

Dir hätte meine Schwester jenen Faden
Gereicht, um aus dem Irrgang dich zu führen.
O nein, nein, ich kam ihr darin zuvor!
Mir hätt's zuerst die Liebe eingegeben,
Ich, Herr, und keine andre zeigte dir
Den Pfad des Labyrinths. Wie hätt' ich nicht
Für dieses liebe Haupt gewacht! Ein Faden
War der besorgten Liebe nicht genug;
Gefahr und Noth hätt' ich mit dir getheilt;
Ich selbst, ich wäre vor dir hergezogen;
Ins Labyrinth stieg ich hinab mit dir,
Mit dir war ich gerettet oder verloren.

Hippolyt.

Was hör' ich, Götter! Wie? Vergissest du,
Daß Theseus dein Gemahl, daß er mein Vater —

Phädra.

Wie kannst du sagen, daß ich das vergaß?
Bewahrt' ich meine Ehre denn so wenig?

Hippolyt.

Verzeihung, Königin. Schamroth gesteh' ich,
Daß ich unschuld'ge Worte falsch gedeutet.
Nicht länger halt' ich deinen Anblick aus.

(Will gehen.)

Phädra.

Grausamer, du verstandst mich nur zu gut.
Genug sagt' ich, die Augen dir zu öffnen.
So sei es denn! So lerne Phädra kennen
Und ihre ganze Raserei! Ich liebe.
Und denke ja nicht, daß ich dies Gefühl
Vor mir entschuld'ge und mir selbst vergebe,
Daß ich mit feiger Schonung gegen mich
Das Gift genährt, das mich wahnsinnig macht.
Dem ganzen Zorn der Himmlischen ein Ziel,
Hass' ich mich selbst noch mehr, als du mich hassest.
Zu Zeugen deß ruf' ich die Götter an,
Sie, die das Feuer in meiner Brust entzündet,
Das all den Meinen so verderblich war,
Die sich ein grausam Spiel damit gemacht,
Das schwache Herz der Sterblichen zu verführen.
Ruf' das Vergangne dir zurück! Dich fliehen
War mir zu wenig. Ich verbannte dich!
Gehässig, grausam wollt' ich dir erscheinen;
Dir desto mehr zu widerstehn, warb ich
Um deinen Haß — Was frommte mir's! Du haßtest
Mich desto mehr, ich — liebte dich nicht minder,
Und neue Reize nur gab dir dein Unglück.
In Gluth, in Thränen hab' ich mich verzehrt;
Dies zeigte dir ein einz'ger Blick auf mich,
Wenn du den einz'gen Blick nur wolltest wagen.
— Was soll ich sagen? Dies Geständniß selbst,
Das schimpfliche, denkst du, ich that's mit Willen?
Die Sorge trieb mich her für meinen Sohn;
Für ihn wollt' ich dein Herz erflehn — Umsonst.
In meiner Liebe einzigem Gefühl
Konnt' ich von nichts dir reden als dir selbst.
Auf, räche dich und strafe diese Flamme,
Die dir ein Gräul ist! Reinige, befreie,
Des Helden werth, der dir das Leben gab,
Von einem schwarzen Ungeheuer die Erde!
Des Theseus Wittwe glüht für Hippolyt!
Nein, laß sie deiner Rache nicht entrinnen.
Hier treffe deine Hand, hier ist mein Herz!
Voll Ungeduld, den Frevel abzubüßen,
Schlägt es, ich fühl' es, deinem Arm entgegen.
Triff! Oder bin ich deines Streichs nicht werth,
Mißgönnt dein Haß mir diesen süßen Tod,
Entehrte deine Hand so schmählich Blut,
Leih' mir dein Schwert, wenn du den Arm nicht willst.
Gib!

(Entreißt ihm das Schwert.)

Oenone.

Königin, was machst du? Große Götter!
Man kommt. O flieh' den Blick verhaßter Zeugen!
Komm, folge mir und rette dich vor Schmach!

(Sie führt Phädra ab.)

Sechster Auftritt.

Hippolyt. Theramen.

Theramen.

Flieht dort nicht Phädra oder wird vielmehr
Gewaltsam fortgezogen? — Herr, was setzt
Dich so in Wallung? — Ich seh' dich ohne Schwert,
Bleich, voll Entsetzen —

Hippolyt.

Fliehn wir, Theramen!
Du siehst mich in dem äußersten Erstaunen,
Ich kann mich selbst nicht ohne Grauen sehn.
Phädra — Doch, große Götter! Nein!
Das Gräßliche bedeck' ein ewig Schweigen!

Theramen.

Willst du von dannen, das Schiff ist segelfertig;
Doch, Herr, Athen hat sich bereits erklärt.
Man hat das Volk nach Zünften stimmen lassen;
Dein Bruder hat die Stimmen; Phädra siegt!

(Hippolyt macht eine Bewegung des Erstaunens.)

Ein Herold kommt so eben von Athen,
Der ihr den Schluß des Volkes überbringt.
Ihr Sohn ist König.

Hippolyt.

Phädra! Große Götter!
Ihr kennt sie! Ist's der Lohn für ihre Tugend?

Theramen.

Indeß schleicht ein Gerücht umher, der König
Sei noch am Leben. Man will ihn in Epirus
Gesehen haben — Aber hab' ich ihn nicht dort
Erfragt, und weiß ich nicht zu gut —

Hippolyt.

Thut nichts.
Man muß auf alles hören, nichts versäumen,
Und forschen nach der Quelle des Gerüchts.
Verdient es nicht, daß wir die Fahrt einstellen,
So gehen wir, was es auch kosten mag,
Der Würdigsten das Scepter zuzuwenden!

Dritter Aufzug.

Erster Auftritt.

Phädra und Oenone.

Phädra.

Hinweg, hinweg! Zu andern wendet euch
Mit diesen Ehren, die man auf mich häuft!
Unglückliche, wie kannst du in mich dringen,
Daß ich mich zeige? O verbirg mich vielmehr!
Ach, nur zu offen hab' ich mich gezeigt,
Mein rasend Wünschen wagt' ich kund zu geben,
Ich hab' gesagt, was man nie hören sollte!
Wie horcht' er auf! Wie lange wußt' er nicht
Ausweichend meiner Rede zu entschlüpfen!
Wie sann er nur auf schnelle Flucht, und wie
Vermehrte sein Erröthen meine Scham!
O warum hieltst du meinen Arm zurück!
Als ich sein Schwert auf meinen Busen zückte,
Erblaßt' er nur für mich? Entriß er mir's?
Genug, daß meine Hand daran gerührt;
Ein Gräuel war's in seinem Aug, es war
Geschändet und entehrte seine Hände!

Oenone.

So deinem eiteln Jammer ewig nur
Dahingegeben, nährst du eine Gluth,
Die du ersticken solltest. Wär's nicht besser,
Nicht würdiger des Bluts, das in dir fließt,
Dein Herz in edlern Sorgen zu zerstreun,
Den Undankbaren, der dich haßt, zu fliehn,
Zu herrschen und das Scepter zu ergreifen!

Phädra.

Ich herrschen, ich ein Reich mir unterwerfen,
Und bin nicht Meister meiner selbst, und bin
Nicht mächtig meiner Sinne mehr! Ich herrschen,
Die einer schimpflichen Gewalt erliegt,
Die stirbt!

Oenone.

So flieh'!

Phädra.

Ich kann ihn nicht verlassen.

Oenone.

Ihn nicht verlassen und verbannt'st ihn!

Phädra.

Es ist zu spät; er weiß nun meine Liebe.
Die Grenze keuscher Scham ist überschritten,
Das schimpfliche Geständniß ist gethan,
Hoffnung schlich wider Willen in mein Herz.
Und riefst du selbst nicht meine fliehende Seele
Mit schmeichelhaftem Trosteswort zurück?
Du zeigtest mir verdeckt, ich könnt' ihn lieben.

Oenone.

Dich zu erhalten ach! was hätt' ich nicht,
Unschuldig oder sträflich, mir erlaubt!
Doch wenn du je Beleidigung empfandst,
Kannst du vergessen, wie der Stolze dich
Verachtete! Wie grausam höhnend er
Dich nur nicht gar ihm ließ zu Füßen fallen!
Wie machte dieser Stolz ihn mir verhaßt!
O daß du ihn nicht sahst mit meinen Augen!

Phädra.

Oenone, diesen Stolz kann er verlieren;
Wild ist er, wie der Wald, der ihn erzog,
Er hört, an's rauhe Jagdwerk nur gewohnt,
Zum erstenmale jetzt von Liebe reden.
Er schwieg wohl gar aus Ueberraschung nur,
Und Unrecht thun wir ihm mit unsern Klagen.

Oenone.

Bedenk', daß eine Scythin ihn gebar.

Phädra.

Obgleich sie Scythin war, sie liebte doch.

Oenone.

Er haßt, du weißt es, unser ganz Geschlecht.

Phädra.

So werd' ich keiner andern aufgeopfert.
— Zur Unzeit kommen alle deine Gründe,
Hilf meiner Leidenschaft, nicht meiner Tugend!
Der Liebe widersteht sein Herz. Laß sehn,
Ob wir's bei einer andern Schwäche fassen!
Die Herrschaft lockt' ihn, wie mir schien; es zog
Ihn nach Athen; er konnt' es nicht verbergen.
Die Schnäbel seiner Schiffe waren schon
Herumgekehrt, und alle Segel flogen.
Geh, schmeichle seiner Ehrbegier, Oenone,
Mit einer Krone Glanz — Er winde sich
Das Diadem um seine Stirne! Mein
Sei nur der Ruhm, daß ich's ihm umgebunden!
Behaupten kann ich meine Macht doch nicht;
Nehm' er sie hin, er lehre meinen Sohn
Die Herrscherkunst und sei ihm statt des Vaters;
Mutter und Sohn geb' ich in seine Macht.
Geh, laß nichts unversucht, ihn zu bewegen!
Dich wird er hören, wenn er mich nicht hört.
Dring' in ihn, seufze, weine, schildre mich
Als eine Sterbende, o schäme dich
Auch selbst der Flehensworte nicht! Was du

Gut findest, ich bekenne mich zu allem.
Auf dir ruht meine letzte Hoffnung. Geh!
Bis du zurückgekehrt, beschließ' ich nichts.

(Oenone geht ab.)

Zweiter Auftritt.

Phädra allein.

Du siehst, in welche Tiefen ich gefallen,
Furchtbare Venus, unversöhnliche!
Bin ich genug gesunken? Weiter kann
Dein Grimm nicht gehn; vollkommen ist dein Sieg;
Getroffen haben alle deine Pfeile.
Grausame, willst du deinen Ruhm vermehren,
Such' einen Feind, der mehr dir widerstrebt.
Dich fliehet Hippolyt, er spricht dir Hohn,
Und nie hat er ein Knie vor dir gebeugt;
Dein Name schon entweiht sein stolzes Ohr.
Räche dich, Göttin! räche mich! Er liebe!
— Doch was ist das? Du schon zurück, Oenone?
Man verabscheut mich, man will dich gar nicht hören.

Dritter Auftritt.

Phädra. Oenone.

Oenone.

Ersticken mußt du jeglichen Gedanken
An deine Liebe jetzt, Gebieterin!
Sei wieder ganz du selbst! Ruf deine Tugend
Zurück! Der König, den man todt geglaubt,
Er wird sogleich vor deinen Augen stehn.
Theseus ist angelangt! Theseus ist hier!
Entgegen stürzt ihm alles Volk — Ich ging,
Wie du befahlst, den Hippolyt zu suchen,
Als tausend Stimmen plötzlich himmelan —

Phädra.

Mein Gatte lebt, Oenone! Mir genug!
Ich habe eine Leidenschaft gestanden,
Die ihn beschimpft. Er lebt. Es braucht nichts weiter.

Oenone.

Wie, Königin?

Phädra.

Ich sagte dir's vorher,
Du aber hörtest nicht; mit deinen Thränen
Besiegtest du mein richtiges Gefühl.
Noch heute früh starb ich der Thränen werth;
Ich folgte deinem Rath, und ehrlos sterb' ich.

Oenone.

Du stirbst?

Phädra.

Ihr Götter! Was hab' ich gethan!
Mein Gemahl wird kommen und sein Sohn mit ihm.
Ich werd' ihn sehn, wie er ins Aug mich faßt,
Der furchtbare Vertraute meiner Schuld,
Wie er drauf Achtung gibt, mit welcher Stirn
Ich seinen Vater zu empfangen wage!
Das Herz von Seufzern schwer, die er verachtet,
Das Aug von Thränen feucht, die er verschmäht!
Und glaubst du wohl, er, so voll Zartgefühl,
So eifersüchtig auf des Vaters Ehre —
Er werde meiner schonen? den Verrath
An seinem Vater, seinem König, dulden?
Wird er auch seinem Abscheu gegen mich
Gebieten können? Ja, und schwieg' er auch!
Oenone, ich weiß meine Schuld, und nicht
Die Kecke bin ich, die, sich im Verbrechen
In sanfte Ruh' einwiegend, aller Scham
Mit eherner Stirne, nie erröthend, trotzte.
Mein Unrecht kenn' ich, es steht ganz vor mir.
Schon seh' ich diese Mauern, diese Bogen
Sprache bekommen, und, mich anzuklagen
Bereit, des Gatten Ankunft nur erwarten,
Furchtbares Zeugniß gegen mich zu geben!
— Nein, laß mich sterben! Diesen Schrecknissen
Entziehe mich der Tod — er schreckt mich nicht!
Mich schreckt der Name nur, den ich verlasse,
Ein gräßlich Erbtheil meinen armen Kindern!
Die Abkunft von dem Zeus erhebt ihr Herz;
Der Mutter Schuld wird schwer auf ihnen lasten.
Oenone, mit Entsetzen denk' ich es:
Erröthen werden sie, wenn man mich nennt,
Und wagen's nicht, die Augen aufzuschlagen.

Oenone.

Das wird gewiß geschehen; zweifle nicht!
O wahrlich, nie war eine Furcht gerechter.
Doch warum willst du sie der Schmach bloß stellen?
Warum dich selbst anklagen? — Ach, es ist
Um uns geschehen! Phädra, hör' ich sagen,
Bekennt sich schuldig! Phädra trägt ihn nicht
Den furchtbarn Anblick des verrathnen Gatten.
Wie glücklich ist dein Feind, daß du ihm selbst
Gewonnen gibst auf Kosten deines Lebens!
Was werd' ich ihm antworten, wenn er nun
Als Kläger auftritt? Ach, ich muß verstummen!
Er aber wird sich seines gräßlichen
Triumphs mit Uebermuth erfreun, und jedem,
Der's hören will, von deiner Schmach erzählen.
Eh dies geschieht, zerschmettre mich der Blitz!
— Sag mir die Wahrheit! Ist er dir noch theuer?
Mit welchem Auge siehst du jetzt den Stolzen?

Phädra.

Ein Ungeheuer ist er in meinen Augen.

Oenone.

Warum den leichten Sieg ihm also lassen?

Du fürchtest ihn — So wag' es, ihn zuerst
Der Schuld, die er dir vorwirft, anzuklagen.
Wer kann dich Lügen strafen? Alles verdammt ihn.
Sein Schwert, zum Glück in deiner Hand gelassen,
Dein jetz'ger Schrecken, dein bisher'ger Gram,
Die vorgefaßte Meinung seines Vaters,
Und deine frühern Klagen über ihn,
Auch dies, daß du schon einmal ihn verbannt —

Phädra.

Ich soll die Unschuld unterdrücken, lästern?

Oenone.

Mir ist an deinem Schweigen schon genug.
Ich zittre, so wie du; auch mein Gewissen
Regt sich und tausend Tode stürb' ich lieber!
Doch ohne dieses Mittel der Verzweiflung
Verlier' ich dich! Es gilt zu hohen Preis!
So weiche jedes andre deinem Leben!
— Ich werde reden — Theseus, glaube mir,
Wenn mein Bericht ihn aufgereizt, wird sich
Mit der Verbannung seines Sohns begnügen;
Ein Vater bleibt auch Vater noch im Strafen!
Doch müßt' auch selbst das Blut der Unschuld fließen,
Dein Ruf steht auf dem Spiel, es gilt die Ehre;
Der muß man alles opfern, auch die Tugend.
Man kommt. Ich sehe Theseus.

Phädra.

Wehe mir!
Ich sehe Hippolyt. Ich lese schon
In seinen stolzen Blicken mein Verderben.
— Thu, was du willst! Dir überlass' ich mich;
In meiner Angst kann ich mir selbst nicht rathen.

Vierter Auftritt.

Phädra. Oenone. Theseus. Hippolyt. Theramen.

Theseus.

Das Glück ist mit mir ausgesöhnt, Gemahlin!
Es führt in deine Arme —

Phädra.

Theseus, halt!
Entweihe nicht die zärtlichen Gefühle!
Nicht mehr verdien' ich diese Liebeszeichen.
Du bist beschimpft. Das neid'sche Glück verschonte,
Seitdem du fern warst, deine Gattin nicht.
Ich bin nicht werth, dir fernerhin zu nahn,
Und gehe, mich auf ewig zu verbergen.

(Geht ab mit Oenonen.)

Fünfter Auftritt.

Theseus. Hippolyt. Theramen.

Theseus.

Wie? Welch seltsamer Empfang? — Mein Sohn?

Hippolyt.

Phädra mag das Geheimniß dir erklären.
Doch wenn mein Flehn was über dich vermag,
Erlaub', o Herr, daß ich sie nie mehr sehe.
Laß den erschrocknen Hippolyt den Ort,
Wo deine Gattin lebt, auf ewig meiden.

Theseus.

Verlassen willst du mich, mein Sohn?

Hippolyt.

Ich suchte
Sie nicht! du brachtest sie an diese Küste!
Du warst es selbst, o Herr, der mir beim Scheiden
Aricien und die Königin anvertraut,
Ja mich zum Hüter über sie bestellt.
Was aber könnte nun mich hier noch halten?
Zu lange schon hat meine müß'ge Jugend
Sich an dem scheuen Wilde nur versucht.
Wär's nun nicht Zeit, unwürd'ge Ruhe fliehend,
Mit edlerm Blute mein Geschoß zu färben?
Noch hattest du mein Alter nicht erreicht,
Und manches Ungeheuer fühlte schon
Und mancher Räuber deines Armes Schwere.
Des Uebermuthes Rächer hattest du
Das Ufer zweier Meere schon gesichert;
Der Wanderer zog seine Straße frei,
Und Hercules, als er von dir vernahm,
Fing an, von seiner Arbeit auszuruhn.
Doch ich, des Helden unberühmter Sohn,
That es noch nicht einmal der Mutter gleich!
O gönne, daß mein Muth sich endlich zeige,
Und wenn ein Ungeheuer dir entging,
Daß ich's besiegt zu deinen Füßen lege;
Wo nicht, durch einen ehrenvollen Tod
Mich aller Welt als deinen Sohn bewähre.

Theseus.

Was muß ich sehen? Welch ein Schreckniß ist's,
Das ringsum sich verbreitend all die Meinen
Zurück aus meiner Nähe schreckt? Kehr' ich
So ungewünscht und so gefürchtet wieder,
Warum, ihr Götter, erbracht ihr mein Gefängniß?
— Ich hatte einen einz'gen Freund. Die Gattin
Wollt' er dem Herrscher von Epirus rauben,
Von blinder Liebeswuth bethört. Ungern
Bot ich zum kühnen Frevel meinen Arm;
Doch zürnend nahm ein Gott uns die Besinnung.
Mich überraschte wehrlos der Tyrann;
Den Waffenbruder aber, meinen Freund,
Pirithous — o jammervoller Anblick! —

Mußt' ich den Tigern vorgeworfen sehn,
Die der Tyrann mit Menschenblute nährte.
Mich selbst schloß er in eine finstre Gruft,
Die, schwarz und tief, ans Reich der Schatten grenzte.
Sechs Monde hatt' ich hilflos hier geschmachtet,
Da sahen mich die Götter gnädig an;
Das Aug der Hüter wußt' ich zu betrügen;
Ich reinigte die Welt von einem Feind,
Den eignen Tigern gab ich ihn zur Speise.
Und jetzo, da ich fröhlich heimgekehrt,
Und was die Götter Theures mir gelassen,
Mit Herzensfreude zu umfassen denke —
Jetzt, da die Seele sich nach langem Durst
An dem erwünschten Anblick laben will —
Ist mein Empfang Entsetzen, alles flieht mich,
Entzieht sich meiner liebenden Umarmung,
Ja, und ich selbst, von diesem Schrecken an-
Gesteckt, der von mir ausgeht, wünsche mich
Zurück in meinen Kerker zu Epirus.
— Sprich! Phädra klagt, daß ich beleidigt sei.
Wer verrieth mich? Warum bin ich nicht gerächet?
Hat Griechenland, dem dieser Arm so oft
Gedient, Zuflucht gegeben dem Verbrecher?
Du gibst mir nichts zur Antwort. Solltest du's,
Mein eigner Sohn, mit meinen Feinden halten?
— Ich geh' hinein. Zu lang bewahr' ich schon
Den Zweifel, der mich niederdrückt. Auf einmal
Will ich den Frevel und den Frevler kennen.
Von diesem Schrecken, den sie blicken läßt,
Soll Phädra endlich Rechenschaft mir geben.

(Geht ab.)

Sechster Auftritt.

Hippolyt und Theramen.

Hippolyt.

Was wollte sie mit diesen Worten sagen,
Die mich durchschauerten? Will sie vielleicht,
Ein Raub jedwedes äußersten Gefühls,
Sich selbst anklagen und sich selbst verderben?
Was wird der König sagen, große Götter!
Wie schwer verfolgt die Liebe dieses Haus!
Ich selbst, ganz einer Leidenschaft zum Raube,
Die er verdammt; wie hat mich Theseus einst
Gesehen und wie findet er mich wieder?
Mir trüben schwarze Ahnungen den Geist;
Doch Unschuld hat ja Böses nicht zu fürchten.
— Gehn wir, ein glücklich Mittel auszusinnen,
Wie wir das Vaters Liebe wieder wecken,
Ihm eine Leidenschaft gestehn, die er
Verfolgen kann, doch nimmermehr erschüttern.

Vierter Aufzug.

Erster Auftritt.

Theseus. Oenone.

Theseus.

Was hör' ich! Götter! Solchen Angriff wagte
Ein Rasender auf seines Vaters Ehre!
Wie hart verfolgst du mich, ergrimmtes Schicksal!
Ich weiß nicht, was ich soll, nicht, was ich bin!
O wird mir solcher Dank für meine Liebe?
Fluchwerthe That! Verdammliches Erkühnen!
Und seiner wilden Lust genug zu thun,
Erlaubte sich der Freche gar Gewalt!
Erkannt hab' ich's das Werkzeug seiner Wuth,
Dies Schwert, zu edlerm Dienst ihm umgehangen;
Nicht hielt ihn selbst die heil'ge Scheu des Bluts!
Und Phädra säumte noch, ihn anzuklagen,
Und Phädra schwieg und schonte des Verräthers.

Oenone.

Des unglückseel'gen Vaters schonte Phädra.
Vom Angriff dieses Wüthenden beschämt
Und dieser frevelhaften Gluth, die sie
Schuldlos entzündet, wollte Phädra sterben.
Schon zuckte sie die mörderische Hand,
Das schöne Licht der Augen auszulöschen;
Da fiel ich ihr in den erhobnen Arm,
Ja, ich allein erhielt sie deiner Liebe.
Und jetzt, o Herr, von ihrem großen Leiden,
Von deiner Furcht gerührt, entdeckt' ich dir,
Ich that's nicht gern, die Ursach' ihrer Thränen.

Theseus.

Wie er vor mir erblaßte, der Verräther!
Er konnte mir nicht ohne Zittern nahn;
Ich war erstaunt, wie wenig er sich freute!
Sein frostiger Empfang erstickte schnell
Die frohe Wallung meiner Zärtlichkeit.
— Doch dieser Liebe frevelhafte Gluth,
O sprich, verrieth sie sich schon in Athen?

Oenone.

Denk' an die Klagen meiner Königin,
O Herr! Aus einer frevelhaften Liebe
Entsprang ihr ganzer Haß.

Theseus.

Und diese Liebe
Entflammte sich von neuem in Trözene?

Oenone.

Herr, alles, was geschehen, sagt' ich dir! —
Zu lang ließ ich die Königin allein
In ihrem Schmerz; erlaube, daß ich dich
Verlasse, Herr, und meiner Pflicht gehorche.

(Oenone geht ab.)

Zweiter Auftritt.

Theseus. Hippolyt.

Theseus.

Da ist er! Götter! Dieser edle Anstand!
Welch Auge würde nicht davon getäuscht!
Darf auf der frechen Stirn des Ehebruchs
Die heilige Majestät der Tugend leuchten?
Wär' es nicht billig, daß der Schalk im Herzen
Durch äußre Zeichen sich verkündete?

Hippolyt.

Herr, darf ich fragen, welche düstre Wolke
Dein königliches Angesicht umschattet?
Darfst du es deinem Sohne nicht vertraun?

Theseus.

Darfst du, Verräther, mir vors Auge treten?
Ungeheuer, das der Blitz zu lang verschont!
Unreiner Ueberrest des Raubgezüchts,
Von dem mein tapfrer Arm die Welt befreite!
Nachdem sich deine frevelhafte Gluth
Bis zu des Vaters Bette selbst verwogen,
Zeigst du mir frech noch dein verhaßtes Haupt?
Hier an dem Ort, der deine Schande sah,
Darfst du dich zeigen, und du wendest dich
Nicht fremden fernen Himmelsstrichen zu,
Wo meines Namens Schall nie hingedrungen?
Entflieh, Verräther! Reize nicht den Grimm,
Den ich mit Müh bezwinge — Schwer genug
Büß' ich dafür mit ew'ger Schmach, daß ich
So frevelhaftem Sohn das Leben gab;
Nicht auch dein Tod soll mein Gedächtniß schänden
Und schwärzen meiner Thaten Glanz — Entflieh!
Und willst du nicht, daß eine schnelle Rache
Dich den Frevlern, die ich strafte, beigeselle,
Gib Acht, daß dich das himmlische Gestirn,
Das uns erleuchtet, den verwegnen Fuß
Nie mehr in diese Gegend setzen sehe!
Entfliehe, sag' ich, ohne Wiederkehr!
Reiß dich von dannen! Fort und reinige
Vom Gräuel deines Anblicks meine Staaten!
— Und du, Neptun, wenn je mein Arm dein Ufer
Von Raubgesindel säuberte, gedenk,
Wie du mir einst zu meiner Thaten Lohn
Gelobt, mein erstes Wünschen zu erhören!
Nicht in dem Drang der langen Kerkernoth
Erfleht' ich dein unsterbliches Vermögen;
Ich geizte mit dem Wort, das du mir gabst;
Der dringenderen Noth spart' ich dich auf.
Jetzt fleh' ich dich, Erschütterer der Erde,
Räch' einen Vater, der verrathen ist!
Hin geb' ich diesen Frevler deinem Zorn.
Erstick' in seinem Blut sein frech Gelüsten!
An deinem Grimm laß deine Huld mich kennen!

Hippolyt.

Phädra verklagt mich einer strafbarn Liebe.
Dies Uebermaß des Gräuels schlägt mich zu Boden.
So viele Schläge, unvorgesehn, auf einmal,
Zerschmettern mich und rauben mir die Sprache!

Theseus.

Verräther, dachtest du, es werde Phädra
In feiges Schweigen deine Schuld begraben,
So mußtest du beim Fliehen nicht das Schwert,
Das dich verdammt, in ihren Händen lassen.
Du mußtest, deinen Frevel ganz vollendend,
Mit einem Streich ihr Stimm' und Leben rauben.

Hippolyt.

Mit Recht entrüstet von so schwarzer Lüge,
Sollt' ich die Wahrheit hier vernehmen lassen;
Doch, Herr, ich unterdrücke ein Geheimniß,
Das dich betrifft, aus Ehrfurcht unterdrück' ich's.
Du, billige das Gefühl, das mir den Mund
Verschließt, und, statt dein Leiden selbst zu mehren,
Prüfe mein Leben! Denke, wer ich bin!
Vor großen Freveln gehen andre stets
Vorher; wer einmal aus den Schranken trat,
Der kann zuletzt das Heiligste verletzen.
Wie die Tugend, hat das Laster seine Grade;
Nie sah man noch unschuld'ge Schüchternheit
Zu wilder Frechheit plötzlich übergehn.
Ein Tag macht keinen Mörder, keinen Schänder
Des Bluts aus einem tugendhaften Mann.
An einer Heldin keuscher Brust genährt,
Hab' ich den reinen Ursprung nicht verläugnet;
Aus ihrem Arm hat Pittheus mich empfangen,
Der fromm vor allen Menschen ward geachtet;
Ich möchte mich nicht selbst zu rühmlich schildern;
Doch, ist mir ein'ge Tugend zugefallen,
So denk' ich, Herr, der Abscheu eben war's
Vor diesen Gräueln, deren man mich zeiht,
Was ich von je am lautesten bekannt.
Den Ruf hat Hippolyt bei allen Griechen!
Selbst bis zur Rohheit trieb ich diese Tugend;
Man kennt die Härte meines strengen Sinns;
Nicht reiner ist das Licht als meine Seele,
Und ein strafbares Feuer sollt' ich nähren?

Theseus.

Ja, eben dieser Stolz, o Schändlicher,
Spricht dir das Urtheil. Deines Weiberhasses
Verhaßte Quelle liegt nunmehr am Tag.
Nur Phädra rührte dein verkehrtes Herz,
Und fühllos war es für erlaubte Liebe.

Hippolyt.

Nein, nein, mein Vater, dieses Herz — nicht länger
Verberg' ich dir's — nicht fühllos war dies Herz
Für keusche Liebe! Hier zu deinen Füßen
Bekenn' ich meine wahre Schuld — Ich liebe,

Mein Vater, liebe gegen dein Verbot!
Aricia hat meinen Schwur; — sie ist's,
Pallantes Tochter, die mein Herz besiegte.
Sie bet' ich an, nur sie, wie sehr ich auch,
Herr, dein Gebot verletze, kann ich lieben.

Theseus.

Du liebst sie! — Nein, der Kunstgriff täuscht mich nicht.
Du gibst dich strafbar, um dich rein zu waschen.

Hippolyt.

Herr, seit sechs Monden meid' ich — lieb' ich sie!
Ich kam mit Zittern, dies Geständniß dir
Zu thun —

(Da Theseus sich mit Unwillen abwendet.)

Weh mir! Kann nichts dich überzeugen?
Durch welche gräßliche Betheurungen
Soll ich dein Herz beruhigen — So möge
Der Himmel mich, so mögen mich die Götter —

Theseus.

Mit Meineid hilft sich jeder Bösewicht.
Hör' auf! Hör' auf, mit eitelm Wortgepräng
Mir deine Heucheltugend vorzurühmen!

Hippolyt.

Erheuchelt scheint sie dir. Phädra erzeigt mir
In ihrem Herzen mehr Gerechtigkeit.

Theseus.

Schamloser, deine Frechheit geht zu weit!

Hippolyt.

Wie lang soll ich verbannt sein und wohin?

Theseus.

Und gingst du weiter als bis Herculs Säulen,
Noch glaubt' ich dem Verräther mich zu nah.

Hippolyt.

Beladen mit so gräßlichem Verdacht,
Wo find' ich Freunde, die mir Mitleid schenken,
Wenn mich ein Vater von sich stößt?

Theseus.

Geh hin!
Geh, suche dir Freunde, die den Ehbruch ehren,
Blutschande loben, schändliche, pflichtlose
Verräther ohne Schamgefühl und Ehre,
Werth, einen Schändlichen, wie du, zu schützen!

Hippolyt.

Du sprichst mir immerfort von Ehebruch,
Von — doch ich schweige. Aber Phädra stammt
Von einer Mutter — Phädra ist erzeugt
Aus einem Blut, du weißt es, das vertrauter
Mit solchen Gräueln ist, als meines!

Theseus.

Ha!
So weit darf deine Frechheit sich vergessen
Mir in das Angesicht? Zum letztenmal!
Aus meinen Augen! Geh hinaus, Verräther!
Erwarte nicht, daß ich in Zorneswuth
Dich mit Gewalt von hinnen reißen lasse!

(Hippolyt geht ab.)

Dritter Auftritt.

Theseus allein.

Geh, Elender! Du gehst in dein Verderben!
Denn bei dem Fluß, den selbst die Götter scheuen,
Gab mir Neptun sein Wort und hält's. Dir folgt
Ein Rachedämon, dem du nicht entrinnst.
— Ich liebte dich, und fühle zum voraus
Mein Herz bewegt, wie schwer du mich auch kränktest.
Doch zu gerechte Ursach gabst du mir,
Dich zu verdammen — Nein gewiß, nie ward
Ein Vater mehr beleidigt — Große Götter,
Ihr seht den Schmerz, der mich zu Boden drückt!
Konnt' ich ein Kind so schlimmer Art erzeugen?

Vierter Auftritt.

Phädra. Theseus.

Phädra.

Ich komm', o Herr, von Schrecken hergetrieben,
Die Stimme deines Zorns drang in mein Ohr;
Der Drohung, fürcht' ich, folgte rasch die That.
O wenn's noch Zeit ist, schone deines Bluts!
Ich fleh' dich drum — Erspare mir den Gräuel,
Daß es um Rache schreie wider mich.
O gib mich nicht dem ew'gen Schmerz zum Raub,
Daß ich den Sohn durch Vaters Hand gemordet!

Theseus.

Nein, Phädra, meine Hand befleckte sich
Mit meinem Blute nicht! Dennoch ist mir
Der Frevler nicht entwischt. Mit seiner Rache
Wird eine Götterhand beschäftigt sein.
Neptun ist mir sie schuldig. Sei gewiß;
Du wirst gerächt!

Phädra.

Neptun ist sie dir schuldig!
Was? Hättest du den Gott in deinem Zorn —

Theseus.

Wie? Fürchtest du, daß mich der Gott erhöre?
O theile vielmehr mein gerechtes Flehn!
In aller Schwärze zeig' mir seine Schuld!
Erhitze meinen allzuträgen Zorn!
Du kennest seine Frevel noch nicht alle.
Der Wüthende, er wagt's noch, dich zu schmähn;
Dein Mund sei voll Betrugs. Aricia habe
Sein Herz und seine Treu'. Er liebe sie.

Phädra.

Was?

Theseus.

Er behauptet's mir ins Angesicht!
Doch solchen Kunstgriff weiß ich zu verachten.
Schaff' uns, Neptun, nur schnell Gerechtigkeit!
Ich gehe selbst, in seinem Tempel ihn
An sein unsterblich Götterwort zu mahnen.

(Er geht ab.)

Fünfter Auftritt.

Phädra allein.

Er geht — Welch eine Rede traf mein Ohr!
Welch kaum ersticktes Feuer zündet sich
Aufs neu in meinem Herzen an! O Schlag
Des Donners, der mich trifft! Unsel'ge Nachricht!
Ich flog hieher, ganz Eifer, seinen Sohn
Zu retten; mit Gewalt entriß ich mich
Den Armen der erschrockenen Oenone;
Die Stimme des Gewissens wollte siegen:
Wer weiß, wohin die Reue mich geführt!
Vielleicht ging ich so weit, mich anzuklagen.
Vielleicht, wenn man ins Wort mir nicht gefallen,
Entwischte mir die fürchterliche Wahrheit.
— Gefühl hat Hippolyt und keins für mich!
Aricia hat sein Herz und seine Schwüre!
Ihr Götter, da der Undankbare sich
Mir gegenüber mit dem stolzen Blick,
Mit dieser strengen Stirn bewaffnete,
Da glaubt' ich ihn der Liebe ganz verschlossen,
Gleich unempfindlich für mein ganz Geschlecht,
Und eine andre doch wußt' ihn zu rühren!
Vor seinem Stolz fand eine andre Gnade!
Vielleicht hat er ein leicht zu rührend Herz;
Nur ich bin seinen Augen unerträglich!
Und ich bemühe mich, ihn zu vertheidigen!

Sechster Auftritt.

Phädra. Oenone.

Phädra.

O weißt du, was ich jetzt vernahm, Oenone?

Oenone.

Nein, aber zitternd komm' ich her; ich will's
Nicht läugnen. Mich erschreckte der Entschluß,
Der dich herausgeführt. Ich fürchtete,
Du möchtest dich in blindem Eifer selbst
Verrathen.

Phädra.

Ach, wer hätt's geglaubt, Oenone!
Man liebte eine andre!

Oenone.

Wie? Was sagst du?

Phädra.

Hippolyt liebt! Ich kann nicht daran zweifeln.
Ja, dieser scheue Wilde, den die Ehrfurcht
Beleidigte, der Liebe zärtlich Flehn
Verscheuchte, dem ich niemals ohne Furcht
Genaht, der wilde Tiger ist gebändigt,
Aricia fand den Weg zu seinem Herzen.

Oenone.

Aricia!

Phädra.

O nie gefühlter Schmerz!
Zu welcher neuen Qual spart' ich mich auf!
Was ich erlitten bis auf diesen Tag,
Die Furcht, die Angst, die Rasereien alle
Der Leidenschaft, der Wahnsinn meiner Liebe,
Des innern Vorwurfs grauenvolle Pein,
Die Kränkung selbst, die unerträgliche,
Verschmäht zu sein, es war ein Anfang nur
Der Folterqualen, die mich jetzt zerreißen.
Sie lieben sich! Durch welches Zaubers Macht
Vermochten sie's, mein Auge so zu täuschen?
Wie sahn sie sich? Seit wann? An welchem Ort?
Du wußtest drum: wie ließest du's geschehen,
Und gabst mir keinen Wink von ihrer Liebe?
Sah man sie oft sich sprechen und sich suchen?
Der dunkle Wald verbarg sie? — Wehe mir!
Sie konnten sich in voller Freiheit sehn;
Der Himmel billigte ihr schuldlos Lieben;
Sie folgten ohne Vorwurf, ohne Furcht
Dem sanften Zug der Herzen. Hell und heiter
Ging jedes Tages Sonne für sie auf:
Und ich, der traur'ge Auswurf der Natur,
Verbarg mich vor dem Licht; der einz'ge Gott,
Dem ich zu rufen wagte, war der Tod.
Ihn sah ich schon mit schnellen Schritten nahn;
Mit Thränen nährt' ich mich, mit bitterm Gram,
Und selbst in meinen Thränen durft' ich nicht
Nach Herzenswunsche mich ersättigen!
Vom Blick der Neugier allzu scharf bewacht,
Genoß ich zitternd diese traur'ge Lust;
Ja, oft mußt' ich sie gänzlich mir versagen,
Und unter heitrer Stirn den Gram verbergen.

Oenone.

Was hoffen sie für Frucht von ihrer Liebe?
Sie werden nie sich wiedersehn!

Phädra.

Sie werden
Sich ewig lieben! Jetzt, indem ich rede,
Verlachen sie, o tödtender Gedanke!
Den ganzen Wahnsinn meiner Liebeswuth!
Umsonst verbannt man ihn; sie schwören sich's
Mit tausend Schwüren, nie sich zu verlassen.
Nein, ich ertrag's nicht, dieses Glück zu sehn,

Oenone, das mir Hohn spricht — Habe Mitleid
Mit meiner eifersücht'gen Wuth! Aricia
Muß fallen! Man muß den alten Haß des Königs
Erregen wider dies verhaßte Blut!
Nicht leicht soll ihre Strafe sein; die Schwester
Hat schwerer sich vergangen als die Brüder.
In meiner Eifersucht, in meiner Wuth
Erfleh' ich's von dem König!

(Wie sie gehen will, hält sie plötzlich an und besinnt sich.)

Was will ich thun?
Wo reißt die Wuth mich hin? Ich eifersüchtig!
Und Theseus ist's, den ich erflehen will!
Mein Gatte lebt und mich durchrast noch Liebe!
Für wen? Um welches Herz wag' ich zu buhlen?
Es sträubt mir grausend jedes Haar empor;
Das Maß des Gräßlichen hab' ich vollendet.
Blutschande athm' ich und Betrug zugleich;
Ins Blut der Unschuld will ich, racheglühend,
Die Mörderhände tauchen — Und ich lebe!
Ich Elende! Und ich ertrag' es noch,
Zu dieser heil'gen Sonne aufzublicken,
Von der ich meinen reinen Ursprung zog.
Den Vater und den Oberherrn der Götter
Hab' ich zum Ahnherrn; der Olympus ist,
Der ganze Weltkreis voll von meinen Ahnen.
Wo mich verbergen? Flieh' ich in die Nacht
Des Todtenreichs hinunter? Wehe mir!
Dort hält mein Vater des Geschickes Urne,
Das Loos gab sie in seine strenge Hand,
Der Todten bleiche Schaaren richtet Minos.
Wie wird sein ernster Schatte sich entsetzen,
Wenn seine Tochter vor ihn tritt, gezwungen,
Zu Freveln sich, zu Gräueln zu bekennen,
Davon man selbst im Abgrund nie vernahm!
Was wirst du, Vater, zu der gräßlichen
Begegnung sagen? Ach, ich sehe schon
Die Schreckensurne deiner Hand entfallen;
Ich sehe dich, auf neue Qualen sinnend,
Ein Henker werden deines eignen Bluts.
Vergib mir! Ein erzürnter Gott verderbte
Dein ganzes Haus; der Wahnsinn deiner Tochter
Ist seiner Rache fürchterliches Werk!
Ach, von der schweren Schuld, die mich befleckt,
Hat dieses traur'ge Herz nie Frucht geerntet!
Ein Raub des Unglücks bis zum letzten Hauch,
End' ich in Martern ein gequältes Leben.

Oenone.

Verbanne endlich doch den leeren Schrecken,
Gebieterin! Sieh ein verzeihliches
Vergehn mit andern Augen an! Du liebst!
Nun ja! Man kann nicht wider sein Geschick.
Du warst durch eines Zaubers Macht verführt;
Ist dies denn ein so nie erhörtes Wunder?
Bist du die erste, die der Liebe Macht
Empfindet? Schwache Menschen sind wir alle;
Sterblich geboren, darfst du sterblich fehlen.
Ein altes Joch ist's, unter dem du leidest!
Die Götter selbst, die himmlischen dort oben,
Die auf die Frevler ihren Donner schleudern,
Sie brannten manchmal von verbotner Gluth.

Phädra.

Was hör' ich? Welchen Rath darfst du mir geben?
So willst du mich denn ganz im Grund vergiften?
Unsel'ge! Sieh, so hast du mich verderbt!
Dem Leben, das ich floh, gabst du mich wieder;
Dein Flehen ließ mich meine Pflicht vergessen:
Ich flohe Hippolyt; du triebst mich, ihn zu sehn.
Wer trug dir auf, die Unschuld seines Lebens
Mit schändlicher Beschuldigung zu schwärzen?
Sie wird vielleicht sein Tod, und in Erfüllung
Geht seines Vaters mörderischer Fluch.
— Ich will dich nicht mehr hören. Fahre hin,
Fluchwürdige Verführerin! Mich selbst
Laß sorgen für mein jammervolles Loos!
Mög' dir's der Himmel lohnen nach Verdienst,
Und deine Strafe ein Entsetzen sein
Für alle, die mit schändlicher Geschäftigkeit,
Wie du, den Schwächen ihrer Fürsten dienen,
Uns noch hinstoßen, wo das Herz schon treibt,
Und uns den Weg des Frevels eben machen!
Verworfne Schmeichler, die der Himmel uns
In seinem Zorn zu Freunden hat gegeben! (Sie geht ab.)

Oenone (allein).

Geopfert hab ich alles, alles hab' ich
Gethan, um ihr zu dienen! Große Götter!
Das ist mein Lohn! Mir wird, was ich verdiene.

Fünfter Aufzug.

Erster Auftritt.

Hippolyt. Aricia. Ismene.

Aricia.

Du schweigst in dieser äußersten Gefahr?
Du lässest einen Vater, der dich liebt,
In seinem Wahn! O wenn dich meine Thränen
Nicht rühren, Grausamer! wenn du so leicht
Dich drein ergibst, mich ewig zu verlieren,
Geh hin, verlaß mich, trenne dich von mir,
Doch sichre wenigstens zuvor dein Leben!
Vertheid'ge deine Ehre! Reinige dich
Von einem schändlichen Verdacht! Erzwing's
Von deinem Vater, seinen blut'gen Wunsch
Zu widerrufen! Noch ist's Zeit. Warum

Das Feld frei lassen deiner blut'gen Feindin?
Verständige den Theseus!

Hippolyt.

Hab' ich's nicht
Gethan? Sollt' ich die Schande seines Bettes
Enthüllen ohne Schonung, und die Stirn
Des Vaters mit unwürd'ger Röthe färben?
Du allein durchdrangst das gräßliche Geheimniß;
Dir und den Göttern nur kann ich mich öffnen.
Dir konnt' ich nicht verbergen, was ich gern
Mir selbst verbarg — Urtheil', ob ich dich liebe!
Jedoch bedenke, unter welchem Siegel
Ich dir's vertraut! Vergiß, wenn's möglich ist,
Was ich gesagt, und deine reinen Lippen
Beflecke nie die gräßliche Geschichte!
Laß uns der Götter Billigkeit vertrauen;
Ihr eigner Vortheil ist's, mir Recht zu schaffen,
Und früher oder später, sei gewiß,
Wird Phädra schmachvoll ihr Gebrechen büßen.
Hierin allein leg' ich dir Schonung auf;
Frei folg' ich meinem Zorn in allem andern.
Verlaß die Knechtschaft, unter der du seufzest!
Wag's, mir zu folgen! theile meine Flucht!
Entreiß dich diesem unglückselgen Ort,
Wo die Unschuld eine schwere Giftluft athmet!
Jetzt, da mein Unfall allgemeinen Schrecken
Verbreitet, kannst du unbemerkt entkommen.
Die Mittel geb' ich dir zur Flucht; du hast
Bis jetzt noch keine Wächter als die meinen.
Uns stehen mächtige Beschützer bei,
Argos und Sparta reichen uns den Arm;
Komm! Bieten wir für unsre gute Sache
Die Hilfe deiner, meiner Freunde auf!
Ertragen wir es nicht, daß Phädra sich
Bereichre mit den Trümmern unsers Glücks,
Aus unserm Erb' uns treibe, dich und mich,
Und ihren Sohn mit unserm Raube schmücke!
Komm, eilen wir! Der Augenblick ist günstig.
— Was fürchtest du? Du scheinst dich zu bedenken.
Dein Vortheil ja macht einzig mich so kühn,
Und lauter Eis bist du, da ich voll Gluth?
Du fürchtest, dich dem Flüchtling zu gesellen?

Aricia.

O schönes Loos, mich so verbannt zu sehn!
Geknüpft an dein Geschick, wie selig froh
Wollt' ich von aller Welt vergessen leben!
Doch da so schönes Band uns nicht vereint,
Erlaubt's die Ehre mir, mit dir zu fliehn?
Aus deines Vaters Macht kann ich mich wohl
Befrein, der strengsten Ehre unbeschadet:
Das heißt sich lieben Freunden nicht entreißen;
Flucht ist erlaubt, wenn man Tyrannen flieht.
Doch, Herr — du liebst mich — Furcht für meine Ehre —

Hippolyt.

Nein, nein, zu heilig ist mir deine Ehre!
Mit edlerem Entschlusse kam ich her.
Flieh deinen Feind und folge deinem Gatten!
Frei macht uns unser Unglück, wir sind niemands.
Frei können wir jetzt Herz und Hand verschenken,
Die Fackeln sind's nicht, die den Hymen weihen.
Unfern dem Thor Trözens, bei jenen Gräbern,
Wo meiner Ahnherrn alte Male sind,
Stellt sich ein Tempel dar, furchtbar dem Meineid.
Hier wagt man keinen falschen Schwur zu thun,
Denn schnell auf das Verbrechen folgt die Rache;
Das Graun des unvermeidlichen Geschicks
Hält unter fürchterlichem Zaum die Lüge.
Dort laß uns hingehn und den heil'gen Bund
Der ew'gen Liebe feierlich geloben!
Den Gott, der dort verehrt wird, nehmen wir
Zum Zeugen; beide flehen wir ihn an,
Daß er an Vaters Statt uns möge sein!
Die heiligsten Gottheiten ruf' ich an,
Die keusche Diane, die erhabne Juno,
Sie alle, die mein liebend Herz erkannt,
Sie ruf' ich an zu meines Schwures Bürgen!

Aricia.

Der König kommt. O fliehe eilends, fliehe!
Um meine Flucht zu bergen, weil' ich noch.
Geh, geh, und laß mir einen treuen Freund,
Der meinen bangen Schritt zu dir geleite.

(Hippolyt geht ab.)

Zweiter Auftritt.

Theseus. Aricia. Ismene.

Theseus
(im Eintreten für sich).

Ihr Götter, schafft mir Licht in meinem Zweifel!
Deckt mir die Wahrheit auf, die ich hier suche!

Aricia (zu Ismenen).

Halt' alles zu der Flucht bereit, Ismene!

(Ismene geht ab.)

Dritter Auftritt.

Theseus. Aricia.

Theseus.

Du entfärbst dich, Königin? Du scheinst erschrocken!
Was wollte Hippolyt an diesem Ort?

Aricia.

Er sagte mir ein ewig Lebewohl.

Theseus.

Du wußtest dieses stolze Herz zu rühren,
Und deine Schönheit lehrte ihn die Liebe.

Aricia.

Wahr ist's, o Herr, den ungerechten Haß
Hat er von seinem Vater nicht geerbt,
Hat mich nicht als Verbrecherin behandelt.

Theseus.

Ja, ja, ich weiß. Er schwur dir ew'ge Liebe;
Doch baue nicht auf dieses falsche Herz!
Auch andern schwur er eben das.

Aricia.

Er that es?

Theseus.

Du hättest ihn beständ'ger machen sollen!
Wie ertrugst du diese gräßliche Gemeinschaft?

Aricia.

Und wie erträgst du, daß die gräßliche
Beschuldigung das schönste Leben schmäht?
Kennst du sein Herz so wenig? Kannst du Schuld
Von Unschuld denn so gar nicht unterscheiden?
Muß ein verhaßter Nebel deinem Aug
Allein die hohe Reinigkeit verbergen,
Die hell in aller Augen strahlt? Du hast
Zu lang ihn falschen Zungen preisgegeben.
Geh' in dich, Herr! Bereue, widerrufe
Die blut'gen Wünsche! Fürchte, daß der Himmel
So sehr dich hasse, um sie zu gewähren!
Oft nimmt er unser Opfer an im Zorn,
Und straft durch seine Gaben unsre Frevel.

Theseus.

Nein, nein, umsonst bedeckst du sein Vergehn!
Dich blendet Liebe zu dem Undankbaren.
Ich halte mich an zuverläss'ge Zeugen,
Ich habe wahre Thränen fließen sehn.

Aricia.

Gib Acht, o Herr! Unzähl'ge Ungeheuer
Vertilgte deine tapfre Hand, doch alles
Ist nicht vertilgt, und leben ließest du
Noch ein — Dein Sohn verwehrt mir fortzufahren.
Des Vaters Ehre, weiß ich, ist ihm heilig;
Ich würd' ihm weh thun, wenn ich endete.
Nacheifr' ich seiner edeln Scham und flieh'
Aus deinen Augen, um nicht mehr zu sagen.

(Sie geht ab.)

Vierter Auftritt.

Theseus allein.

Was kann sie meinen? Was verhüllen mir
Die halben Worte, die man nie vollendet?
Will man mich hintergehn? Verstehn sich beide
Zusammen, mich zu ängstigen? — Doch ich selbst?
Trotz meines schweren Zornes, welche Stimme
Des Jammers ruft in meiner tiefsten Seele?
Ein heimlich Mitleid rührt mich wunderbar.
Zum zweitenmal laßt uns Oenonen fragen;
Den ganzen Frevel will ich hell durchschauen.

(Zu der Wache.)

Oenone komme vor mich und allein!

Fünfter Auftritt.

Theseus. Panope.

Panope.

Ich weiß nicht, Herr, worauf die Fürstin sinnt,
Doch ihre Schwermuth läßt mich alles fürchten.
In ihren Zügen malt sich die Verzweiflung,
Und Todesblässe deckt ihr Angesicht.
Schon hat Oenone sich, die sie mit Schmach
Verstieß, ins tiefe Meer hinabgestürzt.
Man weiß den Grund nicht der Verzweiflungsthat;
Vor unserm Aug verschlangen sie die Wellen.

Theseus.

Was hör' ich!

Panope.

Ihr Tod hat Phädra nicht beruhigt,
Ja, steigend immer mehrt sich ihre Angst.
Bald stürzt sie sich im heftigen Gefühl
Auf ihre Kinder, badet sie in Thränen,
Als brächt' es Lindrung ihrem großen Schmerz,
Und plötzlich stößt sie sie mit Grauen weit
Von sich, das Herz der Mutter ganz verläugnend.
Sie schweift umher mit ungewissem Schritt,
Ihr irrer Blick scheint uns nicht mehr zu kennen;
Dreimal hat sie geschrieben, dreimal wieder
Den Brief zerrissen, ihre Meinung ändernd.
O eile, sie zu sehen! sie zu retten!

Theseus.

Oenone todt und Phädra stirbt! Ihr Götter!
— Ruft meinen Sohn zurück! Er komme, spreche,
Vertheid'ge sich! Ich will ihn hören! Eilt!

(Panope geht ab.)

O nicht zu rasch, Neptun, erzeige mir
Den blut'gen Dienst! Magst du mich lieber nie erhören!
Zu viel vielleicht vertraut' ich falschen Zeugen;
Zu rasch hab' ich die Hand zu dir erhoben!
Weh mir! Verzweiflung hätt' ich mir erfleht!

Sechster Auftritt.

Theseus. Theramen.

Theseus.

Bist du es, Theramen? Wo bleibt mein Sohn?
Dir hab' ich ihn als zartes Kind vertraut!

Doch was bedeuten diese Thränen, sprich,
Die ich dich weinen seh'? — Was macht mein Sohn?

Theramen.

O allzu späte, überflüss'ge Sorgfalt!
Fruchtlose Vaterliebe! Hippolyt
— Ist nicht mehr!

Theseus.

Götter!

Theramen.

Sterben sah ich ihn,
Den holdesten der Sterblichen und auch
Den minder Schuldigsten, ich darf es sagen.

Theseus.

Mein Sohn ist todt! Weh mir! Jetzt, da ich ihm
Die Arme öffnen will, beschleunigen
Die Götter ungeduldig sein Verderben!
Welch Unglück hat ihn, welcher Blitz entrafft?

Theramen.

Kaum sahen wir Trözene hinter uns,
Er war auf seinem Wagen, um ihn her
Still, wie er selbst, die trauernden Begleiter.
Tief in sich selbst gekehrt folgt' er der Straße,
Die nach Mycenä führt, die schlaffen Zügel
Nachlässig seinen Pferden überlassend.
Die stolzen Thiere, die man seinem Rufe
Mit edler Hitze sonst gehorchen sah,
Sie schienen jetzt, starr blickend und das Haupt
Gesenkt, in seine Schwermuth einzustimmen.
Plötzlich zerriß ein schreckenvoller Schrei,
Der aus dem Meer aufstieg, der Lüfte Stille,
Und schwer aufseufzend aus der Erde Schooß
Antwortet eine fürchterliche Stimme
Dem grausenvollen Schrei. Es trat uns allen
Eiskalt bis an das Herz hinan; aufhorchten
Die Rosse, und es sträubt' sich ihre Mähne.
Indem erhebt sich aus der flüss'gen Ebne
Mit großem Wallen hoch ein Wasserberg,
Die Woge naht sich, öffnet sich, und speit
Vor unsern Augen, unter Fluthen Schaums,
Ein wüthend Unthier aus. Furchtbare Hörner
Bewaffnen seine breite Stirne; ganz
Bedeckt mit gelben Schuppen ist sein Leib!
Ein grimm'ger Stier, ein wilder Drache ist's;
In Schlangenwindungen krümmt sich sein Rücken.
Sein hohles Brüllen macht das Ufer zittern,
Das Scheusal sieht der Himmel mit Entsetzen,
Auf bebt die Erde, weit verpestet ist
Von seinem Hauch die Luft, die Woge selbst,
Die es heran trug, springt zurück mit Grausen.
Alles entflieht, und sucht, weil Gegenwehr
Umsonst, im nächsten Tempel sich zu retten.
Nur Hippolyt, ein würd'ger Heldensohn,
Hält seine Pferde an, faßt sein Geschoß,
Zielt auf das Unthier, und, aus sichrer Hand
Den mächt'gen Wurfspieß schleudernd, schlägt er ihm
Tief in den Weichen eine weite Wunde.
Auf springt das Ungethüm vor Wuth und Schmerz,
Stürzt vor den Pferden brüllend hin, wälzt sich,
Und gähnt sie an mit weitem flammenden Rachen,
Der Rauch und Blut und Feuer auf sie speit.
Sie rennen scheu davon, nicht mehr dem Ruf
Der Stimme, nicht dem Zügel mehr gehorchend.
Umsonst strengt sich der Führer an; sie röthen
Mit blut'gem Geifer das Gebiß: man will
Sogar in dieser schrecklichen Verwirrung
Einen Gott gesehen haben, der den Stachel
In ihre staubbedeckten Lenden schlug.
Quer durch die Felsen reißt die Furcht sie hin,
Die Achse kracht, sie bricht; dein kühner Sohn
Sieht seinen Wagen morsch in Stücken fliegen,
Er selbst stürzt und verwirrt sich in den Zügeln.
— O Herr, verzeihe meinen Schmerz! Was ich
Jetzt sah, wird ew'ge Thränen mir entlocken.
Ich sahe deinen heldenmüth'gen Sohn,
Sah ihn geschleift, o Herr, von diesen Rossen,
Die er gefüttert mit der eignen Hand.
Er will sie stehen machen; seine Stimme
Erschreckt sie nur; sie rennen um so mehr.
Bald ist sein ganzer Leib nur eine Wunde.
Die Ebne hallt von unserm Klaggeschrei;
Ihr wüthend Ungestüm läßt endlich nach,
Sie halten still, unfern den alten Gräbern,
Wo seine königlichen Ahnen ruhn.
Ich eile seufzend hin, die andern folgen,
Der Spur nachgehend seines edeln Bluts,
Die Felsen sind davon gefärbt; es tragen
Die Dornen seiner Haare blut'gen Raub.
Ich lange bei ihm an, ruf' ihn mit Namen;
Er streckt mir seine Hand entgegen, öffnet
Ein sterbend Aug, und schließt es alsbald wieder;
„Der Himmel," spricht er, „entreißt mir mit Gewalt
„Ein schuldlos Leben. O, wenn ich dahin,
„Nimm, theurer Freund, der ganz verlassenen
„Aricia dich an! — Und kommt dereinst
„Mein Vater zur Erkenntniß, jammert er
„Um seinen fälschlich angeklagten Sohn,
„Sag' ihm, um meinen Schatten zu versöhnen,
„Mög' er an der Gefangnen gütig handeln,
„Ihr wiedergeben, was —" Hier hauchte er
Die Heldenseele aus; in meinen Armen
Blieb ein entstellter Leichnam nur zurück,
Ein traurig Denkmal von der Götter Zorn,
Unkenntlich selbst für eines Vaters Auge!

Theseus.

O süße Hoffnung, die ich selbst mir raubte!
Mein Sohn! mein Sohn! Ihr unerweichten Götter,

Mir habt ihr nur zu gut gedient! — Mein Leben
Hab' ich dem ew'gen Jammer aufgespart!

Theramen.

Aricia kam jetzt, entschlossen kam sie,
Vor deinem Zorn zu fliehn, im Angesicht
Der Götter ihn zum Gatten zu empfangen.
Sie nähert sich, sie sieht das Gras geröthet
Und rauchend noch, sie sieht — sieht Hippolyt —
O welch ein Anblick für die Liebende! —
Dahin gestreckt, gestaltlos, ohne Leben!
Sie will noch jetzt an ihrem Unglück zweifeln;
Ihr Aug erkennt nicht mehr die theuern Züge;
Sie sieht ihn vor sich und sie sucht ihn noch.
Doch als es endlich schrecklich sich erklärt,
Da klagt ihr Schmerzensblick die Götter an,
Und mit gebrochnem Seufzer, halb entseelt,
Entsinkt sie bleich zu des Geliebten Füßen.
Ismene ist bei ihr und ruft sie weinend
Zum Leben, ach! zum Schmerz vielmehr, zurück.
Und ich, das Licht der Sonne hassend, kam,
Den letzten Willen dieser Heldenseele
Dir kund zu thun, o Herr, und mich des Amts,
Das er mir sterbend auftrug, zu entladen.
— Doch hier erblick' ich seine blut'ge Feindin.

Siebenter und letzter Auftritt.

Theseus. Phädra. Theramen. Panope.

Theseus.

Nun wohl, du hast gesiegt, mein Sohn ist todt.
Ach, wie gerechten Grund hab' ich, zu fürchten!
Welch grausamer Verdacht erhebt sich furchtbar
In mir, und spricht ihn frei in meinem Herzen!
Doch — er ist todt! Unschuldig oder schuldig!
Nimm hin dein Opfer! Freu dich seines Falls!
Ich will'ge drein, mich ewig zu betrügen!
Du klagst ihn an, so sei er ein Verbrecher!
Schon gnug der Thränen kostet mir sein Tod;
Nicht brauch' ich's, ein verhaßtes Licht zu suchen,
Das meinem Schmerz ihn doch nicht wieder gibt,
Vielleicht das Maß nur meines Unglücks füllt.
Laß mich, weit, weit von dir und diesem Ufer
Das Schreckbild fliehen des zerrissnen Sohns!
Heraus fliehn möcht' ich aus der ganzen Welt,
Um dieser Qual-Erinnrung zu entweichen.
Was mich umgibt, rückt mir mein Unrecht vor;
Zur Strafe wird mir jetzt mein großer Name,
Minder bekannt, verbärg' ich mich so mehr;
Die Huld sogar der Götter muß ich hassen,
Beweinen will ich ihre blut'ge Gunst,
Mein eitles Flehn soll sie nicht mehr bestürmen.
Was sie auch für mich thun, ihr traur'ger Eifer
Ersetzt mir nie mehr, was er mir geraubt!

Phädra.

Es sei genug des ungerechten Schweigens,
Theseus! Recht widerfahre deinem Sohn'.
Er war nicht schuldig.

Theseus.

O ich unglückselig'ger Vater!
Weh mir, und auf dein Wort verdammt' ich ihn!
Grausame, damit glaubst du dich entschuldigt?

Phädra.

Die Zeit ist kostbar. Theseus, höre mich!
Ich selbst war's, die ein lasterhaftes Auge
Auf deinen keuschen Sohn zu richten wagte.
Der Himmel zündete die Unglücksflamme
In meinem Busen an — Was nun geschah,
Vollführte die verdammliche Oenone.
Sie fürchtete, daß Hippolyt, empört
Von meiner Schuld, sie dir entdecken möchte,
Und eilte, die Verrätherin! weil ich
Nur schwach ihr widerstand, ihn anzuklagen.
Sie hat sich selbst gerichtet, und, verbannt
Aus meinem Angesicht, im Schooß des Meers
Allzu gelinden Untergang gefunden.
Mein Schicksal würde längst ein schneller Stahl
Geendigt haben; doch dann schmachtete
Noch unter schimpflichem Verdacht die Tugend.
Um meine Schuld dir reuend zu gestehn,
Wählt' ich den langsameren Weg zum Grabe.
Ein Gift flößt' ich in meine glühenden Adern,
Das einst Medea nach Athen gebracht;
Schon fühl' ich es zu meinem Herzen steigen,
Mich faßt ein fremder, nie gefühlter Frost.
Schon seh' ich nur durch einer Wolke Flor
Den Himmel und das Angesicht des Gatten,
Den meine Gegenwart entehrt. Der Tod
Raubt meinem Aug das Licht und gibt dem Tag,
Den ich befleckte, seinen Glanz zurück.

Panope.

Ach Herr, sie stirbt!

Theseus.

O stürbe doch mit ihr
Auch die Erinnerung so schwarzer That!
Kommt, laßt uns nunmehr, da wir unser Unrecht,
Ach, nur zu hell erkennen, mit dem Blut
Des lieben Sohnes unsre Thränen mischen!
Kommt, seine theuren Reste zu umfassen,
Und unsers Wunsches Wahnsinn abzubüßen!
Wie er's verdiente, soll ihm Ehre werden,
Und kann es seine aufgebrachten Manen
Besänftigen, sie, die er liebte, nehm' ich
Zur Tochter an, was auch ihr Stamm verschuldet.

Nachlass.

I.

Warbeck.

Personen.

Margaretha von York, Herzogin von Burgund.
Adelaide, Prinzessin von Bretagne.
Erich, Prinz von Gothland.
Warbeck, vorgeblicher Herzog Richard von York.
Simnel, vorgeblicher Prinz Eduard von Clarence.
Eduard Plantagenet, der wirkliche Prinz von Clarence.
Graf Hereford, ausgewanderter englischer Lord.
Seine fünf Söhne.
Sir William Stanley, Botschafter Heinrichs VII. von England.
Graf Kildare.
Belmont, Bischof von Ypern.
Sir Richard Blunt, Abgesandter des falschen Eduards.
Bürger von Brüssel.
Hofdiener der Margaretha.

Erster Akt.

Lord Hereford, ein Anhänger Yorks, hat mit seinen fünf Söhnen England verlassen, auf die Nachricht, daß sich Richard von York, zweiter Sohn Eduards IV., den man schon als Knabe ermordet glaubte, lebend in Brüssel befinde, und sein Erbrecht zurückfordere. Die Anerkennung des Prätendenten durch seine Tante, die Herzogin Margaretha von Burgund, durch Frankreich und Portugal, und die öffentliche Stimme waren ihm hinreichende Gründe, von Heinrich VII. abzufallen, und seine Besitzungen an seine Hoffnungen zu wagen. Er tritt in den Palast der Margaretha, wo er die Bildnisse der Yorks aufgestellt findet; er freut sich nun, auf einem Boden zu sein, wo er seine Neigung zu dem Hause York frei bekennen dürfe.

Lord Stanley, Botschafter Heinrichs VII. am Hofe der Margaretha, tritt ihm hier entgegen, und sucht umsonst ihm die Augen über den gespielten Betrug zu öffnen. Beide gerathen in Hitze, und der Streit der zwei Rosen erneuert sich in der Vorhalle der Margaretha.

Der Bischof von Ypern, vertrauter Rath der Herzogin, kommt dazu, und bringt sie auseinander. Er rühmt die Pietät der Herzogin gegen ihre unterdrückte Partei und ihre schutzlosen Verwandten, und spricht dasjenige aus, wofür Margaretha gern gehalten sein möchte.

Bürger und Bürgerfrauen von Brüssel erfüllen die Vorhalle, um die Herzogin mit dem Prinzen von York zu erwarten. Stanley schilt ihre Verblendung; sie gerathen aber durch die Schmähungen, die er gegen ihren angebeteten Prinzen ausstößt, in eine solche Wuth, daß sie ihn zu zerreißen drohen. Man hört Trompeten, welche die Ankunft des York verkünden.

Richard tritt zwischen sie, rettet den Abgesandten, haranguiert das Volk und bringt es zur Ruhe. Während er spricht, tritt Margaretha mit dem Prinzen von Gothland, der Prinzessin von Bretagne und andern Großen ein. — Hereford wird von dem Anblick Richards hingerissen, überzeugt und überwältigt. Er wirft sich vor ihm nieder und huldigt ihm, als dem Sohn seines Königs. Margaretha nimmt nun das Wort und erklärt sich über ihren Neffen mit der Zärtlichkeit der mütterlichen Verwandtin. — Sie fordert den Prinzen auf, den Lord wohl aufzunehmen.

Richard umarmt ihn, und äußert sich mit Gefühl und zugleich mit fürstlicher Würde. Hereford wird zunehmend von ihm eingenommen, und fragt jetzt nach seiner Geschichte. —

Richard will ausweichen.

Die Herzogin übernimmt es, sie vorzutragen, indem sie den Richard entschuldigt. —

Nun folgt die Erzählung von Richards fabelhafter Geschichte, welche großen Eindruck macht, und öfters von dem Affect der Zuhörer unterbrochen wird. —

Stanley protestirt noch einmal dagegen, und geht ab, ohne Glauben zu finden. Richards edle Erklärung löscht den Eindruck seiner Worte aus.

Hereford verstärkt seine Versicherungen und verspricht dem Herzog Richard einen zuströmenden Anhang in England. Richard erinnert sich mit Rührung an seine vorige Unbekanntheit mit sich selbst, und vergleicht jenen sorglosen Zustand mit seiner jetzigen Lage. — Es ist eine schwere Pflicht und kein Glück, daß er seine Rechte behaupten muß. Er scheint sich noch einmal zu bedenken, und es der Herzogin zu bedenken zu geben, ob er das blutige Kampfspiel unternehmen soll, welches den Frieden zweier Länder zerstört.

Sie ermuntert ihn dazu, wie schwer ihr auch die Trennung von ihm werde und der Gedanke, ihn den Zufällen des Krieges auszusetzen. — Lebhafte Bezeugungen ihrer Zärtlichkeit. —

Jetzt spricht sie von dem zweifachen Anliegen ihres Herzens, der Restitution ihres Neffen und der Vermählung Adelaidens, welche nächstens mit dem Prinzen von Gothland soll gefeiert werden.

Prinz Erich von Gothland bleibt allein mit der Prinzessin von Bretagne zurück, und spottet über die vorhergegangene Farce. Adelaide ist noch in einer großen Gemüthsbewegung und zeigt ihre Empfindlichkeit über Erichs fühllose Kälte. Er verspottet sie und spricht von dem Prinzen von York mit Verachtung. Sie nimmt mit Lebhaftigkeit Warbecks Partei, an dessen Wahrhaftigkeit sie nicht zweifelt, und stellt zwischen ihm und Erich eine dem letztern nachtheilige Vergleichung an. Ihre Zärtlichkeit für den vorgeblichen York verräth sich. Erich demonstriert ihr aus Warbecks Benehmen, daß jener kein Fürst sein könne, und führt solche Beweise an, welche seine eigenen gemeinen Begriffe von einem Fürsten verrathen. Adelaide verbirgt ihre Verachtung gegen ihn nicht, und setzt ihn aufs tiefste neben dem York'schen Prinzen herab.

Erich hat wohl bemerkt, daß Adelaide für diesen Zärtlichkeit empfinde, aber seine Schadenfreude ist größer als seine Eifersucht; er findet ein Vergnügen daran, daß jene beiden sich hoffnungslos lieben, er selbst aber die Prinzessin besitzen werde. Der Besitz, meint er, mache es aus, und es gibt ihm einen süßen Genuß, dem Warbeck, den er haßt, die Geliebte zu entreißen.

Adelaide spricht in einem Monolog ihre Liebe, ihr Mitleid mit Warbeck, und ihren Schmerz über ihre eigene Lage am Hofe der Margaretha aus. Sie findet eine Aehnlichkeit in Richards und ihrem eignen Schicksale; beide leben von der Gnade einer stolzen, gebieterischen Verwandtin und sind hilflose Opfer der Gewalt.

Zweiter Akt.

Der erste Akt zeigte Warbeck in seinem öffentlichen Verhältniß; jetzt erblickt man ihn in seinem innern. Die glänzende Hülle fällt; man sieht ihn von den eignen Dienern, welche Margaretha ihm zugegeben hatte, vernachlässigt und unwürdig behandelt. Einige zweifeln an seiner Person und verachten ihn deßwegen; Andere, die an seine Person glauben, begegnen ihm mit Geringschätzung, weil er arm ist, und von der Gnade seiner Anverwandtin lebt. Das doppelte Elend eines Betrügers, der die Rolle des Fürsten spielt, und eines wirklichen Prinzen, der ohne Mittel ist, häuft sich auf seinem Haupte zusammen. Er leidet Mangel an dem Nothwendigen, und vermißt in seinem fürstlichen Stande sogar das Glück und den Ueberfluß seines vorigen Privatstandes.

Warbeck spielt seine Rolle mit einem gesetzten Ernst, mit einer gewissen Gravität und mit eignem Glauben. So lange er den Richard vorstellt, ist er Richard; er ist es auch gewissermaßen für sich selbst, ja sogar zum Theil für die Mitansteller des Betrugs. Dieser Schein darf schlechterdings nichts Komödiantisches haben; es muß mehr ein Amt sein, das er bekleidet und mit dem er sich identificierte, als eine Maske, die er vornimmt. Nachdem der erste Schritt gethan ist, hat er seine vorige Person ganz weggeworfen. Alle Schritte, die aus dem ersten fließen, hat er mit seinem ersten Entschlusse adoptiert, und er stutzt über das Einzelne nicht mehr, nachdem er das Ganze einmal auf sich genommen hat. Eine gewisse poetische Dunkelheit, die er über sich selbst und seine Rolle hat, ein Aberglaube, eine Art von Wahnwitz, hilft seine Moralität retten. Eben das, was ihn in den Augen der Herzogin zu einem Rasenden macht, dient ihm zur Entschuldigung.

Er darf nie klagen, als zuletzt, wenn die Liebe ihn aufgelöst hat. Kränkungen erleidet er mit verbissnem Unmuth, und Gutes thut er mit stolzer Größe und einer gewissen Trockenheit, nicht sentimentalisch, sondern realistisch, aus einer gewissen Grandezza, aus Natur und ohne Reflexion.

Es muß fühlbar gemacht werden, wie natürlich es ist, daß in dem Herzen der Prinzessin sich ein liebender Antheil an dem vorgeblichen Richard einfindet, und dort zur vollen Liebe wächst — eine Wirkung des Betrugs, an die man nicht dachte, und die doch so nahe lag. Es ist tragisch, wie ein schönes Gemüth durch die menschlichste Empfindung in ein unglückliches Verhältniß verwickelt wird, wie sich da, wo man nur Verderbliches säete, ein schönes Leben bildet.

Die Prinzessin ist ein einfaches Mädchen ohne alles Fürstliche — ihre Geburt und ihr Stand erscheinen ihr nur als hindernde Schranken, die ihrer schönen Natur widerstreben. Die Größe hat für sie keinen Reiz; sie hat allein Sinn für das Glück des Herzens, und nur dadurch erinnert sie an ihre Geburt; daß sie mit einer gewissen Exaltation von dem einfachen Stande spricht, der ihr darum eben, weil er außer ihr ist, weil sie ihn aus der Ferne anschaut, poetischer vorkommt.

Adelaide beschäftigt sich mehr mit ihrer Liebe zu Warbeck, als mit der seinigen zu ihr. Sie ist von einer resignierten Natur zum Schlachtopfer erzogen. Ihre Hoffnung zu dem Geliebten zu erheben, wagt sie nicht; sie beneidet nur die Glückliche, die ihn einmal besitzen soll. Er muß eine reiche oder mächtige Königstochter heirathen; aber sie ist eine arme Waise, die nur von der Gnade ihrer Verwandtin lebt.

Warbeck, eine nach Selbstständigkeit strebende Natur, ist in der Gewalt eines falschen, gebieterischen, mächtigen, unversöhnlichen Weibes, wie eines bösen Geistes. Er hat sich ihr verkauft; sein Verhältniß zu ihr ist erniedrigend und tödtend für ihn, und umsonst wendet er alles an, es zu veredeln. Sie sieht in ihm ewig nur ihr Werkzeug, den falschen York, den Betrüger, und ihre Forderungen an ihn sind durchaus ohne Delicatesse, ohne alle Rücksicht auf sein eignes Ehrgefühl. Umsonst will er empor streben; immer wird er von ihr an das schändliche Verhältniß erinnert, das er so gern vergessen möchte, ja das er vergessen haben muß, um seine Rolle gut zu spielen. Oeffentlich ehrt, liebkost sie ihn, insgeheim macht sie seine Tyrannin. Sie befiehlt ihm, und verbietet ihm, was er öffentlich wollen und nicht wollen soll; öffentlich thut sie, als ob seine Wünsche Befehle für sie wären, und redet ihm zu, das zu thun, was sie ihm streng verboten hat. Wehe ihm, wenn er sich eigenmächtig etwas herausnehmen wollte! Dennoch thut er es zuweilen; daher ihre Ungnade und Abneigung.

Adelaide kennt Warbecks eingeschränkte Lage, und sucht sie zu verbessern. Ob er gleich das Geschenk ihrer Großmuth nicht annimmt, so macht ihn doch der Beweis ihrer Liebe glücklich.

Erich sucht einen boshaften Anschlag gegen Warbeck auszuführen, um ihn zu beschimpfen. Er braucht einen verworfenen Menschen, dessen Aussagen für Warbeck äußerst demüthigend sind. Warbeck benimmt sich fest und edel. Der Betrug wird entdeckt, und Erich beschämt.

Die Herzogin ist von diesem Vorfall durch Belmont auf der Stelle unterrichtet worden, und kommt selbst, die beiden Prinzen mit einander auszusöhnen. Sie will, daß Warbeck dem Feind seine Hand biete, und da jener sich weigert, so gibt sie ihm zu verstehen, daß sie es so haben wolle. Sie legt einen Nachdruck darauf, daß Erich ein Prinz *sei*, und läßt den Warbeck, wiewohl auf eine nur ihm allein bemerkliche Art, seine Abhängigkeit von ihr, seine Nichtigkeit fühlen.

Ein abenteuerlicher Abgesandter kommt im Namen Eduards von Clarence, um sich eine Sauvegarde nach Brüssel zu erbitten, damit er sich der Herzogin, seiner Tante, vorstellen und die Beweise seiner Geburt beibringen dürfe. Er sei aus dem Tower zu London entflohen, und komme, seine Ansprüche an den englischen Thron geltend zu machen. Margaretha zweifelt keinen Augenblick an der Betrügerei; aber es trifft mit ihren Zwecken zusammen, sie zu begünstigen. Sie zeigt sich daher geneigt, die Hand zu bieten; aber Warbeck redet mit Heftigkeit dagegen. Margaretha weist ihn, auf die ihr eigne gebieterische Art, in seine Schranken zurück, und läßt ihn fühlen, daß er hier keine Stimme habe. Warbeck muß schweigen; aber er geht ab mit der Erklärung, daß er es mit dem Prinzen von Clarence durch das Schwert ausmachen werde.

Margaretha ist nun mit Belmont allein, und bemerkt mit stolzem Unwillen, daß Warbeck anfange, sich gegen sie etwas herauszunehmen. Sie hat schon längst eine Abneigung gegen ihn gehabt; nun fangen seine Anmaßungen an, ihren Haß zu erregen. Sie findet ihn nicht nur nicht unterwürfig genug; der Betrug selbst, den sie durch ihn spielt, ist ihr lästig, und seine Existenz als York, als ihr Neffe, beschämt ihren Fürstenstolz.

In dieser ungünstigen Stimmung findet sie Adelaide, welche in großer Bewegung kommt, sie zu bitten, daß sie

von den Bewerbungen des Prinzen von G. befreit werden möchte. Adelaide verräth zugleich ihr zärtliches Interesse für Warbeck, und bringt dadurch die schon erzürnte Herzogin noch mehr gegen diesen auf. Sie wird mit Härte von ihr entlassen, und erhält den Befehl, an den letztern nicht mehr zu denken, und jenen als ihren Gemahl anzusehen. Die Hochzeit wird aufs schnellste beschlossen, und Adelaide sieht sich in der heftigsten Bedrängniß.

Dritter Akt.

Ein offener Platz, Thron für die Herzogin, Schranken sind errichtet, Anstalten zu einem gerichtlichen Zweikampfe. Zuschauer erfüllen den Hintergrund der Scene. —

Eduard Plantagenet läßt sich von einem der Anwesenden erzählen, was diese Anstalten bedeuten. — Exposition von Simnels und Warbecks Rechtshandel, der durch einen gerichtlichen Zweikampf entschieden werden soll. Eduard vernimmt diesen Bericht mit dem höchsten Erstaunen, und seine Fragen, die zugleich eine tiefe Unwissenheit des Neuesten, und das größte Interesse für diese Angelegenheit verrathen, erregen die Verwunderung des andern.

Der englische Botschafter ist auch zugegen, und der seltsame Jüngling hat schnell seine ganze Aufmerksamkeit erregt. Er scheint ihn zu kennen und zu erschrecken.

Simnel zeigt sich mit seinem Anhang, und haranguiert das Volk. Er spricht von seinem Geschlecht, seiner Flucht aus dem Tower, und die Menge theilt sich über ihn in zwei Parteien. Der englische Botschafter macht sich an Eduard, und sucht ihn auszuforschen; aber er findet ihn höchst schüchtern und mißtrauisch, und bestärkt sich eben dadurch in seinem Verdachte.

Die Herzogin kommt mit ihrem Hofe; Erich, Adelaide und Warbeck begleiten sie; Trompeten ertönen, und Margaretha setzt sich auf den Thron. —

Unterdessen hat Warbeck eine kurze Scene mit Adelaide, worin diese ihren Unwillen und Schmerz über die bevorstehende unwürdige Scene, Warbeck aber seinen leichten Muth über den Kampf zu erkennen gibt. —

Ein Herold tritt auf, und nachdem er die Veranlassung dieser Feierlichkeit verkündiget hat, ruft er die beiden Kämpfer in die Schranken. Zuerst den Simnel, der sich öffentlich für Eduard Plantagenet bekennt, und seine Ansprüche vorlegt; darauf den Herzog von York, welcher Simnels Vorgeben für falsch und frevelhaft erklärt, und bereit ist, dieses mit seinem Schwerte zu beweisen. Beide Kämpfer berufen sich auf das Urtheil Gottes; man schreitet zu den gewöhnlichen Formalitäten, worauf sich beide entfernen, um in den Schranken zu kämpfen.

Während die üblichen Vorbereitungen gemacht werden, hat der junge Plantagenet durch seine große Gemüthsbewegung und durch seine rührende Gestalt die Aufmerksamkeit der Herzogin und der Prinzessin erregt. —

Jene fragt nach ihm; er gibt einige sinnvolle Antworten und zeigt etwas Leidenschaftliches in seinem Benehmen gegen die Herzogin. Ehe sie Zeit hat, ihre Neugierde wegen des interessanten Jünglings zu befriedigen, ertönen die Trompeten, welche das Signal zum Kampfe geben.

Der Kampf. — Simnel wird überwunden und fällt. — Alles steht auf; die Schranken werden eingebrochen; das Volk dringt schreiend hinzu. Simnel bekennt sterbend seinen Betrug und die Anstifter; er erkennt den Warbeck für den ächten York, und bittet ihn um Verzeihung. Freude des Volks.

Warbeck, als Sieger und anerkannter Herzog, ergreift diesen Augenblick, der Prinzessin öffentlich seine Liebe zu erklären, und die Herzogin um ihre Einwilligung zu bitten.

Die englischen Lords legen sich darein und unterstützen seine Bitte. Erich wüthet, die Herzogin knirscht vor Zorn, ruft die Prinzessin hinweg, und geht ab mit wüthenden Blicken.

Jetzt sammeln sich die Lords um ihren Herzog, schwören ihm Treue und Beistand, und begleiten ihn im Triumph nach Hause.

Plantagenet allein fühlt sich verlassen, seine Persönlichkeit verloren, ohne Stütze, hat nichts für sich, als sein Recht. Er entschließt sich dennoch, sich der Herzogin zu nähern. Stanley tritt zu ihm, und versucht, ihn hinweg zu ängstigen.

Vierter Akt.

Die Herzogin kommt voll Zorn und Gift nach Hause. Ihr Haß gegen Warbeck ist durch sein Glück und seine Kühnheit gestiegen; diese erhaltene Nachricht von der

Entſpringung des ächten Plantagenet aus dem Tower macht ihr den Betrüger entbehrlich; ſie iſt entſchloſſen, ihn fallen zu laſſen, und fängt gleich damit an, daß ſie der Prinzeſſin, welche ihr nachgefolgt iſt, mit Härte verbietet, an ihn zu denken, und ſogar einen Zweifel über ſeine Perſon erregt. Warbeck läßt ſich melden; ſie ſchickt die Prinzeſſin, welche zu bleiben bittet, in Thränen von ſich.

Warbeck und die Herzogin. Warbeck, kühn gemacht durch ſein Glück und auf ſeinen Anhang bauend, zugleich durch ſeine Liebe erhoben, und entſchloſſen, ſeine bisherige unerträgliche Lage zu endigen, nimmt gegen die Herzogin einen muthigen Ton an, und wagt es, ſie wegen ihres widerſprechenden Betragens gegen ihn zur Rede zu ſetzen. Sie erſtaunt über ſeine Dreiſtigkeit, und begegnet ihm mit der tiefſten Verachtung. Je mehr ſie ihn zu erniedrigen ſucht, deſto mehr Selbſtſtändigkeit ſetzt er ihr entgegen. — Er beruft ſich darauf, daß ſie es geweſen, die ihn aus ſeinem Privatſtand, wo er glücklich war, auf dieſen Platz geſtellt, daß ſie verpflichtet ſei, ihn zu halten, daß ſie kein Recht habe, mit ſeinem Glück zu ſpielen.

Ihre Antworten zeigen ihren fühllosen Fürſtenſtolz, ihre kalte egoiſtiſche Seele; ſie hat ſich nie um ſein Glück bekümmert, er iſt ihr bloß das Werkzeug ihrer Plane geweſen, das ſie wegwirft, ſobald es unnütz wird. Aber dieſes Werkzeug iſt ſelbſtſtändig, und eben das, was ihn fähig machte, den Fürſten zu ſpielen, gibt ihm die Kraft, ſich einer ſchimpflichen Abhängigkeit zu entziehen. Endlich ſieht ſich die Herzogin genöthigt, ihre innere Wuth zu verbergen, und verläßt ihn, ſcheinbar verſöhnt, aber Rache und Grimm in ihrem Herzen.

Die Prinzeſſin wird durch die Furcht vor einer verhaßten Verbindung, und weil ſie alle Hoffnung aufgibt, etwas von der Güte der Herzogin zu erhalten, dem Betrüger gewaltſam in die Arme getrieben. Im vollen Vertrauen auf ſeine Perſon kommt ſie und ſchlägt ihm ſelbſt die Entführung vor. Sie zeigt ihm ihre ganze Zärtlichkeit und überläßt ſich verdachtlos ſeiner Ehre und Liebe. Sie nennt ihm den Grafen Kildare, einen ehrwürdigen Greis und alten Freund des York'ſchen Hauſes, zu dem wollten ſie miteinander fliehen. Sie übergibt ihm alles, was ſie von Koſtbarkeiten beſitzt. Je mehr Vertrauen ſie ihm zeigt, deſto qualvoller fühlt er ſeine Betrügerei; er darf ihre dargebotene Hand nicht annehmen, und noch weniger das Geſtändniß der Wahrheit wagen; ſein Kampf iſt fürchterlich; er verläßt ſie in Verzweiflung.

Sie bleibt verwundert über ſein Betragen zurück, und macht ſich Vorwürfe, daß ſie vielleicht zu weit gegangen ſei, entſchuldigt ſich mit der Gefahr, mit ihrer Liebe.

Plantagenet tritt auf, ſchüchtern und erſchrocken ſich umſehend, und den theuern Familienboden mit ſchmerzlicher Rührung begrüßend. Er erblickt die York'ſchen Familienbilder, kniet davor nieder, und weint über ſein Geſchlecht und ſein eignes Schickſal.

Warbeck kommt zurück, entſchloſſen, der Prinzeſſin alles zu ſagen. Er erblickt den knieenden Plantagenet, erſtaunt, fixiert ihn, läßt ſich mit ihm ins Geſpräch ein; was er hört, was er ſieht, vermehrt ſeinen Schrecken und ſein Erſtaunen.

Endlich zweifelt er nicht mehr, daß er den wahren York vor ſich habe. Plantagenet entfernt ſich mit einer edeln und bedeutenden Aeußerung, und läßt ihn ſchreckenvoll zurück.

Er hat kaum angefangen, ſeine Ahnung und ſeine Furcht auszuſprechen, als der engliſche Botſchafter eintritt und ein Geſpräch mit ihm verlangt. Dieſer beſtätigt ihm augenblicklich ſeine Ahnung, und trägt ihm einen Vergleich mit dem engliſchen König an, wenn er den rechten York aus dem Wege ſchaffen helfe. Beide haben ein gemeinſchaftliches Intereſſe, den wahren York zu verderben. Warbeck fühlt die ganze Gefahr ſeiner Situation; doch ſein Haß gegen Lancaſter und ſeine beſſere Natur ſiegen; und er ſchickt den Verſucher fort.

Aber gehandelt muß werden. Der rechtmäßige York iſt da; er kann zurückfordern, was ſein iſt; die Herzogin wird eilen, ihn anzuerkennen und dem falſchen York ſein Theaterkleid abzuziehen; alles iſt auf dem Spiel; die Prinzeſſin iſt verloren, wenn der rechte York nicht entfernt wird. Jetzt fühlt der Unglückliche, daß ein Betrug nur durch eine Reihe von Verbrechen behauptet werden kann; er verwünſcht ſeinen erſten Schritt; er wünſcht, daß er nie geboren wäre.

Die Herzogin kommt mit ihrem Rath. Man erfährt, daß der Graf Kildare auf dem Wege nach Brüſſel ſei, daß er dort den jungen Plantagenet zu finden hoffe, der ihm Nachricht gegeben, er eile dorthin. Die Herzogin iſt zugleich erfreut und verlegen über ſeine Ankunft; verlegen wegen Warbeck, doch ſie iſt feſt entſchloſſen, dieſen aufzuopfern, ſobald der rechte Plantagenet ſich gefunden. Aber wo iſt er denn, dieſer theure Neffe? Kildare ſchreibt, er

sei geraden Wegs nach Brüssel, so könnte er schon da sein. — Sie erinnert sich des Jünglings — ein Tuch wird auf dem Boden bemerkt — Sie erkennt es für dasselbe, welches sie dem Eduard vor neun Jahren geschenkt — Sie fragt voll Erstaunen, wer in das Zimmer gekommen. Man antwortet ihr: Niemand als Warbeck. Es durchfährt sie wie ein Blitz. Sie sendet nach dem unbekannten Jüngling, nach Warbeck.

Fünfter Akt.

Herzogin. Ihr Rath. Prinzessin. Lords. Vergeblich sind alle Nachforschungen nach Eduard, er ist nirgends zu finden. Die Herzogin hat einen gräßlichen Argwohn. Sie schickt nach Warbeck.

Erich und der Botschafter erzählen von einem Mord, der geschehen sein müßte; sie hätten um Hülfe schreien hören; wie sie herbeigeeilt, sei Blut auf dem Boden gewesen. Die Herzogin und Prinzessin in der größten Bewegung.

Warbeck kommt. Herzogin empfängt ihn mit den Worten: Wo ist mein Neffe? Wo habt ihr ihn hingeschafft? Wie er stutzt, nennt sie ihn gerade heraus einen Mörder. Auf dieses Wort gerathen alle Lords in Bewegung. Sie wiederholt es heftiger. Jene machen ihr Vorwürfe, daß sie den Herzog, ihren Neffen, einer so schrecklichen That beschuldige. Jetzt entreißt der Zorn ihr Geheimniß. Herzog, sagt sie, ein York! Er mein Neffe! — und erzählt den ganzen Betrug mit wenigen Worten. Die Prinzessin wankt, will sinken; Warbeck will zu ihr treten. Die Prinzessin stürzt der Herzogin in die Arme. Warbeck will sich an die Lords wenden; sie treten mit Abscheu zurück. In diesem Augenblick wird der gefürchtete Graf Kildare angemeldet. Die Herzogin sagt: „Er kommt zur rechten Zeit. Ich habe „seine Ankunft nie gewünscht. Jetzt ist sie mir willkommen. „Er kennt meine Neffen, er hat ihre Kindheit erzogen" — Sie wendet sich zu Warbeck: „Verbirg dich, wenn du „kannst! Sieh zu, ob du dich auch gegen diesen Zeugen „behaupten wirst."

Kildare tritt herein, Warbeck steht am meisten von ihm entfernt und hat das Gesicht zu Boden geschlagen. — Die Herzogin geht ihm entgegen. „Ihr kommt, einen York zu „umarmen; unglücklicher Mann! Ihr findet keinen," u. s. w. Ehe Kildare noch antwortet, sieht er sich im Kreis um und bemerkt den Warbeck. Er tritt näher, stutzt, staunt, ruft: Was seh' ich! Warbeck richtet sich bei diesen Worten auf, sieht dem Grafen ins Gesicht und ruft: Mein Vater! — Kildare ruft ebenfalls: Mein Sohn! — Sein Sohn? — wiederholen alle. Warbeck eilt an die Brust seines Vaters. Kildare steht voll Erstaunen, weiß nicht, was er dazu sagen soll. Er bittet die Umstehenden, ihn einen Augenblick mit Warbeck allein zu lassen. Man thut es aus Achtung gegen ihn; zugleich wird gemeldet, daß man zwei Mörder eingebracht habe; die Herzogin eilt ab, sie zu vernehmen.

Warbeck bleibt mit Kildare, der noch voll Erstaunen ist, in dem vermeinten York seinen Sohn zu finden. Warbeck erzählt ihm in kurzen Worten alles; Kildare apostrophiert die Vorsicht und preist ihre Wege. Er erklärt dem Warbeck, daß er nicht sein Sohn sei — daß er den Namen geraubt, der ihm wirklich gebühre. Er sei ein natürlicher Sohn Eduards IV., ein geborner York. Das Räthsel seiner dunkeln Gefühle löst sich ihm; das Knäuel seines Schicksals entwirrt sich auf einmal. In einer unendlichen Freudigkeit wirft er die ganze Last seiner bisherigen Qualen ab; er bittet den Kildare, ihn einen Augenblick weggehen zu lassen.

Kildare und die Lords. Sie sind in Verzweiflung über den gespielten Betrug und beklagen ihre verlorne Existenz, ihre zerstörte Hoffnung.

Indem erscheint Warbeck, den Plantagenet an der Hand führend. Alle erstaunen; Kildare erkennt den jungen Prinzen; dieser weiß nicht, wie ihm geschieht, bis Warbeck das ganze Geheimniß löst und damit endigt, dem Plantagenet als seinem Herrn zu huldigen, und ihn, als seinen Vetter, zu umarmen. Warbeck hat den Plantagenet vor dem York'schen Monumente schlafend gefunden und ihn von zwei Mördern gerettet, die im Begriff waren, ihn zu tödten. Freude der Lords, Edelmuth des Plantagenet.

Herzogin kommt zu dieser Scene, sie umarmt ihren Neffen und schließt ihn an ihr Herz. Die Lords verlangen, daß sie gegen Warbeck ein Gleiches thue — Edle Erklärung Warbecks, der als ihr Neffe zu ihren Füßen fällt — Sie ist gerührt, sie ist gütig und zeigt es dadurch, daß sie geht, um die Prinzessin abzuholen.

Zwischenhandlung, so lang sie weg ist. Erichs und des Botschafters Mordanschlag kommt ans Licht; ihnen wird verziehen, und sie stehen beschämt da. Warbeck zeigt sich dem Botschafter in der Stellung, wie er den Plantagenet umarmt, und schickt ihn zu seinem König mit der Erklärung,

daß sie beide gemeinschaftlich ihre Rechte an den Thron geltend machen wollten.

Die Herzogin kommt mit der Prinzessin zurück. Schluß.

Fragmente

aus den

ersten Scenen des ersten Akts.

Hof der Herzogin Margaretha zu Brüssel.

Eine große Halle.

Erster Auftritt.

Graf Hereford mit seinen fünf Söhnen tritt auf. Sir William Stanley steht seitwärts an dem Proscenium und beobachtet ihn.

Hereford.

Dies ist der heil'ge Herd, zu dem wir fliehn,
Ihr Söhne! Dies der wirthliche Palast,
Wo Margaretha, die Beherrscherin
Des reichen Niederlands, ein hohes Weib,
Der theuren Ahnen denkt, die Freunde schützt
Des unterdrückten alten Königsstamms,
Und den Verfolgten eine Zuflucht beut.
Seht um euch her! Gleich freundlichen Penaten
Empfangen euch — — —
Der edeln Yorks erhabene Gestalten.
Erkennt ihr sie — — — —
Die weiße Rose glänzt in ihrer Hand,
— — — — — —
Mit diesem Zeichen, das wir freudig jetzt
Auf unsre Hüte stecken — — —
— — — — — —

(Streit zwischen Stanley und Hereford.)

Zweiter Auftritt.

Belmont. Die Vorigen.

Belmont.

Haltet Ruhe,
Mylords! Dem Frieden heilig ist dies Haus.

Hereford.

Hinweg mit diesem Sklaven Lancasters!
Ich floh hieher — — —
Und an der Schwelle gleich muß ein verhaßter
Lancastrier die freche Stirn mir zeigen.

Stanley.

Verräther nenn' ich so, wo ich sie finde.

Belmont.

Nicht weiter, edle Lords — — —
Die hohe Frau, die hier gebietend waltet,
— — — — — — —
Geöffnet hat sie ihren Fürstenhof
Zu Brüssel allen kämpfenden Parteien,
Und zu vermitteln ist ihr schönster Ruhm.

Stanley.

Wohl! Ein willkommner Gast ist jeder hier,
Der gegen England böse Ränke spinnt.

Belmont.

Sie ist die Schwester zweier Könige
Von York — — —
Und hilfreich, wie's den Anverwandten ziemt,
Gedenkt sie ihres (fürstlichen) Geschlechts,
Das unterm Mißgeschick der Zeiten fiel.
Wo fänd' es Schutz auf der feindsel'gen Erde,
Wo sonst, als hier an ihrem frommen Herd?
Doch auch dem Feind erweist sie sich gerecht,
Und in dem Haupte dieses edeln Lords
Ehrt sie den Abgesandten — —
— — — — — —

Vierter Auftritt.

— — — — — — —
— — — — — — —

Hereford.

Kommt, meine Söhne! Kommet alle! Kommt!
Mir spricht es laut im innern Eingeweide:
Er ist es! Das sind König Eduards Züge,
Das ist das edle Antlitz meines Herrn,
Auch seiner Stimme Klang erkenn' ich wieder.

(Sich zu seinen Füßen werfend.)

O Richard! Richard, meines Königs Sohn!
— — — — — — —

Warbeck.

Steht auf, Mylord! Nicht hier ist euer Platz —
Kommt an mein Herz! — — — —
— — — — — — —
— — — — — — —

Hereford.

— — — — Wie entkamet ihr
Den Mörderhänden? Redet! Wo verbarg euch
Des Himmels Rettungshand — —
Um jetzt auf einmal in der rechten Stunde
Uns vielwillkommen zu erscheinen?

Warbeck.

— — Jetzt nicht — Laßt mich
Den Schleier ziehen über das Vergangne.
Es ist vorüber — ich bin unter euch —
Ich sehe von den Meinen mich umgeben.

Das Schicksal hat mich wunderbar geführt.
— — — — — — —
— — — — — — —

Margaretha.

— — — — — — —
— — — — — — —

Richard von Gloster stieg auf Englands Thron;
Des Bruders Söhne schloß der Tower ein.
Das ist die Wahrheit, und die Welt will wissen,
Daß Tirrel sich mit ihrem Blut befleckt.
Ja, selbst den Ort bezeichnet das Gerücht,
Der ihr Gebein verwahren soll — —
Doch Nacht und undurchdringliches Geheimniß
Bedeckte jenes furchtbare Ereigniß
Im Tower — nur die späte Folgezeit
Hat jetzt den Schleier davon weggezogen.
Wahr ist's, der Mörder Tirrel ward geschickt,
Die Prinzen zu ermorden; einen Macht-
Befehl vom König Richard zeigt' er auf;
Der Prinz von Wallis fiel durch seinen Dolch.
Den Bruder sollte gleiches Schicksal treffen;
Doch sei's, daß das Gewissen des Barbaren
Erwachte, daß des Kindes rührend Flehn
Sein eisern Herz im Busen wankend machte —
Er führte einen ungewissen Streich
Und grauend vor der fürchterlichen That
Entfloh er — — — — —
— — — — — — —

II.

Die Maltheser.

Maltha ist von der ganzen Macht Solimans belagert, der dem Orden den Untergang schwur. Mit den türkischen Befehlshabern Mustapha und Pialy sind die Corsaren Uluzzialy und Dragut, und die Algierer Hascem und Candelissa vereinigt. Die Flotte der Türken liegt vor den beiden Seehäfen, und ohne eine Schlacht mit ihr zu wagen, kann kein Entsatz auf die Insel gebracht werden. Zu Lande haben die Feinde das Fort St. Elmo angegriffen, und schon große Vortheile darüber gewonnen. Der Besitz dieses Forts macht sie zu Herren der zwei Seehäfen, und setzt sie in Stand, St. Ange, St. Michael und Il Borgo mit Succeß anzugreifen, in welchen Plätzen die ganze Stärke des Ordens enthalten ist.

La Valette ist Großmeister zu Maltha. Er hat den Angriff der Türken erwartet, und sich darauf bereitet. Die Ritter sind nach der Insel berufen worden, und in großer Anzahl darauf erschienen. Außer ihnen sind noch gegen zehntausend Soldaten vorhanden; es fehlt nicht an Kriegs- und Mundvorrath, und die Festungswerke sind in gutem Stande. Aber gleichwohl ist auf einen Entsatz von Sicilien aus gerechnet, weil die Feinde durch ihre Menge und Beharrlichkeit die Werke zu Grunde richten, und die Mannschaft aufreiben müssen.

La Valette hat alle Ursache, von Sicilien Hilfe zu hoffen, da der Untergang von Maltha die Staaten des Königs von Spanien in die größte Gefahr setzen würde. Philipp der Zweite hat ihm daher auch alle Unterstützung zugesagt, und seinem Vicekönig in Sicilien deßhalb Befehle gegeben. Ein Flotte liegt ausgerüstet in den Häfen dieser Insel; viele Ritter und andere Krieger sind herbeigeströmt, sich nach Maltha einschiffen zu lassen; die Geschäftsträger des Großmeisters sind bei dem spanischen Vicekönig unermüdet, um das Auslaufen dieser Flotte zu beschleunigen.

Aber die spanische Politik ist viel zu eigennützig, um an diese große Sache etwas Großes zu wagen. Die Macht der Türken schreckt die Spanier, und sie suchen Zeit zu gewinnen, bis diese Feinde geschwächt sind. Dies hoffen sie von dem Widerstand des Ordens bei der Tapferkeit seiner Ritter, und erwarten alsdann entweder die Aufhebung der Belagerung, oder einen leichtern Sieg. Ob der Orden dabei seine Kräfte zusetzt, ist ihnen gleichgültig; nur ganz untergehen soll er nicht. Der Vicekönig von Sicilien verspricht also von Zeit zu Zeit Hilfe, aber er leistet nichts.

Unterdessen wird das Fort St. Elmo von dem Feinde immer heftiger bedrängt. Es ist an sich selbst, wegen des engen Raums, auf welchem nicht Werke genug angebracht werden konnten, kein sehr haltbarer Platz, und faßt wenige Mannschaft. Die Türken haben schon einige Außenwerke im Besitz; ihr Geschütz beherrscht die Wälle, und es sind schon bedeutende Breschen geschossen. Die Besatzung wird durch die Werke nicht beschützt, und ist bei aller ihrer Tapferkeit ein leichter Raub des feindlichen Geschützes.

Unter diesen Umständen suchen die Ritter, denen dieser Posten anvertraut ist, bei dem Großmeister an, sich an einen haltbaren Ort zurückziehen zu dürfen, weil keine Hoffnung sei, Elmo zu behaupten. Auch die übrigen Ritter stellen dem Großmeister vor, daß er die Elmo'schen Ritter ohne Nutzen aufopfere, daß es nicht gut sei, die Kraft des Ordens durch fortgesetzte Vertheidigung eines unhaltbaren Platzes nach und nach zu schwächen, daß es besser sein würde, die ganze Stärke an dem Hauptorte zu concentrieren.

Diese Gründe sind sehr scheinbar; aber der Großmeister denkt ganz anders. Ob er selbst gleich überzeugt ist, daß St. Elmo nicht behauptet werden kann, und die Ritter schmerzlich beklagt, die dabei aufgeopfert werden, so halten ihn doch zwei Gründe ab, den Platz preiszugeben. Erstlich liegt alles daran, daß sich St. Elmo so lange als möglich halte, um der sicilischen Hilfsflotte Zeit zu verschaffen, heranzukommen. Denn ist jenes Fort in den Händen des Feindes, so kann dieser beide Seehäfen verschließen, und der Entsatz ist schwerer. Auch würden die Spanier alsdann, wie sie gedroht haben, zurücksegeln. Zweitens muß die Macht der Türken physisch und moralisch geschwächt werden, wenn sie St. Elmo im Sturm zu erobern genöthigt sind.

Ihr Verluſt bei dieſer Unternehmung erſchwert ihnen die ferneren Angriffe des Hauptorts, und ein ſolches Beiſpiel verzweifelter Gegenwehr gibt ihnen einen ſo hohen Begriff von der chriſtlichen Tapferkeit, daß ſie an der Gewißheit des Sieges zu zweifeln anfangen, und zu neuen Kämpfen weniger bereit ſind.

Der Großmeiſter hat alſo überwiegende Gründe, einen Theil ſeiner Ritter, die Vertheidiger des Forts St. Elmo, der Wohlfahrt des Ganzen aufzuopfern. Ein ſolches Verfahren ſtreitet nicht mit den Geſetzen des Ordens, da jeder Ritter ſich bei der Aufnahme anheiſchig gemacht hat, ſein Leben mit blindem Gehorſam für die Religion hinzugeben. Aber zur Unterwerfung unter ein ſo ſtrenges Geſetz gehört der reine Geiſt des Ordens, weil eine ſolche That von innen heraus geſchehen muß, und nicht durch äußere Gewalt kann erzwungen werden.

Aber dieſer reine Ordensgeiſt, der in dieſem Augenblick ſo nothwendig iſt, fehlt. Kühn und tapfer ſind die Ritter, aber ſie wollen es auf ihre eigene Weiſe ſein, und ſich nicht mit blinder Reſignation dem Geſetz unterwerfen. Der Augenblick fordert einen geiſtlichen Sinn, und ihr Sinn iſt weltlich. Sie ſind von ihrem urſprünglichen Stiftungsgeiſt ausgeartet; ſie lieben noch andere Dinge als ihre Pflicht; ſie ſind Helden, aber nicht chriſtliche Helden. Die Liebe, der Reichthum, der Ehrgeiz, der Nationalſtolz und ähnliche Triebfedern bewegen ihre Herzen.

Die Unordnungen im Orden haben im Moment der Belagerung ihren höchſten Gipfel erreicht. Viele Ritter überlaſſen ſich offenbar ihren Ausſchweifungen, und trotzen darauf, daß Krieg und Gefahr die Freiheit begünſtigen. La Valette war zeither nachſichtig, theils aus lieberaler Denkart, theils weil er ſich ſelbſt von gewiſſen Menſchlichkeiten nicht frei wußte; aber jetzt ſieht er ſich genöthigt, den Orden in ſeiner erſten Reinheit herzuſtellen, und gleichſam neu zu erſchaffen.

Fragment

der erſten Scene.

Eine offene Halle, die den Proſpect nach dem Hafen eröffnet.

Romegas und **Biron** ſtreiten um eine griechiſche Gefangene; dieſer hat ſie gefaßt, jener will ſich ihrer bemächtigen.

Romegas.

Verwegner, halt! Die Sklavin raubſt du mir,
Die ich erobert und für mein erklärt?

Biron.

Die Freiheit geb' ich ihr. Sie wähle ſelbſt
Den Mann, dem ſie am liebſten folgen mag.

Romegas.

Mein iſt ſie durch des Krieges Recht und Brauch;
Auf dem Corſarenſchiff gewann ich ſie.

Biron.

Den rohcorſariſchen Gebrauch verſchmäht,
Wer freien Herzen zu gefallen weiß.

Romegas.

Der Frauen Schönheit iſt der Preis des Muths.

Biron.

Der Frauen Ehre ſchützt des Ritters Degen.

Romegas.

Sanct Elm' vertheidige! Dort iſt dein Platz.

Biron.

Dort iſt der Kampf und hier des Kampfes Lohn.

Romegas.

Wohl ſichrer iſt es, Weiber hier zu ſtehlen,
Als männlich dort dem Türken widerſtehn.

Biron.

Vom heißen Kampf, der auf der Breſche glüht,
Läßt ſich's gemächlich hier im Kloſter reden.

Romegas.

Gehorche dem Gebietenden! Zurück!

Biron.

Auf deiner Flotte herrſche du, nicht hier!

Romegas.

Das große Kreuz auf dieſer Bruſt verehre!

Biron.

Das kleine hier bedeckt ein großes Herz.

Romegas.

Ruhmredig iſt die Zunge von Provence.

Biron.

Noch ſchärfer iſt das Schwert.

Romegas.

— — —

— — — — — — —

Ritter (kommen herzu).

Recht hat der Spanier — der Uebermuth
Des Provençalen muß gezüchtigt werden.

Andere Ritter (kommen von der andern Seite).

Drei Klingen gegen Eine! — —
Zu Hilf! Zu Hilf! Drei Klingen gegen Eine!
Auf den Caſtilier! Friſch, wackrer Bruder!
Wir ſtehn zu dir. Dir hilft die ganze Zunge.

Ritter.

Zu Boden mit den Provençalen!

Andere Ritter.

Nieder
Mit den Hiſpaniern!

Es kommen noch mehrere Ritter von beiden Seiten hinzu. Der Chor tritt auf und trennt die Fechtenden. Er beſteht aus ſechzehn geiſtlichen Rittern in ihrer langen Ordenstracht, die in zwei Reihen die übrigen umgeben. Der Chor ſchilt die Ritter, daß ſie ſich ſelbſt in dieſem

Augenblick befehden. Schilderung der drohenden Gefahr und Besorgniß, die auf die äußere Lage des Ordens und seinen innern Zustand sich gründen. Uebermuth der Ritter, die auf Hilfe aus Sicilien rechnen.

La Valette erscheint mit Miranda, einem Abgesandten aus Sicilien. Der Großmeister fordert die Ritter auf, nichts von irdischem Beistande zu erwarten, sondern dem Himmel und ihrem eignen Muthe zu vertrauen. Miranda erklärt, daß von Spanien vorjetzt noch nichts zu hoffen sei, daß St. Elmo behauptet werden müsse, wenn die sicilische Flotte erscheinen solle, und daß sie zurücksegeln würde, wenn bei ihrer Ankunft jenes Fort schon in den Händen der Türken wäre. Murren der Ritter über die spanische Politik. Miranda entschließt sich freiwillig, auf der Insel zu bleiben und das Schicksal des Ordens zu theilen.

Ein alter Christensklave wird vom Ritter Montalto zum Großmeister gebracht. Er ist vom türkischen Befehlshaber unter dem Vorwand abgesendet, eine Unterhandlung wegen des Forts St. Elmo anzuknüpfen, aber eigentlich um mit einem Verräther einen Briefwechsel zu eröffnen. Der Großmeister will von keinem Vertrage zwischen den Rittern und den Ungläubigen hören, und droht, jeden künftigen Herold tödten zu lassen. Dem Christensklaven, der sein hartes Schicksal beklagt, wird freigestellt, in Maltha zu bleiben. Er zieht vor, in seine Gefangenschaft zurückzugehen, weil er überzeugt ist, daß Maltha sich nicht halten könne. Ehe er abgeht, läßt er ein Wort von Verrätherei fallen.

Es erscheinen zwei Abgeordnete von der Besatzung in St. Elmo. Diese Besatzung ist nicht von dem Großmeister ausgewählt, sondern ohne sein Zuthun durch eine gesetzliche Ordnung bestimmt worden. Ein zwanzigjähriger Ritter, St. Priest, der von allen geliebt und vom Großmeister besonders ausgezeichnet wird, gehört zu den Vertheidigern von St. Elmo. Er gleicht an Gestalt und Tapferkeit einem jugendlichen Rinaldo. Er ist eine Geißel der Türken, und so sehr man ihn zu schonen sucht, bei jedem Kampfe der Erste. Aber mitten in Tod und Gefahr bleibt er unverletzt; sein Anblick scheint den Feind zu entwaffnen, oder eine Wache von Engeln ihn zu umgeben. Crequi, ein anderer junger Ritter von heftiger Gemüthsart, wird durch ein leidenschaftliches, aber edles Gefühl an ihn gefesselt. Die Abgeordneten schildern die Lage von St. Elmo, die Fortschritte des Feindes, die Unhaltbarkeit der Festung, und bitten, der Besatzung zu gestatten, sich auf einen andern Posten zurückzuziehen. Die jüngern Ritter, besonders Crequi, unterstützen dies Gesuch mit Nachdruck; aber der Großmeister schlägt es ab. Er gibt seine Theilnahme an dem Schicksal der Besatzung deutlich zu erkennen; aber mit Ernst und Festigkeit erklärt er, St. Elmo müsse behauptet werden, und entfernt sich mit den ältern Rittern.

Murren der jüngern Ritter über den Großmeister. Crequi fragt ängstlich nach St. Priest, und hört von den Abgeordneten, wie sehr er vorzüglich der Gefahr ausgesetzt ist. Montalto kommt von der Begleitung des Christensklaven zurück, und nährt die Erbitterung gegen den Großmeister durch boshafte Winke über seine Härte und Willkür.

Die Mißvergnügten entfernen sich; der Chor bleibt zurück. Er klagt über den Verfall des Ordens, und über Ungerechtigkeit gegen den Großmeister, dessen Verdienste er anerkennt. Erinnerungen aus der Geschichte des Ordens.

La Valette, der Chor. Der Großmeister zeigt sich als Mensch. Er fürchtet, nicht Stärke genug zu haben, auf der Nothwendigkeit zu beharren. Die Aufopferung der tapfern Vertheidiger von St. Elmo schmerzt ihn tief. Auch ist er bekümmert über die im Orden eingerissenen Mißbräuche. Der Chor macht ihm die Folgen seiner Nachsicht bemerklich, und erinnert ihn an den Streit über die Griechin. La Valette gesteht seinen Fehler, und will alles versuchen, um eine gänzliche Reform des Ordens zu bewirken. Jene Griechin hat er schon wegbringen lassen.

Romegas, Biron und die Vorigen. Die beiden Ritter beklagen sich über die Wegführung der Griechin. La Valette erinnert die Ritter an ihr Gelübde. Sie behaupten, der jetzige Zeitpunkt gebe ihnen ein Recht auf Nachsicht. Es zeigt sich ihre wilde Natur, die bei der höchsten Gefahr alle Schranken durchbricht. Den Augenblick wollen sie genießen, da ihnen die nächste Stunde vielleicht nicht mehr gehört. Der Tapfere, dessen man bedarf, glaubt dem Gesetze trotzen zu können. Der Großmeister spricht zu ihnen mit Ernst als Gebieter und entfernt sich.

Romegas und Biron, aufs höchste erbittert, vereinigen sich gegen den Großmeister. Romegas hält ihn ohnehin schon für seinen Feind.

Crequi kommt herzu, und spricht ohne Schonung über die Härte des Großmeisters. Das Gespräch wird durch Montalto unterbrochen, der neue Abgeordnete von St. Elmo ankündigt. Der Zustand des Fort hat sich sehr verschlimmert; die Türken sind im Besitz eines bedeutenden Außenwerks. Die Besatzung dringt nochmals auf Erlaubniß zum

Abzuge, oder will dem gewiſſen Tode in einem Ausfall entgegengehen. Unter den Abgeordneten iſt St. Prieſt, durch den man den Großmeiſter zu gewinnen hofft. La Valette weigert ſich, ſie zu ſprechen. Dieſe ſcheinbare Härte empört die Ritter noch mehr, ob ſie wohl eine Wirkung ſeiner Weichheit iſt, da er ſich nicht Feſtigkeit genug zutraut, um einen Jüngling, der ihn näher angeht, in ſolchen Verhältniſſen zu ſehen. St. Prieſt iſt ſein natürlicher Sohn, aber niemand weiß davon, als La Valette ſelbſt.

Die Abgeordneten treten auf, begleitet von mehreren Rittern, die über den Großmeiſter ihren Unwillen laut werden laſſen. St. Prieſt ſelbſt iſt ſtill, aber Crequi überläßt ſich dem heftigſten Ausbruche der Leidenſchaft. Romegas und Biron ſtimmen ihm bei. Montalto benutzt dieſen Moment, die Ritter gegen den Großmeiſter aufzuwiegeln. Vergebens erinnert ſie der Chor mit Nachdruck an ihre Pflicht. Es entſteht ein furchtbarer Bund gegen den Großmeiſter.

La Valette gibt dem Ingenieur Caſtriotto den Auftrag, den Zuſtand von St. Elmo zu unterſuchen.

Der Großmeiſter hat Verdacht auf Montalto und läßt ihn genau beobachten. Er ſpricht ihn allein, um ihn mit Sanftmuth zu warnen, aber ohne Erfolg. Montalto läugnet beharrlich und dreiſt, und trotzt auf ſeine Würde als Commandeur.

Nach ſeinem Abgange erſcheint St. Prieſt vor La Valette. Der Jüngling denkt ganz anders, als die übrigen Abgeordneten von St. Elmo. Er wünſcht nicht zurückberufen zu werden, und kommt jetzt, dem Großmeiſter mit kindlich offenem Vertrauen die Empörung der Ritter zu entdecken. La Valette verbirgt ſein Gefühl mit Mühe. Er ſpricht noch mit St. Prieſt als Großmeiſter, und entläßt ihn mit Aufträgen. Begeiſterung des Jünglings für ſeine Pflicht und für das Perſönliche des Großmeiſters.

Romegas, Biron, Crequi und mehrere ihrer Anhänger treten auf. Sie beginnen mit nachdrücklichen Vorſtellungen wegen der Beſatzung von Sanct Elmo, und auf des Großmeiſters Weigerung ſprechen ſie als Empörer. Crequi vergeht ſich am meiſten. Auf den Vorwurf, daß La Valette durch ſeine Hartnäckigkeit den Orden zum Untergang führe, antwortet er, der Orden ſei ſchon untergegangen, ſei in dieſem Augenblicke nicht mehr, und nicht durch die Macht des Feindes, ſondern durch innern Verfall. Er entfernt ſich mit Würde und gebietet den Rittern, ſeine Befehle zu erwarten.

Die Ritter ſind durch die letzte Rede des Großmeiſters erſchüttert, und einige unter ihnen fangen an, ihr Unrecht einzuſehen. Ein Ritter bringt die Nachricht, ein Renegat habe ſich mit Aufträgen vom türkiſchen Befehlshaber gezeigt, ungeachtet La Valette jeden feindlichen Unterhändler mit dem Tode bedroht habe. Bei dem Renegaten habe man Briefe mit großen Verſprechungen an Montalto gefunden. Montalto ſei zu dem Feinde entflohen. Die Ritter beſinnen ſich, daß er es war, der am meiſten die Erbitterung gegen den Großmeiſter nährte.

Miranda, der ſpaniſche Geſandte, nach ihm die jüngſten Ritter, ſodann einige der älteſten Ritter und zuletzt der Chor, treten bewaffnet auf. Ihnen folgt der Großmeiſter mit Caſtriotto. Der Ingenieur erhält Befehl, vor der ganzen Verſammlung über den Zuſtand von St. Elmo ſeinen Bericht zu erſtatten. Er behauptet, daß es noch möglich ſei, die Werke von St. Elmo eine Zeitlang zu vertheidigen. Jetzt fragt der Großmeiſter die jüngſten und älteſten Ritter, dann den Chor und Miranda, ob ſie unter ſeiner Anführung dieſe Vertheidigung übernehmen wollen. Alle ſind bereit, und nun bewilligt der Großmeiſter der Beſatzung von St. Elmo den Abzug, entläßt die aufrühriſchen Ritter und befiehlt nur dem Romegas, zu bleiben.

La Valette ſpricht mit ihm als ein Sterbender, der ſeinen letzten Willen eröffnet. Nur Romegas, der den Orden in's Verderben geſtürzt habe, ſei im Stande, ihn zu retten. Ihn habe er zu ſeinem Nachfolger erwählt, und die wichtigſten Stimmen für ihn gewonnen. Romegas wird nun auf den Standpunkt eines Fürſten geſtellt, wo er fähig iſt zu ſtehen, und erkennt das Verwerfliche ſeines zeitherigen Betragens. Aeußerſt beſchämt durch die Großmuth eines Mannes, den er ſo ſehr verkannte, entfernt er ſich in der Abſicht, durch die That zu zeigen, daß er eines ſolchen Vertrauens nicht unwerth ſei.

St. Prieſt erſcheint, um vom Großmeiſter Abſchied zu nehmen. La Valette iſt aufs äußerſte bewegt. Er entdeckt ſich als Vater, ſegnet ſeinen Sohn, und ſagt ihm, daß er dem Tode mit ihm auf St. Elmo entgegen gehen werde. Der Chor iſt hierbei gegenwärtig.

Romegas tritt auf mit den aufrühriſchen Rittern und den Abgeordneten von St. Elmo. Alle bereuen ihr Vergehen und jeder iſt bereit, ſich auf St. Elmo für die Erhaltung des Ordens aufzuopfern. Der Chor beſchämt die Ritter noch tiefer, indem er ihnen entdeckt, daß St. Prieſt der Sohn des Großmeiſters iſt, und daß er ihn eben jetzt

dem Tode geweiht hat. La Valette weigert sich anfänglich, von seinem ersten Entschluß abzugehen, bis er von einer gänzlichen Sinnesänderung der Ritter überzeugt ist. Endlich willigt er ein, daß die Vertheidiger von St. Elmo diesen Posten noch ferner behaupten dürfen, und ergibt sich aus Pflicht in die Nothwendigkeit, sich selbst als Großmeister in dem jetzigen Zeitpunkte dem Orden zu erhalten. Alle dringen in ihn, sich nicht von seinem Sohne zu trennen. Jeder ist bereit, die Stelle des trefflichen Jünglings zu vertreten. St. Priest widersetzt sich und bleibt unbeweglich. Die höchste Begeisterung spricht aus ihm. Auch La Valette will von keiner Ausnahme, von keiner persönlichen Rücksicht etwas hören. St. Priest nimmt Abschied vom Großmeister und von Crequi.

Der Chor allein, in der höchsten Würde, begeistert durch alles, was den Menschen erhebt, Pflichtgefühl, Rittergeist, Religion.

Nachrichten von St. Elmo. — Das Fort wird gestürmt. Crequi ist nach St. Elmo entflohen, um mit dem Freunde zu sterben. — La Valette tritt auf, äußerst bekümmert, aber mit männlichem Ernst. Er fühlt tief, was er aufopfert.

St. Elmo ist erobert. Ein Grieche, Laskaris, aus einem Geschlecht, das auf dem griechischen Kaiserthron regiert hat, entflieht mit äußerster Lebensgefahr aus dem türkischen Heer, wo er einen hohen Posten bekleidete, zu den Maltesern, deren Heroismus er bewundert, und an deren Religion ihn die ersten Eindrücke der Jugend fesseln. Er gibt ausführlichen Bericht von den unglaublichen Thaten der Vertheidiger von St. Elmo, von dem ungeheuren Verlust der Türken, von ihrem Entsetzen, als sie den Zustand der Festung und die geringe Anzahl ihrer Vertheidiger gewahr wurden, von einer besonders wichtigen Einbuße der Feinde in der Person eines ihrer ersten und erfahrensten Befehlshaber, des Beherrschers von Tripoli, Dragut, der bei dieser Belagerung fiel. — Von Montaltos Verrätherei ist nichts weiter zu fürchten. Er ist bei dem Sturme auf St. Priest getroffen und hat seinen Lohn gefunden.

Der Leichnam des St. Priest ist aus den Wellen aufgefangen worden. Er wird gebracht, und die Ritter begleiten ihn in stummer Trauer. La Valette erhebt sich über sich selbst. Er preist die hohe Bestimmung seines verklärten Sohns, sieht in allen Rittern seine Söhne, und vertraut fest auf die Kraft des Ordens, die jetzt als unbedingt und unendlich dasteht. Durch ein großes Opfer ist der Sieg so gut als entschieden, so wie in dem persischen Kriege durch den Tod des Leonidas. — Der Erfolg hat diesen Glauben bewährt.

III.

Die Kinder des Hauses.

Vorerinnerung.

Die Idee eines dramatischen Gemäldes von der Polizei in Paris unter Ludwig XIV. hat Schillern einige Zeit beschäftigt. Ueber dem bunten Gewühl der mannichfaltigen Gestalten einer Pariser Welt sollte die Polizei gleich einem Wesen höherer Art emporschweben, dessen Blick ein unermeßliches Feld überschaut und in die geheimsten Tiefen dringt, so wie für dessen Arm nichts unerreichbar ist.

„Paris erscheint in seiner Allheit. Die äußersten Extreme von Zuständen und sittlichen Fällen in ihren höchsten Spitzen und charakteristischen Punkten kommen zur Darstellung, die einfachste Unschuld, wie die naturwidrigste Verderbniß, die idyllische Ruhe, wie die düstere Verzweiflung."

„Ein höchst verwickeltes, durch viele Familien verschlungenes Verbrechen, welches bei fortgehender Nachforschung immer zusammengesetzter wird und immer andere Entdeckungen mit sich bringt, ist der Hauptgegenstand. Es gleicht einem ungeheuern Baum, der seine Aeste weit herum mit andern verschlungen hat, und welchen auszugraben man eine ganze Gegend durchwühlen muß. So wird ganz Paris durchwühlt, und alle Arten von Existenz werden bei dieser Gelegenheit nach und nach an das Licht gezogen."

„Der Fall ist scheinbar unauflöslich, aber Argenson — an der Spitze der Polizei — nachdem er sich gewisse Data hat geben lassen, verspricht, im Vertrauen auf seine Macht, einen glücklichen Erfolg, und gibt sogleich seine Aufträge."

„Nach langem Forschen verliert er die Spur des Wildes, und sieht sich in Gefahr, sein dreist gegebenes Wort doch nicht halten zu können. Aber nun tritt gleichsam das Verhängniß selbst ins Spiel und treibt den Mörder in die Hände des Gerichts."

„Argenson hat die Menschen zu oft von ihrer schändlichen Seite gesehen, als daß er einen edeln Begriff von der menschlichen Natur haben könnte. Er ist unglaubiger gegen das Gute, und gegen das Schlechte toleranter geworden; aber er hat das Gefühl für das Schöne nicht verloren, und da, wo er es unzweideutig antrifft, wird er desto lebhafter davon gerührt. Er kommt in diesen Fall und huldigt der bewährten Tugend."

„Er erscheint im Laufe des Stücks als Privatmann, wo er einen ganz andern, jovialischen und gefälligen Charakter zeigt, und als feiner Gesellschafter, als Mann von Herz und Geist, Wohlwollen und Achtung verdient. Er findet wirklich ein Herz, das ihn liebt, und sein schönes Betragen erwirbt ihm eine liebenswürdige Gemahlin."

„Der Polizeiminister kennt, wie der Beichtvater, die Schwächen und Blößen vieler Familien, und hat eben so, wie dieser, die höchste Discretion nöthig. Es kommt ein Fall vor, wo jemand durch die Allwissenheit desselben in Erstaunen und Schrecken gesetzt wird, aber einen schonenden Freund an ihm findet."

„Scene Argensons mit einem Philosophen und Schriftsteller. Sie enthält eine Gegeneinanderstellung des Idealen mit dem Realen, und es zeigt sich die Ueberlegenheit des Realisten über den Theoretiker."

„Argenson warnt auch zuweilen die Unschuld sowohl als die Schuld. Er läßt nicht nur den Verbrechern, sondern auch solchen Unglücklichen, die es durch Verzweiflung werden können, Kundschafter folgen. Ein solcher Verzweifelnder kommt vor, gegen den sich die Polizei als eine rettende Vorsicht zeigt."

„Auch die Nachtheile der Polizeiverfassung sind darzustellen. Die Bosheit kann sie zu ihren Absichten brauchen, der Unschuldige kann durch sie leiden; sie ist oft genöthigt, schlimmer Werkzeuge sich zu bedienen, schlimme Mittel anzuwenden. Selbst die Verbrechen ihrer eignen Officianten haben eine gewisse Straflosigkeit." —

Von einer weitern Ausführung dieser Ideen in ihrem ganzen Umfange findet sich nichts in Schillers Papieren, aber dagegen der Plan eines Drama, wobei nur ein sehr

kleiner Theil jenes Stoffs zum Grunde liegt. Es war in Schillers Charakter, daß sich der erste Gedanke nicht beschränkte, sondern erweiterte, wenn es zur Ausführung kam. Man sollte daher glauben, folgender Plan sei früher — etwa bei Lesung der Causes célèbres des Pitaval — entstanden, und vielleicht eben deßwegen aufgegeben worden, weil er auf jene Ideen führte, die einen so großen Reichthum von Charakteren und Situationen darboten.

Narbonne ist ein reicher angesehener Particulier, in einer französischen Provincialstadt — Bourdeaux, Lyon, oder Nantes — ein Mann in seinen besten Jahren zwischen vierzig und fünfzig. Er steht in allgemeiner öffentlicher Achtung, und die Neigung, die man zu seinem verstorbenen Bruder Pierre Narbonne gehabt hatte, hat sich schon auf seinen Namen fortgeerbt. Er ist der einzige Uebriggebliebene dieses Hauses, weil sein Bruder keinen Erben hinterließ; denn zwei Kinder desselben verunglückten bei einer Feuersbrunst durch Sorglosigkeit der Bedienten.

Nach dem Tode Pierre's war Louis der einzige Erbe. Er war damals abwesend und kam zurück, um seinen beständigen Aufenthalt in dieser Stadt zu nehmen.

Seit dieser Zeit sind zehn Jahre verflossen, und Narbonne ist nun im Begriff, eine Heirath zu thun und sein Geschlecht fortzupflanzen. Er hat eine Neigung zu einem schönen, edeln und reichen Fräulein Victoire von Pontis, deren Eltern sich durch seine Anträge geehrt finden, und ihm mit Freude ihre Tochter zusagen.

Nun war vor ungefähr sechs Jahren ein junger Mann, Namens Saint-Foix, in Narbonne's Haus als eine hilflose Waise aufgenommen worden, und hatte viele Wohlthaten, besonders eine gute Erziehung von ihm erhalten. Er lebte bei ihm nicht auf dem Fuß eines Hausbedienten, sondern eines armen Verwandten, und die ganze Stadt bewunderte die Großmuth Narbonne's gegen diesen jungen Menschen, den man schon zu beneiden anfing.

Saint-Foix machte schnelle Fortschritte in der Bildung, die ihm Narbonne geben ließ. Er zeigte treffliche Anlagen des Kopfs und Herzens, zugleich aber auch einen gewissen Adel und Stolz, der dem armen aufgegriffenen Waisen nicht recht zuzukommen schien. Er war voll dankbarer Ehrfurcht gegen seinen Wohlthäter, aber sonst zeigte er nichts Gedrücktes noch Erniedrigtes; er schien, indem er Narbonne's Wohlthaten empfing, sich nur seines Rechts zu bedienen. Sein Muth schien oft an Uebermuth, eine gewisse Naivetät und Fröhlichkeit an Leichtsinn zu grenzen. Er war verschwenderisch, frei und eifersüchtig auf seine Ehre.

Victoire hatte öfters Gelegenheit gehabt, diesen Saint-Foix zu sehen, und empfand bald eine Neigung für ihn, welche aber hoffnunglos schien. Die Bewerbungen Narbonne's um ihre Hand, vor denen sie ein sonderbares Grauen hatte, verstärkten ihre Gefühle für Saint-Foix um so mehr, da dieser von Narbonne selbst bei dieser Gelegenheit öfter an sie geschickt wurde. Saint-Foix betete Victoire von dem ersten Augenblicke an, als er sie kennen lernte, aber seine Wünsche wagten sich nicht zu ihr hinauf.

Er hatte ein anderes Mädchen kennen lernen, welches so wie er elternlos war, und dem er einen großen Dienst geleistet hatte. Für diese hatte er eine zärtliche Freundschaft, zwischen ihr und Victoiren war sein Herz getheilt; aber er unterschied sehr wohl seine Gefühle.

Von den zahlreichen Hausgenossen Narbonne's, worunter ein einziger alter Diener Pierre Narbonne's, Namens Thierry, sich noch erhalten hatte, wurde Saint-Foix zum Theil gehaßt und beneidet; nur eine weibliche Person unter denselben hatte für ihn eine Neigung, und Plane auf seine Hand. Sie war viel älter und ohne einen andern Anspruch auf ihn als das kleine Glück, was sie mit ihm theilen konnte, und das nicht aufs beste erworben war. Ihr Name war Madelon.

So verhielten sich die Sachen, als die Handlung des Stücks eröffnet wurde.

Madelon kommt von einer kleinen Wallfahrt zurück, wo sie für ihre Unruhe Trost gesucht hatte. Ein begangenes Unrecht quält sie; sie bringt keinen Trost zurück.

Sie findet Narbonne zufrieden, muthig und sicher; alles scheint ihm nach Wunsch zu gehen. Nur ist er ärgerlich über einen weggekommenen Schmuck, den er seiner Braut hatte verehren wollen, und er will die Gerichte deßwegen in Bewegung setzen.

Madelon erschrickt. Laß die Gerichte ruhen, sagt sie. Nehmt das kleine Unglück willig hin! — „Es ist kein kleines Unglück.“ — Nehmt's an als eine Buße! Schon lange hat mich die ununterbrochene Dauer eures Wohlstandes bekümmert. — „Ich will aber mein Recht verfolgen.“ — Euer Recht! seufzt Madelon.

Noch größere Unruhe zeigt Madelon, wie sie hört, daß eine Zigeunerin im Hause gewesen sei, welche man des Schmucks wegen im Verdacht habe. Sie beklagt sehr, daß sie nicht hier gewesen. „Ach, indem ich eine fruchtlose Wallfahrt anstellte, um mein Herz zu beruhigen, habe ich die einzige Gelegenheit verfehlt, meines langen Grams los zu werden.“

Herr von Pontis, Baillif des Orts und künftiger Schwiegervater Narbonne's, kommt, wegen des entwendeten Schmucks die nöthigen Erkundigungen einzuziehen. Dies geschieht mit einiger Förmlichkeit und mit Zuziehung eines Gerichtsschreibers. Der Schmuck wird beschrieben, die Hausgenossen werden aufgezählt, und bei dieser Gelegenheit exponirt sich ein Theil der Geschichte. Besonders ist die Rede von Saint-Foix. Seine Geschichte wird erzählt, und zeigt

den Narbonne im Licht eines Wohlthäters. Er scheint keinem Verdacht gegen Saint-Foix Raum zu geben.

Nach diesen officiellen Dingen wird von der Heirath gesprochen. Pontis zeigt, wie sehr er und die ganze Stadt den Narbonne verehre, und ist glücklich in dem Gedanken einer Verbindung mit ihm.

Saint-Foix im Gespräch mit dem alten Thierry. Der junge Mensch zeigt die leidenschaftlichste Unruhe; es ist ihm zu enge in dem Hause, er strebt ins Weite fort; dabei hat er etwas Geheimnißvolles, Unsicheres, Scheues, Gewaltsames, was aussieht wie Gewissensangst. Besonders scheint er sich eines großen Undanks gegen Narbonne anzuklagen. Wie von der Heirath desselben die Rede ist, steigt seine Unruhe aufs höchste.

Seine Scene mit Thierry gleicht einem ewigen Abschiede. Er nimmt auch Abschied von den leblosen Gegenständen, und so reißt er sich los in der gewaltsamsten Stimmung.

Thierry schüttelt das Haupt und scheint sich mit Macht gegen einen aufsteigenden Verdacht zu wehren. In seinem Monolog spricht sich's aus, wie es in alten Zeiten hier war, und wie es jetzt ist.

Saint-Foix mit Adelaiden. Spuren einer unschuldigen Neigung, Dankbarkeit des Mädchens, Mitleiden des Jünglings. Sie erzählt ihre Schicksale, er die seinigen. Adelaide ist einer gefährlichen Zigeunerin entsprungen, die sie tyrannisirte und zum Bösen verleiten wollte. Saint-Foix hat sie in einer hilflosen Lage gefunden, und zu guten Leuten gebracht, bei denen sie sich noch heimlich aufhält.

Adelaide hat aus Armuth ihren einzigen Reichthum, eine Kostbarkeit, verkaufen wollen; der Goldschmied, dem sie gebracht wird, erkennt sie für eine Arbeit, die er selbst für die Frau von Narbonne gefertigt hat, gibt es an, und dies veranlaßt die Einziehung Adelaidens.

Die Polizeidiener erscheinen, und fordern von Adelaiden, daß sie ihnen zum Baillif folgen soll. Saint-Foix widersetzt sich vergebens.

Victoire und ihre Mutter. Jene zeigt ihren Abscheu vor der Bewerbung Narbonne's, um welche die ganze Welt sie beneidet. Man bemerkt an ihr außer diesem Widerwillen vor Narbonne's Person auch eine geheime und hoffnungslose Neigung.

Pontis kommt und berichtet, daß man dem gestohlenen Schmuck auf der Spur sei.

Adelaide wird gebracht, und wie Pontis fortgeht, um sie zu verhören, kommt Saint-Foix in großer Bewegung zur Victoire, um ihren Beistand und ihre Verwendung für Adelaiden aufzurufen. Eine affectvolle Scene zwischen beiden, die zur gegenseitigen Entdeckung ihrer Liebe führt.

Narbonne kommt zu dieser Scene, und findet in Saint-Foix seinen Nebenbuhler.

Pontis tritt wieder herein nach geendigtem Verhör, und erklärt Saint-Foix für mitschuldig. Narbonne hört, daß ein Theil des Schmucks sich gefunden habe; aber wie er diesen Schmuck sieht, geräth er in große Bestürzung.

Scene zwischen Pontis und Narbonne. Dieser macht den Großmüthigen, will die Untersuchung fallen lassen, und beide verdächtige Personen nach den Inseln schicken. Pontis besteht auf der strengsten Untersuchung. Wie sie noch beisammen sind, wird dem Baillif gemeldet, daß man die Zigeunerin aufgebracht habe, und daß Adelaide bei ihrem Anblick in Schrecken gerathen sei.

Madelon und Narbonne. Jene hat die Zigeunerin erkannt als diejenige, der sie die beiden Kinder Pierre Narbonne's übergeben hatte, als sie ausprengte, daß sie bei einem Brande umgekommen wären. Es entdeckt sich, daß Adelaide die Tochter sei, aber wo der Knabe hingekommen, bleibt noch unbekannt.

Pontis kommt und meldet, daß sich Adelaide und Saint-Foix als Geschwister erkannt hätten, und daß die Zigeunerin beide vor sechzehn Jahren erhalten habe. Saint-Foix hatte nur fünf Jahre bei ihr zugebracht, und war ihr schon in seinem zehnten Jahre entlaufen.

Narbonne will nun dazwischen treten, und die weitere Erörterung hemmen; Pontis aber will die Eltern der Kinder entdeckt haben, und erinnert sich an den Schmuck.

Narbonne schlägt den Saint-Foix und Adelaiden eine heimliche Flucht vor, aber beide weigern sich.

Narbonne und Madelon. Madelon hat die Kinder erkannt, und dringt in Narbonne, sie an Kindesstatt anzunehmen und zu seinen Erben einzusetzen. Narbonne ist in größter Verlegenheit; er weiß keinen Ausweg, als durch den Tod der Madelon, und ermordet sie.

Die Kinder des Hauses sind erkannt, und werden von einer jubelnden Menge zu Narbonne gebracht.

Der Mörder Pierre Narbonne's kennt eine geheime Thür zu Louis Narbonne's Zimmer; er ist auf diesem Wege heimlich hereingekommen, hat den Schmuck liegen gesehen, und ist mit diesem davon gegangen. Dem Narbonne ließ er ein paar Zeilen zurück, worin er ihm anzeigte, daß er nun in die weite Welt gehe, weil er einer Mordthat wegen fliehen müsse. Auf dieser Flucht wird er angehalten, welches eine Folge der Polizeiveranstaltung ist.

Narbonne findet auf seinem Zimmer die Spuren des Mörders.

Pontis meldet triumphierend den gefundnen Schmuck.

Narbonne versucht umsonst zu entfliehen. Er und der Mörder werden confrontiert. Sein Versuch, sich zu tödten, wird vereitelt; er wird ganz entlarvt und den Gerichten übergeben, Saint-Foix erhält die Hand der Victoire.

IV.

Demetrius.

Erster Aufzug.

Der Reichstag zu Krakau.

Wenn der Vorhang aufgeht, sieht man die polnische Reichsversammlung in dem großen Senatsaale sitzen. Auf einer drei Stufen hohen Estrade, mit rothem Teppich belegt, ist der königliche Thron, mit einem Himmel bedeckt; zu beiden Seiten hängen die Wappen von Polen und Litthauen. — Der **König** sitzt auf dem Thron; zu seiner Rechten und Linken auf der Estrade stehen die zehn **Kronbeamten**. Unter der Estrade zu beiden Seiten des Theaters sitzen die **Bischöfe, Palatinen** und **Kastellane**. Diesen gegenüber stehen mit unbedecktem Haupt die **Landboten** in zwei Reihen, alle bewaffnet. Der **Erzbischof von Gnesen**, als der Primas des Reichs, sitzt dem Proscenium am nächsten; hinter ihm hält sein **Kaplan** ein goldnes Kreuz.

Erzbischof von Gnesen.

So ist denn dieser stürmevolle Reichstag
Zum guten Ende glücklich eingeleitet;
König und Stände scheiden wohlgesinnt.
Der Adel willigt ein, sich zu entwaffnen,
Der widerspänst'ge Rokosz, [1] sich zu lösen,
Der König aber gibt sein heilig Wort,
Abhilf' zu leisten den gerechten Klagen.
— — — — — — —
Und nun im Innern Fried' ist, können wir
Die Augen richten auf das Ausland.
— — — — — — — —
Ist es der Wille der erlauchten Stände,
Daß Prinz Demetrius, der Rußlands Krone
In Anspruch nimmt, als Iwans ächter Sohn,
Sich in den Schranken stelle, um sein Recht
Vor diesem Seym Walny [2] zu erweisen?

Kastellan von Krakau.

Die Ehre fordert's und die Billigkeit;
Unziemlich wär's, ihm dies Gesuch zu weigern.

Bischof von Wermeland.

Die Documente seines Rechtsanspruches
Sind eingesehen und bewährt gefunden.
Man kann ihn hören.

Mehrere Landboten.

Hören muß man ihn.

Leo Sapieha.

Ihn hören, heißt, ihn anerkennen.

Odowalsky.

Ihn
Nicht hören, heißt, ihn ungehört verwerfen.

Erzbischof von Gnesen.

Ist's euch genehm, daß er vernommen werde?
Ich frag' zum zweiten — und zum drittenmal.

Krongroßkanzler.

Er stelle sich vor unserm Thron.

Senatoren.

Er rede!

Landboten.

Wir wollen ihn hören.

(Krongroßmarschall gibt dem Thürhüter ein Zeichen mit seinem Stabe, dieser geht hinaus, um zu öffnen.)

Leo Sapieha.

Schreibet nieder, Kanzler!
Ich mache Einspruch gegen dies Verfahren,
Und gegen alles, was draus folgt, zuwider
Dem Frieden Polens mit der Kron' zu Moskau.

Demetrius tritt ein, geht einige Schritte auf den Thron zu, und macht mit bedecktem Haupt drei Verbeugungen, eine gegen den König, darauf gegen die Senatoren, endlich gegen die Landboten; ihm wird von jedem Theile, dem es gilt, mit einer Neigung des Hauptes geantwortet. Alsdann stellt er sich so, daß er einen großen Theil der Versammlung und des Publikums, von welchem angenommen wird, daß es im Reichstage mit sitze, im Auge behält, und dem königlichen Thron nur nicht den Rücken wendet.

Erzbischof von Gnesen.

Prinz Dmitri, Iwans Sohn! Wenn dich der Glanz
Der königlichen Reichs-Versammlung schreckt,
Des Anblicks Majestät die Zung' dir bindet,
So magst du, dir vergönnt es der Senat,

[1] Aufstand des Adels.
[2] Reichstag.

Dir nach Gefallen einen Anwalt wählen,
Und eines fremden Mundes dich bedienen.

Demetrius.

Herr Erzbischof, ich stehe hier, ein Reich
Zu fordern und ein königliches Scepter.
Schlecht stünde mir's, vor einem edeln Volk
Und seinem König und Senat zu zittern.
Ich sah noch nie solch einen hehren Kreis;
Doch dieser Anblick macht das Herz mir groß,
Und schreckt mich nicht. Je würdigere Zeugen,
Um so willkommner sind sie mir; ich kann
Vor keiner glänzendern Versammlung reden.

Erzbischof von Gnesen.

— — — — — — Die erlauchte Republik,
Ist wohl geneigt, — — — — — —

Demetrius.

Großmächt'ger König! Würd'ge, mächt'ge
Bischöf' und Palatinen, gnäd'ge Herren,
Landboten der erlauchten Republik!
Verwundert mit nachdenklichem Erstaunen,
Erblick' ich mich, des Czaaren Iwans Sohn,
Auf diesem Reichstag vor dem Volk der Polen.
Der Haß entzweite blutig beide Reiche,
Und Friede wurde nicht, so lang er lebte.
Doch hat es jetzt der Himmel so gewendet,
Daß ich, sein Blut, der mit der Milch der Amme
Den alten Erbhaß in sich sog, als Flehender
Vor euch erscheinen, und in Polens Mitte
Mein Recht mir suchen muß. Drum, eh' ich rede,
Vergesset edelmüthig, was geschehn
Und daß der Czaar, deß Sohn ich mich bekenne,
Den Krieg in eure Grenzen hat gewälzt.
Ich stehe vor euch, ein beraubter Fürst;
Ich suche Schutz; der Unterdrückte hat
Ein heilig Recht an jede edle Brust.
Wer aber soll gerecht sein auf der Erde,
Wenn es ein großes, tapfres Volk nicht ist,
Das frei in höchster Machtvollkommenheit
Nur sich allein braucht Rechenschaft zu geben,
Und unbeschränkt — — — — —
Der schönen Menschlichkeit gehorchen kann.

Erzbischof von Gnesen.

Ihr gebt euch für des Czaaren Iwans Sohn.
Nicht wahrlich euer Anstand widerspricht,
Noch eure Rede diesem stolzen Anspruch.
Doch überzeuget uns, daß ihr der seid,
Dann hoffet alles von dem Edelmuth
Der Republik. — Sie hat den Russen nie
Im Feld gefürchtet; beides liebt sie gleich,
Ein edler Feind und ein gefäll'ger Freund zu sein.

Demetrius.

Iwan Wasilowitsch, der große Czaar
Von Moskau, hatte fünf Gemahlinnen
Gefreit in seines Reiches langer Dauer.
Die erste aus dem heldenreichen Stamm
Der Romanow gab ihm den Feodor,
Der nach ihm herrschte. Einen einz'gen Sohn
Dmitri, die späte Blüthe seiner Kraft,
Gebar ihm Marfa aus dem Stamm Nagori,
Ein zartes Kind noch, da der Vater starb.
Czaar Feodor, ein Jüngling schwacher Kraft
Und blöden Geists, ließ seinen obersten
Stallmeister walten, Boris Godunow,
Der mit verschlagner Hofkunst ihn beherrschte.
Fedor war kinderlos, und keinen Erben
Versprach der Czaarin unfruchtbarer Schooß.
Als nun der listige Bojar die Gunst
Des Volks mit Schmeichelkünsten sich erschlichen,
Erhub er seine Wünsche bis zum Thron;
Ein junger Prinz nur stand noch zwischen ihm
Und seiner stolzen Hoffnung, Prinz Dimitri
Iwanowitsch, der unterm Aug der Mutter
Zu Uglitsch, ihrem Wittwensitz, heranwuchs.
Als nun sein schwarzer Anschlag zur Vollziehung
Gereift, sandt' er nach Uglitsch Mörder aus,
Den Czaarowitsch zu tödten. — — —
Ein Feu'r ergriff in tiefer Mitternacht
Des Schlosses Flügel, wo der junge Fürst
Mit seinem Wärter abgesondert wohnte.
Ein Raub gewalt'ger Flammen war das Haus,
Der Prinz verschwunden aus dem Aug der Menschen
Und blieb's; als todt beweint ihn alle Welt.
Bekannte Dinge meld' ich, die ganz Moskau kennt.

Erzbischof von Gnesen.

Was ihr berichtet, ist uns allen kund.
Erschollen ist der Ruf durch alle Reiche,
Daß Prinz Dimitri bei der Feuersbrunst
Zu Uglitsch seinen Untergang gefunden.
Und weil sein Tod dem Czaar, der jetzo herrscht,
Zum Glück ausschlug, so trug man kein Bedenken,
Ihn anzuklagen dieses schweren Mords.
Doch nicht von seinem Tod ist jetzt die Rede!
Es lebt ja dieser Prinz! Er leb' in euch,
Behauptet ihr. Davon gebt uns Beweise.
Wodurch beglaubigt ihr, daß ihr der seid?
An welchen Zeichen soll man euch erkennen?
Wie bliebt ihr unentdeckt von dem Verfolger,
Und tretet jetzt, nach sechzehnjähr'ger Stille,
Nicht mehr erwartet an das Licht der Welt?

Demetrius.

Kein Jahr ist's noch, daß ich mich selbst gefunden;
Denn bis dahin lebt' ich mir selbst verborgen,
Nicht ahnend meine fürstliche Geburt.
Mönch unter Mönchen fand ich mich, als ich
Anfing zum Selbstbewußtsein zu erwachen,
Und mich umgab der strenge Klosterzwang.

Der engen Pfaffenweise widerstand
Der muth'ge Geist, und dunkel mächtig in den Adern
Empörte sich das ritterliche Blut.
Das Mönchgewand warf ich entschlossen ab,
Und floh nach Polen, wo der edle Fürst
Von Sendomir, der holde Freund der Menschen,
Mich gastlich aufnahm in sein Fürstenhaus,
Und zu der Waffen edlem Dienst erzog.

Erzbischof von Gnesen.

— — — — Wie? Ihr kanntet euch noch nicht,
Und doch erfüllte damals schon der Ruf
Die Welt, daß Prinz Demetrius noch lebe?
Czaar Boris zitterte auf seinem Thron,
Und stellte seine Sassafs an die Grenzen,
Um scharf auf jeden Wanderer zu achten.
Wie? Diese Sage ging nicht aus von euch?
Ihr hättet euch nicht für Demetrius
Gegeben?

Demetrius.

Ich erzähle, was ich weiß.
Ging ein Gerücht umher von meinem Dasein,
So hat geschäftig es ein Gott verbreitet.
Ich kannt' mich nicht. Im Haus des Palatins
Und unter seiner Dienerschaar verloren,
Lebt' ich der Jugend fröhlich dunkle Zeit.
— — — — Mit stiller Huldigung
Verehrt' ich seine reizgeschmückte Tochter.
Doch damals von der Kühnheit weit entfernt,
Den Wunsch zu solchem Glück empor zu wagen.
Den Kastellan von Lemberg, ihren Freier,
Beleidigt meine Leidenschaft. Er setzt
Mich stolz zur Rede, und in blinder Wuth
Vergißt er sich so weit, nach mir zu schlagen.
So schwer gereizet, greif' ich zum Gewehr:
Er sinnlos, wüthend, stürzt in meinen Degen,
Und fällt durch meine willenlose Hand.

Mnischek.

Ja, so verhält sich — — — — —

Demetrius.

Mein Unglück war das höchste! Ohne Namen,
Ein Russ' und Fremdling, hatt' ich einen Großen
Des Reichs getödtet, hatte Mord verübt
Im Hause meines gastlichen Beschützers,
Ihm seinen Eidam, seinen Freund getödtet.
Nichts half mir meine Unschuld, nicht das Mitleid
Des ganzen Hofgesindes; nicht die Gunst
Des edeln Palatinus kann mich retten;
Denn das Gesetz, das nur den Polen gnädig,
Doch streng ist allen Fremdlingen, verdammt mich.
Mein Urtheil ward gefällt, ich sollte sterben,
Schon kniet' ich nieder an den Block des Todes,
Entblößte meinen Hals dem Schwert. —
— In diesem Augenblicke ward ein Kreuz
Von Gold mit kostbarn Edelsteinen sichtbar,
Das in der Tauf' mir umgehangen ward.
Ich hatte, wie es Sitte ist bei uns,
Das heil'ge Pfand der christlichen Erlösung
Verborgen stets an meinem Hals getragen
Von Kindesbeinen an, und eben jetzt,
Wo ich vom süßen Leben scheiden sollte,
Ergriff ich es als meinen letzten Trost
Und drückt' es an den Mund mit frommer Andacht.
(Die Polen geben durch stummes Spiel ihre Theilnehmung zu erkennen.)
Das Kleinod wird bemerkt; sein Glanz und Werth
Erregt Erstaunen, weckt die Neugier auf.
Ich werde losgebunden und befragt,
Doch weiß ich keiner Zeit mich zu besinnen,
Wo ich das Kleinod nicht an mir getragen.
Nun fügte sich's, daß drei Bojarenkinder,
Die der Verfolgung ihres Czaars entflohn,
Bei meinem Herrn zu Sambor eingesprochen;
Sie sahn das Kleinod und erkannten es
An neun Smaragden, die mit Amethysten
Durchschlungen waren, für dasselbige,
Was Knäs Mestislowskoy dem jüngsten Sohn
Des Czaaren bei der Taufe umgehangen.
Sie sehn mich näher an, und sehn erstaunt
Ein seltsam Spielwerk der Natur, daß ich
Am rechten Arme kürzer bin geboren.
Als sie mich nun mit Fragen ängstigten,
Besann ich mich auf einen kleinen Psalter,
Den ich auf meiner Flucht mit mir geführt.
In diesem Psalter standen griech'sche Worte,
Vom Igumen [1] mit eigner Hand hinein
Geschrieben. Selbst hatt' ich sie nie gelesen,
Weil ich der Sprach' nicht kundig bin. Der Psalter
Wird jetzt herbeigeholt, die Schrift gelesen;
Ihr Inhalt ist: daß Bruder Wasili Philaret
(Dies war mein Klosternam'), des Buchs Besitzer,
Prinz Dmitri sei, des Iwans jüngster Sohn,
Den Andrei, ein redlicher Diak,
In jener Mordnacht heimlich weggeflüchtet;
Urkunden dessen lägen aufbewahrt
In zweien Klöstern, die bezeichnet waren.
Hier stürzten die Bojaren mir zu Füßen,
Besiegt von dieser Zeugnisse Gewalt,
Und grüßten mich als ihres Czaaren Sohn,
Und also jählings aus des Unglücks Tiefen
Riß mich das Schicksal auf des Glückes Höhn.

Erzbischof von Gnesen.

— — — — — —

Demetrius.

Und jetzt fiel's auch wie Schuppen mir vom Auge!
Erinnrungen belebten sich auf einmal —
Im fernsten Hintergrund vergangner Zeit;

[1] Abt des Klosters.

Und wie die letzten Thürme aus der Ferne
Erglänzen in der Sonne Gold, so wurden
Mir in der Seele zwei Gestalten hell,
Die höchsten Sonnengipfel des Bewußtseins.
Ich sah mich fliehn in einer dunkeln Nacht,
Und eine lohe Flamme sah ich steigen
In schwarzem Nachtgraun, als ich rückwärts sah.
Ein uralt frühes Denken mußt' es sein;
Denn was vorherging, was darauf gefolgt,
War ausgelöscht in langer Zeitenferne;
Nur abgerissen, einsam leuchtend, stand
Dies Schreckensbild mir im Gedächtniß da;
Doch wohl besann ich mich aus spätern Jahren,
Wie der Gefährten einer mich im Zorn
Den Sohn des Czaars genannt. Ich hielt's für Spott,
Und rächte mich dafür mit einem Schlage.
Dies alles traf jetzt blitzschnell meinen Geist,
Und vor mir stand's mit leuchtender Gewißheit,
Ich sei des Czaaren todtgeglaubter Sohn.
Es lösten sich mit diesem einz'gen Wort
Die Räthsel alle meines dunkeln Wesens.
Nicht bloß an Zeichen, die betrüglich sind,
In tiefster Brust, an meines Herzens Schlägen
Fühlt' ich in mir das königliche Blut;
Und eher will ich's tropfenweis verspritzen,
Als meinem Recht entsagen und der Krone.

Erzbischof von Gnesen.

Und sollen wir auf eine Schrift vertrauen,
Die sich durch Zufall bei euch finden mochte?
Dem Zeugniß ein'ger Flüchtlinge vertraun?
Verzeihet, edler Jüngling! Euer Ton
Und Anstand ist gewiß nicht eines Lügners;
Doch könntet ihr selbst der Betrogne sein;
Es ist dem Menschenherzen zu verzeihen,
In solchem großen Spiel sich zu betrügen.
Was stellt ihr uns für Bürgen eures Worts?

Demetrius.

Ich stelle funfzig Eideshelfer auf,
Piasten alle, freigeborne Polen
Untadeligen Rufs, die jegliches
Erhärten sollen, was ich hier behauptet.
Dort sitzt der edle Fürst von Sendomir,
Der Kastellan von Lublin ihm zur Seite,
Die zeugen mir's, ob ich Wahrheit geredet.
— — — — — — —

Erzbischof von Gnesen.

Was nun bedünket den erlauchten Ständen?
So vieler Zeugnisse vereinter Kraft
Muß sich der Zweifel überwunden geben.
Ein schleichendes Gerücht durchläuft schon längst
Die Welt, daß Dmitri, Iwans Sohn, noch lebe;
Czaar Boris selbst bestärkt's durch seine Furcht.
— Ein Jüngling zeigt sich hier, an Alter, Bildung,
Bis auf die Zufallsspiele der Natur,
Ganz dem Verschwundnen ähnlich, den man sucht.
Durch edlen Geist des großen Anspruchs werth.
Aus Klostermauern ging er wunderbar,
Geheimnißvoll hervor, mit Rittertugend
Begabt, der nur der Mönche Zögling war;
Ein Kleinod zeigt er, das der Czaarowitsch
Einst an sich trug, von dem er nie sich trennte;
Ein schriftlich Zeugniß noch von frommen Händen
Beglaubigt seine fürstliche Geburt,
Und kräft'ger noch aus seiner schlichten Rede
Und reinen Stirn spricht uns die Wahrheit an.
Nicht solche Züge borgt sich der Betrug;
Der hüllt sich täuschend ein in große Worte
Und in der Sprache rednerischen Schmuck.
Nicht länger denn versag' ich ihm den Namen,
Den er mit Fug und Recht in Anspruch nimmt,
Und meines alten Vorrechts mich bedienend,
Geb' ich als Primas ihm die erste Stimme.

Erzbischof von Lemberg.

Ich stimme wie der Primas.

Mehrere Bischöfe.

Wie der Primas.

Mehrere Palatinen.

Auch ich!

Odowalsky.

Und ich!

Landboten (rasch auf einander).

Wir alle!

Sapieha.

Gnäd'ge Herren,
Bedenkt es wohl! Man übereile nichts!
Ein edler Reichstag lasse sich nicht rasch
Hinreißen zu — — —

Odowalsky.

Hier ist
Nichts zu bedenken; alles ist bedacht,
Unwiderleglich sprechen die Beweise.
Hier ist nicht Moskau; nicht Despotenfurcht
Schnürt hier die freie Seele zu. Hier darf
Die Wahrheit wandeln mit erhabnem Haupt.
Ich will's nicht hoffen, edle Herrn, daß hier
Zu Krakau auf dem Reichstag selbst der Polen
Der Czaar von Moskau feile Sklaven habe.

Demetrius.

O! habet Dank! erlauchte Senatoren!
Daß ihr der Wahrheit Zeichen anerkannt.
Und wenn ich euch nun der wahrhaftig bin,
Den ich mich nenne, o! so duldet nicht,
Daß sich ein frecher Räuber meines Erbs
Anmaße, und den Scepter länger schände,
Der mir, dem ächten Czaarowitsch, gebührt.
— — — — — — —

Die Gerechtigkeit hab' ich, ihr habt die Macht.
Es ist die große Sache aller Staaten
Und Thronen, daß geschieh', was Rechtens ist,
Und jedem auf der Welt das Seine werde;
Denn da, wo die Gerechtigkeit regiert,
Da freut sich jeder, sicher seines Erbs,
Und über jedem Hause, jedem Thron
Schwebt der Vertrag wie eine Cherubswache.
— — — — — —
Gerechtigkeit
Heißt der kunstreiche Bau des Weltgewölbes,
Wo alles Eines, Eines alles hält,
Wo mit dem Einen alles stürzt und fällt.
— — — — — — — —

(Antworten der Senatoren, die dem Demetrius beistimmen.)

Demetrius.

O! sieh mich an, ruhmreicher Sigismund!
Großmächt'ger König! Greif' in deine Brust,
Und sieh dein eignes Schicksal in dem meinen!
Auch du erfuhrst die Schläge des Geschicks;
In einem Kerker kamest du zur Welt;
Dein erster Blick fiel auf Gefängnißmauern.
Du brauchtest einen Retter und Befreier,
Der aus dem Kerker auf den Thron dich hob.
Du fandest ihn. Großmuth hast du erfahren;
O! übe Großmuth auch an mir! — —
— — — — — — —
Und ihr erhabnen Männer des Senats,
Ehrwürd'ge Bischöfe, der Kirche Säulen,
Ruhmreiche Palatin' und Kastellane,
Hier ist der Augenblick, durch edle That
Zwei lang entzweite Völker zu versöhnen,
Erwerbet euch den Ruhm, daß Polens Kraft
Den Moskowitern ihren Czaar gegeben,
Und in dem Nachbar, der euch feindlich drängte,
Erwerbt euch einen dankbarn Freund.
Und ihr,
Landboten der erlauchten Republik,
Zäumt eure schnellen Rosse! Sitzet auf!
Euch öffnen sich des Glückes goldne Thore;
Mit euch will ich den Raub des Feindes theilen.
Moskau ist reich an Gütern; unermeßlich
An Gold und Edelsteinen ist der Schatz
Des Czaars; ich kann die Freunde königlich
Belohnen, und ich will's. Wenn ich als Czaar
Einziehe auf dem Kremel, dann, ich schwör's,
Soll sich der Aermste unter euch, der mir
Dahin gefolgt, in Sammt und Zobel kleiden,
Mit reichen Perlen sein Geschirr bedecken,
Und Silber sei das schlechteste Metall,
Um seiner Pferde Hufe zu beschlagen.

(Es entsteht eine große Bewegung unter den Landboten.)

Korela, Kosaken-Hetman,
(erklärt sich bereit, ihm ein Heer zuzuführen).

Odowalsky.

Soll der Kosak uns Ruhm und Beute rauben?
— — — — — — — — — —
Wir haben Friede mit dem Tartarfürst
Und Türken, nichts zu fürchten von dem Schweden.
Schon lang verzehrt sich unser tapfrer Muth
Im trägen Frieden; unsre Schwerter rosten.
Auf! Laßt uns fallen in das Land des Czaars
Und einen dankbarn Bundesfreund gewinnen,
Indem wir Polens Macht und Größe mehren.

Viele Landboten.

Krieg! Krieg mit Moskau!

Andere.

Man beschließe es!
Gleich sammle man die Stimmen!

Sapieha (steht auf).

Krongroßmarschall!
Gebietet Stille! Ich verlang das Wort.

Eine Menge von Stimmen.

Krieg! Krieg mit Moskau!

Sapieha.

Ich verlang' das Wort.
Marschall! thut euer Amt!

(Großes Getöse in dem Saale und außerhalb desselben.)

Krongroßmarschall.

Ihr seht, es ist
Vergebens.

Sapieha.

Was? Der Marschall auch bestochen?
Ist keine Freiheit auf dem Reichstag mehr?
Werft euren Stab hin, und gebietet Schweigen!
Ich fordr' es, ich begehr's und will's.

(Krongroßmarschall wirft seinen Stab in die Mitte des Saals: der Tumult legt sich.)

Was denkt ihr? Was beschließt ihr? Stehn wir nicht
In tiefem Frieden mit dem Czaar zu Moskau?
Ich selbst, als euer königlicher Bote,
Errichtete den zwanzigjähr'gen Bund;
Ich habe meine rechte Hand erhoben
Zum feierlichen Eidschwur auf dem Kremel,
Und redlich hat der Czaar uns Wort gehalten.
Was ist beschworne Treu'? Was sind Verträge,
Wenn ein solenner Reichstag sie zerbrechen darf?

Demetrius.

Fürst Leo Sapieha! Ihr habt Frieden
Geschlossen, sagt ihr, mit dem Czaar zu Moskau?
Das habt ihr nicht; denn ich bin dieser Czaar.
In mir ist Moskau's Majestät, ich bin
Der Sohn des Iwan und sein rechter Erbe.
Wenn Polen Frieden schließen will mit Rußland,

Mit mir muß es geschehen! Eu'r Vertrag
Ist nichtig, mit dem Nichtigen errichtet.

Odowalsky.

Was kümmert eu'r Vertrag uns! Damals haben
Wir so gewollt, und heute woll'n wir anders.

Sapieha.

Ist es dahin gekommen? Will sich niemand
Erheben für das Recht, nun so will ich's.
Zerreißen will ich das Geweb der Arglist;
Aufdecken will ich alles, was ich weiß.
— Ehrwürd'ger Primas! Wie? Bist du im Ernst
So gutmüthig, oder kannst dich so verstellen?
Seid ihr so gläubig, Senatoren? König,
Bist du so schwach? Ihr wißt nicht, wollt nicht wissen,
Daß ihr ein Spielwerk seid des list'gen Woiwoda
Von Sendomir, der diesen Czaar aufstellte,
Deß ungemessner Ehrgeiz in Gedanken
Das güterreiche Moskau schon verschlingt?
Muß ich's euch sagen, daß bereits der Bund
Geknüpft ist und beschworen zwischen beiden?
Daß er die jüngste Tochter ihm verlobte?
Und soll die edle Republik sich blind
In die Gefahren eines Krieges stürzen,
Um den Woiwoden groß, um seine Tochter
Zur Czaarin und zur Königin zu machen?
Bestochen hat er alles und erkauft.
Den Reichstag weiß ich wohl, will er beherrschen;
Ich sehe seine Faction gewaltig
In diesem Saal; und nicht genug, daß er
Den Seym Walny durch die Mehrheit leitet,
Bezogen hat er mit dreitausend Pferden
Den Reichstag und ganz Krakau überschwemmt
Mit seinen Lehens-Leuten. Eben jetzt
Erfüllen sie die Hallen dieses Hauses.
Man will die Freiheit unsrer Stimmen zwingen.
Doch keine Furcht bewegt mein tapfres Herz;
So lang noch Blut in meinen Adern rinnt,
Will ich die Freiheit meines Worts behaupten.
Wer wohl gesinnt ist, tritt zu mir herüber.
So lang' ich Leben habe, soll kein Schluß
Durchgehn, der wider Recht ist und Vernunft.
Ich hab' mit Moskau Frieden abgeschlossen,
Und ich bin Mann dafür, daß man ihn halte.

Odowalsky.

Man höre nicht auf ihn! Sammelt die Stimmen!

(Bischöfe von Krakau und Wilna stehen auf und gehen jeder an seiner Seite hinab, um die Stimmen zu sammeln.)

Viele.

Krieg! Krieg mit Moskau!

Erzbischof von Gnesen (zu Sapieha).

Gebt euch, edler Herr!
Ihr seht, daß euch die Mehrheit widerstrebt.
Treibt's nicht zu einer unglückselgen Spaltung!

Krongroßkanzler

(kommt von dem Thron herab, zu Sapieha).

Der König läßt euch bitten, nachzugeben,
Herr Woiwod, und den Reichstag nicht zu spalten.

Thürhüter (heimlich zu Odowalsky).

Ihr sollt euch tapfer halten, melden euch
Die vor der Thür. Ganz Krakau steht zu euch.

Krongroßmarschall (zu Sapieha).

Es sind so gute Schlüsse durchgegangen;
O, gebt euch! Um des andern Guten willen,
Was man beschlossen, fügt euch in die Mehrheit!

Bischof von Krakau

(hat auf seiner Seite die Stimmen gesammelt).

Auf dieser rechten Bank ist alles einig.

Sapieha.

Laßt alles einig sein — Ich sage Nein.
Ich sage Veto, ich zerreiße den Reichstag.
Man schreite nicht weiter! Aufgehoben, null
Ist alles, was beschlossen ward!

(Allgemeiner Aufstand; der König steigt vom Thron, die Schranken werden eingestürzt; es entsteht ein tumultuarisches Getöse. Landboten greifen zu den Säbeln und zucken sie links und rechts auf Sapieha. Bischöfe treten auf beiden Seiten dazwischen und vertheidigen ihn mit ihren Stolen.)

Die Mehrheit?
Was ist die Mehrheit? Mehrheit ist der Unsinn;
Verstand ist stets bei Wen'gen nur gewesen.
Bekümmert sich ums Ganze, wer nichts hat?
Hat der Bettler eine Freiheit, eine Wahl?
Er muß dem Mächtigen, der ihn bezahlt,
Um Brod und Stiefel seine Stimm' verkaufen.
Man soll die Stimmen wägen, und nicht zählen;
Der Staat muß untergehn, früh oder spät,
Wo Mehrheit siegt und Unverstand entscheidet.

Odowalsky.

Hört den Verräther! —

Landboten.

Nieder mit ihm! Haut ihn in Stücken!

Erzbischof von Gnesen

(reißt seinem Kaplan das Kreuz aus der Hand und tritt dazwischen).

Friede!
Soll Blut der Bürger auf dem Reichstag fließen?
Fürst Sapieha! Mäßigt euch!

(Zu den Bischöfen.)

Bringt ihn
Hinweg! Macht eure Brust zu seinem Schilde!
Durch jene Seitenthür entfernt ihn still,
Daß ihn die Menge nicht in Stücken reiße!

(Sapieha, noch immer mit den Blicken drohend, wird von den Bischöfen mit Gewalt fortgezogen, indem der Erzbischof von Gnesen und von Lemberg die andringenden Landboten von ihm abwehren. Unter heftigem Tumult und Säbelgeklirr leert sich der Saal aus, daß nur Demetrius, Mnischek, Odowalsky und der Kosaken-Hetmann zurückbleiben.)

Odowalsky.

Das schlug uns fehl — — — — —

Doch darum soll euch Hilfe nicht entstehen!
Hält auch die Republik mit Moskau Frieden,
Wir führen's aus mit unsern eignen Kräften.

Korela.

Wer hätt' auch das gedacht, daß er allein
Dem ganzen Reichstag würde Spitze bieten!

Mnischek.

Der König kommt.

König Sigismund, begleitet von dem Krongroßkanzler, Krongroßmarschall und einigen Bischöfen.

König.

Mein Prinz, laßt euch umarmen!
Die hohe Republik erzeigt euch endlich
Gerechtigkeit; mein Herz hat es schon längst.
Tief rührt mich euer Schicksal. Wohl muß es
Die Herzen aller Könige bewegen.

Demetrius.

Vergessen hab' ich alles, was ich litt;
An eurer Brust fühl' ich mich neugeboren.

König.

Viel Worte lieb' ich nicht; doch was ein König
Vermag, der über reichere Vasallen
Gebietet, als er selbst, biet' ich euch an.
Ihr habt ein böses Schauspiel angesehn.
Denkt drum nicht schlimmer von der Polen Reich,
Weil wilder Sturm das Schiff des Staats bewegt.

Mnischek.

In Sturmes Brausen lenkt der Steuermann
Das Fahrzeug schnell und führt's zum sichern Hafen.

König.

Der Reichstag ist zerrissen. Wollt' ich auch,
Ich darf den Frieden mit dem Czaar nicht brechen.
Doch habt ihr mächt'ge Freunde. Will der Pole
Auf eigene Gefahr sich für euch waffnen,
Will der Kosak des Krieges Glücksspiel wagen,
Er ist ein freier Mann, ich kann's nicht wehren.

Mnischek.

Der ganze Rokosz steht noch unter Waffen.
Gefällt dir's, Herr, so kann der wilde Strom,
Der gegen deine Hoheit sich empörte,
Unschädlich über Moskau sich ergießen.

König.

Die besten Waffen wird dir Rußland geben;
Dein bester Schirm ist deines Volkes Herz.
Rußland wird nur durch Rußland überwunden.
So wie du heute vor dem Reichstag sprachst,
So rede dort in Moskau zu den Bürgern;
Ihr Herz erobre dir, und du wirst herrschen.
In Schweden hab' ich, als geborner König,
Einst friedlich den ererbten Thron bestiegen,
Und doch mein väterliches Reich verloren,
Weil mir die Volksgesinnung widerstrebte.

Marina (tritt auf).

— — — — — — —

Mnischek.

Erhabne Majestät, zu deinen Füßen
Wirft sich Marina, meine jüngste Tochter;
Der Prinz von Moskau bietet ihr sein Herz —
Du bist der hohe Schirmvoigt unsers Hauses,
Von deiner Königlichen Hand allein
Geziemt es ihr, den Gatten zu empfangen.

(Marina kniet vor dem König.)

König.

Wohl, Vetter! Ist es euch genehm, will ich
Des Vaters Stelle bei dem Czaar vertreten.

(Zu Demetrius, dem er die Hand der Marina übergibt.)

So führ' ich euch in diesem schönen Pfande
Des Glückes heitre Göttin zu. — Und mög' es
Mein Aug' erleben, dieses holde Paar
Sitzen zu sehen auf dem Thron zu Moskau!

Marina.

Herr! Demuthvoll verehr' ich deine Gnade,
Und deine Sklavin bleib' ich, wo ich bin.

König.

Steht auf, Czaaritza! Dieser Platz ist nicht
Für euch, nicht für die czaarische Verlobte,
Nicht für die Tochter meines ersten Woiwods.
Ihr seid die jüngste unter euren Schwestern;
Doch euer Geist fliegt ihrem Glücke vor,
Und nach dem Höchsten strebt ihr hochgesinnt.

Demetrius.

Sei Zeuge, großer König, meines Schwurs;
Ich leg' als Fürst ihn in des Fürsten Hand!
Die Hand des edeln Fräuleins nehm' ich an,
Als ein kostbares Pfand des Glücks. Ich schwöre,
Sobald ich meiner Väter Thron bestiegen,
Als meine Braut sie festlich heimzuführen,
Wie's einer großen Königin geziemt.
Zur Morgengabe schenk' ich meiner Braut
Die Fürstenthümer Pleskow und Groß-Neugard,
Mit allen Städten, Dörfern und Bewohnern,
Mit allen Hoheitsrechten und Gewalten,
Zum freien Eigenthum auf ew'ge Zeit,
Und diese Schenkung will ich ihr als Czaar
Bestätigen in meiner Hauptstadt Moskau.
Dem edeln Woiwod zahl' ich zum Ersatz
Für seine Rüstung eine Million
Ducaten polnischen Gepräges. — —

— — — — — — —

So helf' mir Gott und seine Heiligen,
Als ich dies treulich schwur und halten werde.

König.

Ihr werdet es; ihr werdet nie vergessen,

Was ihr dem edeln Woiwod schuldig seid,
Der sein gewisses Glück an eure Wünsche,
Ein theures Kind an eure Hoffnung wagt.
So seltner Freund ist köstlich zu bewahren!
Drum, wenn ihr glücklich seid, vergesset nie,
Auf welchen Sprossen ihr zum Thron gestiegen,
Und mit dem Kleide wechselt nicht das Herz!
Denkt, daß ihr euch in Polen selbst gefunden,
Daß euch dies Land zum zweitenmal geboren.

Demetrius.

Ich bin erwachsen in der Niedrigkeit;
Das schöne Band hab' ich verehren lernen,
Das Mensch an Mensch mit Wechselneigung bindet.

König.

Ihr tretet aber in ein Reich jetzt ein,
Wo andre Sitten und Gebräuche gelten.
Hier in der Polen Land regiert die Freiheit,
Der König selbst, wiewohl an Glanz der Höchste,
Muß oft des mächt'gen Adels Diener sein;
Dort herrscht des Vaters heilige Gewalt:
Der Sklave dient mit leidendem Gehorsam.
— — — — — — —

Demetrius.

Die schöne Freiheit, die ich hier gefunden,
Will ich verpflanzen in mein Vaterland;
Ich will aus Sklaven frohe Menschen machen;
Ich will nicht herrschen über Sklavenseelen.

König.

Thut's nicht so rasch und lernt der Zeit gehorchen!
Hört, Prinz, zum Abschied noch von mir drei Lehren!
Befolgt sie treu, wenn ihr zum Reich gelangt.
Ein König gibt sie euch, ein Greis, der viel
Erfuhr, und eure Jugend kann sie nutzen.

Demetrius.

O, lehrt mich eure Weisheit, großer König!
Ihr seid geehrt von einem freien Volke, —
Wie mach' ich's, um dasselbe zu erreichen?

König.

— — — — — Ihr kommt vom Ausland;
Euch führen fremde Feindeswaffen ein;
Dies erste Unrecht habt ihr gut zu machen.
Drum zeiget euch als Moskaus wahrer Sohn,
Indem ihr Achtung tragt vor seinen Sitten.
Dem Polen haltet Wort und ehret ihn;
Denn Freunde braucht ihr auf dem neuen Thron.
Der Arm, der euch einführte, kann euch stürzen.
Hoch haltet ihn, doch ahmet ihm nicht nach.
Nicht fremder Brauch gedeiht in einem Lande.
— — — — — — —
Doch was ihr auch beginnt, — ehrt eure Mutter —
Ihr findet eine Mutter —

Demetrius.

O mein König!

König.

Wohl habt ihr Ursach', kindlich sie zu ehren.
Verehrt sie — zwischen euch und eurem Volk
Steht sie, ein heilig theures Band. — Frei ist
Die Czaargewalt von menschlichen Gesetzen;
Dort ist nichts Furchtbares, als die Natur;
Kein bessres Pfand für eure Menschlichkeit
Hat euer Volk, als eure Kindesliebe. —
Ich sage nichts mehr. Manches ist noch übrig,
Eh' ihr das goldne Widderfell erobert.
Erwartet keinen leichten Sieg! — — —
Czaar Boris herrscht mit Ansehn und mit Kraft,
Mit keinem Weichling geht ihr in den Streit.
Wer durch Verdienst sich auf den Thron geschwungen,
Den stürzt der Wind der Meinung nicht so schnell,
Und seine Thaten sind ihm statt der Ahnen. —
Ich überlass' euch eurem guten Glück.
Es hat zu zweienmalen durch ein Wunder
Euch aus der Hand des Todes schon gerettet;
Es wird sein Werk vollenden und euch krönen.

Marina. Odowalsky.

Odowalsky.

Nun, Fräulein, hab' ich meinen Auftrag wohl
Erfüllt, und wirst du meinen Eifer loben?

Marina.

Recht gut, daß wir allein sind, Odowalsky.
Wir haben wicht'ge Dinge zu besprechen,
Davon der Prinz nichts wissen soll. Mag er
Der Götterstimme folgen, die ihn treibt!
Er glaub' an sich, so glaubt ihm auch die Welt.
Laß ihn nur jene Dunkelheit bewahren,
Die eine Mutter großer Thaten ist. —
Wir aber müssen hell sehn, müssen handeln.
Er gibt den Namen, die Begeisterung;
Wir müssen die Besinnung für ihn haben,
Und haben wir uns des Erfolgs versichert
Mit kluger Kunst, so wähn' er immerhin,
Daß es aus Himmels Höhn ihm zugefallen.

Odowalsky.

Gebiete, Fräulein! Deinem Dienste leb' ich.
Bekümmert mich des Moskowiters Sache?
Du bist es, deine Größ' und Herrlichkeit,
An die ich Blut und Leben setzen will.
Mir blüht kein Glück; abhängig, güterlos
Darf ich die Wünsche nicht zu dir erheben.
Verdienen aber will ich deine Gunst.
Dich groß zu machen, sei mein einzig Trachten.
Mag immer dann ein andrer dich besitzen;
Mein bist du doch, wenn du mein Werk nur bist.

Marina.

Drum leg' ich auch mein ganzes Herz auf dich.

Du bist der Mann, dem ich die That vertraue;
Der König meint es falsch. Ich schau ihn durch.
Ein abgeredet Spiel mit Sapieha
War alles nur. Zwar ist's ihm wohl gelegen,
Daß sich mein Vater, dessen Macht er fürchtet,
In dieser Unternehmung schwächt, daß sich
Der Bund des Adels, der ihm furchtbar war,
In diesem fremden Kriegeszug entladet;
Doch will er selbst neutral im Kampfe bleiben.
Des Kampfes Glück denkt er mit uns zu theilen.
Sind wir besiegt, so leichter hofft er uns
Sein Herrscherjoch in Polen aufzulegen.
Wir stehn allein. Geworfen ist das Loos.
Sorgt er für sich, wir sorgen für das Unsre.
— — — — — — —
Du führst die Truppen nach Kiow. Sie schwören
Dem Prinzen Treue dort und schwören mir,
Mir, hörst du? Es ist eine nöth'ge Vorsicht.
— — — — — — —

Odowalsky.

— — — — — — —

Marina.

Nicht deinen Arm bloß will ich, auch dein Auge.

Odowalsky.

Gebiete, sprich, — — — — —

Marina.

Du führst den Czaarowitsch.
Bewach' ihn gut! Weich nie von seiner Seite,
Von jedem Schritt gibst du mir Rechenschaft.

Odowalsky.

Vertrau' auf mich, er soll uns nie entbehren.

Marina.

Kein Mensch ist dankbar. Fühlt er sich als Czaar,
Schnell wird er unsre Fessel von sich werfen.
— — — — — — —
Der Russe haßt den Polen, muß ihn hassen;
Da ist kein festes Herzensband zu knüpfen.
— — — — — — —

Marina. Odowalsky. Opalinsky. Bielsky und mehrere polnische Edelleute.

Opalinsky.

Schaff' Geld, Patronin, und wir ziehen mit.
Der lange Reichstag hat uns aufgezehrt;
Wir machen dich zu Rußlands Königin.

Marina.

Der Bischof von Caminiec und von Kulm
Schießt Geld auf Pfandschaft vor von Land und Leuten.
Verkauft, verpfändet eure Bauernhöfe,
Versilbert alles, steckt's in Pferd und Rüstung!
Der beste Kaufmann ist der Krieg. Er macht
Aus Eisen Gold. — Was jetzt ihr auch verliert,
In Moskau wird sich's zehnfach wiederfinden.

Bielsky.

Es sitzen noch Zweihundert in der Trinkstub';
Wenn du dich zeigst und einen Becher leerst
Mit ihnen, sind sie dein, — ich kenne sie.

Marina.

Erwarte mich! Du sollst mich hingeleiten.

Opalinsky.

— — — — — — —
Gewiß, du bist zur Königin geboren.

Marina.

So ist's. Drum mußt' ich's werden. —

Bielsky.

Ja, besteige
Du selbst den weißen Zelter, waffne dich,
Und, eine zweite Vanda, führe du
Zum sichern Siege deine muth'gen Schaaren.

Marina.

Mein Geist führt' euch. Der Krieg ist nicht für Weiber.
In Kiow ist der Sammelplatz. Dort wird
Mein Vater aufziehn mit dreitausend Pferden.
Mein Schwager gibt zweitausend. Von dem Don
Erwarten wir ein Hilfsheer von Kosaken.
Schwört ihr mir Treue?

Alle.

Ja, wir schwören!

(Ziehn die Säbel.)

Einige. Vivat Marina!

Andere. Russiae Regina!

(Maria zerreißt ihren Schleier und vertheilt ihn unter die Edelleute. Alle gehen ab, außer Marina.)

Mnischek. Marina.

Marina.

Warum so ernst, mein Vater, da das Glück
Uns lacht, da jeder Schritt nach Wunsch gelingt,
Und alle Arme sich für uns bewaffnen?

Mnischek.

Das eben, meine Tochter! Alles, alles
Steht auf dem Spiel. In dieser Kriegsrüstung
Erschöpft sich deines Vaters ganze Kraft.
Wohl hab' ich Grund, es ernstlich zu bedenken;
Das Glück ist falsch, unsicher der Erfolg.
— — — — — — —

Marina.

— — — — — — —

Mnischek.

Gefährlich Mädchen, wozu hast du mich
Gebracht! Was bin ich für ein schwacher Vater,
Daß ich nicht deinem Dringen widerstand.
Ich bin der reichste Woiwoda des Reichs,
Der erste nach dem König. — Hätten wir
Uns damit nicht bescheiden, unsres Glücks

Genießen können mit vergnügter Seele?
— Du strebtest höher — nicht das mäß'ge Loos
Genügte dir, das deinen Schwestern ward.
Erreichen wolltest du das höchste Ziel
Der Sterblichen, und eine Krone tragen.
Ich allzuschwacher Vater möchte gern
Auf dich, mein Liebstes, alles Höchste häufen;
Ich lasse mich bethören durch dein Flehen,
Und an den Zufall wag' ich das Gewisse!

Marina.

Wie? — Theurer Vater, reut dich deine Güte?
Wer kann mit dem Geringern sich bescheiden,
Wenn ihm das Höchste überm Haupte schwebt?

Mnischek.

Doch tragen deine Schwestern keine Kronen,
Und sind beglückt — — — —
— — — — — — —

Marina.

Was für ein Glück ist das, wenn ich vom Hause
Des Woiwods, meines Vaters, in das Haus
Des Palatinus, meines Gatten, ziehe?
Was wächst mir Neues zu aus diesem Tausch?
Und kann ich mich des nächsten Tages freun,
Wenn er mir mehr nicht, als der heut'ge bringt?
O, unschmackhafte Wiederkehr des Alten!
Langweilige Dasselbigkeit des Daseins!
Lohnt sich's der Müh', zu hoffen und zu streben?
Die Liebe oder Größe muß es sein,
Sonst alles andre ist mir gleich gemein.

Mnischek.

— — — — —

Marina.

Erheitre deine Stirn, meine theurer Vater!
Laß uns der Fluth vertrauen, die uns trägt!
Nicht an die Opfer denke, die du bringest,
Denk' an den Preis, an das erreichte Ziel —
Wenn du dein Mädchen sitzen sehen wirst
Im Schmuck der Czaarin auf dem Thron zu Moskau,
Wenn deine Enkel diese Welt beherrschen!

Mnischek.

Ich denke nichts, ich sehe nichts als dich,
Mein Mädchen, dich im Glanz der Königskrone.
Du forderst es; ich kann dir nichts versagen.

Marina.

Noch eine Bitte, lieber, bester Vater,
Gewähre mir.

Mnischek.

Was wünschest du, mein Kind?

Marina.

Soll ich zu Sambor eingeschlossen bleiben
Mit der unbänd'gen Sehnsucht in der Brust?
Jenseits des Dniepers wird mein Loos geworfen —
Endlose Räume trennen mich davon. —
Kann ich das tragen? O! der ungeduld'ge Geist
Wird auf der Folter der Erwartung liegen,
Und dieses Raumes ungeheure Länge
Mit Angst ausmessen und mit Herzensschlägen.

Mnischek.

Was willst du? Was verlangst du? — —

Marina.

Laß mich in Kiow des Erfolges harren;
Dort schöpf' ich jedes Neue an der Quelle.
Dort an der Grenzmark beider Reiche, — —
— — — — — —

Mnischek.

Dein Geist strebt furchtbar. Mäß'ge dich, mein Kind.

Marina.

Ja, du vergönnst mir's, ja, du führst mich hin.

Mnischek.

Du führst *mich* hin. Muß ich nicht, was du willst?

Marina.

Herzvater, wenn ich Czaarin bin zu Moskau,
Sieh, dann muß Kiow *unsre* Grenze sein.
Kiow muß mein sein, und du sollst's regieren.

Mnischek.

Mädchen, du träumst! Schon ist das große Moskau
Zu eng für deinen Geist; du willst schon Land
Auf Kosten deines Vaterlandes — —

Marina.

Kiow
Gehörte nicht zu unserm Vaterlande.
Dort herrschten der Waräger alte Fürsten;
Ich hab' die alten Chroniken wohl inne —
Vom Reich der Russen ist es abgerissen;
Zur alten Krone bring' ich es zurück.

Mnischek.

Still! Still! Das darf der Woiwoda nicht hören!

(Man hört Trompeten.)

Sie brechen auf — — —

Zweiter Aufzug.

Erste Scene.

Ansicht eines griechischen Klosters

in einer öden Wintergegend am See Belosero. Ein Zug von *Nonnen* in schwarzen Kleidern und Schleiern geht hinten über die Bühne. *Marfa* in einem weißen Schleier steht von den übrigen abgesondert an einem Grabstein gelehnt. *Olga* tritt aus dem Zuge heraus, bleibt einen Augenblick stehen, sie zu betrachten, und tritt alsdann näher.

Olga.

Treibt dich das Herz nicht auch heraus mit uns
Ins Freie der erwachenden Natur?
Die Sonne kommt, es weicht die lange Nacht.

Das Eis der Ströme bricht, der Schlitten wird
Zum Nachen und die Wandervögel ziehn.
Geöffnet ist die Welt, uns alle lockt
Die neue Luft aus enger Klosterszelle
Ins offne Heitre der verjüngten Flur.
Und du nur willst, versenkt in ew'gen Schmerz,
Die allgemeine Fröhlichkeit nicht theilen?

Marfa.

Laß mich allein, und folge deinen Schwestern!
Ergehe sich in Lust, wer hoffen kann.
Mir kann das Jahr, das alle Welt verjüngt,
Nichts bringen; mir ist alles ein Vergangnes,
Liegt alles als gewesen hinter mir.

Olga.

Beweinst du ewig deinen Sohn und trauerst
Um die verlorne Herrlichkeit? Die Zeit,
Die Balsam gießt in jede Herzenswunde,
Verliert sie ihre Macht an dir allein?
Du warst die Czaarin dieses großen Reichs,
Warst Mutter eines blühnden Sohns; er wurde
Durch ein entsetzlich Schicksal dir geraubt;
Ins öde Kloster sahst du dich verstoßen,
Hier an den Grenzen der belebten Welt.
Doch sechzehnmal seit jenem Schreckenstage
Hat sich das Angesicht der Welt verjüngt;
Nur deines seh' ich ewig unverändert,
Ein Bild des Grabs, wenn alles um dich lebt.
Du gleichst der unbeweglichen Gestalt,
Wie sie der Künstler in den Stein geprägt,
Um ewig fort dasselbe zu bedeuten.

Marfa.

Ja, hingestellt hat mich die Zeit
Zum Denkmal meines schrecklichen Geschicks!
Ich will mich nicht beruhigen, will nicht
Vergessen. Das ist eine feige Seele,
Die eine Heilung annimmt von der Zeit,
Ersatz für's Unersetzliche! Mir soll
Nichts meinen Gram abkaufen. Wie des Himmels
Gewölbe ewig mit dem Wandrer geht,
Ihn immer, unermeßlich, ganz umfängt,
Wohin er fliehend auch die Schritte wende:
So geht mein Schmerz mit mir, wohin ich wandle;
Er schließt mich ein, wie ein unendlich Meer,
Nie ausgeschöpft hat ihn mein ewig Weinen.

Olga.

O! sieh doch, was der Fischerknabe bringt,
Um den die Schwestern sich begierig drängen!
Er kommt von fern her, von bewohnten Grenzen,
Er bringt uns Botschaft aus der Menschen Land.
Der See ist auf, die Straßen wieder frei;
Reizt keine Neugier dich, ihn zu vernehmen?
Denn sind wir gleich gestorben für die Welt,
So hören wir doch gern von ihrem Wechsel,
Und an dem Ufer ruhig mögen wir
Den Brand der Wellen mit Verwundrung schauen.

Nonnen kommen zurück mit einem Fischerknaben.

Xenia. Helena.

Sag' an, erzähle, was du Neues bringst.

Alexia.

Was draußen lebt im Seculum, erzähle.

Fischer.

Laßt mich zum Worte kommen, heil'ge Frauen!

Xenia.

Ist's Krieg? — Ist's Friede?

Alexia.

Wer regiert die Welt?

Fischer.

Ein Schiff ist zu Archangel angekommen,
Herab vom Eispol, wo die Welt erstarrt.

Olga.

Wie kam ein Fahrzeug in das wilde Meer?

Fischer.

Es ist ein engelländisch Handelsschiff.
Den neuen Weg hat es zu uns gefunden.

Alexia.

Was doch der Mensch nicht wagt für den Gewinn!

Xenia.

So ist die Welt doch nirgends zu verschließen!

Fischer.

Das ist noch die geringste Neuigkeit.
Ganz anderes Geschick bewegt die Erde.

Alexia.

O sprich, erzähle!

Olga.

Sage, was geschehn.

Fischer.

Erstaunliches erlebt man in der Welt;
Die Todten stehen auf, Verstorbne leben.

Olga.

Erklär' dich, sprich!

Fischer.

Prinz Dmitri, Iwans Sohn,
Den wir als todt beweinen, sechzehn Jahr',
Er lebt und ist in Polen aufgestanden.

Olga.

Prinz Dmitri lebt?

Marfa (auffahrend).

Mein Sohn!

Olga.

O fasse dich! O halte,
Halte dein Herz, bis wir ihn ganz vernommen!

Alexia.

Wie kann er leben, der ermordet ward
Zu Uglitsch und im Feuer umgekommen?

Fischer.

Er ist entkommen aus der Feuersnoth,

In einem Kloster hat er Schutz gefunden;
Dort wuchs er auf in der Verborgenheit,
Bis seine Zeit kam, sich zu offenbaren.

Olga (zur Marfa).

Du zitterst, Fürstin, du verbleichst?

Marfa.

Ich weiß,
Daß es ein Wahn ist — doch so wenig noch
Bin ich verhärtet gegen Furcht und Hoffnung,
Daß mir das Herz in meinem Busen wankt.

Olga.

Warum wär' es ein Wahn? O, hör' ihn! hör' ihn!
Wie könnte solch Gerücht sich ohne Grund
Verbreiten?

Fischer.

Ohne Grund? Zur Waffe greift
Das ganze Volk der Litthauer, der Polen.
Der große Fürst erbebt in seiner Hauptstadt!

(Marfa, an allen Gliedern zitternd, muß sich an Olga und Alexia lehnen.)

Xenia.

O rede! Sage alles! Sage, was du weißt.

Alexia.

Sag' an, wo du das Neue aufgerafft!

Fischer.

Ich, aufgerafft? Ein Brief ist ausgegangen
Vom Czaar in alle Lande seiner Herrschaft;
Den hat uns der Posadnik [1] unsrer Stadt
Verlesen in versammelter Gemeinde.
Darinnen steht, daß man uns täuschen will,
Und daß wir den Betrug nicht sollen glauben!
Drum eben glauben wir's; denn wär's nicht wahr,
Der große Fürst verachtete die Lüge.

Marfa.

Ist dies die Fassung, die ich mir errang?
Gehört mein Herz so sehr der Zeit noch an,
Daß mich ein leeres Wort im Innersten erschüttert?
Schon sechzehn Jahr' bewein' ich meinen Sohn,
Und glaube nun auf Einmal, daß er lebe?

Olga.

Du hast ihn sechzehn Jahr' als todt beweint,
Doch seine Asche hast du nie gesehn!
Nichts widerlegt die Wahrheit des Gerüchts.
Wacht doch die Vorsicht über dem Geschick
Der Völker und der Fürsten Haupt. O öffne
Dein Herz der Hoffnung. — Mehr, als du begreifst,
Geschieht — wer kann der Allmacht Grenzen setzen?

Marfa.

Soll ich den Blick zurück ins Leben wenden,
Von dem ich endlich abgeschieden war?
— — — — — — —
Nicht bei den Todten wohnte meine Hoffnung.

[1] Richter, Schultheiß.

O sagt mir nichts mehr! Laßt mein Herz sich nicht
An dieses Trugbild hängen! Laßt mich nicht
Den theuren Sohn zum Zweitenmal verlieren!
O meine Ruh' ist hin, hin ist mein Frieden!
Ich kann dies Wort nicht glauben, ach! und kann's
Nun ewig nicht mehr aus der Seele löschen!
Weh mir! erst jetzt verlier' ich meinen Sohn;
Jetzt weiß ich nicht mehr, ob ich bei den Todten,
Ob bei den Lebenden ihn suchen soll.
Endlosem Zweifel bin ich hingegeben!

(Man hört eine Glocke, Schwester **Pförtnerin** kommt.)

Olga.

Was ruft die Glocke, Schwester Pförtnerin?

Pförtnerin.

Der Erzbischof steht draußen vor den Pforten;
Er kommt vom großen Czaar, und will Gehör.

Olga.

Es steht der Erzbischof vor unsern Pforten!
Was führt ihn Außerordentliches her? —

Xenia.

Kommt alle, ihn nach Würden zu empfangen!

Sie gehen nach der Pforte; indem tritt der **Erzbischof** ein; sie lassen sich alle vor ihm auf ein Knie nieder, er macht das griechische Kreuz über sie.

Hiob.

Den Kuß des Friedens bring' ich euch im Namen
Des Vaters und des Sohnes und des Geists,
Der ausgeht von dem Vater!

Olga.

Herr! wir küssen
In Demuth deine väterliche Hand!
— — — — — Gebiete deinen Töchtern!

Hiob.

An Schwester Marfa lautet meine Sendung.

Olga.

Hier steht sie und erwartet dein Gebot.

(Alle Nonnen entfernen sich.)

Hiob und Marfa.

Hiob.

Der große Fürst ist's, der mich an dich sendet,
Auf seinem fernen Throne denkt er dein,
Denn wie die Sonn' mit ihrem Flammenaug
Licht durch die Welt und Fülle rings verbreitet,
So ist das Aug des Herrschers überall;
Bis an die fernsten Enden seines Reichs
Wacht seine Sorge, späht sein Blick umher.

Marfa.

Wie weit sein Arm trifft, hab' ich wohl erfahren.

Hiob.

Er kennt den hohen Geist, der dich beseelt;

Drum theilt er zürnend die Beleidigung,
Die ein Verwegner dir zu bieten wagt.

Marfa.

— — — — — —

Hiob.

Vernimm, ein Frevler in der Polen Land,
Ein Renegat, der sein Gelübd' als Mönch
Ruchlos abschwörend, seinen Gott verläugnet,
Mißbraucht den edeln Namen deines Sohnes,
Den dir der Tod geraubt im Kindesalter.
Der dreiste Gaukler rühmt sich deines Bluts,
Und gibt sich für des Czaaren Iwans Sohn.
Ein Woiwod bricht den Frieden, führt aus Polen
Den Afterkönig, den er selbst erschaffen,
Mit Heereskraft in unsre Grenzen ein;
Das treue Herz der Reußen führt er irre,
Und reizt sie auf zu Abfall und Verrath.
— — — — — Mich schickt
Der Czaar zu dir in väterlicher Meinung.
— Du ehrst die Manen deines Sohns; du wirst
Nicht dulden, daß ein frecher Abenteurer
Ihm aus dem Grabe seinen Namen stiehlt,
Und sich verwegen drängt in seine Rechte.
Erklären wirst du laut vor aller Welt,
Daß du ihn nicht für deinen Sohn erkennst.
Du wirst nicht fremdes Bastardblut ernähren
An deinem Herzen, das so edel schlägt;
Du wirst, der Czaar erwartet es von dir,
Der schändlichen Erfindung widersprechen,
Mit dem gerechten Zorn, den sie verdient.

Marfa

(hat während dieser Rede die heftigsten Bewegungen bekämpft).

Was hör' ich, Erzbischof! Ist's möglich? — O, sagt an!
Durch welcher Zeichen und Beweise Kraft
Beglaubigt sich der kecke Abenteurer
Als Iwans Sohn, den wir als todt beweinen?

Hiob.

Durch eine flücht'ge Aehnlichkeit mit Iwan,
Durch Schriften, die der Zufall ihm verschaffte,
Und durch ein köstlich Kleinod, das er zeigt,
Täuscht er die Menge, die sich gern betrügt.

Marfa.

Was für ein Kleinod? O, das sagt mir an!

Hiob.

Ein goldnes Kreuz, belegt mit neun Smaragden,
Das ihm der Knäs Iwan Mestislowskoy,
So sagt er, in der Taufe umgehangen.

Marfa.

Was sagt ihr? — Dieses Kleinod weist er auf?

(Mit gezwungener Fassung.)

— Und wie behauptet er, daß er entkommen?

Hiob.

Ein treuer Diener und Diak hab' ihn
Dem Mord entrissen und dem Feuerbrand,
Und nach Smolenskow heimlich weggeführt.

Marfa.

Wo aber hielt er sich — wo gibt er vor,
Daß er bis diese Stunde sich verborgen?

Hiob.

Im Kloster Tschudow sei er aufgewachsen,
Sich selber unbekannt; von dort hab' er
Nach Litthauen und Polen sich geflüchtet,
Wo er dem Fürst von Sendomir gedient,
Bis ihm ein Zufall seinen Stand entdeckt.

Marfa.

Mit solcher Fabel kann er Freunde finden,
Die Gut und Blut an seine Sache wagen?

Hiob.

O Czaarin! Falsches Herzens ist der Pole,
Und neidisch sieht er unsres Landes Flor.
Ihm ist ein jeder Vorwand sehr willkommen,
Den Krieg in unsern Grenzen anzuzünden!

Marfa.

Doch gäb' es selbst in Moskau gläub'ge Seelen,
Die dieses Werk des Trugs so leicht berückt?

Hiob.

Der Völker Herz ist wankelmüthig, Fürstin!
Sie lieben die Veränderung; sie glauben
Durch eine neue Herrschaft zu gewinnen.
Der Lüge kecke Zuversicht reißt hin,
Das Wunderbare findet Gunst und Glauben.
Drum wünscht der Czaar, daß du den Wahn des Volks
Zerstreust, wie du allein vermagst. Ein Wort
Von dir, und der Betrüger ist vernichtet,
Der sich verwegen lügt zu deinem Sohn.
Mich freut's, dich so bewegt zu sehen. Dich
Empört, ich seh's, das freche Gaukelspiel,
Und deine Wangen färbt der edle Zorn.

Marfa.

Und wo, — das sagt mir — wo verweilt er jetzt,
Der sich für unsern Sohn zu geben wagt?

Hiob.

Schon rückt er gegen Tschernikow heran;
Von Kiow, hört man, sei er aufgebrochen;
Ihm folgt der Polen leicht berittne Schaar,
Sammt einem Heerzug doniſcher Kosaken.

Marfa.

O höchste Allmacht, habe Dank! Dank! Dank!
Daß du mir endlich Rettung, Rache sendest!

Hiob.

Was ist dir, Marfa? — Wie versteh' ich das?

Marfa.

O Himmelsmächte, führt ihn glücklich her!
Ihr Engel alle, schwebt um seine Fahnen!

Hiob.

Ist's möglich? — Wie? Dich könnte der Betrüger —

Marfa.

Er ist mein Sohn. An diesen Zeichen allen
Erkenn' ich ihn. An deines Czaaren Furcht
Erkenn' ich ihn. Er ist's! Er lebt! Er naht!
Herab von deinem Thron, Tyrann! Erzittre!
Es lebt ein Sprößling noch von Ruriks Stamm;
Der wahre Czaar, der rechte Erbe kommt,
Er kommt und fordert Rechnung von dem Seinen.

Hiob.

Wahnsinnige, bedenkst du, was du sagst?

Marfa.

Erschienen endlich ist der Tag der Rache,
Der Wiederherstellung. Der Himmel zieht
Aus Grabes Nacht die Unschuld an das Licht.
Der stolze Godunow, mein Todfeind, muß
Zu meinen Füßen kriechend Gnade flehn;
O, meine heißen Wünsche sind erfüllt!

Hiob.

Kann dich der Haß zu solchem Grad verblenden?

Marfa.

Kann deinen Czaar der Schrecken so verblenden,
Daß er Errettung hofft von mir — von mir —
Der unermeßlich schwer Beleidigten?
— — — — —
Ich soll den Sohn verläugnen, den der Himmel
Mir durch ein Wunder aus dem Grabe ruft?
Ihm, meines Hauses Mörder, zu Gefallen,
Der über mich unsäglich Weh gehäuft?
Die Rettung von mir stoßen, die mir Gott
In meinem tiefen Jammer endlich sendet?

Hiob.

— — — — — —

Marfa.

Nein, du entrinnst mir nicht. Du sollst mich hören.
Ich habe dich, ich lasse dich nicht los.
O, endlich kann ich meine Brust entladen!
Ausschäumen endlich gegen meinen Feind
Der tiefsten Seele lang verhaltnen Groll!
— — — — Wer war's, der mich
In diese Gruft der Lebenden verstieß,
Mit allen frischen Kräften meiner Jugend,
Mit allen warmen Trieben meiner Brust?
Wer riß den theuern Sohn mir von der Seite,
Und sandte Mörder aus ihn zu durchbohren?
O! keine Sprache nennt, was ich gelitten,
Wenn ich die langen hellgestirnten Nächte
Mit ungestillter Sehnsucht durchgewacht,
Der Stunden Lauf an meinen Thränen zählte!
Der Tag der Rettung und der Rache kommt;
Ich seh' den Mächtigen in meiner Macht.

Hiob.

Du glaubst, es fürchte dich der Czaar —

Marfa.

Er ist
In meiner Macht — Ein Wort aus meinem Munde,
Ein einziges, kann sein Geschick entscheiden! —
Das ist's, warum dein Herrscher mich beschickte!
Das ganze Volk der Reußen und der Polen
Sieht jetzt auf *mich*. Wenn ich den Czaarowitsch
Für meinen Sohn und Iwans anerkenne,
So huldigt alles ihm; das Reich ist sein.
Verläugn' ich ihn, so ist er ganz verloren;
Denn wer wird glauben, daß die wahre Mutter,
Die Mutter, die, wie ich, beleidigt war,
Verläugnen könnte ihres Herzens Sohn,
Mit ihres Hauses Mörder einverstanden?
Ein Wort nur kostet's mich, und alle Welt
Verläßt ihn als Betrüger. — Ist's nicht so?
Dies Wort will man von mir. — Den großen Dienst,
Gesteh's, kann ich dem Godunow erzeigen!

Hiob.

Dem ganzen Vaterland erzeigst du ihn,
Aus schwerer Kriegsnoth rettest du das Reich,
Wenn du der Wahrheit Ehre gibst. Du selbst,
Du zweifelst nicht an deines Sohnes Tod,
Und könntest zeugen wider dein Gewissen?

Marfa.

Ich hab' um ihn getrauert sechzehn Jahr',
Doch seine Asche sah ich nie. Ich glaubte
Der allgemeinen Stimme seinen Tod
Und meinem Schmerz. Der allgemeinen Stimme
Und meiner Hoffnung glaub' ich jetzt sein Leben.
Es wäre ruchlos, mit verwegnem Zweifel
Der höchsten Allmacht Grenzen setzen wollen.
Doch wär' er auch nicht meines Herzens Sohn,
Er soll der Sohn doch meiner Rache sein.
Ich nehm' ihn an und auf an Kindes Statt,
Den mir der Himmel rächend hat geboren.

Hiob.

Unglückliche! Dem Starken trotzest du?
Vor seinem Arme bist du nicht geborgen
Auch in des Klosters Abgeschiedenheit.

Marfa.

Er kann mich tödten; meine Stimme kann
Im Grab ersticken oder Kerkers Nacht,
Daß sie nicht mächtig durch die Welt erschalle —
Das kann er; doch mich reden lassen, was
Ich *nicht* will, das vermag er nicht; — auch nicht
Durch deine List — *den* Zweck hat er verloren!

Hiob.

Ist dies dein letztes Wort? Besinn dich wohl!
Bring' ich dem Czaar nicht besseren Bescheid?

Marfa.

Er hoffe auf den Himmel, wenn er darf,
Auf seines Volkes Liebe, wenn er kann.

Hiob.

Genug! — Du willst entschlossen dein Verderben,
Du hältst dich an ein schwaches Rohr, das bricht;
Du wirst mit ihm zu Grunde gehen. —

Marfa allein.

Es ist mein Sohn, ich will nicht daran zweifeln.
Die wilden Stämme selbst der freien Wüste
Bewaffnen sich für ihn; der stolze Pole,
Der Palatinus, wagt die edle Tochter
An seiner guten Sache reines Gold,
Und ich allein verwärf' ihn, seine Mutter?
Und mich allein durchschauerte der Sturm
Der Freude nicht, der schwindelnd alle Herzen
Ergreift und in Erschüttrung bringt die Erde?
Er ist mein Sohn; ich glaub' an ihn, ich will's.
Ich fasse mit lebendigem Vertrauen
Die Rettung an, die mir der Himmel sendet!
Er ist's, er zieht mit Heereskraft heran,
Mich zu befreien, meine Schmach zu rächen!
Hört seine Trommeln! seine Kriegstrompeten!
Ihr Völker, kommt vom Morgen und Mittag
Aus euren Steppen, euren ew'gen Wäldern!
In allen Zungen, allen Trachten kommt!
Zäumet das Roß, das Rennthier, das Kameel!
Wie Meereswogen strömet zahllos her,
Und dränget euch zu eures Königs Fahnen! —
O warum bin ich hier geengt, gebunden,
Beschränkt mit dem unendlichen Gefühl!
Du, ew'ge Sonne, die den Erdenball
Umkreist, sei du die Botin meiner Wünsche!
Du, allverbreitet ungehemmte Luft,
Die schnell die weitste Wanderung vollendet,
O trag' ihm meine glühnde Sehnsucht zu!
Ich habe nichts, als mein Gebet und Flehn;
Das schöpf' ich flammend aus der tiefsten Seele,
Beflügelt send' ich's in des Himmels Höhn,
Wie eine Heerschaar send' ich dir's entgegen.

Zweite Scene.

Eine Anhöhe mit Bäumen umgeben.

Eine weite und lachende Ferne eröffnet sich; man sieht einen schönen Strom durch die Landschaft ausgegossen, die von dem jungen Grün der Saaten belebt ist. Näher und ferner sieht man die Thurmspitzen einiger Städte leuchten. Trommeln und Kriegsmusik hinter der Scene. **Odowalsky** und andere **Officiere** treten auf; gleich darauf **Demetrius**.

Odowalsky.

Laßt die Armee am Wald hinunter ziehn,
Indeß wir uns hier umschaun auf der Höhe.

(Einige gehen. Demetrius tritt auf.)

Demetrius (zurückfahrend).

Ha! Welch ein Anblick!

Odowalsky.

Herr! Du siehst dein Reich
Vor dir geöffnet. — Das ist russisch Land.

Razin.

Hier diese Säule trägt schon Moskaus Wappen!
Hier hört der Polen Herrschgebiete auf.

Demetrius.

Ist das der Dnieper, der den stillen Strom
Durch diese Auen gießt?

Odowalsky.

Das ist die Desna.
Dort heben sich die Thürme Tschernigows.

Razin.

Was dort am fernen Himmel glänzt, das sind
Die Kuppeln von Sewerisch Novogrod.

Demetrius.

Welch heitrer Anblick! Welche schönen Auen!

Odowalsky.

Der Lenz hat sie mit seinem Schmuck bedeckt!
Denn Fülle Korns erzeugt der üpp'ge Boden.

Demetrius.

Der Blick schweift hin im Unermeßlichen.

Razin.

Doch ist's ein kleiner Anfang nur, o Herr!
Des großen Russenreichs. Denn unabsehbar
Streckt es der Morgensonne sich entgegen,
Und keine Grenzen hat es nach dem Nord,
Als die lebend'ge Zeugungskraft der Erde.

— — — — —

Razin.

Sieh, unser Czaar ist ganz nachdenkend worden.

Demetrius.

Auf diesen schönen Au'n wohnt noch der Friede,
Und mit des Krieges furchtbarem Geräth
Erschein' ich jetzt, sie feindlich zu verheeren!

Odowalsky.

Dergleichen, Herr! bedenkt man hinterdrein.

Demetrius.

Du fühlst als Pole, ich bin Moskaus Sohn,
Es ist das Land, das mir das Leben gab.
Vergib mir, theurer Boden, heim'sche Erde,
Du heiliger Grenzpfeiler, den ich fasse,
Auf den mein Vater seinen Adler grub,
Daß ich, dein Sohn, mit fremden Feindes Waffen
In deines Friedens ruhigen Tempel falle.
Mein Erb' zurückzufordern, komm' ich her,
Und den geraubten edeln Vaternamen.
Hier herrschten die Waräger, meine Ahnherrn,
In langer Reih', seit dreißig Menschenaltern;

Ich bin der letzte ihres Stamms, dem Mord
Entrissen durch ein göttliches Verhängniß.
— — — — —

Dritte Scene.

Ein russisches Dorf.

Freier Platz vor der Kirche. Man hört die Sturmglocke. **Gleb, Ilia** und **Timoska** eilen, mit Aexten bewaffnet, auf die Scene.

Gleb (aus dem Hause kommend).
Was rennt das Volk?

Ilia (aus einem andern Hause kommend).
Wer zog die Feuerglocke? —

Timoska.
Nachbarn, heraus! Kommt alle, kommt zu Rath!

Oleg und **Igor** mit vielen andern Landleuten, Weibern und Kindern, welche Gepäcke tragen.

Gleb.
Wo kommt ihr her mit Weibern und mit Kindern?

Igor.
Flieht, flieht! Der Pole ist ins Land gefallen
Bei Moromesk, und mordet, was er findet.

Oleg.
Flieht, flieht ins innre Land, in feste Städte!
Wir haben unsre Hütten angezündet,
Uns aufgemacht, ein ganzes Dorf, und fliehn
Landeinwärts zu dem Heer des Czaaren.

Timoska.
Da kommt ein neuer Trupp von Flüchtigen.

Iwanska und **Petruschka** mit bewaffneten Landleuten treten an der entgegengesetzten Seite auf.

Iwanska.
Es leb' der Czaar! der große Fürst Dimitri!

Gleb.
Wie? Was ist das?

Ilia.
Wo wollt ihr hin?

Timoska.
Wer seid ihr?

Petruschka.
Wer treu ist unserm Fürstenstamm, kommt mit!

Timoska.
Was ist denn das? Da flieht ein ganzes Dorf
Landeinwärts, vor den Polen sich zu retten,
Und ihr wollt hin, wo diese hergeflohn?
Wollt übergehen zu dem Feind des Landes?

Petruschka.
Was Feind? Es ist kein Feind, der kommt; es ist
Ein Freund des Volks, der rechte Erb' des Landes.

Es tritt der Posadnik (Dorfrichter) auf, um ein Manifest des Demetrius abzulesen. Schwanken der Einwohner des Dorfs zwischen beiden Parteien. Die Bäuerinnen werden zuerst für Demetrius gewonnen, und geben den Ausschlag.

Lager des Demetrius. Er ist in der ersten Action geschlagen, aber die Armee des Czaaren Boris siegt gewissermaßen wider ihren Willen, und verfolgt ihre Vortheile nicht. Demetrius, in Verzweiflung, will sich tödten, und wird mit Mühe von Korela und Odowalsky daran verhindert. Uebermuth der Kosaken selbst gegen Demetrius.

Lager der Armee des Czaaren Boris. Er selbst ist abwesend, und dies schadet seiner Sache, weil er gefürchtet, aber nicht geliebt wird. Die Armee ist stark, aber unzuverlässig. Die Anführer sind uneinig, und neigen sich zum Theil auf die Seite des Demetrius aus verschiedenen Bewegungsgründen. Einer von ihnen, Soltikow, erklärt sich aus Ueberzeugung für ihn. Sein Uebergang ist von den wichtigsten Folgen; ein großer Theil der Armee fällt dem Demetrius zu.

Boris in Moskau. Noch zeigt er sich als absoluter Herrscher und hat treue Diener um sich, aber er ist schon erbittert durch schlimme Nachrichten. Furcht vor einem Aufstand in Moskau hält ihn ab, zur Armee zu gehen. Auch schämt er sich, als Czaar in Person gegen den Betrüger zu fechten. Scene zwischen ihm und dem Erzbischof.

Unglücksboten kommen von allen Seiten, und die Gefahr wird immer dringender für Boris. Er hört vom Abfall des Landvolks und der Provincialstädte, von der Unthätigkeit und Meuterei der Armee, von den Bewegungen in Moskau, von Demetrius' Vordringen. Romanow, den er schwer beleidigt hat, kommt in Moskau an. Dies erregt neue Besorgnisse. Jetzt kommt die Nachricht, daß die Bojaren in das Lager des Demetrius fliehen, und daß die ganze Armee zu ihm übergeht.

Boris und Axinia. Der Czaar erscheint rührend als Vater, und im Gespräch mit der Tochter schließt sich sein Innerstes auf.

Boris hat sich durch Verbrechen zum Herrscher gemacht, aber alle Pflichten des Herrschers übernommen und geleistet; dem Lande gegenüber ist er ein schätzbarer Fürst, und ein wahrer Vater des Volks. Nur in Angelegenheiten seiner Person gegen Einzelne ist er argwöhnisch, rachsüchtig

und grausam. Sein Geist erhebt ihn, wie sein Rang, über alles, was ihn umgibt. Der lange Besitz der höchsten Gewalt, die gewohnte Beherrschung der Menschen, und die despotische Form der Regierung haben seinen Stolz so genährt, daß es ihm unmöglich ist, seine Größe zu überleben. Er sieht klar, was ihm bevorsteht; aber noch ist er Czaar, und nicht erniedrigt, wenn er zu sterben beschließt.

Er glaubt an Vorherverkündigungen, und in seiner jetzigen Stimmung erscheinen ihm Dinge als bedeutend, die er sonst verachtet hatte. Ein besonderer Umstand, worin er eine Stimme des Schicksals findet, wird für ihn entscheidend.

Kurz vor seinem Tode ändert er seine Natur, wird sanfter auch gegen die Unglücksboten, und schämt sich der Aufwallungen des Zorns, womit er die früheren empfing. Er läßt sich das Schlimmste erzählen, und beschenkt sogar den Erzähler.

Sobald er das für ihn entscheidende Unglück vernimmt, geht er ab ohne weitere Erklärung, mit Gelassenheit und Resignation. Kurz nachher tritt er in Mönchskleidern wieder auf, und entfernt seine Tochter von seinem letzten Augenblicke. In einem Kloster soll sie Schutz vor Beleidigungen suchen; sein Sohn Feodor wird als ein Kind vielleicht weniger zu fürchten haben. Er nimmt das Gift und geht auf ein einsames Zimmer, um in der Stille zu sterben.

Allgemeine Verwirrung bei der Nachricht vom Tode des Czaaren. Die Bojaren bilden einen Reichsrath und herrschen im Kremel. Romanow (nachheriger Czaar und Stammvater des jetzt regierenden Hauses) tritt auf an der Spitze einer bewaffneten Macht, schwört an der Brust des Czaaren seinem Sohn Feodor den Eid der Treue, und nöthigt die Bojaren, seinem Beispiel zu folgen. Rache und Ehrsucht sind fern von seiner Seele; er folgt bloß dem Rechte. Axinien liebt er ohne Hoffnung, und wird, ohne es zu wissen, wieder geliebt.

Romanow eilt zur Armee, um diese für den jungen Czaar zu gewinnen. Aufruhr in Moskau, von den Anhängern des Demetrius bewirkt. Das Volk reißt die Bojaren aus ihren Häusern, bemächtigt sich des Feodor und der Axinia, setzt sie gefangen, und schickt Abgeordnete an Demetrius.

Demetrius in Tula auf dem Gipfel des Glücks. Die Armee ist sein; man bringt ihm die Schlüssel vieler Städte. Moskau allein scheint noch zu widerstehen. Er ist mild und liebenswürdig, zeigt eine edle Rührung bei der Nachricht vom Tode des Boris, begnadigt einen entdeckten Anschlag gegen sein Leben, verschmäht die knechtischen Ehrenbezeugungen der Russen, und will sie abschaffen. Die Polen dagegen, von denen er umgeben ist, sind rauh, und behandeln die Russen mit Verachtung. Demetrius verlangt nach einer Zusammenkunft mit seiner Mutter, und sendet Boten an Marina.

Unter der Menge von Russen, die sich in Tula zum Demetrius drängen, erscheint ein Mann, den Demetrius sogleich erkennt; er freut sich höchlich, ihn wieder zu sehen. Er entfernt alle Andern, und sobald er mit diesem Manne allein ist, dankt er ihm mit vollem Herzen, als seinem Retter und Wohlthäter. Jener gibt zu verstehen, daß Demetrius allerdings eine große Verbindlichkeit gegen ihn habe, und eine größere, als er selbst wisse. Demetrius dringt in ihn, sich deutlicher zu erklären, und der Mörder des ächten Demetrius entdeckt nun den wahren Hergang der Sache. Für diesen Mord wurde er nicht belohnt, hatte vielmehr von Boris nichts als den Tod zu erwarten. Dürstend nach Rache, traf er auf einen Knaben, dessen Aehnlichkeit mit dem Czaar Iwan ihm auffiel. Dieser Umstand mußte benutzt werden. Er nahm sich des Knaben an, floh mit ihm aus Uglitsch, brachte ihn zu einem Geistlichen, den er für seinen Plan zu gewinnen wußte, und übergab diesem das Kleinod, das er selbst dem ermordeten Demetrius abgenommen hatte. Durch diesen Knaben, den er nachher nie aus den Augen verloren, und dessen Schritte er jederzeit unvermerkt geleitet hat, ist er nunmehr gerächt. Sein Werkzeug, der falsche Demetrius, herrscht über Rußland an Boris' Stelle.

Während dieser Erzählung geht im Demetrius eine ungeheure Veränderung vor. Sein Stillschweigen ist furchtbar. In dem Momente der höchsten Wuth und Verzweiflung bringt ihn der Mörder aufs Aeußerste, da er mit Trotz und Uebermuth seinen Lohn fordert. Er stößt ihn nieder.

Monolog des Demetrius. Innerer Kampf, aber überwiegendes Gefühl der Nothwendigkeit, sich als Czaar zu behaupten.

Die Abgeordneten der Stadt Moskau kommen an, und unterwerfen sich dem Demetrius. Sie werden finster und mit drohenden Anstalten empfangen. Unter ihnen ist der Patriarch. Demetrius entsetzt ihn seiner Würde, und verurtheilt kurz darauf einen vornehmen Russen, der an seiner Aechtheit gezweifelt hatte.

Marfa und Olga erwarten den Demetrius unter einem prächtigen Zelt. Marfa spricht von der bevorstehenden Zusammenkunft mit mehr Zweifel und Furcht, als Hoffnung, und zittert diesem Moment entgegen, der ihre höchste Glückseligkeit sein sollte. Olga redet ihr zu, selbst ohne Glauben. Auf der langen Reise hatten beide Zeit gehabt, sich an alle Umstände zu erinnern; die erste Exaltation hatte dem Nachdenken Raum gemacht. Das düstre Schweigen und die zurückschreckenden Blicke der Wachen, die das Zelt umgeben, vermehren noch ihre Zweifel.

Die Trompeten erschallen. Marfa ist unschlüssig, ob sie dem Demetrius entgegen gehen soll. Jetzt steht er vor ihr, allein. Der kleine Rest von Hoffnung in ihrem Herzen schwindet ganz bei seinem Anblick. Ein unbekanntes Etwas tritt zwischen beide, die Natur spricht nicht, sie sind ewig geschieden. Der erste Moment war ein Versuch, sich zu nähern; Marfa ist die erste, die eine zurückweichende Bewegung macht. Demetrius bemerkt es, und bleibt einen Augenblick betroffen stehen. Bedeutendes Schweigen. —

Demetrius. Sagt dir das Herz nichts? Erkennst du dein Blut nicht in mir?

Marfa (schweigt).

Demetrius. Die Stimme der Natur ist heilig und frei; ich will sie weder zwingen noch erlügen. Hätte dein Herz bei meinem Anblicke gesprochen, so hätte das meinige geantwortet; du würdest einen frommen, einen liebenden Sohn in mir gefunden haben. Das Nothwendige wäre mit Neigung, mit Liebe, mit Innigkeit geschehen. Doch wenn du nicht als Mutter für mich fühlst, so denk' als Fürstin, fasse dich als Königin! Das Schicksal gab mich dir ungehofft zum Sohn; nimm du mich an als ein Geschenk des Himmels. Wär' ich dein Sohn auch nicht, der ich jetzt scheine, so raub' ich deinem Sohne nichts. Ich raubte es deinem Feinde. Dich und dein Blut hab' ich gerächt, habe dich aus der Gruft, in der du lebendig begraben warst, gezogen, und auf den Fürstenstuhl zurückgeführt. — Daß dein Schicksal an meines befestigt ist, begreifst du. Du stehst mit mir, und mit mir gehst du unter. Die Völker alle sehn auf uns. —

Ich hasse die Gaukelei, und was ich nicht empfinde, mag ich nicht zeigen; aber ich fühle wirklich eine Ehrfurcht gegen dich, und dies Gefühl, das meine Kniee vor dir beugt, es ist mein Ernst.

(Stummes Spiel der Marfa, das die innere Bewegung in ihr zu erkennen gibt.)

Demetrius. Entschließe dich! Laß deines Willens freie Handlung sein, was die Natur dir versagt. Ich fordere keine Heuchelei, keine Lüge von dir; ich fordere wahre Gefühle. Scheine du nicht meine Mutter, sei es — Wirf das Vergangene von dir, ergreife das Gegenwärtige mit ganzem Herzen! Bin ich dein Sohn nicht, so bin ich der Czaar; ich habe die Macht, ich habe das Glück. — Der, welcher im Grabe liegt, ist Staub; er hat kein Herz, dich zu lieben, kein Auge, dir zu lächeln — Wende dich zu dem Lebenden —

(Marfa bricht in Thränen aus.)

Demetrius. O diese goldenen Tropfen sind mir willkommen. Laß sie fließen! Zeige dich so dem Volk!

(Auf einen Wink des Demetrius öffnet sich das Zelt, und die versammelten Russen werden Zeugen dieser Scene.)

Einzug des Demetrius in Moskau. Große Pracht, aber kriegerische Anstalten. Polen und Kosaken sind es, die den Zug anführen. Das Düstre und Schreckliche mischt sich in die öffentliche Freude. Mißtrauen und Unglück umschweben das Ganze.

Romanow, der zu spät zur Armee kam, ist nach Moskau zurückgekehrt, um Feodor und Axinien zu schützen. Alles ist vergebens; er selbst wird gefangen gesetzt. Axinia flüchtet zur Czaarin Marfa und fleht zu ihren Füßen um Schutz vor den Polen. Hier sieht sie Demetrius, und ihr Anblick entzündet bei ihm eine heftige unwiderstehliche Leidenschaft. Axinia verabscheut ihn.

Demetrius als Czaar — Ein furchtbares Element trägt ihn, aber er beherrscht es nicht; er wird von der Gewalt fremder Leidenschaften geführt. — Sein inneres Bewußtsein erzeugt ein allgemeines Mißtrauen; er hat keinen Freund, keine treue Seele. Polen und Kosaken schaden ihm durch ihre Frechheit in der Meinung des Volks. Selbst was ihm zur Ehre gereicht, seine Popularität, Einfachheit und Verschmähung des steifen Ceremoniells erregt Unzufriedenheit. Zuweilen verletzt er aus Unbedacht die Gebräuche des Landes. Er verfolgt die Mönche, weil er viel unter ihnen gelitten hat. Auch ist er nicht frei von despotischen Launen in den Momenten des beleidigten Stolzes. — Odowalsky weiß sich ihm stets nothwendig zu machen, entfernt die Russen aus seiner Nähe, und behauptet seinen überwiegenden Einfluß.

Demetrius sinnt auf Untreue gegen Marina. Er spricht darüber mit dem Erzbischof Hiob, der, um die Polen zu entfernen, seinem Wunsche entgegen kommt, und ihm von der czaarischen Gewalt eine hohe Vorstellung gibt.

Marina erscheint in Moskau mit einem großen Gefolge. Zusammenkunft mit Demetrius. Falscher und kalter Empfang zu beiden Seiten; jedoch weiß sie sich besser zu

verstellen. Sie dringt auf baldige Vermählung. Es werden Anstalten zu einem rauschenden Feste gemacht.

Auf Geheiß der Marina wird Axinien ein Giftbecher gebracht. Der Tod ist ihr willkommen. Sie fürchtete, dem Czaaren zum Altar folgen zu müssen.

Heftiger Schmerz des Demetrius. Mit zerrissenem Herzen geht er zur Trauung mit Marina.

Nach der Trauung entdeckt ihm Marina, daß sie ihn nicht für den ächten Demetrius hält, und nie dafür gehalten hat. Kalt überläßt sie ihn sich selbst in einem fürchterlichen Zustande.

Unterdessen benutzt Schinskoj, einer der ehemaligen Feldherren des Czaaren Boris, das wachsende Mißvergnügen des Volks, und wird das Haupt einer Verschwörung gegen Demetrius.

Romanow im Gefängniß wird durch eine überirdische Erscheinung getröstet. Axiniens Geist steht vor ihm, öffnet ihm einen Blick in künftige, schönere Zeiten, und befiehlt ihm, ruhig das Schicksal reifen zu lassen, und sich nicht mit Blut zu beflecken. Romanow erhält einen Wink, daß er selbst zum Thron berufen sei. Kurz nachher wird er zur Theilnehmung an der Verschwörung aufgefordert; er lehnt es ab.

Soltikow macht sich bittere Vorwürfe, daß er sein Vaterland an den Demetrius verrathen hat. Aber er will nicht zum zweitenmal ein Verräther sein, und aus Rechtlichkeit behauptet er, wider sein Gefühl, die einmal ergriffene Partei. Da das Unglück einmal geschehen ist, so sucht er es wenigstens zu vermindern, und die Macht der Polen zu schwächen. Er bezahlt diesen Versuch mit seinem Leben; aber er nimmt seinen Tod als verdiente Strafe an, und bekennt dies sterbend dem Demetrius selbst.

Casimir, ein Bruder der Lodoiska, einer jungen Polin, die den Demetrius im Hause des Woiwoden von Sendomir heimlich und ohne Hoffnung liebte, hat ihn auf Bitten seiner Schwester auf dem Heerzuge begleitet, und in jedem Gefecht tapfer vertheidigt. In dem Momente der höchsten Gefahr, da alle übrigen Anhänger des Demetrius auf ihre Rettung denken, bleibt Casimir allein ihm getreu, und opfert sich für ihn auf.

Die Verschwörung kommt zum Ausbruch. Demetrius ist bei der Czaarin Marfa, und die Aufrührer dringen in das Zimmer. Die Würde und Kühnheit des Demetrius wirkt einige Augenblicke auf die Rebellen. Es gelingt ihm beinahe, sie zu entwaffnen, da er ihnen die Polen preisgeben will. Aber jetzt stürzt Schinskoj mit einer andern wüthenden Schaar herein. Von der Czaarin wird eine bestimmte Erklärung gefordert, sie soll das Kreuz darauf küssen, daß Demetrius ihr Sohn sei. Auf eine so feierliche Art gegen ihr Gewissen zu zeugen, ist ihr unmöglich. Stumm wendet sie sich ab von Demetrius, und will sich entfernen. „Sie schweigt?“ ruft die tobende Menge, „sie verläugnet ihn? So stirb denn, Betrüger! —“ Und durchbohrt liegt er zu den Füßen der Marfa.

Schubreise 1918