

**www.e-rara.ch**

## **Templum Vaticanum et ipsius origo**

**Fontana, Carlo**

**Roma, 1694**

**ETH-Bibliothek Zürich**

Persistent Link: <https://doi.org/10.3931/e-rara-9295>

Liber I.

---

### **www.e-rara.ch**

Die Plattform e-rara.ch macht die in Schweizer Bibliotheken vorhandenen Drucke online verfügbar. Das Spektrum reicht von Büchern über Karten bis zu illustrierten Materialien – von den Anfängen des Buchdrucks bis ins 20. Jahrhundert.

e-rara.ch provides online access to rare books available in Swiss libraries. The holdings extend from books and maps to illustrated material – from the beginnings of printing to the 20th century.

e-rara.ch met en ligne des reproductions numériques d'imprimés conservés dans les bibliothèques de Suisse. L'éventail va des livres aux documents iconographiques en passant par les cartes – des débuts de l'imprimerie jusqu'au 20e siècle.

e-rara.ch mette a disposizione in rete le edizioni antiche conservate nelle biblioteche svizzere. La collezione comprende libri, carte geografiche e materiale illustrato che risalgono agli inizi della tipografia fino ad arrivare al XX secolo.

---

**Nutzungsbedingungen** Dieses Digitalisat kann kostenfrei heruntergeladen werden. Die Lizenzierungsart und die Nutzungsbedingungen sind individuell zu jedem Dokument in den Titelnformationen angegeben. Für weitere Informationen siehe auch [\[Link\]](#)

**Terms of Use** This digital copy can be downloaded free of charge. The type of licensing and the terms of use are indicated in the title information for each document individually. For further information please refer to the terms of use on [\[Link\]](#)

**Conditions d'utilisation** Ce document numérique peut être téléchargé gratuitement. Son statut juridique et ses conditions d'utilisation sont précisés dans sa notice détaillée. Pour de plus amples informations, voir [\[Link\]](#)

**Condizioni di utilizzo** Questo documento può essere scaricato gratuitamente. Il tipo di licenza e le condizioni di utilizzo sono indicate nella notizia bibliografica del singolo documento. Per ulteriori informazioni vedi anche [\[Link\]](#)

LIBRO I.

Delle Cose più notabili seguite in tempo della Potenza  
Romana nel Vaticano .

DESCRITTE

DAL CAV. CARLO FONTANA

Ministro Deputato del detto Famoso Tempio,  
& Architetto.



LIBER I.

De Rebus maximè insignibus quæ Romanæ Potentiæ  
temporibus in Vaticano contigere.

DESCRIPTVS

AB EQVITE CAROLO FONTANA

Præfati Templi Ministro, atque Architecto.

*Latinisque literis consignatus.*

A Ioa: Iof: Bonneruë de S. Romain .

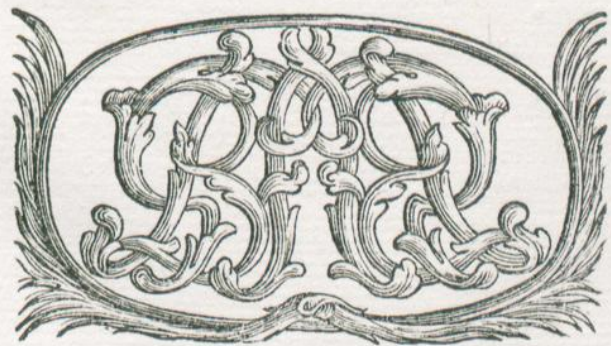

LIBRERIA

Delle cose più notabili seguite in tempo della Tormentosa  
Roma nel Vaticano.

DESSAVI  
DAL CAV. CARLO FONTANA

Ministro Segretario del Santo Ufficio  
di Archeologia.

Stampato in Roma per la Stamperia di S. Tommaso  
della Chiesa Nuova, in via delle Colonne, nel  
Palazzo di S. Tommaso, l'anno MDCCLXXV.  
per Gio: Maria de' Rossi, Stampatore.

LIBRERIA

De Rebus maxime insignibus per Romanam Urbem  
compositis in Vaticano congregate.

DESSAVI  
ABBOVITE CAROLO FONTANA

Recht Terzli Ministro, capo Archeologia.

Stampato in Roma per la Stamperia di S. Tommaso  
della Chiesa Nuova, in via delle Colonne, nel  
Palazzo di S. Tommaso, l'anno MDCCLXXV.  
per Gio: Maria de' Rossi, Stampatore.



# PROOEMIUM.



Riusquam in adeò immensi, iamque constituti Operis amplitudine liberiùs exspatiemur, consentaneum equidem visum est pauca præmitti Capitula, vt idem intelligatur faciliùs, nec Mensurarum, Notitiarumque ad Artem Nostram pertinentium varietas, legentibus crebrò faceffat laborem. Etenim Authori enitendum imprimis, vt sua mens omnino patefiat; cum in hunc potiffimum iure debeat scopum collimare, vt Typis commiffa probè omnes asfequantur. Quamobrèm mirari veluti neminem, fi in huiusce Operis limine nonnulla, occurrant, quæ à proposito fine videantur euagari; quippe tandem vltteriùs quilibet progressus, haud abs re factum aduertat: ne scilicet in obscuritatis scopulos sæpius impingens Lector identidem hæret. Sin verò quædam Operi suscepto præfixa cum subsequentiùs minimè censeas cohærere, sic habeto ita contigisse, vt huius nimirum scientiæ cupidiores ibidem cum amænitate nanciscantur vtilitatem. Sex itaque Capitula, veluti Prooemium conflantia tibi benigne Lector, ad Operis intima penitiùs subeunda, ac iucundiùs, viam sternent æquabiliorem. Et primum est.

# P R O E M I O.



È parso bene, prima d'entrare nel vasto Campo della Nostra Opera già stabilita, di farle precedere alcuni Capitoli necessarij al facile intendimento di Questa; acciòche nel di lei profeguimento non s'abbia à confondere chi legge, ò nelle Misure, ò nelle altre Notizie appartenenti alla Nostra Professione. Deue lo Scrittore diligentemente operare, che il Lettore si interni ne'suoi proprij sentimenti, acciò penetri alla desiderata Intelligenza, se il vero fine, al quale tende è di farsi perfettamente, & onninamente intendere. Pertanto non sembri strano ad alcuno, se sul principio di questo Volume ci diffondiamo in cose, le quali paiono totalmente distratte da quello, che habbiamo promesso di fare, poiche alla fine si auuederà ciascuno, che il premettere questi sentimenti è stato per cagione di non interrompere il corso alla continuata Lettura; E se in qualche parte, quel che diciamo precedentemente non hà totale coerenza con l'Impresa, alla quale ci acciamentiamo, si sappia, che è vnito con l'vtile di chi desidera approfittarsi in queste scienze, ò acquistarne qualche lume; Ti si fanno incontro dunque, ò Lettore, sei Capitoli Proemiali, li quali ti ageuoleranno la strada à ciò, che brami di leggere; Et il primo è.

**LIBER I.**  
**CAPVT PRIMVM**  
**PROOEMIALE.**

*Qua conscribendi huius Operis  
•ocasio.*

**I**NNOCENTIVS XI. fœ-  
licis memoriæ Pontifex,  
ad hocce Opus ideò Nos  
potissimùm adduxit clu-  
cubrandum, quippè anno  
1680. mendacem in Vrbe audijt famam  
percrebuisse; ex prodeuntibus nempè recens  
indicijs, ruinam Vaticani Tholi, deinceps  
pertimescendam: quæ in Equitis Bernini  
dedecus verteret, propter operam huic  
Hemisphærio, Urbano VIII. Pontifice, ab  
eodem malè nauatam; quinetiam exhibita  
Pontifici, & præpositis Reuerendæ Diui  
Petri Fabricæ Purpuratis dissertatio, ob  
debiliorem Fani compaginem, continuò  
detrimentum comminabatur. At vaticini-  
um inscitiam editum compererunt. Per-  
cupidus itaque veritatis explorandæ Pon-  
tifex, Illustrissimo D. Vespignano præcep-  
pit, Summo eiusdem Fabricæ Moderato-  
ri: vt peritissimos Urbis Architectos con-  
uocaret; qui singulis Tholi, Fanique parti-  
bus diligenter perlustratis, de infaustæ auis  
omine sententias pronuntiarent. Cum ve-  
rò Nostram ea de re mentem sciscitaren-  
tur, tum simul ad minacem contendimus  
Molem; verùm omnibus accuratè inuesti-  
gatis, fallacem animaduertimus allucina-  
tionem. Quia tamen iam longè per Or-  
bem hanc molestior euolarat fama, præ-  
fato D. Vespignano enixè admodùm com-  
mendauit Pontifex, vt Nos, aliosque Ar-  
tis eruditos multùm sollicitaret, quò tan-  
dem compertas Tholi firmissimæ stabili-  
tatis causas, ad perpetuam posteritatis me-  
moriæ, Romanæ Ciuitatis Archiuio con-  
signaremus. Quare solliciti voti Pontifi-  
cem omninò fieri compotes, operæ præ-  
tium duximus militantiæ tam inclytæ Molis  
perennitati argumenta, immortalis Typo-  
rum Archiuio celebrare; non modo vt

ina-

**LIBRO I.**  
**CAPITOLO PRIMO**  
**PROOEMIALE.**

*Occasione di scriuere la presente  
Opera.*



**I**mpulso, e l' inuito à scriue-  
re, e delineare la presente  
Opera si hebbe dalla santa me-  
moria d'INNOCENZO Vn-  
decimo per hauer' egli intese  
le finistre, e varie voci, pre-  
corse nella Città di Roma l'an-  
no 1680, che fossero scoperti alcuni effetti, ò  
segni, da' quali si potesse temere la rouina  
della Cuppola Vaticana, supponendo che fosse-  
ro originati da alcune operazioni, seguite nel  
Pontificato d'Urbano Ottauo, cagionate dal  
Caualiere Bernino Architetto; e che si andas-  
sero auanzando dalla mala custodia del Tem-  
pio; con mille altri supposti contenuti in vna  
relatione data anco in scritto à Sua Santità: &  
indi alla Sacra Congregatione de' Signori Car-  
dinali Deputati sopra la Reuerenda Fabrica di  
S. Pietro: dalla quale relatione non si potè ar-  
gomentare altro che ignoranza, conforme ben  
presto si riconobbe dall'euidenza del fatto.

Ansiosa dunque Sua Beatitudine di saperne  
il vero, ordinò à Monsignor Gio: Carlo Vespig-  
niani Economo Generale di essa Fabrica, che  
quanto prima con li principali Architetti della  
Città, & altre persone intendenti si visitasse in  
ogni luogo la Cuppola sudetta, & anco le altre  
parti del Tempio, e trà questi fossimo chiamati  
ancor Noi, e furono fatti molti accessi sopra il  
proprio luogo querelato, e doppo varie con-  
gregationi tenute, si riconobbe detta relatio-  
ne, vana, & insufficiente.

E perche si era grandemente dilatata questa  
falsa voce anche in varie parti del Mondo. Sua  
Santità con sentimento di gran premura ordinò  
al medesimo Monsignore Vespigniani, che ci  
facesse intendere, come Ministro deputato sopra  
detta Reuerenda Fabrica, acciò con particola-  
re, e fondato discorso, e con seria applicazione  
si ponesse in scritto la visita fatta di detta Cup-  
pola, con le viue ragioni della sua sicurezza, e  
stabilità; e tutto si conseruasse nell' Archiuio  
della medesima Fabrica à perpetua memoria  
della posterità.

Onde spinti dall'obbligo di seruire à chi doue-  
uamo, fù deliberato di presentare all' Archiuio  
immortale delle Stampe l'osservationi da Noi  
fatte non solo per disingannare quelli, che erano  
stati mal informati dalla falsa fama predetta, ma  
per palesare all'Vniuerso la stabilità, e fermezza

A

di tut-

di tutta la Mole Vaticana, e fu intrapresa la presente Opera, nella quale si palesa à chi non hà mai veduto, ne offeruato la qualità di detto Tempio, quanto sia stato l'artificio, e l'ingegnosa, e stabile costruzione di così grande, e portentosa Machina; acciò anche le Persone absenti studiosè, e Professori delle Matematiche possano intendere li modi praticati da Bramante, dal Bonaruoata, & altri grand'huomini, che la disporo. Sperando con viuue dimostrazioni additare la perpetuità di questo grandissimo Tempio delineato da Noi con fidelissime misure, e regole d'Architettura in ogni parte.

Speriamo il compatimento se la tessitura dell'Opera non riuscirà di quella parità di lingua, che si dourebbe à chi legge, perche l'Autore è più assuefatto à maneggiare il Lapis, che la penna, e però doue manca l'eloquenza supplirà il disegno.

Habbiamo stimato anco assai conseguente all'Opera di rappresentare il Cerchio antico di Nerone, sopra vn lato del quale fu già eretta dal Magno Costantino l'Antica Basilica, acciò si possa considerate quanto sia più maestosa, & ampla la nostra Moderna; e si notificano ancora molt'altri particolari edifizij, che vi erano in tempo de' Romani, per fare vedere, che non hanno paragone alcuno col gran Tempio Vaticano, e massimamente li più memorabili, come il Panteon, Tempio della Pace, ed altri più famosi, fatti in qualsiuoglia età di questo Mondo.

In oltre considerassimo, che douendo passare la presente Opera sotto gli occhi di tante Nazioni, potesse animare li Principi, e gran Signori ad imitare imprese così gloriose con fabricar Edifizij maestosi, e stupendi per acquistare l'immortalità à i loro nomi: mà più volentieri ci siamo impiegati finalmente in dichiarare, e pubblicare le notizie, e segreti della Architettura, sperando di hauere con questa fatica leuato il tedio à tanti Studenti, che per apprenderli, erano obligati à sottoporfi à trauagli, & incomodi grandissimi portandoglieli in questo libro fedelmente delineati.

inanes fallaciè nebulas è nonnullorum animis dissiparemus, sed etiam vtpotè manifestaremus vniuersis, forè inconcussam solidioris Ædificij firmitatem. Propterea hoc à Nobis susceptum opus, in quo insigniores Templi dotes, elegantissima eius structura, ac stupendæ Molis ingeniosa planè, validaque exaratur compages: quo sagaciter usurpata à Bramante, Bonarota, alijsque in eodem excitando, Matheseos studiosis, artis abdita prorsus innotescant. Ex cunctarum etiam partium modulis, & canonibus Architectonicæ indigitatis, id procul dubio fateantur non posse deinceps labefactari. Nobis demùm expetimus benignè condonari, si rudiosè Minerua opus videar contextum: Author enim penicillum magis, quàm calamum atrectare consuevit. Operi consentaneum itidem tum arbitratus, vt Neroniani Circi, cui Constantinus Magnus veterem olim adstruxit Basilicam, ichnographica delineatio adijciatur. Etenim cum illi, Panthei, Pacis, aliorumque, cum Vaticana conferentur substructiones, istas, cæterasq; qualibet etate conditas, apprimè intelligent magnificentiam nostræ antecedi, ac maiestate.

Cum autem hocce volumen ad longinquas perpendi terrarum Regiones præterevehendum, tum Summos Principes ad gloriosam nomini adipiscendam immortalitatem, in erigendis splendidioribus Monumentis, magnoperè permouendos existimauimus. At in patefaciendis Architecturæ lubentior incubuimus arcanis, ratus eos tedio grauiosè subleuandos, qui ea penetrare fatagentes, id arduis tantummodò superatis obicibus, difficilè consequerentur; normis omnibus, ac mensuris in hocce libro accuratè enucleatis.

## CAPVT II.

*Ad quos spectat de Magnificis  
Aedibus pertractare.*



Viros decet Architectonica, rerumque historicarum peritissimos de conspicuis Mobilibus agere, vt earum singulae partes scite describantur, atque Regionum exterarum Incolis, posterisque innotescant; qui ex omnibus rite demonstratis, partes earum intelligant, ac proportiones, licet improba forte pereant, seu edaciori tempore absumantur. Quemadmodum tradit Xenophon aliquot Lacedaemoniorum, Thebanorumque Fanis accidisse, qua nullo terrae motu concussa funditus corruerunt. Multa etiam Tempia, saeuientibus bellis, vt (teste Sallustio) Asiatica, infesto Silla, cecidere; Regnis etiam, Ciuitatibusque hoc accidit infortunium; vt Tyberij temporibus docet experientia; quibus tresdecim Asiae Ciuitates cecidere, ac à magnificentia fuerunt eiusdem Imperatoris restitutae; sicut apparet suo in Nummo hac inciso occasione, seruatoque in celeberrimis Numismatum studijs cum epigraphe *Ciuitatibus Asiae restitutis*. Illorum igitur singulis partibus optimè exaratis, nunquam memoria, nec dimensiones exolefcunt. Itaque Graeciae veteres Architecti meritò omni encomio illustrandi, quod Aedium à se conditarum historias elucubrarent. Secundum Vitruuium, in eandem plurimi confluxere sententiam; Argelius nempe de Aesculapij Trallorum Templo, Theodorus de Iunonio apud Samios, Carpio de Mineruae Fano Athenis, Hermogenes de Dianae Delubro Magnesium, Ctesiphon, & Metagenes de Dianae, & Apollinis aedibus apud Ephesios edisseruerunt. *Ionica Ephesi* (eiusdem Auctoris verba, ista sunt) *quae est Diana, Ctesiphon, & Metagenes. De Fano Mineruae, quod est Pryene, Ionicum, Phileos. Item de aede Mineruae Dorica, quae est Athenis in arce, Ictinus, & Carpion, Theodorus Phocens de Tholo, qui est Delphis. Philo de Aedium sacrarum symmetrijs, & de armamentario, quod fuerat*

Pi-

## CAPITOLO II.

*Da Chi deuono esser descritte le  
Fabriche Magnifiche.*



Euono necessariamente le magnifiche Fabriche esser descritte, e dimostrate da Architetti intendenti, Istoriografi, e pratici in simile esercizio, acciò che più al vero, e con proprij termini siano le loro singolari qualità mandate, alla luce, e possino essere manifeste non solo a' Popoli, à quali non vien permesso il vederle, per la distanza de' loro Paesi; ma anche a' Posterì, da quali con questo discorso, e dimostratiua si potranno comprendere tutte le parti, e misure, quando le medesime venissero distrutte, ò dalla voracità del Tempo, ò d'altre cagioni. Come ci manifesta Xenofonte, che auuenisse in alcuni Tempij de' Lacedemoni, e Tebani; che senza scuotimento di Terremoto, da se stessi rouinarono, e successe il medesimo accidente per causa delle Guerre, come narra Sallustio, ad altri Tempij dell'Asia, che furono da Silla distrutti; Succede il medesimo de i Regni, e delle Città; ne habbiamo la proua al tempo di Tiberio, nel quale essendo ruinate tredici Città dell'Asia, furono dalla generosità del medesimo Imperatore restituite, ad honore della quale anche hoggi si vede la sua Medaglia impressa in tale occasione, conseruata ne' Musei con l'inscrizione. *Ciuitatibus Asiae restitutis*. Essendo dunque registrate ne' fogli le qualità di tali Fabriche, restano sempre le loro memorie, ne si smarriscono le specie, e misure di esse. Degni però di stima furono quei principali Antichi Architetti della Grecia, quali, non contenti d'haueere edificate queste Templari machine, vollero anche descriuere, e publicare l' Istorie di quelle, che da loro furono giudicate più meriteuoli. Al narrare di Vitruuio, furono di questo nobile sentimento Argelio, che scrisse del Tempio di Esculapio in Tralli; Teodoro, che scrisse di quello di Giunone in Samo; Carpio, di quello di Minerua in Athene; Ermogene del Tempio di Diana in Magnesia; Ctesifonte, e Metagene di quello di Diana in Efeso, con l'altro d'Apollone. *Ionica Ephesi* (son parole del precitato Autore) *quae est Diana, Ctesiphon, & Metagenes. De Fano Mineruae, quod est Pryene, Ionicum, Phileos. Item de aede Mineruae Dorica, quae est Athenis in arce, Ictinus, & Carpion, Theodorus Phocens de Tholo, qui est Delphis. Philo de Aedium sacrarum symmetrijs, & de armamentario, quod fuerat Piraei portu. Hermogenes de aede Dianae Ionicae, quae est Magnesia &c. Item Argelius de symmetrijs Corinthijs, & Ionico Trallibus Aesculapio, quod etiam ipse sua manu dicitur fecisse &c.*

A 2

Altri

Sall. fol. 7.

Sallustio  
fol. 7.Vitruu. in  
7. Proem.  
lib. 7. fol.  
124.Vitruuio  
nel Proemio  
del libro 7. fol.  
124.

Altri Antichi Autori hanno ancora nelle loro Istorie messi alcuni trattati di diuersi Tempij, come hà fatto Erodoto, Pausania, Diodoro, Vitruuio, Giuseppe Historico, e diuersi altri antichi, e moderni, che per essere infiniti si tralasciano di nominarli; Li quali, benchè tutti non habbiano trattato ex professo de detti Tempij, con tutto ciò hanno dato lume, e notizia tale da poter considerare le qualità, e parti de' medesimi; Onde hanno guadagnato eterne lodi, per essere i Tempij da loro descritti, tenuti da quelli Popoli per merauiglie del Mondo. Vantando dunque il Tempio di S. Pietro i suoi pregi maggiori di gran lunga d'ogn'altro, si rende frà tutti il più magnifico, il più mirabile, ed il più Santo; e supera tutti, non tanto nella Grandezza, quanto nelle Pitture, e Sculture, che vi s'ammirano, e per ogn'altro adornamento, che l'arrichisce, e lo nobilita; E benchè asserisca Erodoto, che il maggior Tempio del Mondo sia quello di Samo, antepoendolo Egli all'istesse Merauiglie del Mondo; Altri reputarono più stimabile, e riguardeuole quello di Gierusalemme, non solo per la venerazione, ma per la qualità di Colonne, e Marmi, che l'adornauano, e per la rarità de' Legni di Cedro del Monte Libano, ornati splendidamente d'oro, e d'argento. Restarono nondimeno di gran lunga superati dal nostro Tempio Vaticano, non tanto nelle materie delle quali è composto, quanto anche, perche viene il Medesimo reso più raro, e più singolare dalle Reliquie di tanti Martiri, e da corpi de' Santi Pontefici, che iui stanno sepolti; i quali fino alla morte costantemente sostennero la Fede Cattolica. Procurò Filone Ebreo, che s'ingrandissero li muri della Casa d'Abramo, solo perche fù ricetta degli Angioli, da' quali riceuerono la Maestà. Mossi più saggiamente, e con stupor maggiore seppero li Sommi Pontefici ingrandire il detto Tempio; essendo nel sito di Esso stato sparso il Sangue di tanti Martiri per la Confessione della vera Fede di Christo; Se la Città di Delo per quel suo famoso Tempio fù molto celebre al Mondo, maggiore però fù la gloria, che riceuè la Città di Roma dalla gran Fama del suo supremo Tempio Vaticano; nel quale si trouano di più, che negli altri compitamente quelle tre essentialissime Parti, tante commendate in tal'Edifizio da Leon Battista; cioè la debita commodità di quelli Sagri Ministri, che la custodiscono; acciò possino senza pregiudizio della Salute loro esercitare opportunamente le loro Cariche; Vi s'incontra la buona, e ferma consolidazione dell'ossature de' Muri, perche siano eternamente durabili; Al che è stato particolarmente benprouisto in quella parte del medesimo Tempio, che riguarda il primo Tomo. Di più trouasi in esso quella vaghezza, e grazioso contorno, che deuono hauere si di dentro, come di fuori le Parti degli ornati, che compongono li predetti Edifizij, affinche dalla bella distribu-

Leone Battista c. 2.

zione

*Piræci portus. Hermogenes de aede Dianæ Ionica, quæ est Magnesiæ &c. Item Argelius de Symmetrijs Corinthijs, & Ionico Trallibus Aesculapio, quod etiam ipse sua manu dicitur, fecisse &c.*

Nonnulli etiam antiqui Auctores varios de Templis obitus inferuerunt tractatus, nimirum Herodotus, Pausanias, Diodorus, Vitruuius, Iosephus Historicus, alijsque cuiuslibet ætatis, ne tædium faceffat multitudo, prætermittendi; qui licet de Fanis haud consultò multa in lucem ediderint, illorum tamen partes elucescunt, dignitasque vndè pro ædibus perbellè delineatis, atque à cunctis, tanquam mirabilibus reputatis, æternam sibi gloriam compararunt. Quamobrem Diui Petri Basilica præ cæteris omnibus magnifica, mirabilis, Sancta, amplitudine, graphicisque delineamentis, necnon elegantibus præminet cælaturis. Quamuis autem Herodotus Samium Fanum reliquis Vniuersi Orbis anteponat, Hierosolymitanum Fanum, non pro cultu solum, sed pro columnis, ac marmoribus, cedrinisque Libani lignis, auro, argentoque micantibus illis, secundum alios antecessit. Vaticana tamen Basilica, non ob pretiosam tantum materiem, sed multò magis ob tot Martyrum Reliquias, & iacentium ibidem Pontificum celebratur monumentis, quibus constanter orthodoxa Fides innixa perseverauit. Ædis Abraham parietes ideò longiùs productos asserit Philo Iudæus, scilicet Angelis in ea hospitio exceptis, vndè tota illi affulfit maiestas. Verùm Sacram Basilicam sapientiùs amplificauere Summi Pontifices, quia ibi tot Martyres pro vera Christi fide stabilienda generosè Sanguinem profuderunt. Si Delus tantam è Fano adepta est famam, maiorem haud dubia nacta fuit Ædes Vaticana, tribus præcipuis edificij partibus à Leone Baptista memoratis, insignita, Sacris videlicet Ministris eam custodientibus, vt sine salutis discrimine suo quisque perfungatur, officioque; His accedit firma, solidaque murorum constructio, ne vnquam sequatur eorum labefactatio, quibus imprimis, in ea Ædis parte, ad Tomum primum spectante, abundè consultum; Singularem quoque eius elegantiam iucundaque partium, eam intus, extusque conflantium symme-

Leo Baptista cap. 2.

tria

tria oculus mirificè delectatur. Vt istius admirandæ substructionis extollam dignitatem, dicam veluti Reginam cæteris præluere; cum magnifica eius, augustaque structura, tantam concitit vniuersis admirationem, vt ab altero Beselele conspicuo nobilis Iudæ Tribus architecto, à Deo, ad Tabernaculum perficiendum, accersito, vt in Exodo, fatius conflata videatur, quam ab ea illustrium Virorum ferie, ortorum ad rectam eius Templi dispositionem; Quamobrem Petrus Bembo Sanctam præ singulis omnibus exclamat, stupendamque Baronijs Templum Supremum, augustissimum Romæ ornamentum, Orbisque prodigiorum congeriem nominauit: adè vt de illa iure dixerim quod Martialis in Epigramm: de Flauij Amphiteatro; *Vnum pro cunctis Fama loquatur Opus*; quod etiam Lucanus in edibus Græciæ prædicandis; *Nullum sine nomine Saxum*. Sors Nobis tandem obtigit impari licet tanto labori suscipiendo, mirandæ istius molis amplitudinem, ac magnificentiam, omnium oculis exhibere. Non gloriæ quidem appetentia, sed sapientes Fabricæ Præsides, primarium velut Architectum, quamuis reluctantem, ad illud opus pertendendum, Nos continuò extimularunt. Licet autem alij de pristino eius statu, alij de eiusdem incremento, & aliquot partibus scripta ediderint, officium tamen Nostrum, summumque tantæ Molis decus videtur efflagitare, vt à primo quidem exordio, omnem illius progressum diligenter demonstremus, productis compluribus geometricis delineationibus, vt distinctiones illius Templi partes, & materiz illud constituentes clariùs enitescant.

Exod. c. 3.

zione delle medesime riceua l'occhio vna vana, e diletteuole vista.

Diremo finalmente, per dimostrare la grandezza di questa souera Machina, quanto le conuenga il titolo di Regina di tutte l'altre Fabriche; mentre con il suo magnifico, & augustissimo composto reca à tutto il Mondo stupore tale, che sembra più tosto edificato da vn'altro Beselele Architetto della nobile Tribù di Giuda, che fu chiamato da Dio per fabricare il Tabernacolo, come si hà nell'Esodo, che da quella Serie d'huomini così grandi nati à questo effetto per l'ordinazione, e disegno di detto Tempio. Di qui è, che Pietro Bembo acclamolla per la più Santa, e di maggior stupore frà tutte le più Sublime; Il Baronio lo nomina Tempio Souano, Augustissimo ornamento di Roma, & vnico miracolo del Mondo; Onde con gran ragione possiamo non solo dire di questo Tempio ciò, che scrisse Marziale in quella sua Epigramma dell'Anfiteatro Flauio: *Vnum pro cunctis Fama loquatur Opus*; e parimente ciò, che disse Lucano, celebrando la grandezza degli Edifizij di Grecia, *Nullum sine nomine Saxum*; benche in altro proposito. E' conuenuto à Noi, benche inabili à tale Impresa, à far noto al Mondo l'impareggiabile grandezza, e qualità di questa gran Machina, la quale per desiderio, e per debito ci apparecchiamo, come Architetto Deputato della Medesima, nel miglior modo possibile à descriuere in questo nostro Libro. E benche molti habbiano trattato dello Stato antico della Medesima, alcuni dell'Ingrandimento, & altri di alcune parti di Essa: Parendoci tuttauia necessario il descriuere, e narrare ogni particolarità di vn così degno Edificio dal principio del suo Infortimento, fino allo Stato nel quale hoggi si vede, habbiamo intrapreso à trattarne esattamente con diuerse Pianta, e Profili, & altri studi Geometrici, per far comprendere distintamente le parti più essenziali di questo Gran Tempio, e le qualità delle materie, che lo compongono.

Nell'Esodo cap. 3.

## CAPVT III.

*Causæ indicantur, quæ Authorem commouere, ut singula Geometricè, nec verò Perspectiuè delinearit.*



I ad Perspectiuæ leges variè Basilicè partes delineatæ essent, non Aræ solùm, aut superficies, sed nec & solidorum corporum inuestigari potuissent dimensiones. Enimuerò aliud ex Perspectiua lucramur, lineis nempè ad destinatum Tabellæ locum, tanquam radijs ab oculo eductis, mirabili quidem Artis allucinatione, consimiles rerum exhibet imagines. Verùm in eum semper collineauimus scopum, vt vera singulorum partium latitudo pateret, ac prolixitas, atque quod non ex Perspectiuis, id saltem Geometricis delineationibus indagaretur. Nec ad nimium laborem subterfugiendum perfecimus, seù ob Nostram scientiæ huius imperitiem; quæ etiam exercendo recreabar adolescens. Theatrorum enim Romanorum Moles quàm plurimæ Scenographicè, & ad æquas Perspectiuæ normas à Nobis exarata passim occurrunt. Nostrum igitur hoc in opere fuit institutum, vt omninò haberetur mensurarum ratio, quarum doctrinam sola potest Geometria suppeditare: etenim ex veluti totius Matheseos pars nobilissima, aduocatis in subsidium Arithmeticè computis, quamlibet nouit quantitatem dimetiri. Quapropter eam tanti veteres fecere Philosophi, vt Philosophiè studijs sternendam priùs à Geometria uiam existimarent. Hęc propterea atrio uocabula sculpenda curauit Plato, *Nemo Geometriæ ignarus ingrediatur.* Eam Scientiã primùm coluere Ægyptij necessitate adducti: confusis enim agrorum finibus, propter frequentissimas Nili alluiones, Geometriæ ope sua cuique confinia restituebant. Ob summum huius Scientiæ in Vniuersos emolumentum, Plato philosophantium animorum uocat solatium, utpotè solam ueritatis indagatricem Quintilianus nullam autumauit absque Geometria certam rerum Scientiam, ac demonstrationem obtineri, humanoque intellectu ab ea mirificè illustrato, Diuinam idem appellauit.

CA-

## CAPITOLO III.

*Cause per le quali fù indotto l'Autore à fare i Disegni Geometrici.*



E si fossero delineate le parti del Tempio con le regole della Prospettiuæ, non si farebbero potute ritrouare le precise misure, tanto per le cose superficiali, quanto per le corporee. Perche dalla Prospettiuæ s'ottiene vn'effetto diuerso; che si ritrae per mezzo di linee artificiali, in vn determinato loco, corrispondenti alli Raggi della Visione. Recherà bensì à gli occhi imagini, e specie tali, che esercitata negli Edifizij fa apparire, come, che fossero di rilieuo, per l'artifizioso inganno di questa nobilissima Parte. Però Noi habbiamo hauuto il particular fine di far vedere le giuste dilatazioni, & altezze con Pianta, e Profili Geometrici, per ottenere, e ricercare quello, che non si può riceuere dalla Prospettiuæ. Benche Noi hauereffimo sempre con somma sodisfazione goduto di questa per hauerui fatto nel corso della nostra Giouentù singolar studio: come habbiamo dimostrato in molte Opere Teatrali, da Noi fatte nella Città di Roma. Ma non è stato da Noi offeruato per hauer hauuto sempre riguardo alla precisa misura; si che per ottener questa Fisica cognizione delle generali misure non in altra maniera si possono hauere, che dalle parti prodotte dalla Geometria, come vna parte più essenziale delle Matematiche. Perche questa Scienza hà in consideratione le grandezze, e figure continue, per mezzo dell'Arithmetica, e ne rileua l'infalibile quantità. Essendo dunque la Geometria dottrina certa, e di tanta stima, che Platone sopra le porte dell'Accademie, e luoghi, oue s'ingegnavano le Scienze Filosofiche, pose queste parole: *Nullus ignarus Geometriæ ingrediatur.* E' questa vna delle nobilissime parti della Matematica, e venne primieramente usitata dagli Egizij, per ritrouare li confusi confini nelli Terreni, doue seguirono le frequenti inondazioni del Nilo; e per mezzo di questa si riconosceuano le giuste diuisioni, secondo lo stato primiero. Sono così infallibili le sue operazioni, che con giusta ragione la chiamò Platone solleuo degli Animi Filosofanti, per le cognizioni del uero. Quintiliano la stima così necessaria à tutte le Professioni, acciò gli huomini possino con tale cognizione affottigliar l'Intelletto ad operare, e scoprire le uerità delle cose in seruizio del Genere humano, che si può chiamare Parte Diuina.

CAPI-

## CAPVT IV.

*De varijs ad eruditum Architectum  
spectantibus Mensuris.*



Sequentes mensuras Græcas, & Latinas, Veteres, ac Recentioresque pro maiori omnium commodo, ex varijs Auctoribus permutuamur; Scilicet ex Herodoto lib. 1. fol. 94; & lib. 2. fol. 185; ex Euterpe, & Iulio Polluce lib. 5. cap. 2. ex Liuiio decade 1. lib. 3. Ex Lucij Quinti Cincinnati iugeribus; è Plutarcho, in Furij Camilli vita, etiam de iugero; ex eodemque in Caij Graci vita, de Stadiorum mensuris; è Vitruuio, lib. 3. c. 1; & lib. 5. cap. 6. de Pedis antiqui mensura; è Plinio lib. 7. cap. 2; lib. 34. cap. 6; lib. 36. c. 25; quædam ad pedem spectantia memorante; Vlpianus Iurisconsultus pedem in uncias, siue asses; Seuerinus Boetius in minutiores quidem partes, Scribulæ vocat, aliaque, diuiserunt; Varro de rebus rusticis, in suo de Areis tractatu, dimensiones tradit, pedemque à Martiano etiam descriptum. Columella lib. 4. cap. 1. mensuras antiqui pedis, seu pedales adhibuit; Lucas Pœtus lib. 1. aliàs secutus, pedem in 16. digitos distribuit, vnde aliæ mensuræ, & vocabula sunt exorta. Villalpandus in Hierosolymitano Templo cubitis vtitur, calamisque; Plinius lib. 2. cap. 23. ait stadium Romanum 125. pedes continere. Vincentius Scamutius lib. 1. fol. 72. pedis mensuram, aliaque prodit. Sabellicus passum quatuor cubitis distinguit; à Iulio Frontino de Aquæductibus; Serlio, Ambrogio Calepino, Bartholomæo Romano in Protheo militari, & alijsque Recentibus fit pedis in partes duodecim distributio.

Istas Lucas Pœtus Græcas enumerauit dimensiones.

Digitus granis quatuor ordeaceis transuersim æquatur.

Doron quatuor digitos, palmo minori Romano pares, obtinet.

Lycas denos habet digitos.

Orthodoron vndecim digitos assequitur

Spithame duodecim constat digitis.

Pes

## CAPITOLO IV.

*Delle diuerse Misure appartenenti  
all' erudito Architetto.*



E seguenti, e descritte misure Greche, e Latine, Antiche, Moderne, sono cauate per maggiore commodo di chi se ne diletta, dalli sequenti Autori, cioè da Erodoto lib. 1. fol. 94; e lib. 2. fol. 185; da Euterpe, e da Giulio Polluce lib. 5. cap. 2; da Liuiio decade 1. lib. 3; dalli iugeri di Lucio Quinto Cincinnato: da Plutarco nella vita di Furio Camillo parimente del iugero; e dal detto nella vita di Caio Gracco della misura degli Stadij. Da Vitruuio lib. 3. cap. 1; e lib. 5. cap. 6. per la misura del piede antico; da Plinio lib. 7. cap. 2; lib. 34. cap. 6; lib. 36. cap. 25; parlando di alcune cose appartenenti al Piede. Vlpiano Iurisconsulto chiamò le diuisioni del piede in oncie, ouero assi; e Seuerino Boetio nella sua Geometria le diuide in altre minutie, chiamandole Scriboli, e con altri nomi. Varrone de rebus rusticis, nel trattato dell' Are dà le misure col piede, il quale vien praticato; così anche da Martiano Cappella, e da Columella lib. 4. cap. 1; che praticò le misure con il piede antico, e le chiamò anche pedali. Luca Peto lib. 1. concorre con gli altri della misura del piede diuiso in sedici dita; dal quale piede nascono le altre misure con vocaboli susseguentemente descritti. Il Villalpando nel trattato del Tempio di Gerusalemme profeguisce le sue misure con cubiti, e calami. Plinio nel lib. 2. cap. 23. concorre alla misura del piede, cento venticinque de' quali componono lo Stadio Romano.

Vincenzo Scamozzi lib. 1. fol. 72. narra della misura del piede, & altro; e Giulio Frontino nel trattato degli Acquedotti vuole, che il piede sia diuiso in dodici parti per le misure quinarie. Altri moderni, come Serlio, Ambrogio Calepino, e Sabellico lib. 4. fol. 147. diuidono il passo in quattro cubiti. Il Padre Riccioli, Bartolomeo Romano nel suo Militare, ed altri si vniscono alla giusta misura del detto piede Greco, & altre misure Romane antiche, e moderne.

Misure Greche afferite, e raccolte da Luca Peto hanno origine da quattro vaghi di orzo.

Il dito costa per la sua larghezza di quattro vaghi di orzo sudetto per il trauerso.

Doron costa di quattro digiti simili al palmetto Romano.

Lycas costa di dieci digiti.

Orthodoron costa di vndici digiti.

Spitame costa di dodici digiti.

Piede Geometrico costa di sedici digiti.

Pygon costa di venti digiti.

Pygme costa di ventidue digiti.

Cubi-

## 8 Lib. I. Caput IV. Proem.

Cubito costa di ventiquattro digiti.  
 Il cubito Egizio fu vguale al Samio.  
 Il cubito Regio fu più grande dodici vaghi di orzo, del commune.  
 L'vna contiene tutto quello spazio dal petto fino alla mano stesa.  
 Gresso costa di piedi due, e mezzo.  
 Cubito Ebraico Sacro costa di digiti venti.  
 Orgia costa di quattro cubiti.  
 Calamo Egizio costa di cubiti sei, e vn quarto.  
 Calamo ridotto alla misura Romana è palmi dieci, e mezo di Architetto.  
 Passo Geometrico costa di piedi cinque.  
 Plethron costa di piedi cento.  
 Stadio costa di piedi seicento, passi cento venti, cioè cinque di meno dello stadio Romano, per essere il piede Greco auuantaggiato sopra il Romano circa mezza oncia.  
 Diaulus costa di due stadij.  
 Hyppicon costa di quattro stadij.  
 Miglio contiene otto stadij.  
 Miglio costa di mille passi Geometrici.  
 Dolico costa di stadij dodici.  
 Parafanga costa di stadij trenta.  
 Scheno costa di stadij sessanta.

## Lib. I. Cap. IV. Proem.

Pes Geometricus ad 16. digitos producitur.  
 Pygon ad viginti extenditur digitos.  
 Pygme ad viginti digitos peruagatur.  
 Cubitus ad 24. porrigitur digitos.  
 Cubitus Ægyptius Samium adæquauit.  
 Cubitus Regius communem granis duodecim ordeaceis excedebat.  
 Vna totum à medio pectore, brachij extensi interuallum.  
 Cubitus Græcus pedes 2. & med. excipit.  
 Cubitus Hebraicus sacer viginti digitos sibi vendicat.  
 Orgya quatuor cubitis definitur.  
 Calamus Ægyptius ad cubitos sex, & 1. q. promouetur.  
 Calamus ad Romanam mensuram redactus palmos decem, & med. sibi attribuit.  
 Passus Geometricus sibi quinos pedes vsurpat.  
 Plethron ad centenos pedes assurgit.  
 Stadium pedes 600. passus 120. comprehendit, Romano quinis breuius, Græco pede Romanum media penè vnciâ superante.  
 Diaulus duorum est stadiorum.  
 Hippicon quaterna habet stadia.  
 Milliare ad octo stadia propagatur.  
 Milliare ad millenos passus geometricos excurrit.  
 Dolicus ad duodecim stadia expatiatur.  
 Parafanga triginta capit stadia.  
 Scheno sexaginta stadia complectitur.

CAPVT V.

*Antiqua, & recentes Romanae dimensiones.*



Igitur granis quatuor ordeaceis transuersim constat.

Palmulus digitis quatuor æqualis.

Pedi Geometrico palmuli quatuor, 16. nempe digiti conceduntur.

Cubitum sex palmuli, seu digiti 24. componunt.

Passus quinos pedes emetitur.

Pertica denis pedibus longa.

Stadium 125. passus, seu ped. 625. peruadit.

Milliare octo stadijs conficitur.

Milliarium passus millenos euagatur.

Veredarij cursus, vulgò *posta Italica*, 7. & med. milliaria perficit.

Leuca Hispanica, atq; Gallica passus 1500. continent.

Leuca Germanica 400. passus complectitur.

Leuca Suecica 4. m. passus adæquat.

*Recentes Architectorum mensura.*

Palmo recenti nouem pedis antiqui tribuuntur vnciæ, atque iam in partes duodeimas, seu vnciæ, vnciæ verò in minuta quinque distribuuntur.

Passus minor peritis Architectonicæ familiaris tripalmaris.

Architectorum canna decempalmaris.

Canna apud Negotiatores octopalmaris.

Staiolus Architecti palm. 5. & 3. q. mutuatur.

Agrimensorum catena staiolos decem, seu palmos 57. & med. impetrat.

Milliarium 116. catenas peruagatur.

Milliare 6670. Architecti palm. admetitur.

Rublum quadr. 112. catenis emensuratur.

Quadrata Architecti canna 3703; hoc est palmi 37030. subeunt rublum.

Rublum 11200. staiolis permeatur.

Semirublum in catenas 56; cannas 1851. & med; staiolos 5600; palmos 185150.

vulgò distinguunt,

Rubli quadrantem in 28. catenas, 925. & 3. q. cannas, 2800. staiolos, 92525. staiolos subdiuidere solent.

Semi-quadrantem catenis 14; cannis 462.

CAPITOLO V.

*Misure Romane antiche, e moderne.*



L. dito costa di quattro vaghi di Orzo al trauerso.

Palmetto costa di quattro dita.

Piede Geometrico costa di quattro palmetti, cioè di sedeci dita.

Cubito costa di sei palmetti, cioè dita ventiquattro.

Passo costa di piedi cinque.

Pertica costa di piedi dieci.

Stadio costa di passi cento venticinque, ò piedi seicento venticinque.

Miglio costa di stadij otto.

Miglio costa di passi mille.

Posta Italiana costa di miglia sette, e mezzo.

Lega Spagnuola, e Francese costa di passi mille, e cinquecento.

Lega Germanica costa di passi quattro milla.

Lega Suezese costa di passi cinque milla.

*Misure moderne d'Architetti.*

Palmo moderno vien tenuto esser di longhezza oncie noue del Piede antico; si diuide in parti dodeci, chiamate oncie, & ogni oncia si diuide in cinque parti, chiamate minuti.

Passetto misura d'Architetto costa di palmi trè.

Canna d'Architetto costa di palmi dieci.

Canna Mercantile costa di palmi otto.

Staiolo costa di palmi cinque, e trè quarti di Architetto.

Catena di Agrimensori costa di staioli dieci, cioè palmi cinquanta sette, e mezzo.

Il miglio si dice composto di catene centosedeci.

Il detto miglio è di palmi d'Architetto seimila, e seicento settanta.

Il Rubbio è di catene quadrate cento dodici.

Nel Rubbio entrano canne d'Architetto quadrate trè mila settecento, e trè; cioè palmi trentasette mila, e trenta.

Nel Rubbio entrano staioli vndici mila, e duecento.

Il mezzo Rubbio contiene catene cinquanta sei, che fanno canne mille, e ottocento cinquanta vna, e mezza, e staioli cinque mila, e seicento, e palmi cento ottantacinque mila, e cento cinquanta.

Quarta di Rubbio catene vent'otto, canne noucento venticinque, e trè quarti; staioli due mila, e otto cento; palmi nouantadue mila, e cinque cento venticinque.

Mezza quarta è di catene quattordici, ascende à canne quattrocento sessantadue, e tre

quarti, e mezzo; staioli mille quattro cento; palmi quarantasei mila, e ducento ottanta-sette, e mezzo.

Lo Scorzo è composto di catene sette, che fanno canne ducento trent'vna, e mezzo; staioli settecento; palmi ventitrè mila, e cento quarantatrè, e trè quarti.

Mezzo Scorzo è di catene trè, e mezzo, fanno canne cento quindici, e trè quarti; staioli trecento cinquanta; palmi vndici mila cinque cento, e settant'vno, trè quarti, e mezzo.

Vn Quartuccio è vna catena, e trè quarti, che fanno canne cinquantesette, trè quarti, e mezzo; staioli cento settantacinque; palmi cinque mila, e settecento ottanta sei.

Il mezzo Quartuccio è composto di trè quarti, e mezzo di catena, che fanno canne ventinoue; staioli ottantasette, e mezzo; palmi due mila, e trecento nouantatrè.

#### Misure delle pezze di Vigne.

Il Rubbio di Terra vignata si diuide in sette pezze; le pezze deuono essere di catene sedeci, che fanno canne cinquecento ventinoue, e sono staioli mille seicento; palmi cinque mila, e ducento nouanta, cioè riquadrati. La pezza v'è diuisa in rase, & in ordini cento sessanta. Gli ordini formano la pezza, e ventitrè Viti costituiscono gli ordini di palmi cinquantesette, e mezzo di longhezza; e da ordine à ordine palmi cinque, e trè quarti. In quanto alle Rase, ciascheduna si accomoda in conformità del sito; i Viali sono costituiti di palmi sette in otto.

Vno stajo di terra vien composto di trè mila, e seicento braccia simili quadre superficiali.

Vna canna è vna misura di 4. braccia simili.

Vna canna quadrata contiene braccia sedeci quadre superficiali.

Vno stajo vien composto di canne ducento venticinque quadre superficiali.

Vna Tauola è vna misura di sei braccia superficiali.

Vna tauola quadra contiene braccia 36. simili.

Vno stajo vien composto di tauole quadre superficiali cento.

Catene cento dodici fanno vn Rubbio Romano.

Vn Rubbio Romano à misura di canna di palmi dieci per canna, vuole canne 3703.

Canne 529. simili fanno vna pezza di terra; sette pezze simili fanno vn Rubbio Romano.

*Lin. Decade 1. lib. 3.*

Iugero, secondo Tito Liuiio, Tertulliano, & altri, era longo piedi antichi 240. largo 120; ridotti à palmi moderni di Architetto, palmi 320. largo palm. 160; fà palm. 5120; cioè canne 512; se ben con qualche diuersità, come si dirà appresso; e resta inferiore nella quantità alla pezza di Vigna canne 17. Si che il Iugero era quasi vna pezza di terra Romana moderna.

CAP-

3. q. & med; staiolis 1400. palmis 46. m. 287. & med. designant.

Scortium catenis 7; seu cannis 231. & med; staiolis 700; palm. 23143. 3. q. definitur.

Dimidium scortij catenis 3. & med; seu cannis 115. 3. q; staiolis 350; palmis 11571. 3. q. & med. comprehenditur.

Quarta scortij pars catenam & 3. q; cannas 57. 3. q. & med; staiolos 175; palmos 5786. complectitur.

Octaua scortij pars catenæ 3. q. & med; cannis 29; staiolis 87. & med; palm. 2393. gaudet.

#### Vinearum mensura.

Soli vitibus confiti Rublum in 7. petias, petia in 16. catenas, 529. cannas, 1600. staiolos, 5290. palmos scilicet quadratos; petia verò in rasulas, & ordines 160. subdiuiduntur. Ordines petiam constituunt, ex 23. vitibus ordines palmis 57. & med. longi efformantur; palmisque ab ordine in ordinem 5. 3. q. interiectis excipiat. Quod ad rasulas spectat, situs ratio habeatur, semitæ autem ad 7128. palmos excurrant.

Terræ Iugerum 3600. cubitos quadratos occupat.

Canna est quatricubitalis mensuræ.

Canna quadrata cubitis 16. quadr. constat. Iugerum 225. cannas in superficie quadratas comprehendit.

Affer mensura quædam 3. cubitorum est.

Affer quadratus 36. cubitis etiam quadratis exurgit.

Iugerum centum afferibus quadratis constituitur.

Rublum Romanum 112. catenæ, canna verò 10. palm. 3703. idem componunt.

Cannis 529. telluris petia, petijs septenis Romanum Rublum effinguntur.

Iugerum, teste Liuiio, necnon Tertulliano, alijsque, ad pedes antiquos longitudine 240. latitudine 120. extendebatur; qui recentibus Architecti palmis 320. longitudine, latitudine verò 160; palmis in superficie quadratis 5120; siuè cann. 512. æquiualebant; Itaque vineæ petia superatur cannis 17; terræque Iugerum Romanæ petiam ferè exæquabat; aliqua tamen distinctione, vt inferius dicemus.

*Lin. 1. Decade lib. 3.*

CA-

## CAPVT VI.

*Varia ad palmum Romanum  
redactæ dimensiones.*



Es Geometricus palmum 1.  
& 1. tert. passus minoris  
continet.

Cubiti 3. & 5. sexti Florenti-  
ni Romanam cannam, seu  
vnciarum duodenarum palmum consti-  
tuunt.

Mediolanensis cubitus bipalmaris, vnciarumque 7. & med; palmorum Romanorum minoris passus obtinet.

Palmus Genuensis palmum 1; & 1. octau. palmorum Romanorum Architecti; seu duo Genuenses palmi, palmos 2. & 1. q. Romanos adæquant.

Neapolites palmus, palmum 1. vncias penè duas Romani passus minoris Architecti complectitur.

Palmus Panormitanus palmum 1; minutumque è nostris Architecti comprehendit.

Pes Taurinensis palmum habet 1; vncias 11. è nostris passus minoris.

Vrbinatium pes, ac Pisauri, palmi vnus, vnciarum 7. dempto minuto.

Pes Ferrariensis, & Anconitanus, palmum 1. vncias 9. & med; Romani passus minoris sibi vendicant.

Pes Treuisanus palmum 1. & 3. quar; & 4. minuta capit passus minoris.

Pes Veronensis palmum 1. vncias 6. & m; è Romanis palmis obtinet.

Pes Venetus, & Istriensis, Veronensi omninò æqualis, palm. 1. vnc. 6. & med.

Pes Patauinus palmo 1. & med; & minutis 4. è Romanis definitur.

Vincientiæ pes palmum 1. vncias 7. è Romanis assequitur.

Pes Viennæ, Pragæ, Cracouiæ, Lugduni in Gallia, Ambianorum, Cæsareæ-Augustæ in Hispanijs, Toleti, Vlyssipponis apud Lusitanos palmum 1. vncias 7. è Romanis excipiunt.

Cubitus Parmensis, & Placentinus palmos 2; vncias 5; & minuta duo è Romanis admittunt.

Man-

## CAPITOLO VI.

*Misure diuerse ridotte à palmi  
Romani.*



L piede Geometrico si prende per palmi vno, & vn terzo di passetto.

Braccia trè, e cinque festi Fiorentini fanno vna canna Romana, cioè il palmo di oncie dodeci.

Il braccio Milanese è palmi due, & oncie sette, e mezzo di palmi Romani di passetto.

Il palmo Genouese è palmi vno, & vn'ottauo di palmi Romani di Architetto, cioè palmi due Genouesi fanno palmi due, & vn quarto Romani.

Il palmo di Napoli è palmi vno, & oncie due scarse, del passetto Romano di Architetto.

Il palmo di Palermo è palmi vno, & vn minuto grasso, de' nostri di Architetto.

Il piede di Torino è palmi vno, & oncie vndici de' nostri di passetto.

Il piede di Urbino, e Pesaro è palmi vno, & oncie sette, meno vn minuto.

Il piede di Ferrara, e di Ancona è palmi vno, & oncie noue, e mezzo di passetto Romano.

Il piede Treuisano è palmi vno, e trè quarti, e minuti quattro, di passetto.

Il piede Veronese è palmi vno, & oncie sei, e mezzo, de' nostri Romani.

Il piede Veneto, & Istriano è simile al Veronese di palmi vno, & oncie sei, e mezzo.

Il piede Padouano è palmi vno, e mezzo, e minuti quattro, de' nostri Romani.

Il piede Vicentino è palmi vno, & oncie sette, de' nostri Romani.

Il piede di Vienna, di Praga, di Cracouia, di Lione in Francia, di Amieno, di Saragoza in Spagna, di Toledo, di Lisbona, è palmi vno, & oncie sette de' nostri Romani di Architetto.

Il braccio di Parma, e di Piacenza è di palmi due, & oncie cinque, e minuti due de' nostri Romani.

Il braccio di Mantoua è palmi due, & oncie vna de' palmi Romani.

Il braccio di Bologna è palmi due, e due terzi graffi, de' palmi Romani.

Il braccio di Firenze è palmi due, & oncie sette, e minuti vno de' Romani; & è diuiso il braccio in dieci soldi.

Il braccio Bresciano è palmi due, & oncie vna, e mezzo de' Romani di Architetto.

Il piede Regio di Parigi è palmi vno, & oncie cinque, e minuti vno de' nostri Romani.

Piede di Germania, cioè di Austria, e di Vienna longo palmi vno, e cinque duodecimi; cioè oncie diecisette di passetto Romano.

B 2

Passo

Paffo Germano di Vienna, detto Clofhr, è palmi otto, e mezzo, & oncie sette di paffetto Romano; e fi compone di fei piedi, come fopra, cioè il piede, palmi Romano vno, & oncie cinque, e vn quinto.

Il piede di Reggio longo palmi due, & oncie quattro, e mezzo di palmo Romano.

*Nella feconda Differt. de fuoi Acquadotti fogl. 68.*

Si può aggiungere à quefte Mifure, per notizia maggiore, e più certa l'Eruditiffima Offervazione dell' Illuftrifs. Sig. Canonico Rafaele Fabretti, fatta fopra Luca Peto, fcoprendo vn' Eruditione ftata fino ad hora celata, intorno a' Palmi, & altre Mifure Romane, per effere ftato mal intefo quel celebre Autore.

*Lucas Patus, quo procurante, mensura omnes, quibus Roma vitur, in marmore Capitolino incife, & exposite superiori feculo fuerunt, cum animaduertiffet Palmum recentiorum, quem Architectonicum vocant, non ita exactè respondere ad Spithamen, fuae Dodrantem Pedis antiqui Geometrici &c. fino à fogli 76.*

Mantuanus pes bipalmaris, vnus præterea vnciæ è Romanis.

Cubito Bononiensi palmos 2. & 2. tert. ampliores è Romanis adscribunt.

Cubito Florentino palmos 2. vnc. 7. m. 1. è Romanis concedunt, eundemque in 12. asses diuifere.

Cubitus Brixianus palmis 2. vncijs 1. & m. è Romanis Architecti constat.

Pes regius Lutetiæ haud palmum 1; vncias 5; & minut. 1. è Romanis exuperat.

Pes Germanicus, videlicet Austriacus, & Viennensis palmo 1. & 5. duod; seu 17. vncijs Romani passus minoris determinatur.

Pedem Germanicum Viennensem, Clofhr dictum, palmis octo, & med; Romani passus minoris, seu senis pedibus, pedem verò palmo Romano 1, vncijs 5; & 1. quint. designarunt.

Pes Reginus palmos 2; vncias 4. & med. palmi Romani impetrauit.

Adijcere possumus his mensuris Eruditiffimam Illuftrifs. D. Canonici Raphaelis Fabretti in proprio Libro de Aquæductibus, vbi patefacit celatam vsque adhuc Eruditionem Lucae Pæti, circum Palmos, & alias Romanorum mensuras; quia doctiffimum istum Auctorem multi malè intellexerunt.

*fol. 68. feconda Diff.*

*Lucas Patus, quo procurante, mensura omnes, quibus Roma vitur, in marmore Capitolino incife, & exposite superiori feculo fuerunt, cum animaduertiffet Palmum recentiorum, quem Architectonicum vocant, non ita exactè respondere ad Spithamen, fuae Dodrantem Pedis antiqui Geometrici &c. vsque ad fol. 76.*

In adiectis quatuor Iconismis præcipuè veteris Vaticani partes exhibentur, vt, ad pertendum Opus, quæ in recentioris Fani situ contigere clariùs innotescant.



**I**N primo Schemate verum præcipui Vaticani situm, cum varijs Circi Molibus, Martis Fano, recentiore Templo, Romuli monumentis, via Triumphali, Traianâ fossâ, Scipionum Tumulo, Ianuâ, ac Ponte Triumphali; Idem Ælij Adriani Pontem, Sepulcrum, Hippodromum, aliaque intuemur.

In altero Diagrammate, Neroniani Circi vestigiâ, cum triplici eius fundamento veteris Basilicæ latus suffulciente, Obeliscus, Indexque describuntur.

Tertium Diagramma præcipuum Circi aditum, ac Spinam, eiusdem inane spatium bipartientem; Obeliscum quoque, Metam, aliaque; nec non certum Templi Apollinis, Martisque situm cum Terebintho, repræsentat.

In quarto Schemate Circi prospectus, ac interius Interuallum, Metas, partemque circumductam complectens, cum Indice orthographicè delineantur.

Si dimostrano con le quattro Tauole seguenti le parti più essenziali del Vaticano antico per fare conoscere ciò, che è seguito doue hora è il Tempio nuouo per la tessitura dell'Opra.



**A** prima Tauola dimostra il giusto sito dell'antico Vaticano, con gli Edifizij del Cerchio, Tempio di Marte, Tempio nuouo, memorie di Romolo, strada Trionfale, fossa Traiana, Sepolcro preteso de' Scipioni, Porta, e Ponte Trionfale; Ponte, Sepolcro, Ippodromo di Elio Adriano, & altro, come in essa si scorge.

La seconda Tauola rappresenta la Pianta del Cerchio di Nerone, con li tre Fondamenti del medesimo, che sosteneuano il fianco della Basilica vecchia, e situazione dell'Obelisco con suo Indice.

La terza Tauola dimostra la Fronte, & ingresso principale del Cerchio, col di dentro, e Spina, che diuide il Vacuo di questo, con l'Obelisco, Meta, & altro. Vi si vede anche la collocazione à suo luogo del Tempio d'Apollo, e Marte, col Terebinto, & altro, secondo l'indice.

La quarta Tauola rappresenta il Prospetto geometrico del Cerchio, con i profili di dentro, doue erano le Mete, e la parte circolare col suo indice.

## Ichnographiarum, ac delineationum Caroli Equitis Fontanæ Index.

### Libri Primi, Icon Prima.

#### *Antiqui Vaticani Ichnographia.*

1 Rustiorum Rus.	10 Circus Neronianus.	19 Ælij Adriani Tumulus.
2 Vaticanus Mons.	11 Mons Aureus.	20 Ælij Adriani Hippodromus.
3 Neroniani Agri.	12 Reliquiæ Romuli.	21 Quintiorum Prata.
4 Campi Vaticani.	13 Neroniani Campi.	22 Hortus Domitij.
5 Apollinis Templum.	14 Fouea Traiana.	23 A. Ætruria.
6 Nouum Templum.	15 Scipionidum Vrna.	24 B. Flumen.
7 Templum Martis.	16 Porta Triumphalis.	25 D. Arcadius, & Onorius.
8 Terebinthus.	17 Triumphalis Pons.	26 C. Latium.
9 Via Triumphalis.	18 Pons Ælianus.	

## Secunda Icon.

*Ichographia Neroniani in Vaticano Circi iuxta Auctorum notitias, mensurasque, Index.*

- |   |  |
|---|--|
| <p>A. Cursuum metæ.<br/>         B. Supra spinam Aræ, &amp; ædiculæ.<br/>         C. Situs in quo in sublime erectus Obeliscus erat, vsque ad Sixti V. translationem.<br/>         D. Cursurarum planities, Arena dicta.<br/>         E. Ambulacra, cum officinis, in quibus victui necessaria venditabant.<br/>         F. Sedilia, seu gradus, quibus spectatores infidebant.<br/>         G. Supra sedilia Hyspætrum, cum clauso Ambulacro maiorem propter vtilitatem data opera.<br/>         H. In Sedilibus ob Populi exalationem apertio.<br/>         I. Immensæ latebræ, Carceres dictæ Equorum, Bigarum, Cursorumque.<br/>         K. Oppida nobilium spectatorum, ac variarum ceremoniarum opportuna, in quorum medio permancbant Tubicines, &amp; Signum Mappæ emittendis equis &amp; carceribus dabant.<br/>         L. Publici Circi ingressus.</p> | <p>M. Tres Circi muri Boream versus, suprâ quos parietes minorum Alarum Constantianæ Basilicæ, idest latus Tribunal versus S. Inquisitionis, quod sublime ferebantur.<br/>         N. Obeliscus supra Spinam positus.<br/>         O. Diuæ Basilicæ Alæ minores.<br/>         P. Prima, &amp; altera, dicti Circi, Nummi pars.<br/>         Q. Euripi locus in ped. 10. latus.<br/>         R. Publicæ Scalæ, quibus locos nobiliores scandebant.<br/>         S. Vetustum fundamentum sub Spina, &amp; Obelisco.<br/>         T. Oppidorum ingressus sub recta linea, iuxta alios obliqua, hoc remittimus notitijs magis idoneis, quæ hanc constituunt Tabulam.</p> |
|---|--|
- Occidens 4.  
 1. Meridies.                      Borea 2.  
    Oriens 3.

## Tertia Icon.

*Circi Neroniani Prospectus, indicans internam, externamque partem.*

- |   |   |
|---|---|
| <p>A. Planities, &amp; Cursuum Arena.<br/>         B. Spina, quæ eandem in duas diuidit partes.<br/>         C. Supra dictam Spinam, hodiè Diui Petri Sacrarium, Obeliscus.<br/>         D. Ædiculæ Consui, mendacibusque alijs dicta Numinibus.<br/>         E. Spinæ Metæ, Cursurarum termini.<br/>         F. Euripus propter Aquarum inundationem latus ped. 10. circum circa.<br/>         G. Sedilia cum apertione ob Populi exalationem.<br/>         H. Solarium cum ambulacris Circi.<br/>         I. Oppida.<br/>         K. Propè Carceres ingressus.<br/>         L. Deambulationes, officinæque publicæ.</p> | <p>M. Apollinis Templum, hodiè S. Petronillæ.<br/>         N. Martis Templum; Porta hodiè, vulgo <i>Fabrica</i>.<br/>         O. Elcius, vel Terebinthus hodiè Heluetiorum domus.<br/>         P. Romuli erecta Memoria, vulgo <i>le Vaschette</i>.<br/>         Q. Triumphales, Vaticani, &amp; Quinctij, hodiè Angelica Ianua, Arx, cum Pratis, Vineisque Campi.<br/>         R. Vaticanus Mons, hodiè Palatium cum Viridarijs Pontificium.<br/>         S. Mons Aureus, hodiè Barberinorum Rus, Sannefiorum domus, &amp; alia, quæ Diuum Honuphrium versus sunt.</p> |
|---|---|

## Quarta Icon.

*Sectio circolare Frustum versus, Obelisci.*

- |   |  |
|---|--|
| <p>A. Supra Spinam, sagittamue Obeliscus.<br/>         B. Circi planities, vel Arena.<br/>         C. Publica Sedilia in tribus Circi lateribus.<br/>         D. Aperta Ambulacra.<br/>         E. Celatæ ambulationis Solaria.<br/>         F. Dicta Spina.<br/>         G. Aquarum ob nauales Ludos Libella.<br/>         H. Publicæ officinæ, vel terrestres ambulationes.</p> | <p>I. In primo oppida ingressu.<br/>         K. Inter oppida Quadrigæ.<br/>         L. Primus Circi ingressus.<br/>         M. Oppidorum ingressus.</p> <p style="text-align: center;">F</p> <p>1. Circi metam versus diuisio.<br/>         2. Principalis Circi ingressus Prospectus.</p> |
|---|--|



LIBRARY OF THE UNIVERSITY OF CHICAGO

Co  
14

Do  
fol

CAPVT PRIMVM  
OPERIS.

*Rationes, & argumenta, quibus  
vestigia, & situs Vaticanani  
comprobantur.*

**N**am præstat Vaticanani vestigia oculis exhibere, quæ à Romanis, tam eorundem Imperij tempore, quàm multa sequentium annorum serie obtinebantur; quæ in adiecto diagrammate licet intueri; quod æquas terminorum proportionibus obseruat, eosq; haud piget recensere. Primò, occurrit locus, nempè vbi stabat Cæsaris Obeliscus à Sixto V. iam pridem transuectus, Neronis Circi amplectens meditullium: 2. conspicuum Scipionis monumentum, nunc Transpontini Cenobij vocabulo; 3. Triumphalis Pontis vestigia; 4. Ælij Adriani Pons cum ipsius sepulcro, & Fluuij circuitione. Verum quia institutum ea duntaxat elucubrare, quæ vetus olim, Vaticanus complectebatur, alijs adducendis supersedendū existimauimus. Ex adiectis terminis non solum vestigia eius rectè collocata; sed ex singularibus etiam diuisionibus minimè permutata fuisse deducemus: immò temporis decursu perfectius dignoscuntur. Quippè secundum Anastasij Bibliothecarij sententiā, agri Vaticanani ad Occasum, vsque ad S. Mariam trans Tyberim, seu ad Ortum, vsq; ad Pontem Miluium producebantur; quod magis seculorum proximè elapsorum Auctores stabilierunt. Ipsorum opinionibus adhærentes, varijsque induti notitijs hos terminos haud immeritò benè constitutos esse coniecimus. Cornelius Tacitus, Domitij Hortos in Vaticano contendit, atque à Neronis circulo versus viam Triumphalem protendit; qui si à Domitio vocabulum fortiuntur, aut sic cognomen Neronem, aut à veteribus Domitij, eorundem quondam potitis deriuasse arbitramur. Teste Donato; Caius, Caligula dictus, & postea Agrippina Domitij coniugeta, ex qua Nero ortus est, deindè à Claudio adoptatus, iisdem Hortis fruebatur; sed inferioris huius sententiæ Auctoris omni meliori

*Corn. Tac.  
14. Annal.*

*Don. lib. 3.  
fol. 449.*

modo

CAPITOLO PRIMO  
DELL' OPERA.

*Ragioni, e proue concludenti per la  
verificazione della Pianta de'  
siti Vaticanani.*



**L**i Siti Vaticanani, che da Romani, sì nel tempo de' loro Imperatori, come anche da molti anni in dietro, furono occupati, vengono indicati nella Pianta seguente; quale viene disposta à sua proporzione, mediante i termini assegnati. Primo è 'l luogo, ou' era l' Obelisco d' Augusto, auanti il trasporto di Sisto Quinto, nel mezo della spina del Circo di Nerone. Secondo, è il supposto Sepolcro di Scipione oggi Traspontina; Terzo, le vestigia del Ponte Trionfale: Quarto, il Ponte di Elio Adriano con suo Sepolcro, e giro del Fiume; Ma essendo il nostro fine particolare di trattare solo di quello, che era anticamente nel Vaticano presente, in ciò non ci diffondiamo. Si caua bene da gli assegnati termini non solo essere stata con Regola la medesima Pianta situata; ma da queste particolari diuisioni, si deduce non esser quelle variabili; Anzi col corso del loro tempo si distinguono più adattatamente, secondo l'opinione di Anastasio Bibliothecario; che fa, che i Campi Vaticanani si stendessero verso Ponente, fino à Santa Maria in Trastevere, o verso Levante à Pontemolle. Il che si proua ancora dall' Autorità di coloro in quei Secoli più prossimi; al parere de' quali necessariamente conformando ci, con simili conietture, e notizie si sono descritti i predetti termini. Afferisce dunque sopra di ciò Cornelio Tacito, che gli Orti di Domizio fossero in Vaticano, e dal Cerchio di Nerone si stendessero verso la strada Trionfale. Ebbero il Vocabolo di Domizij, o perche Nerone fu di tal Nome chiamato, o pure perche deriuasse da gli antichi Domizij Possessori de' medesimi. Il Donati dice, che detti Orti fossero di Caio, cioè Caligola, e di Agrippina maritata ne' Domizij, dalla quale nacque Nerone adottato da Claudio; ma l'opinione del medesimo Autore si dichiarerà meglio più à basso. Vuole Seneca, che detti Orti fossero dal Teuere verso il Circo; Et il Nardini dice, che principiafferò dal Circo suddetto, e continuando alla Strada, & al Ponte Trionfale, proseguiffero à tutto il seno del Fiume; Ma supponiamo Noi, che il Nardini intenda auanti il possesso de' medesimi di Nerone; poichè è certo, che dal Fiume fino al Circo più in dentro, era de' Domizij, Viene

*Corn. Tac.  
14. degli  
Annali.*

*Donat. lib.  
3. f. 449.*

*Nard. lib.  
7. cap. 13.*

C

cetri-

Pub. Vitt.  
Reg. 14.

Corn. Tac.  
14. degli  
Annali.

Tac. lib. 15

Seneca nel  
3. de Ira  
al cap. 13.

Biondi lib.  
1. fogl. 12.

Seuer. f. 10.  
Marl. lib.  
5. f. 285.

certificato dalla spiegazione; che fanno Giulio Capitolino, e Publio Vittore, che gli Horti de' Domizij fossero nell'Arco del Fiume, à continuazione con la Parte, chiamata poi Horti Neroniani, verso il Circo. Cornelio Tacito confessa tal diuisione, che gli Horti di Domizio fossero in Vaticano, confinanti col Circo Neroniano; offeruandosi la mutazione del Nome in quella parte del Circo nel medesimo Tacito, doue tratta del Martirio de' Christiani, che fu dato nel Vaticano da Nerone; il quale ordinò, che simili Spettacoli si facessero ne' suoi Horti. Pare à Noi dunque conueniente tal distinzione, cioè, che in tempo di Agrippina la minore nel possesso di Nerone fosse quella parte chiamata gli Horti Neroniani, e l'altra parte fosse detta Domizia, & indi gli Orti Domizij. A questo Nostro parere hanno anche acconsentito molti altri Autori di grido; Gli Horti, e Campi Neroniani, ò Domizij erano, secondo il Nardini, annessi al Circo nel piano frà la Chiesa di S. Pietro, & il Teuere, e, come discorre il Donati, furono li Medesimi già di Caio, e prima d'Agrippina sua Madre, Moglie già di Germanico, de' quali Seneca così parla; *Deinde adeò impatiens fuit, intende di Caio, differende voluptatis, ut in Xysto maternorum horiorum, qui Porticum à Ripa separant, inambulans, quosdam ex illis cum Matronis, atque alijs Senatoribus ad lucernam decollaret; oue il Donati offerua le parole, Porticum à Ripa separat, perchè bisogna argomentarli nel piano di quel Ponte, e Castel S. Angelo, per non dire, che il Ponte Trionfale chiudeffe la strada al Trasteuere. Il Biondi concorre ad affermare, che gli Horti di Nerone originassero dal Circo, e continuassero al Fiume, & indi à S. Maria in Trasteuere. E' anche di tal sentimento il Seuerani; il Marliani però si fa intendere, che gli Horti Neroniani cominciassero dal Circo, e proseguissero fino al Fiume, supponendo però, non verso S. Rocco, ma verso S. Spirito; che così anche affermano tutti gli Antichi, che è quanto ci basta per la giustificazione de' Siti di detti Horti; E della vera situazione del Vaticano.*

modo declarabitur. Seneca prefatos Hortos à Tyberi ad Circum constituit; Scribit enim Nardinus eos ab ipso Circo per viam, Pontemq; Triumphalem, sinumq; Fluminis promoueri; attamen Nardinum hoc intendere censeamus, priusquam eosdem Nero possideret; siquidem constat, quod Domitij à Flumine ad Circum illis vterentur; Idque lucidius à Julio Capitolino, & Publ. Victore enucleatur; Domitij nimirum Hortos arcum, Fluij, & aliquam Neronianorum partem, circa tenus, continuisse. Cornelius Tacitus istam affirmat distributionem, dum asserit Domitij Hortos in Vaticano, eumque Neroniano Circo coniunctum, nominis tamen mutatione in ea Circi parte, obseruata apud eundem Tacitum, vbi agit de Christianorum Martyrij, in Vaticano à Nerone inflictis, qui cruenta hæc spectacula in Neronianis Hortis edi videbat. Hæc igitur æqua Nobis videtur distributio, tempore scilicet Agrippinæ minoris, Nerone imperante, hanc partem Hortos Neronianos, alteram verò Domitij tempore, Domitianos Hortos nuncupatã. Haud à Nobis celeberrimi dissentiant Auctores; Horti, & agri Neroniani, vel Domitij, erant, iuxta Nardini auctoritatem, Circo proximi, inter Templum D. Petri, & Tyberim, & sicuti vult Donatus, ijdem iam Caij fuerunt, & prius Agrippinæ eiusdem Genitricis, Germanici iam vxoris; De his intelligit Seneca, *Deinde adeò impatiens fuit, idest Caius, differende voluptatis, ut in Xysto maternorum Hortorum, qui Porticum à Ripa separat, inambulans, quosdam ex illis cum Matronis, atque alijs Senatoribus ad lucernam decollaret; hic Donatus obseruat hæc verba, Porticum à Ripa separat; quia coniectare necesse est, fuisse in illius Pontis planitie, & S. Angeli Arcis, ne dicamus à Triumphali Ponte via olim Tyberis fuisse occupata. Assentitur Biondus, Neronis Hortos à Circo incoari, atque ad Fluium, indè verò ad S. Mariam trans-Tyberim pertinere. Fauet etiam Seueranus; Marlianus tamen, Hortos Neronianos à Circo ad Fluium, nec verò ad D. Roccum, sed ad S. Spiritum proeuit. Sic enim veteres vniuersi conueniunt. Hæc tandem sufficere puto, ad præfatorum Hortorum situs, & ad veram Vaticani collocationem abundè comprobandum.*

Pub. Vitt.  
Reg. 14.

Corn. Tac.  
14. Annal.

Tac. lib. 15

Sen. 3. de  
Ira cap. 18

Biond. lib.  
1. fol. 12.

Sen. f. 10.  
Marlian.  
lib. 5. fol.  
285.

CAPVT II.

De Vaticano, eius vetustate, etymologia, & circuito.



Um præcipuum Nobis scopum proposuerimus de recentibus Vaticani Edificijs edifferendi, opus videtur expostulare, vt quæ singularia in eodem, veterum Romanorum tempore, extitere, minutim describantur. A vetustate igitur, etymologia, & vetusto eiusdem Vaticani ambitu ordiemur; vt clariùs elucescat, quantum situs illius celeberrima euaserit, ac illustris, quod ex sequentium Authorum testimonijs, ac auctoritate facile innotescat.

Ex ipsius vocabuli etymologia magis emicabit antiquitas; cum præter quod à Iano impositum fuit, Vaticanus nuncupatur, à vaticinijs, quæ ibi præteritis Sæculis Populi excipiebant à Vatibus, cum tunc incolentibus, teste Festo, asserente Romanos in præfato situ à Vatibus audire vaticinia consueuisse, necnon consilia ad Tuscorum expulsionem; his verbis: *Vaticanus Collis appellatus est, quod eo potitus sit Populus Romanus Vatum responso expulsis Aetruscis*; seu vt narrat Gellius, sic à vaticiniorum Numine cognominatum, ob responsa quæ in eo edesse solebat. *Et agrum Vaticanum, & eiusdem agri Deum præsidem, appellatum acceperamus à Vaticinijs, quæ vi, atque instinctu eius Dei, in eo agro fieri solita essent; sed præter hanc causam M. Varro in libris Diuinarum, aliam esse tradit istius nominis rationem, nam sicut Aius, inquit, Deus appellatus, Araque ei statuta est, quæ est infima noua via, quod in eo loco diuinitus vox edita est. Ità Vaticanus Deus nominatus, penes quem essent vocis humane initia; quoniam pueri, simul, atque parti sunt, eam primam vocem edunt, quæ prima in Vaticano syllaba est, idcirco vagire dicitur, exprimente verbo sonum vocis recentis*; Sic Auctor præfatus, sic Liuius, Cicero, & S. Augustinus, &c.

Nec Vaticani cedit vetustati ambitus illius amplitudo, quippè (vt inquit Plinius) tredecim milliarium Romæ limites excedebat, versùs Veientium, Crustumiorum,

Fide-

CAPITOLO II.

Del Vaticano, sua antichità, etimologia, e circuito.



Stendo il Nostro principal fine di discorrere delle Fabriche moderne del Tempio Vaticano, pare, che la tessitura dell'Opera richieda il dire anche delle cose particolari, che furono in esso, in tempo degli antichi Romani. Si comincia dall' antichità, etimologia, e circuito di esso antico Vaticano, per far vedere quanto sia stato veramente loco illustre, e celebre secondo le notizie, & autorità de' seguenti Scrittori.

Si comprende maggiormente la sua Antichità dall'etimologia del suo Nome; mentre oltre quello impostogli da Giano, come si è detto, viene chiamato Vaticano, da' Vaticinijs, che iui, in quelli antichi Secoli, riceueuano i Popoli da gl' Indouini, chiamati Vati, come conferma Festo. *Vaticanus Collis*, son sue parole, *appellatus est, quod eo potitus sit Populus Romanus Vatum responso expulsis Aetruscis*; ò pure, al parer d'Aulo Gellio, fu così detto dal Dio de' Vaticinijs per le risposte, che in esso daua à i Romani; *Et agrum Vaticanum, & eiusdem agri Deum præsidem, appellatum acceperamus à Vaticinijs, quæ vi, atque instinctu eius Dei, in eo agro fieri solita essent; sed præter hanc causam M. Varro in libris Diuinarum, aliam esse tradit istius nominis rationem, nam sicut Aius, inquit, Deus appellatus, Araque ei statuta est, quæ est infima noua via, quod in eo loco diuinitus vox edita est; Ità Vaticanus Deus nominatus, penes quem essent vocis humane initia; quoniam Pueri, simul, atq; parti sunt, eam primam vocem edunt, quæ prima in Vaticano syllaba est, idcirco vagire dicitur, exprimente verbo sonum vocis recentis*; fin qui Gellio; Vedasi sopra ciò Liuius, Cicerone, e S. Agostino, &c.

Ne inferiore alla sua Antichità hebbe il Vaticano l'ampiezza del giro; mentre i suoi Siti conforme dice Plinio, si stendeuano tredici miglia fuori di Roma, verso i confini de' Veienti, Crustumini, Fidenati, e Latini; indizio manifesto, che fosse loco grato, e propizio a' Popoli, mentre numero infinito d' habitatori popolaua i suoi confini. Fammiano Nardini Scrittore moderno lo conferma, aggiungendo di più, che i Monti Vaticani hauessero il suo principio, doue è hora il Conuento di S. Onofrio, accanto al Gianicolo; da doue si stendeuano fino à Ponte Molle verso i Veienti. Stante l'ampiezza, e circuito de' siti Vaticani, haueudogli in gran considerazione Marzio Rè de' Romani, come testifica Liuius; volle insieme ampliare il circuito della Città, includendoui il Monte Auentino, & il Palatino, per ricetto

C 2

di

Festus fol. 303.

Aut. Gell. fol. 908.

Lin. lib. 5. Cic. lib. 1. de Diuin. S. Aug. de Ciuit. Dei lib. 4. c. 11.

Plinius lib. 3. cap. 5.

Festo foglio 303.

Aut. Gellio fogl. 908.

Lin. lib. 5. Cic. lib. 1. de Diuin. S. Agost. de Ciuit. Dei lib. 4. c. 11.

Plin. lib. 3. cap. 5.

Nard. lib. 7. fogl. 476. cap. 13.

Lin. lib. 7. nella Decade 1.

di molte migliaia di popoli Latini; E benchè fosse anche aggiunto il Gianicolo, non fù già incluso per bisogno di Sito, ma per ouuiare alla facilità, che haueua in poter' esser ricetto de' Nemici per l'eminenza, che teneua maggior degli altri Monti, e di qui recare qualche offesa alla Città si potesse. Nè solamente era luogo venerabile per la sua antichità, come si è dimostrato, ma si rendea maggiormente nobile, per l'esercizio dell'arti, e scienze, che vi professauano gli habitatori Toscani, prima dell'ingrandimento di Roma, ò del suo principio; à segno, che secondo Plutarco nella vita di Romulo, volendo questo fare la prima Fossa della sua Città, fù necessitato, per la rozza Gente, che haueua, à chiamare i vicini Toscani, come più ciuili, & idonei in tale Effercizio; Onde per l'accennate autorità resta chiaro esser stato il Vaticano come principal loco de' Toscani, molto celebre, e conspicuo, auanti il principio, & ingrandimento di Roma, si come il Vaticano anche al presente è nella Toscana, perchè diuide il Fiume, il Lazio dall' Etruria.

*Plutarco  
nella vita  
di Romulo.*

Fidenatum, Latinorumque confinia. Ex ijs pateat tum populum summa potitum felicitate, multis affinibus Incolis, vt testatur Fammianus Nardinus recens Scriptor; qui pretereà asserit Montium Vaticanorum vertices eo tempore à D. Honuphrij cœnobio emergere, ad Ianiculi latera, ex quo vsque ad Pontem Miluium, Veientes versùs affurgebant. Enim verò quia vastissimum situum Vaticanorum circuitum Martius Rex Romanorum plurimum æstimauit, metas ampliare suscepit, inquit Liuius, inclusis in ea Montibus Auentino, Palatinoque, vt à multis Latij Populi millibus habitarentur. Licet autem ijs Mons Ianiculus adiaceret, non ob situs necessitatem fuit circumseptus, verum vt faciliùs arcerentur Hostes, qui ob eminentes vicinos Colles damnum inferre valuissent. Non solum propter antiquitatem eum locum Populi enixè venerabantur, sed ob artes, ac scientias à Tuscis Incolis ibi exultas ante mirum Romæ augmentum nobilior euasit; adèd vt teste Plutarcho, in Romuli vita, ipse priorem Ciuitatis fossam orsus effodere, ob rusticæ Gentis stoliditatem, confines Tuscos, quippè vrbaniore, & idoneos accersere opera pretium duxerit. Ex adductis tot Auctorum testimonijs, iam putemus ambigere neminem, Tuscos è celebri Vaticano oriundos, ante ortum Romæ, ac summum eiusdem incrementum; vt etiam nunc est Vaticanus Tuscus, quia Flumen ab Ætruria Latium diuidit.

*Nard. fol.  
476. lib. 7.  
cap. 13.*

*Liuius lib.  
7. Dec. 1.*

*Plutarchus  
in Romulo.*

## CAPVT III.

*De Monumento, ad Romuli memoriam, in Vaticano, iam exstructo.*



Is temporibus adeò conspicuus erat Vaticanus, vt asserat Manlius de Diui Petri Supplicio, Vaticanum in via Triumphali, iuxta Terebinthum, iam verò eiusdem Martyris Basilica, nuncupatum, fuisse olim Romuli monumento decoratum, quamuis è Plutarcho minimè certus cinerum locus eliciatur. Ait enim corpus confestim euanuisse, neque vllas eiusdem, ne vestimentorum quidem reliquias superfuisse; seu, vt idem asserit Auctor, Romulo in Vulcani Templo à Senatoribus confecto, quilibet eorum, vt cædes vulgus præteriret, frustum aliquod clanculum singuli abstulerunt; siue tandem horrenda tempestate exorta, dum ab eo in Caprea Palude consilium haberetur, ingens turbo, vel fulmen absumpsit.

Ex his tamen minimè inferendum, Vaticanum haud procul à Terebintho non fuisse Romuli memoriâ coonestatum, etiam eiusdem viuentis iussu, siue Populi Religione inducti, ibidem illi Templum dedicarint; cum Iulij Proculi Senatoris operâ, eiusdem familiaris, ab illis inter Deos adscriberetur; qui vt conceptum in Senatores odium, ob Regis cædem, mitigaret, Romulum mirabili venustate, splendoreque armorum emicantem sibi comparuisse iuramento affirmavit, necne ab ipso factum certiore eum inter Deos immortales collocatum, ideòque Genti fortitudinem, ac prudentiam conciliaret, forèque potentissimam, cum iam ipse ad Romanum Imperium validiùs stabilendum è Cælis acceleraret:

In his tamen latere potest æquiocatio, illum nempè Tumulum alteri Romulo Pollioni ex ætate celebri consecratum, quod arguitur ex Inscriptionibus in Vaticano reperiis, regnante Carolo Primo Galliarum Rege, quod item veritati consentaneum videtur, prima opinio hoc non solùm ob loci celebritatem, verùm quia Numa Pompilius,

qui

## CAPITOLO III.

*Del Sepolcro, e della Memoria eretta à Romolo nel Vaticano.*



Ra in quei Tempi sì conspicuo, & honoreuole il Vaticano, che per quello riferisce Manlio sopra la Crocefissione di S. Pietro, fù honorato d'hauer eretto, e collo-

cato nella strada Trionfale, ò Vaticano, il Sepolcro di Romolo vicino al Terebinto; Circa doue è hora la Chiesa di S. Pietro, benchè non habbiamo trouato in Plutarco, oue precisamente fossero riposte le sue ceneri; mentre dice, che il suo Corpo fosse disparso all'improuiso, nè di lui si fosse trouata minima reliquia, nè meno de' vestimenti; ò pure, secondo il medesimo Autore, perche uiciso, e trucidato da' Senatori nel Tempio di Vulcano, ogn' vno di essi, se ne hauesse portate via sotto Veste qualche particella, per non esser scoperto il fatto, ò pure si fosse smarrito, & incenerito viuo il suo Corpo da vn turbine, ò fulmine, che venne in quella fiera tempesta, quando teneua consiglio nella Palude Caprea.

Ma non per questo s' inferisce, che non vi fossero nel Vaticano, vicino al Terebinto, erette memorie di Romolo, ò da lui medesimo mentre viueua; ò che quella Religione iui gli hauesse dedicato vn Tempio, perchè lo credettero nel numero degli Dei per opera di Giulio Proculo Senatore, suo carissimo Amico; Il quale per placare l'odio del Popolo contro i Senatori per la di lui morte, attestò con giuramento essergli comparso Romolo bellissimo, & adorno di lucidissime armi, e che gli hauesse detto esser' egli collocato fra gli Dei immortali; e che perciò persuadesse à suo nome quella Gente ad esser forte, e prudente; che farebbe potentissima, mentre Egli era già disceso dal Cielo per stabilire ad Essa l' Imperio Romano.

Circa questo può darsi anche vn' equiuoco, che tal Sepolcro fosse d'vn' altro Romolo Pollione, celebre ancora in quelli Secoli, per alcune Inscriptioni trouate nelle rouine del Vaticano, in tempo, che regnaua Carlo Primo Rè di Francia.

E' nondimeno molto verisimile l'accennata prima opinione. E questo non solo per la celebrità del Loco; ma anche perche Numa Pompilio Successore del Primo Rè de' Romani, fù parimente iui sepolto sotto il Gianicolo, come si hà da Solino; Fra le varie opinioni però di Dionigi, Liurio, Plinio, &

altri

Manlius  
cap. 6.

Plut. de vi-  
ta Romuli.

Manlio  
cap. 6.

Plut. nella  
vita di Ro-  
molo.

Sol. cap. 1.  
fogl. 23.

Nard. fogl.  
468.Plut. nel-  
la vita di  
Numa.

altri intorno à questo Sepolcro, veggansi molti dottissimi dubbij, difficoltà, e congetture nel Nardini. Iui furono eretti due Arche di pietra, in vna delle quali fu riposto il suo Cadauere, il quale non fu abbrugiato, perchè così era il costume di quei primi tempi di Roma; Nell'altra furono posti i Libri da Lui composti, come riferisce Plutarco nella Vita di detto Numa, e lo conferma Solino, con l'Autorità di Tito Liuiio.

## CAPITOLO IV.

*De Prati Quinzij, e loro sito nel Vaticano.*



I Prati Quinzij, secondo che affermano gli antichi Scrittori, non erano, che vna porzione di Terreno esistente ne' Campi Vaticani, di larghezza di quattro iugeri. I quali, perchè erano di Lucio Quinzio Cincinnato, presero da lui il nome di Prati Quinzij: che il medesimo araua, quando il Popolo Romano lo creò quarto Dittatore, in tempo delle Guerre contro gli Eequi, come si legge in Plinio, & in Tito Liuiio. Afferisce questo medesimo, che fossero situati ne' Campi Vaticani, incontro al Ricetto, ò Ricouero delle Barche. Per sapere dunque in qual parte precisa de' Campi Vaticani fossero questi Prati Quinzij, bisogna necessariamente per il testo di Liuiio indagare il luogo, doue all' hora si ritrouaua il detto Ricetto, per potere poi con sicurezza situargli in faccia di quello nel Vaticano.

Plinio lib.  
18. cap. 3.  
Tito Liuiio  
Dec. 1. lib.  
3.

Due Nauali dunque, ò Ricetti erano in quel tempo per le barche. Il primo, e principale, senza contradizione d'alcuno Scrittore, era verso Ripa grande, vicino alle Figuline, & Emporio, sotto il Ponte Sublizio, di presente verso la Salara, e Testaccio; non potendo essere più vicino alla Città: à causa, che la bassezza di quel Ponte di legno impediua l'entrata alle Barche, che dal Mare veniuano cariche di robba. Onde verisimilmente approdauano verso l'Auentino, hoggi Priorato; mentre iui si ritrouauano gli Edifizij, Porti publici, l'Emporio, Figuline, & altri, che seruiuano per gli sbarcamenti, come lo dimostrano il Donati, & il Nardini; & vltimamente il nominato Sig. Canonico Fabretti ne

hà

qui post ipsum, assumptis Regni habenis, ibi quoque sub Ianiculo fustum impetrauit. Siue vt Solinus, vbi geminas Lapideas arcas condidere, in quarum altera cadauer imposuerunt, haud igne crematum, præter sacram eius temporis Romanam consuetudinem; in altera verò libros ab eodem elucubratos asseruarunt, vt scribit Plutarchus in præfati Numæ vita, idque Titi Liuij authoritate freti, & Solinus asseuerant. Inter has varias opiniones Liuij, Plinij, & aliorum circa veritatem huius Tumuli videre opus est difficultates eruditas Nardini.

Sol. cap. 1.  
fol. 23.Plut. in vi-  
ta Numæ.Nard. fol.  
468.

## CAPVT IV.

*De Pratis Quintijs, ac eorum in Vaticano situ.*



Rata Quintia veteres Scriptores quandam Agrorum Vaticanorum partem, ad quatuor iugera excurrentem typis reliquere; quibus cum Lucius Quintius Cincinnatus perfrueretur, ab eo Prata Quintia nuncupatur. Ea Quintius aratro sollicitabat, cum bello in Æquos concitato, Populus Romanus eum quartò Dittatorem creauit; quod à Plinio, & à Tito Liuiio, confirmatur: necnon idem Liuius, eorum in agris Vaticanis situm, nauicularum receptui obiectum constituit. Vt igitur haud fallaces Pratorum, Quintiorum metas in agris Vaticanis designemus, in Liuij textu præstat inuestigare, quod se tunc temporis rates tutò recipiebant, vt is demum locus in Vaticano conspectu stabiliatur.

Plin. lib.  
18. cap. 3.  
Tit. Liuius  
Decade 1.  
lib. 3.

Eo deniq; tempore, in geminis Naualibus, Romæ ducebant cymbæ, primum, omniumque Scriptorum consensu præcipuum, Ripam maiorem, iuxta Figulinas, & Emporium, sub Ponte Sublicio, iam verò ad Salis forum, ac Testaceam congeriem autumamus; nec Vrbi propinquius ambigendum, quippè exigua Pontis sublimitas haud onerarijs, è Mari ad Auentinum, iam verò Prioratum, appellentibus, aditum permittebat: Scilicet ædificia, publici Portus, Emporia, Fi-

guli-

Donati lib.  
3. fogl. 333  
Nard. lib.  
7. cap. 9.  
fogl. 466.  
Fabrettus  
n. 308.

gulinæ, aliâque exonerandis ratibus officiebant, vt à Donato, & à Nardino clariùs demonstratur. Et postea præfatus D. Fabrettus in tertia Dissertatione de Aqueduct. reliquias, & vestigia inueniuit, delineauitque.

Alterum pro nauigijs receptum sibi Ripa minor vendicabat, quia ligna, aliaque flumine vecta, testibus Nardino, Cornelioque Tacito, eodem exportabantur. Nardinus haud obscure, à via Triumphali, per fluuij littora, solitum ad Ripam ostendit appulsus, quod Nauale fuit antiquitus, iam verò pro Nauicularum secundo flumine è Sabinis, & aliundè procedentium, mercibus in terras deuehendis vsurpatur.

Cornelius Tacitus, vt Ripam minorem alterum cymbarum Portum fuisse non indubium reuocetur, anno 773. ab Vrbe condita, Pisonem cum Plancina vxore è Pannonia redeuntem, vbi Narnum peruenit, Tyberim Romam vsq; trajecisse declarauit, eiusque nauigium Ripæ minori admotum, iuxta Augusti Mausolæum, vsque adhuc permansens, haud procul Sacris Diui Rocchi ædibus adhuc stare conspiciuntur; tanti enim Viri nobilitatem, nobile, amplumque decebat Emporium.

Nec immeritò ex alijs colligatur etiam rates propè Ripam minorem applicuisse, quoniam constat Pontem Miluium in arcus sublimiores incuruatum, vt cymbæ possent faciliùs transilire, & ad Ripæ minoris Portum absque obstaculo promoueri, quò, secundo flumine, & absque venti, alteriusue adminiculo, velociùs ad nauigabant. Cum tandem ex dictis Ripam minorem Portum nauigijs destinatum abundè comprobarim, ex in Prata Quintia ad illum obuersa meritò inferamus, vbi nimirum cymbarum traiectus, vitesque, vt in adiecto patet Schemate, pampinescunt. Vt Liuius in tertio aperte indigitat. *Spes vnica Imperij Populi Romani L. Quintius trans-Tyberim, contra eum ipsum Locum, vbi nunc Naualia sunt, quatuor iugerum colebat agrum, quæ Prata Quintia vocantur.* Hinc rerum antiquarum Indagatores, vbi Fuluius, Marlianus, cæterique, Prata Quintia eadem, quæ adhuc extra Arcis Portam ad Ripam minorem obuersa, in ea Vaticani regione, vulgò Pratorum dicta, persistere coniecerunt:

CA-

hà scoperte, e disegnate le vestigia nella Dissertazione terza degli Acquadotti.

Il secondo Ricetto, per le medesime autorità, era circa doue è adesso Ripetta; mentre iui si faceano gli sbarchi de' legni, & altre cose, che veniuano per il Fiume dalla parte di Terra; e ciò si proua dalle testimonianze del Nardino, e di Cornelio Tacito.

Afferisce chiaramente il Nardini, che dal Trionfale per la riuà del Fiume si perueniuà à Ripetta: doue anticamente è stato il Nauale; si come hoggidi vi è lo sbarco, nel quale à seconda della corrente vengono le Barche dalla Sabina, e da altre parti.

Cornelio Tacito volendo inferire essere stato à Ripetta il secondo Ricetto, afferma che nell' anno 773. della Fondazione di Roma, ritornando Pifone con Plancina sua moglie, dalla Pannonia, giunto à Narni, si fece condurre per il Teuere fino à Roma, approdando colla sua barca vicino al Tumulo, ò Mausoleo di Augusto, che anche hoggi si scorge in Ripetta, restandone le reliquie in piedi, appressò la Chiesa di S. Rocco, come lo dimostra la fontuosità di vno sbarco nobile, capace di molta gente, e corteggio: il che richiedeuà la qualità, e Personaggio riguardeuole, che à tempo di quell' Imperio essercitaua Pifone.

Si proua anche ragioneuolmente essere stato vicino à Ripetta il detto secondo Ricetto: atteso che il Ponte Miluio haueua le sue arcature molto alte, e ciò non per altro, che per dare commodità alle Barche di potere sotto di esso passare, senza alcun impedimento, e portarsi al solito luogo del loro Ricetto, cioè à Ripetta: doue poteano andare guidate dalla sola corrente dell'acque, senza aiuto del vento, ò d'altri legni.

Essendo dunque il Ricetto delle Barche à Ripetta, come sin' hora si è dimostrato, viene in conseguenza ad inferirsi esser iui dirimpetto stati i Prati Quinzij, de' quali parliamo; cioè là doue si passa colla barchetta, doue sono le Vigne; come può vederfi nella presente Pianta. E come testifica chiaramente Liuius. *Spes vnica Imperij Populi Romani L. Quintius trans-Tyberim contra eum ipsum locum vbi nunc Naualia sunt, quatuor iugerum colebat agrum, quæ Prata Quintia vocantur.* Da che congetturano gli Antiquarij vecchi, come il Fuluio, il Marliano, e gli altri, che i Prati, li quali anche hoggi sono nel Vaticano fuori della Porta di Castello, & incontro per appunto à Ripetta, la qual Contra da comunemente si dice Prati, fossero i Prati Quinzij.

Fabrett.  
n. 308.

Nard. lib.  
1. cap. 10.  
fol. 49.

Liui. nel 3.

CAPI-

## CAPVT V.

De Circis, &amp; eorum usu.



**H**odos Circenses Iouem putant inuenisse, Circemue, quos Solisformam imitantes censet Tertullianus eidem consecratos. Alij tamen tradunt Scriptores socios Euandri, Arcadię Populos, Latinis eos attulisse, Palatinum incolentibus; licet rudiori Mineruā, solo affixis gladiatorum mucronibus, vnde dicti sunt *Circenses*, quasi *Circumenses*, vt inquit Seruius. *Olim in littore fluminis Circenses agitabantur, in altero latere positus gladijs, vt ab vtraque parte esset ignauia presens periculum, vnde, & Circenses, quasi Circuenses, quia exhibebantur in circuitu ensibus positus &c.* Et in *Æneide: Circenses dicti, vel à circuitu, vel, quod vbi nunc meta sunt olim gladij ponebantur, quos circummibant.* Hanc auctoritatem Cassiodorus, Isidorus, Firmianus, Bullengerus, Panuinius, & alij absque numero sequuntur. Verum pro maiori Urbis incremento, in Circos quidem magnificos, Dromosue ad vsum rectè dispositos abiere: qui id exigente formā, ac necessitate, in quadrilateram desinere superficiem, ipsorum longitudine terlatitudinem excedente, Circi instar Maximi, milliarij tres octauas longi, octauamq; lati duntaxat; de quibus Leo Baptista copiosè egit. Pirrus Ligorius eidem trium stadiorum longitudinem, vnus tantum attribuit latitudinem. At Plinius de his clariùs edisserens, contestatur Circum à Cæsare Dictatore confectum, alterum æquauisse. Ille situs triplici cinctus fuit murorum ordine; quorum gemini extùs vias tectas designabant, ac officinas; vbi ciborum venundatio ad Populum, moræ indocilem, continendum; intùs verò alij insistebant gradus, quibus insidentes, Ludis oculos, spectaculisque iucundè recreabant. Reliquam eius aream diuidebat recta ædificiorum linea, demissè seu excelsa, tum spina, seu telum nuncupata, cui non solum infigebant metas, sed etiam, ne aurigantes offenderantur ab alijs murum circumueuntibus, ad cursus moderandos, varijs signis terminum

Seru. in 3.  
Georg. fol.  
158.

Lib. 8. Æn.  
758.

Cass. lib. 3.  
Isid. lib. 18  
cap. 25.  
Bulleng. de  
Circo cap.  
2. fol. 13.  
Panu. cap.  
3. lib. 1.

Leo Bapt.  
lib. 8. f. 9.  
P. Lig. f. 9.  
in tract. de  
Circo.

deno-

## CAPITOLO V.

De' Circi, e loro uso.



**L** costume de' Giuochi Circensi si crede essere inuentione di Giove, ouero di Circe, che, come Figlia del Sole, vogliono li consacrasse al medesimo, al riferir di Tertulliano. Dicono però molti altri Scrittori, che questi Giuochi fossero portati da' Popoli d'Arcadia Compagni d'Euandro a' primi Latini, che habitorono nel Palatino; benchè con simplicità delle pure Spade con le punte poste in Terra, & altri huomini assegnati, iui d'intorno corressero; dalle quali Spade presero il Nome, e furono detti *Ludi Circenses*, quasi *Circuenses*, affermando ciò Seruio nel terzo della Georgica. *Olim in littore fluminis Circenses agitabantur, in altero latere positus gladijs, vt ab vtraque parte esset ignauia presens periculum, vnde, & Circenses dicti sunt, quia exhibebantur in circuitu ensibus positus &c.* E nell' *Æneide: Circenses dictis, vel à circuitu, vel, quod vbi nunc meta sunt olim gladij ponebantur, quos circummibant.* Et è questa autorità abbracciata da moltitudine d'Autori, come da Cassiodoro, da Isidoro, da Firmiano, dal Bullengero, e dal Panuino; Ma secondo, che più crebbe di grandezza la Città, si ridussero a' magnifici Circi, ò Dromi, sotto vna regolata disposizione conueniente all'uso. Questi, per necessaria sua forma, e bisogno, occupauano vna tal superficie di fito, di figura quadrilonga, che tre volte più in circa à misura della loro terminata larghezza, veniuà ad essere la longhezza di Essi. Quella proporzione appunto hebbe il Circo Massimo, che fu longo tre ottaua d'vn miglio, & vn'ottauo largo; come amplamente nè parla Leone Battista; Pirro Ligorio conferma essere il medesimo tre stadij di longhezza, & vno di larghezza; e Plinio riferisce, che il Circo rifatto da Cesare Dittatore fosse dell' istessa misura. Sopra questo sito erano distribuite le mura, che lo circondauano à tre ordini; due de' quali assegnauano esternamente li Corridori, e le Botteghe, doue si vendeuano varie robbe per Cibo, e trattenimento dell' impatienza de' Popoli, e l'altre interne, che sosteneuano li gradini, sopra de' quali l'occhio degli Spettatori godeua la curiosità di varij giuochi, e spettacoli. Il sito, ò vacuo rimanente era diuiso in due parti da vna striscia di Fabriche eleuata in altezza di pochi piedi, chiamata Spina, ò tela, sopra la quale non solo piantauano le mete; ma acciò, che quelli, che guidauano li Carri non fossero offesi dagli altri, che correuano intorno al Muro per la moderazione de' giri, vi faceuano diuersi segni, quali assegnauano il

Ser. 3. della  
Georgica  
fogl. 158.

Nell' Æneide  
lib. 8.  
fogl. 758.

Cassiod. lib.  
3.  
Isid. lib. 18  
cap. 25.  
Bulleng. de'  
Circo cap. 2  
fogl. 13.  
Panuin. nel  
cap. 3. del  
libro 1.

Leone Battista  
lib. 8.  
fogl. 9.  
P. Lig. f. 9.  
nel trattato  
de' Circi.

termi-

denotabant excursionis; exin sphaera dicti, quoniam inter Populum, vel vt in orbem circumferebantur. Duplicem apponebant metam, quarum altera Carceribus, altera Parti in orbem ductae adiacentes, in medio habebant Obeliscum, veluti insigniorem, cursus notam, igneum Solis iter indicantem; quia Obeliscus quasi cuiusdam radij similitudo in se continet, exiguis pluribus facellis cum Columnis, alijsque haud procul positis gaudebat aedibus, quae pro Gentis consuetudine falsis Numinibus deuuebantur. Sic Plinius, aliosque praefatos Auctores. In parte Spinam inter, sediliaque, vocata quidem Arena, propter arenam vbique circumiectam, à Carceribus, & muris expansante, Rhedarum cursus, & canalis, siue Euripus necessarias Ludis Naualibus aquas subministrabat. Itaque Circi principio, Carceres, Equos, & Cursores occludebant, priusquam inciperent moueri, quibus ab Agitatore directis, omnia meliori ordine, & minori procedebant impedimento; clarius de hoc Panuinius. Similiter ad latera Carceribus annexa, vbi exposito peristromate, vel agitata Mappa prius à Nerone adhibita, vt Cassiodorus affirmat; *Mappa signum dat Circensibus*; & Buccinarum clangore, Curforibus, cum Deputato, concedebatur libertas; Per scalas publicas se ad oppida conferebant, loca Nobilitati, ac Primatibus destinata. Varijs ludis Quadrigas, Bigasque adhibuerunt Romani, quorum alij ab Auriga roseo amictu, ad Solis similitudinem, alteri, Lunae instar, vestium candore illustres, & diuersicoloribus ornati indumentis, pro Deorum quibus Sacra, faciebant, varietate, regebantur. Colores tamen quibus utebantur, quatuor fuerunt, iuxta aequum numerum factionum, idest color Prassinus, Rufus, Albus, & Venetus. Illos quidem Graeci appellarunt Ludiales, quos funebri pompâ, in Deorum honorem celebrabant, necnon mortuorum iam Heroum. Praeterea hos ludos Romani alios frequentarunt, & isti omittuntur quia non faciunt ad rem. Ab obiecta Sedilibus parte, Porticus sustinebant exteriùs Circi latus, desuperque ambulationes, ne turbæ numerosiores frigidis rigerent imbribus, & radijs Solaribus aestuant. In medio, Oppidum inter, Car-

ceres-

termine, e fine delle Corse; onde furono detti anche Sfere, per la denotazione de' Poli, frà i quali si giraua, à guisa del Cielo. Due erano le mete, delle quali vna posta dirimpetto alle Carceri, e l'altra di rincontro alla Parte Circolare del Circo racchiudeuano in mezzo l'Obelisco denotatore del Raggio del Sole, à similitudine del quale era il detto Obelisco formato; veggasi Plinio, e gli altri Autori sopracitati. Et era dedicato à quella Deità, come necessaria per la sua luce, con la quale rauuiua il Mondo; intorno à questo vi erano varij Tempietti, con colonne, & altri Edifizij. La Parte, che rimaneua poi frà detta Spina, e Sedili chiamata Arena, così detta per l'arena, che d'intorno spargeuano, è quel vacuo appunto contenuto dal recinto delle Carceri, e muraglie, per il quale esercitauansi le corse con le Carrette; Immediatamente staua il Canale, che daua, e leuaua l'acqua, per riparare la furia del Popolo, e de' Caualli, chiamato Euripo; Si che nel principio del Circo erano situate le Carceri, le quali auanti il segno delle Mosse, racchiudeuano li Caualli, li Carri, e li Curfori, quali erano diretti dagli Agitatori, che erano detti anche Aurighi; veggasi sopra di ciò più chiaramente il Panuino. Sotto questa ordinazione andauano le corse con maggior ordine, e minore impedimento; similmente nelle parti laterali annesse alle predette Carceri, di doue era la comparfa del Tapeto, & al suono di Trombe, si daua la libertà a' Curfori; ma prima delle Trombe serui per segno delle Mosse la Saluietta, posta prima in vso da Nerone, come afferma Cassiodoro; *Mappa signa dat Circensibus*. Vi erano ancora delle Scale publiche, che conduceuano à gli Oppidi, luogo del trattenimento del più scelto concorso della Nobiltà; Effercitauansi da' Romani per diuersi giuochi alcuni Carri tirati da quattro Caualli, & altri da due; i primi de' quali erano da vn' Auriga vestito di Rosato, ad imitazione del Sole, e gli altri due vestiti di Bianco à similitudine della Luna, accompagnato ciascheduno dalla diuersità di superbe Liuree, secondo la diuersità de' gli Dei, e de' loro sacrificij; Li colori, de' quali Questi si seruiuano ne' loro Vestimenti, furono quattro, si come quattro furono medesimamente le Fazioni, detti Prassino, cioè verde, Rufato, cioè rosso, Albato, cioè Bianco, e Veneto, cioè azzurro; si appellauano Questi da Greci giuochi Ludiali, che esercitati con Pompa funebre veniuano consacrati à gli Dei, & à gli Eroi già morti; oltre questi Giuochi se ne esercitauano molt' altri ne' medesimi Circi da' Romani, li quali per non essere à nostro proposito si tralasciano. Dalla parte opposta a' Sedili erano i Portici, che sosteneuano il lato esterno del Circo con suoi Corridori coperti, per non essere si dal rigore delle pioggie, come dalle feruenze de' raggi Solari offese quelle Turbe sì numero-

D

se;

Plinius lib.  
36. cap. 11.Panu. cap.  
10. f. 18.Plinio lib.  
36. cap. 11.Panu. cap.  
10. f. 18.

*Corn. Tac.  
Annal. 14.*

*Liuius libro  
primo.*

se; L'Entrata del Circo era nel mezzo fra gli Oppidi, e le Carceri, per lo più verso Oriente, corrispondente alla linea della Spina, con altre tre aperture, nella parte Circolare, per maggior sfogo degli Aurigatori, doppo finita la Festa. A simile sorte di Giuochi era molto inclinato l'animo di Nerone; mentre conosciuto molto bene da Seneca, diede motiuo di farlo diuertire celatamente nel Circo di Caio, stante ne' proprij Horti, contenuti nel Sito della Valle Vaticana, quale benchè seruisse di Campo a' giuochi di sì scarfa inuentione, però secondo l'attestazione di Cornelio Tacito, fu meno riguardeuole la magnificenza, con la quale quale fu eretto questo Circo, come comportaua l'ambizione di quelli Principi, e la grandezza di quell'Imperio, che la nobile struttura d'altri quattro, de' quali altri in Roma, & altri ad Essa vicini furono antecedentemente fabricati. Il Primo dunque fu il Circo Massimo nella Vndecima Regione, che hebbe il suo principio dall'antico, come s'ha da Liuius; il quale secondo Tertulliano fu anche chiamato Murco, per essere situato in loco consacrato à Murcia fra l'Auentino, & il Palatino; che fu luogo consagrato al Sole; Il Secondo, che hora vien coperto dal Palazzo de' Signori Mattei, e da altre Isole di Case vicine, vien chiamato il Flaminio; Il Terzo è quello, che per esser posto auanti gli Horti Sallustiani fra la Porta Collina, e la Salara, riceuè tal Nome; nel quale sotto l'Imperio di Claudio hebbero il Martirio molti Cristiani, secondo riferisce San Girolamo. Il Quarto fu l'Agonale, dal contorno del quale fu data la forma, e nome à Piazza Nauona. Il Quinto fu il Vaticano, del quale presentemente si parla. Doppo Questo fu eretto il sesto d'Adriano à canto à quella sua Mole, dalla quale poco distanti erano gli Orti di Domizio. Il Settimo, fu quello nella Via Appia vicino à Capo di Boue nobilmente fabricato da Caracalla.

ceresque subibant Circum, Ortum versùs, iuxta Spinæ lineam, cum alia triplici, in parte circulari, introitione, ad maius, finitis ludis, Aurigarum leuamen; ad hæc spectacula multum Neronis propendebat animus. Quamobrem Seneca probè cognita procliui illius ad tam abiecta indole, in Cæsareæ maiestatis dedecus, ne tam manifestè genio indulgeret, ad viles ludos inclinantem, adduxit ad Circum Caij Hortis in valle Vaticana sitis excitandum; quem ludis parum ingeniosis licèt adhibitum, haud tamen, secundum Cornelium Tacitum, prout decebat gloriæ cupidum Principem, cæteri quatuor antecesserunt. Primus itaque Circus fuit Maximus in vndecima regione, quem, ducta à veteri Tarquinio origine, teste Liuius appellarunt Murconem, quippe in loco Murciae sacro, sic etiam Tertullianus, Auentinum inter, & Palatinum, Soli dicatum; alterum cui nunc Matthæorum Palatium, aliæque vicinarum Domuum inhærent Insulæ, Flaminium cognominarunt; Tertium, quia Hortos iuxta Sallustianos, Portas inter Collinam, ac Sceleratam constructum, eodem insignière titulo, in eoque Claudio Imperatore, complures Christiani (Diuus inquit Hieronymus) gloriosè Martyrium exantlaruerunt; quartus Agonalis, à cuius circuitu formam, nomenque accepit Forum Agonale: quintus autem Vaticanus, de quo iam mentio. Sextum propè Molem suam erexit Adrianus, à quo non procul Horti Domitij euirescebant. Septimus in Via Appia iuxta Bouinum Caput à Caracalla magnificentissimè erectus.

*Corn. Tac.  
14. Annal.*

*Liui. lib. 1.*

INDICE DELLA PIANTA DEL FV CERCHIO NERONIANO NEL VATICANO DELINEATO SECONDO LE MISURE E NOTITIE DI AVTORI.

Scala di palmi 200: per la porportione Maggiore

- A. Mete per la terminatione delle Corse e Giri
- B. Are e Tempietti sopra la Spina
- C. Loco doue l'Obelisco ebbe la sua residenza in piedi sino al trasporto di Sisto.V.
- D. Piano delle Corse detto Arena
- E. Corridori con Botteghe doue si Vendevano robbe da Vitto.
- F. Sedili o gradini doue sedevano gl'Aspettatori.
- G. Ambulatione scoperta sopra li sedili con l'altra coperta p maggior comodo.
- H. Sfori nelli sedili per il sfoghò del Popolo.
- I. spatiosi antri Chiamati Carceri doue si rachiudeuano Caualli Carette e Corsieri.
- K. Oppidi per nobili Aspettatori e per uarie Cerimonie in mezzo de quali era il loco de Tubicini e mostra del Tapeto p il segno delle mosse.
- L. Ingressi Publici del Cerchio.
- M. tre muri del Cerchio uerso tramontana sopra de quali furono Erecti li muri delle nauate minori della Basilica Costantiniana cioe la parte uerso il Santo Offitio.
- N. Obelisco situato sopra la spina
- O. Nauate minori della detta Basilica
- P. Dritto e rouerscio della Medaglia di detto Cerchio.
- Q. Loco del Euripo largo piedi 10.
- R. Scale Publiche che ascendeuano alli lochi piu scelti.
- S. Fondamento antico sotto la spina e obelisco.
- T. Ingressi delli oppidi sono linea retta 2. l'altri douerebbe Essere obliqui si riporta alle notitie piu probabili che costituiscono la presente Delineatione.

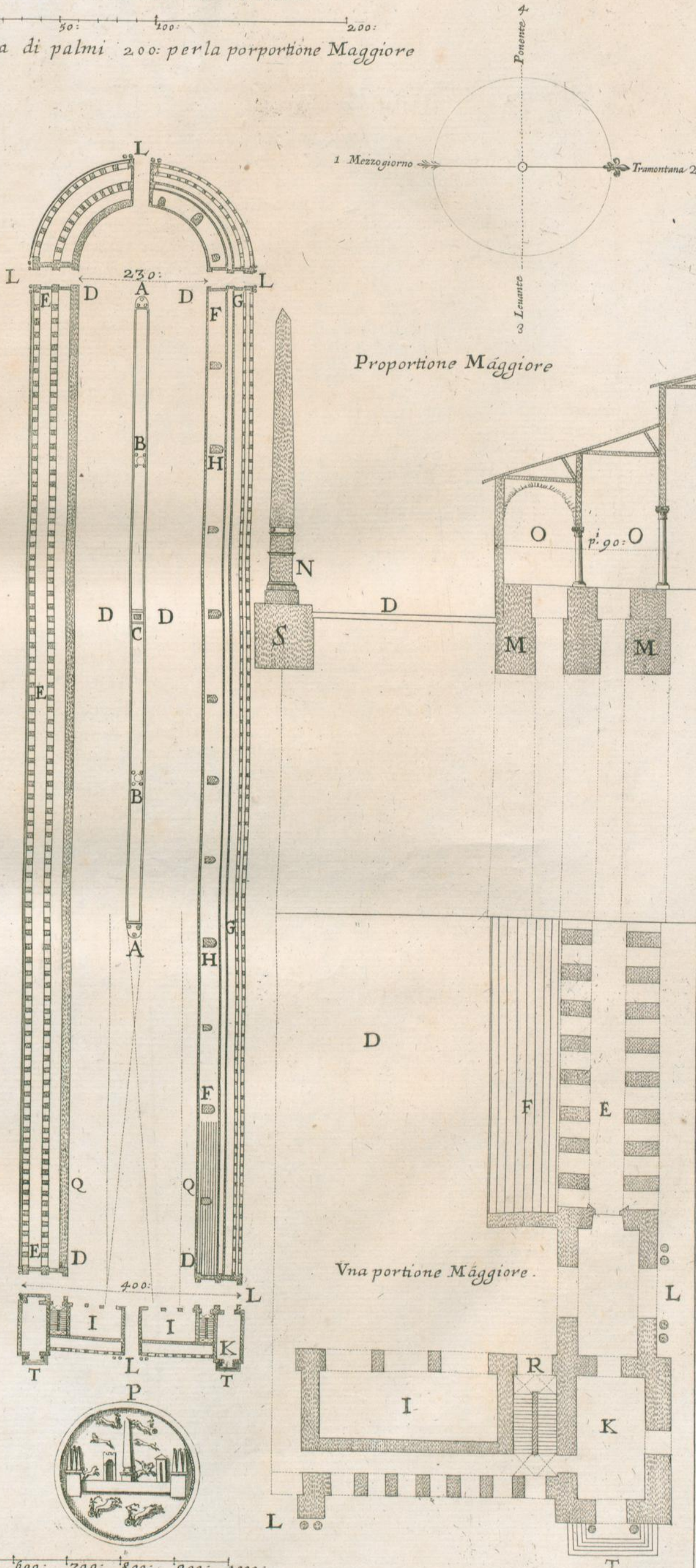

Scala di palmi 1000: per la Pianta del Cerchio.  
 Eques Carolus Fontana Delin.

Alex. Spec. Sculp.



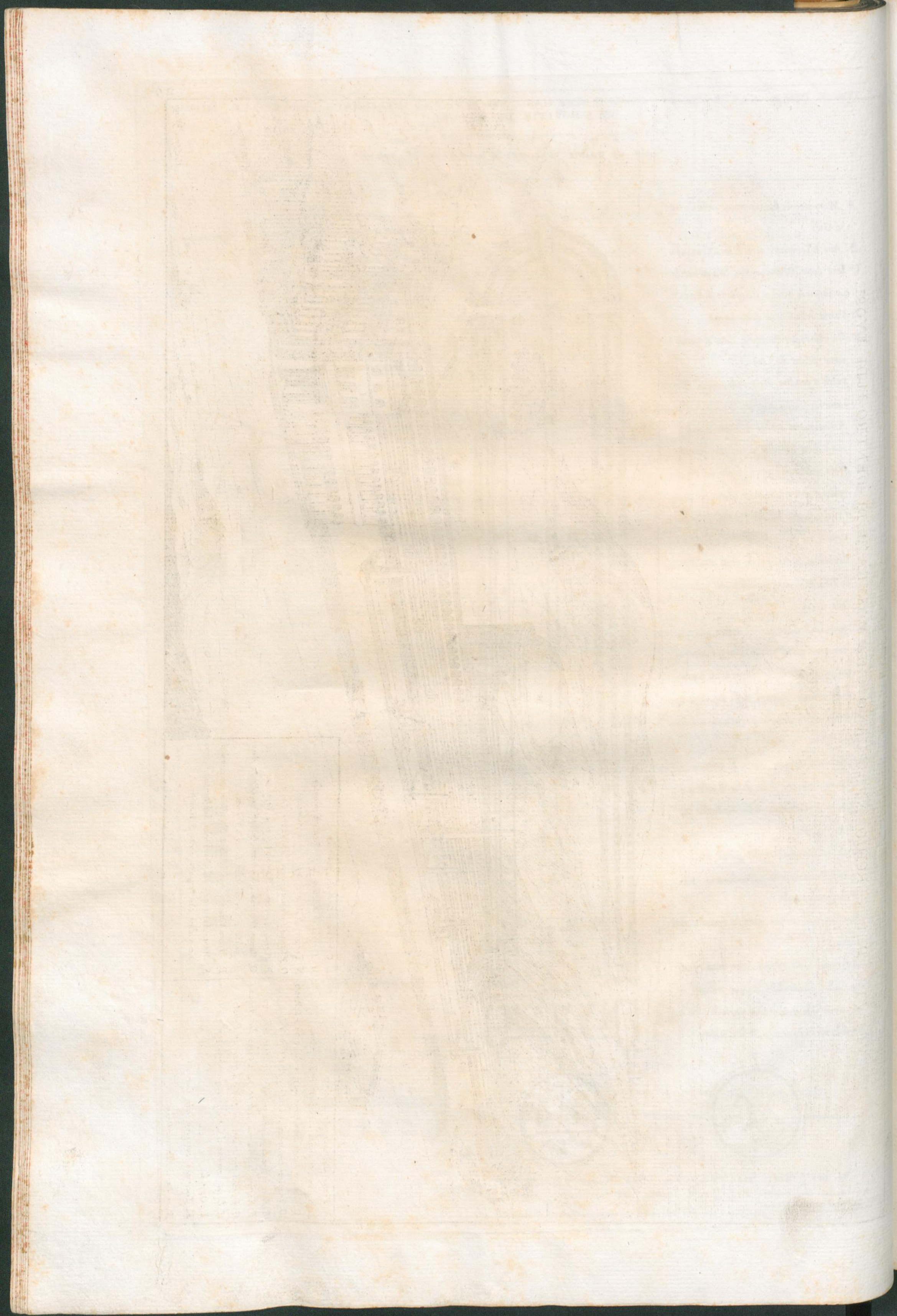

VEDUTA DEL CERCHIO NERONIANO CHE MOSTRA IL DI DENTRO EL DI FUORI.

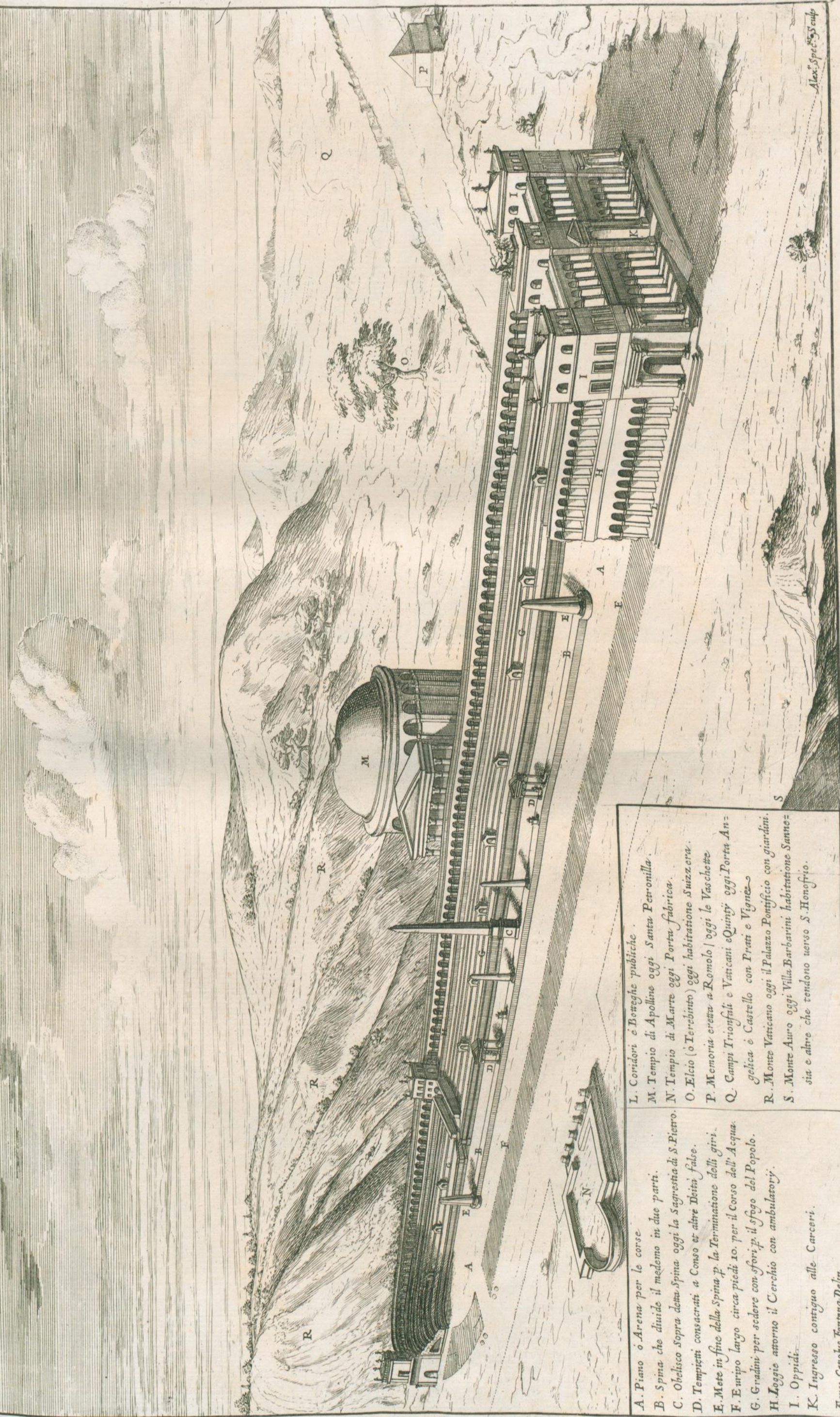

- |   |  |
|---|--|
| <p>A. Piano o Arena per le corse.<br/>         B. Spina che divide il medesimo in due parti.<br/>         C. Obelisco sopra detta spina oggi la Sagrestia di S. Pietro.<br/>         D. Templi consecrati a Conso et altre Deità false.<br/>         E. Mete in fine della spina p. la Terminazione delli giri.<br/>         F. Empio largo circa piedi 10. per il Corso dell'Acqua.<br/>         G. Gradini per sedere con sfiori p. il sfogo del Popolo.<br/>         H. Loggia attorno il Cerchio con ambulatorij.<br/>         I. Oppidi.<br/>         K. Ingresso contiguo alle Carceri.<br/>         L. Ingresso Fontana Delta.</p> | <p>L. Coridori e Beneghe pubbliche.<br/>         M. Tempio di Apollino oggi Santa Petronilla.<br/>         N. Tempio di Marte oggi Porta Fabrica.<br/>         O. Elcio (o Terribito) oggi habitazione Suizzera.<br/>         P. Memoria eretta a Romolo   oggi le Vaschette<br/>         Q. Campi Trionfali e Vaticani e Quirij oggi Porta An-<br/>         gelica e Castello con Prati e Vignez-<br/>         R. Monte Vaticano oggi il Palazzo Pontificio con giardini.<br/>         S. Monte Auro oggi Villa Barbarini habitazione Sanno-<br/>         sia e altre che tendono verso S. Honofio.</p> |
|---|--|

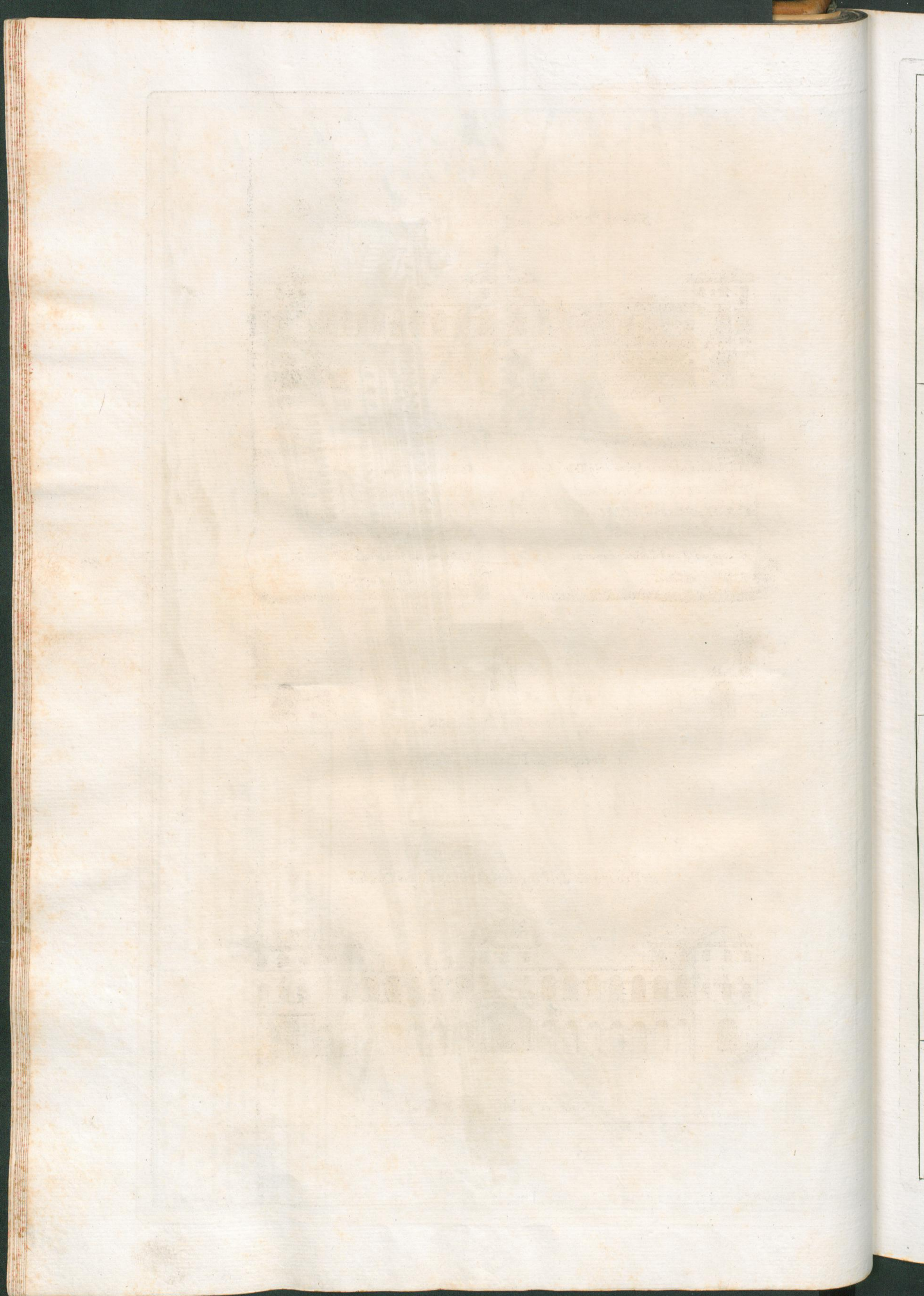

Settione dell'Obelisco uerso il Pezzo circolare



- |   |  |
|---|--|
| A. Obelisco sopra la Spina, ossia Tela, o Sagita. | G. Liuello dell'acqua per li giochi nauali.  |
| B. Piano del Cerchio, ouero Arena.                | H. Botteghe publiche, o ambulatorij terreni. |
| C. Sedili publici a tre lati del Cerchio.         | I. Oppidi nel principal ingresso.            |
| D. Ambulatorij scòperti.                          | K. Quadrighe frà gl' oppidi.                 |
| E. Loggia d'ambulatione coperta...                | L. Ingresso principale del Cerchio.          |
| F. Spina sudetta.                                 | M. Ingresso de gl' oppidi.                   |

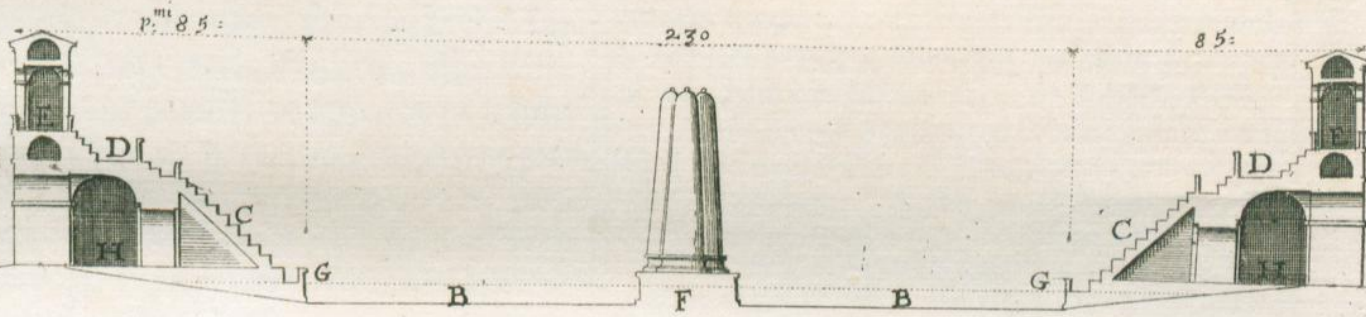

1 Settione del' Cerchio alle Mete.

2 Prospetto dell' ingresso Principale del' Cerchio.

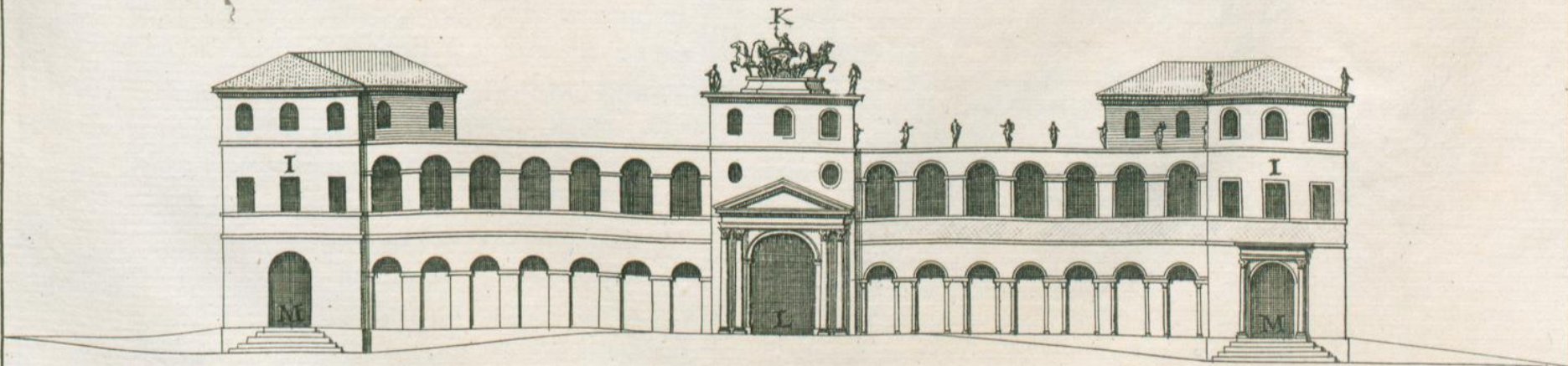

Scala di palmi 400: Romani.

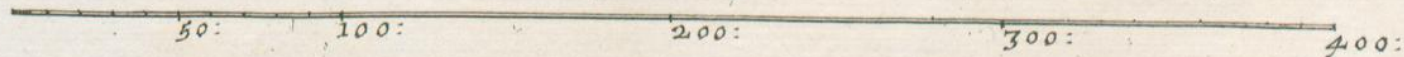

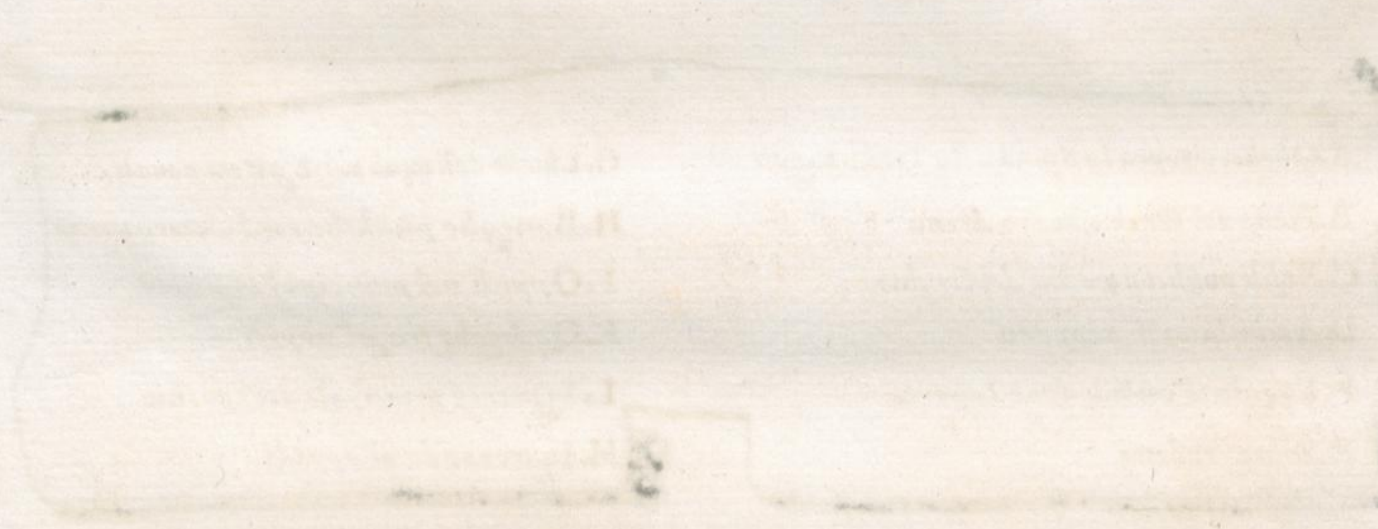

## CAPVT VI.

*De amplitudine, forma, & Neroniani Circi mensura.*



Ariae Scriptorum authoritates Neroniano Circo idoneam tribuere longitudinem, Capiti Bouini Circo ferè æqualem; cuius licet haud præcisa à veteribus mensura describatur, eius tamen amplitudo & confinia iam nobis non delitescunt; quia in excauendis noui Templi fundamentis, reliquæ Circi parietum in lucem prodiere; ex quibus longitudo, sublimitas, & latitudo exurgant, fixo semper nondum transfuetti Obelisci puncto dirigente. Magis tamen accedunt ad veritatem Seuerani testimonia, Vegijque, cui non pridem ab antiquorum mœnium excauatione, dicti Circi limitibus edisse renti, meritò fidem adhibeamus. Idem Seueranus tradit (Blondo, ac Grimaldo confirmantibus) Circum à parte in orbem sinuata, & S. Marthæ postica, ad veteris Basilicæ, olim disiectæ, gradus propagari; vt apparet in Ichnographia à Tyberio Alfarano diligenter exarata, & Pauli V. tempore anno 1616. sorte inuenta, cuius distantia 1400. palmos excedit. Quo igitur pacto cum præfatis auctoritatibus fidem sibi conciliabit Seueranus? Circi longitudinem ad septingentos duntaxat palmos extendens, cum à D. Marthæ partibus ad veteris Basilicæ gradus, ab eodem, tanquam limites designatos, 1400. palmi excurrant. In eo supponi debuit æquiuocatio, dum censuit in distantia à Carceribus ad priorem metam interiectâ, septingentos palmos continente, totum Circum comprehendi; quæ mensura prorsus inepta ad eius amplitudinem, & magnificentiam, duobus sublatis trientibus à debita illi 2300. palmorum dimensione. Nostra quidem corroboratur sententia, demonstratis aliorum Circorum mensuris, & imprimis Capitis Bouini, qui licet cæteris nobilior 2300. palmorum præfert longitudinem à Pirro Ligorio de Circis agente istæ magis elucidatur veritas, septingentis videlicet palmis fuisse longiorem; qui, eadem sentiente

Seueranus  
fol. 18.

Pirrus Lig.  
fol. 3.

Mar-

## CAPITOLO VI.

*Della grandezza, forma, e misura del Circo Neroniano.*



A diuerse autorità di Scrittori si caua, che il Circo Neroniano fosse di lunghezza proporzionata all'uso de' Giuochi, e quasi simili à quella di Capo di Boue; della quale benchè non venga dagli Antichi Scrittori assegnata la precisa misura, danno però sufficiente notizia di tale capacità, e de' Confini, li Moderni; quando, nell'escauazione fondamentale del Nuouo Tempio, scriuono che si trouassero le reliquie de' muri di detto Circo, in modo bastante per assegnare la sua precisa lunghezza, larghezza, & altezza, sempre regolata dal punto fermo della Guglia, auanti il trasporto. Trà questi però più sincera deue reputarsi l'attestazione del Seuerani, coll'autorità del Veggio, quali, per essere stati più prossimi all'escauazione di quegli antichi muri, meritano credenza maggiore degli altri. Il citato Seuerani coll'attestazione del Biondi, e Grimaldi, asserisce che il Circo s'inoltrasse dalla parte circolare dietro à Santa Marta fino a' gradini della Basilica vecchia demolita, secondo la Pianta di essa diligentemente fatta da Tiberio Alfarani, così scoperta à tempo di Paulo Quinto nell'anno 1616. nella di cui distanza vi corrono palmi 1400. Come dunque potrà guadagnar la credenza de' Professori, l'attestazione del Seuerani, coll'assegnate autorità, che la lunghezza di tal Circo sia solo di palmi settecento? mentre dalla parte di Santa Marta fino à gli Scalini della Basilica vecchia, che il medesimo assegna per Confini, vi corrono palmi mille, e quattrocento. Deue in esso supporfi certo l'equiuoco, con hauere pensato, che nella distanza, che è dalle Carceri alla prima meta, solita contenere palmi settecento, s'includesse tutto il Circo, misura impropria alla sua grandezza, e magnificenza, togliendone doi terzi di quella, che si conuiene, di palmi duemila, e trecento in circa. S'inuigoriscono le nostre ragioni da quelle, che ci dimostrano gli altri Circi, & in specie, quello di Capo di Boue, che se bene sia degli altri il più nobile, vanta la lunghezza del suo Vacuo di palmi duemila, e trecento in circa. Si confessa parimente la verità, che fosse maggiore di palmi settecento da altre autorità di Pirro Ligorio, nel Trattato de' Circi, quale coll'vnione di Marliano assegna per altro termine le Carceri, verso le Case de' Rusticucci, hoggi vicino all'imbocco del Teatro nuouo: dal quale fino à S. Marta trouiamo esserui il giusto spazio, per l'vsuale disposizione de' Giuochi in detto Circo; mentre che me-

Seuerani  
fol. 18.

Pirrus Ligo-  
rio fol. 3.

E

diante

diante la positura della Guglia, auanti il trasporto, come mezzo della Spina, trà vna meta, e Paltra, ci fa conoscere la longhezza di palmi mille, e ducento della Spina, poco differente dal Circo di Capo di Boue, assegnando da essa alla parte circolare la douuta distanza di palmi cento sessanta, per il bisogno del caracollo, nell'altra parte maggiore, solita à darli dalla Meta alle Carceri, di palmi seicento ottanta, necessita questa maggiore longhezza della scappata delle Carrette, ad imboccarsi ne' luoghi della corsa, apprendendosi di qui, che dall'Obelisco alle Carceri sia quasi la metà più di distanza, che non era verso la parte circolare, come si scorge essere stato così dalla Medaglia di Nerone, portata dall'Angeloni. Per essere però questa Medaglia vn Cotrone, ò come è detta da altri Contornata, non le si può prestare intiera fede, essendo battuta molti Anni dopo, e non hauendo la solita nota del S. C.

Angeloni  
fogl. 60.

Si che la longhezza dell'area del Circo trouiamo essere palmi duemila, e quaranta, che non può darli in palmi settecento, frà la piazza, Spina, e Caracollo. Non ostante però Pequiouoco preso dal detto Autore della longhezza di questo Circo, per essersi fidato nell'altrui autorità, si confessa veridica l'assegnazione della larghezza del Seuerani nell'area interna di palmi ducento trenta, e compresi li muri, che la circondano, di palmi quattrocento, assegnando conuenueole, e giusta distanza di palmi ottantacinque alli trè muri di ciaschedun lato; frà le grossezze de' quali restaua luogo sufficiente per le Botteghe, e per i Sedili. Erano quelli Muri, conforme alle descrizioni, dell'altezza di palmi quarant'vno, adeguata misura per arriuare fino alla cima de' Corridori superiori coperti, riceuendo finalmente piena notizia della profondità di palmi trenta de' loro fondamenti: quali sostenendo ciascheduna parte del Circo, fanno che con regolata disposizione si vniscono à verificare la delineazione da Noi fatta Icnografica, e Scenografica.

CAP-

Marliano, cum altero cingit limite Carceribus nempè versùs Rusticuciana Domicilia, vbi iam ad extructum recens Theatrum patet accessus; quoniã ab eo vltra D. Martham æquum capit interuallum, ad necessariam ludorum in eodem Circo dispositionem. Quandoquidem Obelisci nondum translati positio, velut inter vnam, alteramque metam, Spinæ meditullium, in certam nos adducit cognitionem, Spinam parum à Bouini capitis Circo discrepantem, palmorum 1200. longitudinem completi; atque ab ipsa ad circularem partem palmorum 160. spatium concedit, ad equorum præfultus, in ampliori parte, à metâ ad Carceres palmos 618. vulgò intercipientem maioris demum longitudinis orta necessitas, ob vehiculorum exitum, ingressumque in Curriculum commodiorem. Ex quibus ab Obelisco ad Carceres duplò maiorem penè distantiam, quàm, partem versùs orbicularem, optimè conijciamus, vt exhibitò ab Angelone Neronis numismate indicatur. Hic Nummus, quia Contornatus est, vel vt dicitur *Cotrone* integra, & procul dubio fide caret, etiam quia multis iam transactis Annis excusus, absque solita nota S. C.

Angel. fol.  
60.

Quamobrem areæ Circi longitudinem reperimus 2040. palmos adæquare, quæ priorem inter arcam, spinam, prodromumque septingentis palmis nequeat contineri. Licet autem Circi longitudo prodita à Seuerano, à vera longiùs aberret, ob fidem, quam alienæ præbuit auctoritati, interiùs tamen plateæ 230. palmis annuens, adiectis circumdantium parietum 400. palmis, minimè allucinatur. Etenim lateris vtriusque muris, idoneam, 85. palmorum scilicet distantiam adscripsit, quorum inter crassitiem, locus officinis, & sedilibus sufficiebat. Illos tradunt parietes haud 41. palmos superasse, quæ altitudo ad summitatem ambulacrorum conscendendam competeat; ea tandem ex fundamentis ad 30. palmos effossis planè enitescunt; quibus vtrâque Circi parte incumbenti, egregio velut ordine confluunt, ad comprobendam simul Ichnographicam, & Scenographicam delineationem.

CA-

## CAPVT VII.

*De Neroniani Circi in Vaticano  
situ, de Fanis, Montibus, &  
Vijs antiquioribus eidem  
propinquis.*

**N**eroniani Circi, Montem inter Aureum, ad Austrum, Vaticanumque, ad Boream, longitudo ab Ortu, ad Occasum, haud procul à Triumphali Ponte excurrerebat: geminisque Lateribus totidem adhærebant Fana, alterum Apollinis, ad Vaticani radices excitatum (vnde iam Diui Petri exurgunt Ædes); Martis alterum Aureo Iugo substructum (vbi iam Suburbium ad Fornaces) intuemur. Viâ Aureliâ sese inter eosdem Colles, iuxta Circum, explicante (vti refert Marlianus) Triumphalis ad Aquilonem, teste Lucio Fauno, ac idem Iulio Capitolino comprobante, producebatur. Innuit itidem Mercatus Circum Vaticano, iuxta Triumphalem viam subexspatiantem, quod illum propter eandem viam, ad Triumphalem Pontem scilicet pertingentem, sic fidem Pontis, viæque iam dirutæ reliquæ faciunt, & apertè arguit collocatum, nec aliter ob eminentes vtrinque Colles, ac idoneam prolixitatem, licuit eundem propagari. Cum verò Domitios Hortos occuparet Circus, sic eum molitus est Nero: ne ipsorum limites (Agris Vaticanis ibidem interiectis) prætergrederetur. In Ichnographia, quam Tyberius Alfaranus anno 1589. summâ planè diligentia exaravit, Obelisci nondum à Sixto V. translatis Situs obtinet Circi vmbilicum, orthogonicâ nempe figurâ situm ad Boream, seu ad Ortum, spectantem efflagitante. Verùm quippe obiectum ad Boream Montis Vaticani iugum huic lineæ vetabat insistere maximam Circi prolixitatem (quod quidem in ea parte, ab Obelisco ad metas, & orbicularem flexum, constituendâ, scilicet in extensa ad D. Martham planitie, eam penè totam Montis partem, Pontificijs occupatam ædibus, æquari solo opportuisset); quod Circum longè, Pontem ver-

sùs

## CAPITOLO VII.

*Proue della situazione del Circo  
Neroniano nel Vaticano, e de'  
Tempj, Monti, e Strade  
antiche ad esso vicine.*

**R**iscedua il Circo di Nerone in quel Piano antico frà il Monte Aureo verso il Mezzo giorno, & il Vaticano à Tramontana, la di cui lunghezza essendo sotto la linea di Levante, e Ponente, corrispondente verso il Ponte Trionfale, hauea ne i lati maggiori li dui Tempj, vno di Apolline sotto il Vaticano, il sito del quale presentemente viene occupato dal famoso Tempio di S. Pietro, e l'altro di Marte sotto l'Aureo, doue hora vi risiedono i Borghi verso le Fornaci; Nel mezzo di questi caminaua la strada Aurelia à lato del Circo, come si hà da Marliano; e nell'altro à Tramontana era la Trionfale, secondo Lucio Fauno, con l'autorità di Giulio Capitolino. Similmente il Mercati asserisce, che detto Circo fosse sotto il Monte Vaticano à lato della Strada Trionfale; concludente proua che così fosse situato per la corrispondenza di essa strada al Ponte Trionfale, secondo, che ne recano euidente Testimonianza li vestigi del Ponte, e della Strada già diroccati. Deue maggiormente persuadersi esser il medesimo situato come sopra, stante la sua necessaria lunghezza, e posizione de' Monti, che non li permetteuano altro modo di collocazione: maggiormente essendo la parte occupata da detto Circo, doue prima erano gli Orti di Domizio, e successiuamente di Nerore, quale non potè in altra forma ordinarne la ristuarazione, ò rinouazione, acciò quello non douesse stendersi oltre i confini de' prefati suoi Orti, à quali interposti erano i Campi Vaticani. Nella ben delineata pianta, che fece accuratissimamente Tiberio Alfarani l'anno 1589; la quale dimostra lo stato intiero della Basilica Constantiniana demolita, scorgendosi la posizione dell'Obelisco, come parte Diametrale del Circo auanti il trasporto di Sisto V; mercè la sua quadratura, solo in due maniere concede la situazione, cioè ò à Tramontana, ouero à Levante; Ma perchè l'opporfi l'eminenza del Monte Vaticano verso Tramontana, distrugge affatto poter' essere cretta la sua lunghezza sotto quella linea, necessitando, per collocar quella parte, che dall'Obelisco alle mete è parte circolare di esso Circo, conceduta da i piani verso Santa Marta, distruggere, & appianare quasi tutta la parte di esso Monte, doue appunto stà eretto il Palazzo Vaticano.

E 2

S'ap-

Marl. lib. 7  
cap. 18.Merc. fol  
239.Marliano  
lib. 7. c. 18.Mercati fo-  
glio 239.

S' apprende dunque da tale impedimento, che la longhezza del Circo fosse verso Leuante, corrispondente al Ponte Trionfale, concludendosi chiaramente tal situazione della detta Basilica Costantiniana, che è il lato verso Mezzo giorno, e per quanto contiene la longhezza della Chiesa, & Atrio fu edificata in quella parte sopra li trè muri del lato del Circo verso Tramontana; sempre parallelo il mezzo del Circo con quello della Basilica antica, doue serui di mezzo medesimo nella fabrica del nuouo Tempio, che hoggi in piedi apparisce. Si che mentre la longhezza della Basilica vecchia, e Tempio nouo, inalzata sopra li trè muri del Circo, caminaua con la longhezza di esso verso Leuante, fa che sia concludente, & irreuocabil proua, che il Circo hauesse il suo lungo verso il Ponte Trionfale, e non altrimenti verso Tramontana: oltre che quando la longhezza del prenominato Circo fosse stata riuolta verso la parte del Monte à Tramontana, non potrebbe vantare per suoi confini le due famose strade Aurelia, e Trionfale, alle quali in mezzo egli staua. Ci pare dunque dalla certezza, & euidenza delle autoreuoli ragioni poter con verità asserire, che realmente fosse tale, quale da Noi vien dimostrato il modo, e positura della prenominata Situazione.

## CAPITOLO VIII.

*Della supposta Naumachia nel Vaticano.*



Non restiamo pienamente persuasi dagli Scrittori moderni nel pretendere essi, che nel Vaticano vi fosse la Naumachia di Nerone; fondando la loro opinione nelle parole di

Anastasio  
lib. 1.

Anastasio Bibliotecario riferite nel primo Tomo delle Vite de' Pontefici, doue dice, che S. Pietro fosse martirizzato all' Obelisco di Nerone, à canto alla Naumachia. Perche certo è, che essendo l' Obelisco nel mezzo del Circo, e lo spazio di questo occupando d' intorno vasto sito, più in longhezza, che in larghezza, in modo, che i suoi confini erano molto distanti dal sopradetto Obelisco; Tale distanza non ammetteua vna prossima Naumachia, solita per suoi vfi, richiedere duplicato sito, e grandezza de' Circi; e che per conseguenza non solo hauerrebbe occupato il sito del Circo, mà quasi tutto il Vaticano presente. Così sarebbe stato l' Obelisco più tosto centro della Naumachia, che del Circo, non potendo in altra forma essere la Naumachia contigua al Circo, mentre quei siti vicini erano già occupati da

Tem-

sus Triumphalem indicat ad Ortum pertinuisse. Constantinianæ etiam Basilicæ latus ad Meridiem procurrens, eiusdem verò Ecclesiæ longitudo Atriumque ternis Circi parietibus insidentia, quâ recentis quoque Fani maior porrigitur extensio, præfata omninò sententiæ suffragantur. Cum tandem tam veteris Basilicæ, quàm recentioris fundamina, tribus imposita Circi muris, ad Ortum producantur: Circum ipsum pariter ad Ortus, non ad Septentrionis plagam promotum minimè dubitandum. Præterea si Circus suam ad Montem, Boreamque longitudinem porrexisset; Aureliam, ac Triumphalem viam vtrinque sibi finitimam immeritò gloriatur. Quibus accuratè perpensis, verum Circi locum in subiecto schemate delineatum nemo queat infitari.

## CAPVT VIII.

*De supposita in Vaticano Naumachia.*



Non recentium Scriptorum planè animo satisfacit opinio, qui in Vaticano Neronis Naumachiam credere, adducti forsan Bibliothecarij Anattasij verbis, vbi asserit Dium

Petrum ad Neronis Obeliscum iuxta Naumachiam martyrio excruciatum. Cum enim Obeliscus Circi teneret meditullium, illiusque spatium in longitudinem magis, quàm in latitudinem porrigatur; adeò vt eius confinia multum à tali distarent Obelisco, tanta distantia, proximam Naumachiam, duplò ampliorem locum, longioremque Circum requirentem, non admittebat; quia non solùm Circi situm, sed totum ferè Vaticanum obtinisset, & Obeliscus Naumachia potius fuisset quàm Circi ymbilicus. Neque aliter contigua Circo fieri potuit Naumachia; propinquiora siquidem loca-

Anast. to. 1.  
Vit. Pont.

tum

tum Apollinis, Martisque Tempia impediabant.

Si Nero Naumachiam Circo inaedificasset, minimè dubitandum, quin cæteras ab ipso excitatas magnificè substructiones, saltem exæquasset; verùm id & animi ambitio, & mirabilis ædificiorum vastitas exigebat, quorum in Vaticani excauatione, sicut olim Circi, vestigia prodijissent.

Quemadmodum autem antiqui Scriptores de longè inferioribus Neronis extructionibus fecere mentionem, hanc velut illustriorem minimè conticuissent; præcipuè Suetonius, qui in illius Imperatoris vita tam diligenter Transitoria Domus profert ornamenta, quæ cum Hortis, porticibus, & Stagnis totam penè sibi Vallem Exquilinam arrogabat; quam Nero, semper impulsus immoderata honorum cupiditate, summis postea sumptibus perfecit, aureaq; inde fuit appellata, à Naumachia inquam, Stagnis ferè consimili exarandâ non abstinisset.

Tradit Dio in Neronis vita eum Principem Persico-Atheniense bellum in Circo, vtpotè ampliori, ad Ludos Nauales capiendos exhibuisse. Vnde si iuxta Circum abstinisset Naumachia, in eadem, tanquam Festis Navalibus magis idonea, illos celebrasset. Sebastianus quidem Ericius, & Angelonus pro Festis Navalibus Circum adhibuisse contendunt.

Cornelius Tacitus Neronem inquit ad luculentum conuiuium Magnates conuocasse tot loci amplitudinem, in Naumachia trans-Tyberim, simul conuiuatos; vnde si propriam habuisset in Vaticano, suam quidem, non alienam assumpisset.

Vt nobis certius innotescat, an vnquam in Vaticano Naumachiam molitus sit Nero, plurimos de Numismatibus, Inscriptionibusque libros euoluimus, in nullo tamen impressam inueni Naumachiam, quibus Baronius suffragatur. Nam inter Numismata huius Cæsaris solùm inuenitur illud Hostiensis Portus.

Vnde ortam putemus Anastasij equiuocationem, in eadem Naumachia propè Obeliscum constituenda, quippè cum Constantinus in Vaticano Basilicam excitauit, opus fuit Circi partem ad Septentrionem obuer-

sam

Tempij d'Apolline, e Marte, che erano nell'istesso tempo in piedi insieme con altre fabbriche Sepolcrali.

E' lontano da ogni dubbio, che se Nerone hauesse fatto edificare la pretesa Naumachia, non sarebbe riuscita inferiore all'altre fabbriche, che da esso furono sì magnificamente inalzate, sì per l'ambizione, che lo dominaua, come per l'uso di essa, si richiedeuano formidabili sostruzioni, le quali haurebbero mostrato nell'escauatione del Vaticano i proprii vestigij, come furono già trouati quelli del Circo.

E si come dagli Scrittori antichi non fu tralasciato di trattare di fabbriche fatte da Nerone, anche di minor condizione, così anche haurebbero lasciato scritto di questa, come di quelle più considerabili, & in specie Suetonio, che nella vita di questo Imperatore scrisse con tanta essatezza della Casa Transitoria del medesimo, la quale frà li Giardini, Portici, e Stagni, conteneua quasi tutta la Valle Esquilina: e ridotta poi per impulso del medesimo Nerone à più magnifica perfezione: onde fu chiamata Aurea, non si sarebbe astenuto di trattare della Naumachia quasi alli Stagni consimili.

Scrive Dione nella vita di Nerone, che volendo questo Principe rappresentare la guerra de' Persiani con gli Ateniesi, si serui del suo Circo, come quello che era capace de' giuochi Nauali. Onde se vicino al Circo hauesse hauuto Naumachia, gli haurebbe rappresentati in essa, come più propria, & atta à simili Feste, e rappresentazioni. Di tal opinione è Sebastiano Erizzo dicendo, che Nerone si serui del suo Circo per Naumachia. Parimente l'Angeloni dice, che il suo Circo serui per feste Nauali.

Di più trouasi in Cornelio Tacito, che volendo rappresentare Nerone vn famoso Banchetto sull'acque, si serui per la necessitâ dell'ampiezza del luogo della Naumachia d'Augusto in Trasteuere; Si che se fosse stata la di lui propria nel Vaticano, si farebbe seruito di questa, e non di quella.

Per più chiaramente certificarsi se Nerone hauesse mai fatto Naumachia nel Vaticano, si è usato ogni diligenza in molti libri, che trattano, e dimostrano Medaglie, & Iscrizioni; mà non è stato mai possibile in alcuno di essi trouare l'impronta di Naumachia, come di tal sentimento parmi anche il Baronio; restando solo nelle medaglie di questo Cesare quella del Porto Ostiense.

Onde parmi, che l'equiuoco che fà Anastasio in assegnare la medesima Naumachia, vicino all'Obelisco, deriuì perchè Costantino Magno nell'Edifizio, che fece fare della Sacro-Santa Basilica Vaticana; nella situazione della quale fu necessario demolire la parte del Circo verso Tramontana, restando in piedi la parte circolare sotto Porta Portuosa, doue risiede Santa Marta: che rispetto alla sua circola-

zione

Ericius fol. 115. in lib. de Numismat. Angel. in vita Neronis f. 56. Corn. Tac. in 15.

Baronius Martyrol. 14.

Sebastiano Erizzo fogl. 115. lib. delle Medaglie.

Angeloni foglia 56. nella vita di Nerone. Corn. Tac. lib. 15.

Baronio Martyrol. 14.

zione, e meno riempimento, conteneua in se la forma, e scolo, da crederfi facilmente per Naumachia, forsi da detto Anastasio, appresa per tale, mentre in suo tempo erano perdute le memorie di tali Giuochi, ouero sentendo ancora in Dione, che questo Imperatore essercitasse nel Vaticano Giuochi Nauali, li supponesse fatti nella Naumachia, essendo realmente essercitati nel Circo. Verificasi da questo essere quella la vera porzione pretesa della Naumachia, non solo per il riconfronto della giusta vicinanza, assegnata da Anastasio all' Obelisco, mà anche perche detta porzione viene situata nel luogo, doue è Santa Marta, come riferisce Lucio Fauno: Supponendo anche esso, vnito con Andrea Fulvio, che detta porzione fosse Naumachia, situata sotto Porta Portusa; doue appunto era la parte circolare. Perchè è impossibile, che in vn sito non eccedente al bisogno del Circo potessero hauere luogo due Edifizij sì grandi, in vicinanza dell' Obelisco: mentre l'intervallo, che si trouaua intorno al medesimo, frà il Monte Aureo, e l'altro Vaticano, appena fù bastante per il proprio Circo, che confinaua verso Tramontana, Ponente, e Mezzo giorno con la pendice del Monte Vaticano; doue è hora il Palazzo Pontificio, Porta Portusa, e Porta Fabrica; e dall' altra parte, frà Mezzo giorno, e Levante à lato di esso Circo staua immediatamente il Monte Aureo, doue è hoggi la Villa Barberina. Non deue ne anche crederfi, che potesse forsi essere stata l'accennata Naumachia in quei Piani frà Levante, e Tramontana, doue è hora la Traspontina, verso il Fiume: mentre erano occupati in quei tempi dalla Strada Trionfale, con diuerse altre fabriche Sepolcrali.

*Lucio Fauno lib. 5.*

fam demoliri; solaque stetit pars in orbem inflexa, & Portusæ Ianuæ subiecta, vbi iam Sacras Diuæ Marthæ ædes intuemur; quæ (habita circuitionis ratione, & angustia) in se formam continebat effluuiumque, ac facile Naumachiam fuisse persuasit. Fortè tamen ratus est Anastasius, adhuc vigentibus ea ætate similia Ludorum monumentis; seu etiam, vt sentit Dio, cum in Vaticano Nauales Ludos institueret Imperator, in Naumachia factos cogitaret, licet in Circo representatos. Ex his patet eam fuisse creditam Naumachia portionem, non tantum propter congruam eius ad Obeliscum ab Anastasio indicatam vicinitatem, verum etiam quod eadem pars in Diuæ Marthæ loco subrogetur, vt Lucius Faunus simul cum Andrea Fulvio eam partem Naumachiam fuisse, Ianuæ Portusæ, vbi iam pars in orbem efformata, substructam quidem supponit. Nec existimandum Circum debitam amplitudinem duabus tam immensis substructionibus, Obelisco vicinis, continuisse; Quandoquidem intercepta ab eodem, Montem inter Aureum, alterumque Vaticanum, distantia, vix Circo, ad Boream, Occasum, Austrumque, Montis Vaticani appendicem contingenti suppetebat, vbi inter Pontificias ædes, Ianuam Portusam, Fabriciamque, ex alia verò parte, Austrum inter, Ortumque, ad Circi latera, Mons Aureus, nunc Barberinorum Villa, eminebat; Neque illam putemus in planitie inter Ortum, Boreamque, producta, vbi iam Transpontinum Cœnobium, Fluium versus; cum eo tempore Via Triumphalis, aliaque eam occuparent monumenta.

*Luc. Faunus lib. 5.*

## CAPVT IX.

*De Via Aetrufca, dein Vaticana, tandemque Triumphalis, in Vaticano nuncupata.*



Um priores Romæ Populi, Vrbe adhuc imperfecta, viarum minimè conspicuarum, angustias considerarent, Romulique memoriâ, pro consuetudine, celebriores vias illustrare meditentur; ne splendorem loci, vilioris immi-neret obscuritas, relicto Latio, Viam Aetruscam in Vaticano, Romuli gloriâ decorandam vsurparunt. Ideo Populi affatim confluebant, Terebinthi auspicia excepturi, nec procul ab eo, iuxta Ianiculum, Numæ Pompilio Tumulum erexere.

Roma sensim augetur, & Posterius aliorum exemplis adducti, hunc Urbis situm ceteris anteposuerunt; idcirco frequentius resplendebat monumentis, inter ea Scipionis Mausolæum, vt alibi dictum, liquet propè Viam Triumphalem, plurimis eminuisse.

Roma tandem cum in amplissimas, celebresque Vias mirificè exercuisset, magnitudine vniuersas anteibat; Nihilominus Viam Aetruscam permagni semper habitam, rebus memorabilibus, triumphis præsertim celebrandis, vt ait Iosephus Historicus, seligendam esse deliberarunt. Idem gloriosum Vespasiani, Titique filij Triumphum summis laudibus extollens, cum magnificentia, opibus, pretiosisque Aegyptiorum thesauris, reliquis asserit antecelluisse. Illius in eadem Via completus fuit apparatus, quâ ad Pontem ibant Triumphalem, indeque per Urbem, Capitolium conscendebant. Vnde Cornelius Tacitus tanquam memoratu dignum representauit.

Recentiores denique Scriptores, in eius longitudine, terminisque accuratè disponendis, situm in antiquo Vaticani vestigio à Nobis iam idoneè assertum fuisse, omne dubium abstulere. Siquidem ex Lucio Fauno, hæc Via, Vaticana quidem appellata, à Ponte inchoata Triumphali, ad Neronianum Circum porrigebatur. A Manlio de Diui Petri cruciati, simili vocabulo infi-

## CAPITOLO IX.

*Della Strada Etrusca, dopo Vaticana, e finalmente Trionfale, nel Vaticano.*



Onoscendo i primi Popoli Romani, non essere nella Città aperte Strade famose, e riguarduoli, per non trouarsi la medesima ridotta fin all'ora à perfezione; e volendo esporre le memorie di Romolo nelle Strade più celebri, secondo il suo gentile costume; Per non vedere diminuito il merito di quello dalla collocazione in luogo poco frequentato; vscendo dal Lazio, eleffero il Vaticano; per fabricarui nella strada di Toscana le memorie predette, per la quale concorreuano i Popoli à riceuere gli auspici del Terebinto: poco distante dal quale verso il Gianicolo, fù data sepultura à Numa Pompilio. Cresceua in tanto Roma: & allettati quei primi Cittadini dall' esempio delle memorie di Romolo, antepo- nendo quel posto à tutta la Città, si alzauano in esso continue memorie, & in specie sepolcrali: fra le quali fù situata quella di Scipione, à lato alla Trionfale, come altroue si è detto.

Giunta poi à somma perfezione del suo ingrandimento, nel tempo degli Augusti, con Strade così famose, che inoltrandosi in ogni più lontana parte dell' Vniuerso, si nella lunghezza, come nell' ampiezza, rendeuasi di qualsiuoglia altra la maggiore. Nulladimeno per l'antica venerazione della Strada Etrusca, dopo Vaticana, la deputarono per Ricetto delle cose più magnifiche, che furono i Trionfi: da' quali poi fù denominata Trionfale. Il che si verifica da Giuseppe Istoric: che raccontando di quel famoso Trionfo di Vespasiano, e di Tito suo Figliuolo, afferma essere vno de' più mirabili, e gloriosi, sì per la sua rara qualità, come per la preziosità, e ricchezze portateui dall' Egitto, delle quali fù l'apparecchio nella predetta strada, che conduceua al Ponte Trionfale, & indi per la Città al Campidoglio. Onde non tralasciò Cornelio Tacito di dichiararla memorabile.

Disponendo poi della sua lunghezza gli Scrittori à Noi più prossimi, con dichiarare precisamente i suoi Termini, auuiene che senza dubio sia situata da Noi à suo luogo nella Pianta antica del Vaticano; Insegnaci parimente Lucio Fauno, che deriuasse detta Strada dal Ponte Trionfale, e si stendesse verso il Circo Neroniano, chiamandola Strada Vaticana, quale fù poi Trionfale, fino al Campidoglio. Simile vocabolo le dà Manlio sopra la Crocifissione di S. Pietro: doue dice essere il Sepol-

Iosephus  
Hist. cap.  
36.

Corn. Tac.  
1. annal.

Lucius Fa-  
unus cap.  
22.

Manlius  
cap. 6.

Giuseppe  
Istor. c. 36.

Corneli  
Tac. 1. an-  
nal.

Lucio Fa-  
uno c. 22.

Manlio  
cap. 6.

Biondi lib.  
1. fogl. 10.

Marl. lib.  
5. cap. 18.  
Nard. cap.  
13.

Euf. b. nel  
2. dell' Ist.  
Eccles.

S. Girola-  
mo degli  
buomini il-  
lustri.  
Bossio lib.  
2. cap. 6.

cro di Romolo, nella strada Vaticana, quale fu poi Trionfale, fino al Campidoglio. Il Biondi dice, che terminasse vicino a' monti Vaticani. Marliano asserisce, che dal Ponte Trionfale si spiccasse la strada Trionfale. Il Nardini chiamò Trionfale la Via Vaticana, che conduceua alli Monti Vaticani. Viene da Eusebio attribuito à questa Strada, il nome di Regale. *Ego habeo, son sue parole, trophæa Apostolorum, que ostendam; si enim procedas Via Regali, que ad Vaticanum ducit &c.* & era questa vicinissima al Ponte Elio, & alla Via Aurelia.

Questa strada fu da S. Girolamo detta Trionfale: mentre narra, che S. Pietro fosse sepolto lungo la via Trionfale nel Vaticano. Bossio nella Roma Sotterranea conferma stendersi la medesima dal Ponte Trionfale, fino sotto il Vaticano. Inoltre dice, che nel suo tempo, nella scauazione di molti palmi sottoterra di quei Siti trouarono le reliquie di essa con sepolchri dall'vna, e l'altra parte; penetrandosi secondo la mutazione delle cose presenti risiedere il suo antico letto nel luogo, oue si sbarcano le robe, vicino à S. Spirito, e procedere fino à Porta Angelica, sotto il Monte Vaticano: sopra il quale è il famoso Palazzo Pontificio, oue poco sopra detta Porta se ne vedono le vestigia sotto la muraglia di Borgo.

gnitur, atque in Via Vaticana, Triumphalis deinde, Capitolium vsque, memorandum ponitur Romuli monumentum. Apud Blondum, montis Vaticani radicibus terminatur. Secundum Marlianum à Ponte Triumphali, Via Triumphalis deriuabat. Nardinus verò Viam Vaticanam Triumphalem nuncupauit, quâ Montes petebant Vaticanos, exin verò Aurelia à Posteris dicta. Viam eandem, Regalem appellat Eusebius. *Ego habeo (inquit ipse) Trophæa Apostolorum, que ostendam; si enim procedas Via Regali, que ad Vaticanum ducit &c.* Ea; ad Pontem Ælium, Viamque Aureliam proximè accedebat.

Hanc Viam D. Hieronymus Triumphalem vocauit, dum in illustrium Virorum tractatu, Diuum Petrum iuxta Viam Triumphalem sepultum enarrauit. Ex Bossij sententiâ in Roma Subterranea, eadem à Ponte Triumphali Vaticanum vsque pertinebat, additque in solo ad aliquot palmos, eo Situ, egerendo, copiosas sepulcrorum ab vtraque parte reliquias emerfisse. Ex rerum mutatione, veterem arguitur eius situm verari, vbi Nauiculæ solent mercibus exonerari, & ad S. Spiritum, Portam vsque Angelicam, accedit, nempè sub Vaticano monte, qui conspicuo Pontificum Palatio mirabiliter exornatur. Vbi reliquie etiam nunc sub muris Suburbiorum videntur.

Blond. lib.  
1. fol. 10.

Marl. lib.  
5. cap. 18.  
Nardinus  
cap. 13.

Eusebius  
2. Histor.  
Eccles.

D. Hiero-  
nymus de  
illustribus  
Viris.

Boss. lib. 2.  
cap. 6.

## CAPVT X.

*De Triumphali Ponte in Vaticano,  
origine ipsius, ac fine.*

**R**Omani 441. annis ab Vrbe condita Tyberis, Putcorum, & Fontium (teste Frontino) aquas in vsum adhibuerunt. Ab Vrbe condita (ait idem Frontinus) per annos 441. contenti fuerunt Romani usu aquarum, quas aut ex Tyberi, ex Puteis, aut ex Fontibus hauriebant. Nec aquarum Senatûs consulto à Curione conductarum, & Cusilianæ dictarum meminit, de infra scriptis solum facta mentione, quibus eiusdem tempore utebantur, anno videlicet Christi 70, & Urbis conditæ 800. Aqua Appia, Anio vetus, Martia, Tepula, Iulia, Virgo, Alsetina (quæ eadem vocatur Augusta) Claudia, Anio nouus &c. Ipse verò Nardinus cum plurimas recenseat, illas tamen præterit. Adiecit equidem, Frontinum imitatus, donec Roma amplificari capta est, Tyberim, aliosque Fontes aquas affatim suppeditasse. Vbi verò in miram exercuit amplitudinem, summa fanè munificentia Appiam, cæterasque eduxere.

Hoc beneficium tantum Romæ peperit incrementum, vt Confinibus explicatis, Campum Martium, septemque Colles, cum adiacentibus locis, Ludis, & Militibus exercendis antea destinatis, contineret; quibus circumseptis, Rempublicam alijs consulere, summa affluentis vndiq; populi adegit frequentia. Vaticanum tandem adiecere, veluti cæteris omnibus insigniorem. Verum vt ab Vrbe ad eum se conferrent, cum longa opus esset circuitione, quia tantum per Ianiculum Pontem, Miluiumque transitus licebat, ad populum tam laborioso itinere liberandum, decreuit Respublica, quæ iam supremum attingebat potentia verticem, nouo Ponte Tyberis ripas committere, ex aduersa agrorum, Urbisque regione, populus eos commodius peruaderet, tanquam Ludorum, Militumque exercitationi deputatos.

Cum hæc exercitia perciperent in plurimum Romanæ Iuuentutis cedere emolumentum, gloria in ea augenda gratia cupiditatis, sanciuit Senatus nullos nisi Trium-

phan-

## CAPITOLO X.

*Del Ponte Trionfale nel Vaticano,  
della sua Origine, e del suo Fine.*

**S**eruiuasi Roma 441. Anno dopo la sua Fondazione dell'Acqua del Teuere, de' Pozzi, e de i Fonti, al referir di Frontino; Ab Vrbe condita per annos 441. contenti fuerunt Romani usu aquarum, quas aut ex Tyberi, ex Puteis, aut ex Fontibus hauriebant; nè fà veruna offeruazione dell'Acqua condotta da Curione per ordine del Senato, e detta poi Cusiliana, non nominando altre Acque, che le seguenti fino al suo tempo, il quale era negli Anni di Christo 70; e della fondazione di Roma 800. Aqua Appia, Anio vetus, Martia, Tepula, Iulia, Virgo, Alsetina (quæ eadem vocatur Augusta) Claudia, Anio nouus &c. Et il Nardino istesso, numerandone moltissime, non ne fà veruna menzione. Afferma bensì, vnito con il sopracitato Frontino, che fino, che Roma non s'ingrandì, le furono à sufficienza l'Acque del Teuere, con molt' altri Fonti; mà doppo d'essersi maggiormente ingrandita, bisognò, che le facesse condurre da varij luoghi; la prima delle quali fù l'Appia; seguendo poi con grandezza, e magnificenza à condurne dell'altre.

Venne da questo beneficio l'occupazione di varij luoghi, e fù necessitata la Republica à trouarne per tante frequenze degli altri, & elessero il Vaticano, come più adeguato, e riguardeuole d'ogn'altro; Mà facendo bisogno, per trasferirsi dalla Città à detto loco, far longo giro, stante che non era permesso il passo, che da più vicini Ponti Gianicolo, e Miluio; per liberar da così fastidioso viaggio il Popolo, stabilì la Republica, che all'ora principiaua ad inalzarsi, & ad acquistar vigore maggiore alla sua Potenza, di fabricare il nouo Ponte sopra il Teuere, situandolo sotto vna linea diametralmente à quelli Campi, & alla Città; acciò il Popolo potesse più commodamente passare ne' medesimi, destinati per gli essercizij Militari, e Giuochi del Popolo Romano, e ne ebbero il Nome di Vaticano.

Conosciuto il profitto, che faceua la Giouentù Romana in simili essercizij, per accrescerle il fomite, e renderla più auida di questa Gloria, ordinò il Senato, che sopra di questo Ponte non passasse altra Gente, che i Trionfanti, e loro Descendenti, per singolarizzare la Virtù de' loro Eroi; e da quegli poi prese il Nome di Trionfale; dice però à questo proposito il Nardini, che non sà con quale autorità, ò indizio habbiano possuto affermare il Fuluio, & il Marliano, che sopra detto Ponte non vi

F

passaf-

passassero altri, che i Nobili, e i Vincitori; Offerua di più il Bonini, nel suo Teuere incatenato, che questi ancora vi haueuano il passaggio solo il giorno del Trionfo, e restaua per sempre nobilitata quella Stirpe dal priuilegio di detto passaggio; che perciò attentamente era guardato da Deputati, per impedire l'ingresso ad altra Gente. Si augumentarono gli honori, e gli abbellimenti maggiori di questo Ponte, ingrandito, che fu l'Imperio Romano, nell'impadronirsi quasi di tutte tre le parti del Mondo: delle quali i Guerrieri più segnalati concorsero à far Pompa de' loro Trionfi sopra di Ezzo, come più amplamente ne parla Giuseppe Istoric nel Trionfo di Tito, e Vespasiano. Suetonio nella Vita d' Augusto, e Cornelio Tacito. Similmente poi fu ornato il Ponte Trionfale di Statue, Trofei, e Memorie così nobili, e degne di venerazione, lasciate per ricordo delle proprie Vittorie da' Trionfanti, che difficilmente si può giungere à considerare intieramente la ricchezza, e magnificenza di quello; Conseruò sempre segnalata la sua magnificenza fino à Costantino il Magno, che finì di fregiarlo con più nobili memorie, con anteporre à tutti li Trionfi della Romana Gentilità quello della Santissima Croce, ponendo in vso altri essercizij Cristiani, per i quali eresse la famosa Basilica Vaticana.

Doppo, che Costantino si fu trasferito da Roma à Costantinopoli, per lo spazio di 129. anni, fino à Giustiniano, per i trauagli, che hebbe la Chiesa di Dio, si rese questo Ponte plebeo, per esser stato spogliato di quegli ornamenti, che lo nobilitauano.

Fini la sua magnificenza per l'inuasion de' Goti, e sotto Totila loro Rè si demoli; come al nostro parere concorre Andrea Fulvio, per leuare la facilità al Nemico d' introdursi dentro di Roma: anche in tempo di Vitigi, che la rese desolata, come già disse il citato Fulvio, affermando con Procopio, che Belisario nel rifarcire le Città, le mura, e le porte, lasciò indietro detto Ponte, conosciendolo danneuoile; mentre già era rimasto in piede quello di Elio Adriano, stante il Sepolcro, che ad vso di Fortezza, lo spalleggiava. Nel preciso loco, doue risiedeua detto Ponte si scorgono li vestigi de' Piloni di Ezzo dentro il Teuere, corrispondenti verso S. Spirito, venendo impedita la sua maggior scoperta dal rialzamento del Fiume, situandolo anche così Marliano: come parimente concorrono in questo tutti gli Antiquarij.

L'esserli dilatato il Teuere sopra li residui del detto Ponte impedisce il poter bene considerare, e vedere la sua longhezza, e larghezza, stimandosi però questo Ponte molto maggiore degli altri, per esser destinato al passaggio numerofo de' Trionfanti; Onde s'argomenta però questo non solamente essere stato il più

adorno

phantas, eorumque Posteros, posse Pontem illum permeare, ad præclaras Heroum virtutes celebrandas; exin dictus Triumphalis. Addit Boninius in suo Tyberi catenis victo, die tantum ouationis concessum illis permeatum; ex eoque Pontis traiciendi iure, æterna in illam stirpem nobilitas redundabat; idcirco custodia alijs gentibus Pontis inhihebant traiectionem. Auctis demum Romani Imperij finibus, tribus penè orbis partibus iugo subactis, maximè conspicui Heroes eò certatim confluentes, ad Triumphorum pompam, illum Pontem nouis semper ornatibus decorarunt; quod Iosephus historicus in Titi, Vespasianique ouatione; Suetonius in Augusti vita, & Cornelius Tacitus historijs prodidit. Postmodum Pontem Triumphalem simulacris illustrarunt, Trophæis, adeoque insignibus memorijs à Triumphantibus, relictis, vt illius opes, ac magnificentiam, vix humanum capiat ingenium. Viguit semper illius splendor donec Constantinus Magnus cum magis nobilitauit, cum gentilitatis Romanæ Triuphis eum Pontem olim insignientibus, Christianam anteposuit pietatem, cuius gratiâ Vaticanam Basilicam excitauit. Postquam Constantinus Constantinopolim Romani Imperij Sedem transtulisset, 129. annorum spatio, vsque ad Iustinianum, propter varias Ecclesiæ Christianæ calamitates, Pons ille ornatuū splendore exspoliatus, popularis omninò vilescibat. Cum Gothorum exercitus, Totila Duce, Romam inuasit, vt censet Andreas Fuluius, videtur Pontem disiectum, ad Hostem Romam facilius propensandum. Vitigij etiam temporibus, Vrbe vastata, vt apud Fuluium legitur, Procopium, in mœnibus, portisque redintegrandis; Belissarius Pontem veluti noxium, extra Urbis septa reliquit, Ælij Adriani Ponte adhuc integro permanente, qui Tumulo tanquam arce deffendebatur.

Pontis illius situm demonstrant reperta eius Pilarum in Tyberi vestigia, ad S. Spiritum obuersa, atq; ob iam altiorem fluuium, haud sublimiùs emergunt. Marlianus quoq; & omnes antiquitatum Scriptorum eundem Pontis locum designarunt. Ob Fluminis, in vestigiorum loco, maius augmentum, meritò quidem inferamus non solum mirabilis ornatus, maioremque latitudinem, verum

&amp;ido-

Giuseppe  
Istor. lib. 7.  
cap. 36.

Iosephus  
Hist. lib. 7.  
cap. 36.

Marliano  
lib. 5. c. 18.

Marlianus  
lib. 5. c. 18.

& idoneam Triumphis longitudinem, septem nimirum arcibus incumbentem.

Ex Iulij II. Summi Pontificis munificentia, eiusdem Pontis supra veteribus vestigijs restaurandis spes quondam affulgebat, sed eiusdem interitus illam profus elusit.

CAPVT XI.

De Porta Triumphali, eiusque Situ.



**N**ardinus manifestat adiacentem Ianuam Ponti Triumphali, ex Vrbe Agros Vaticanos petentibus trajiciendo, ideò gloriosè Triumphalem nuncupatam. Lucio Fauno idem comprobante, nimirum eandem Portam, iuxta prædictum Pontem, Fluium præterfluxisse, atque ad Vaticanum, vbi iam Sancti Spiritus Nosocomium, spectantem. Hoc tamen negat Donatus, affirmans Portam Triumphalem, non propè Triumphalem Pontem fuisse; Nam Porta Triumphalis fuit in Vrbe &c. Erat propè Circus Flaminius, in quo multi antequam triumphantes inirent Urbem, qui ergo in tam propinquo erant extra Urbem, quomodo plusquam mille passus retrocedebant, ut ad eius Portam venirent? Facies ipsa, situsque locorum per sese hoc demonstrat, & fictam hanc, fabulosamque in Vaticano Triumphorum obruet aliquando &c. diuersimodam opinionem. Donatus, & Panuinius in Romæ Commentarijs habent; Sed nobis haud interest, hos inter ipsos concorditer congruere.

Inter alias fores, istas quidem postremas recentent, sed fortunâ, gloriâq; cæteris omnibus antecellentes, eo scilicet tempore constructas, quò vexantibus eam, multò annorum interuallo rerum inopiâ laborantem, calamitatibus superatis, Romanum iam Imperium summum gaudebat felicitatis, & magnificentia culmen obtinuisse, vt Andreas Fuluius demonstrat. Iosephus historicus in exarato Vespasiani, Titique Triumpho, Portæ illius famam mirificè extollit, atque luculenter epulatos Milites, cum Imperatore, Triumphali amictu insignes, solita sacrificia Deorum simulacris, pretiosis ornatibus,

pro-

adorno degli altri, mà anche fosse il più grande, essendo composto di sette Archi.

Si speraua dalla generosità di Giulio II. Papa il risorgimento di questo Ponte sopra le sue antiche reliquie, affin di congiungerlo con la strada Giulia; ma la morte di Eſſo troncò il disegno di sì nobile Impresa.

CAPITOLO XI.

Della Porta Trionfale, e della sua Situazione.



**P**alesa chiaramente il Nardini, che per esser nel fine del Ponte Trionfale, per il quale si passaua dalla Città a' Campi Vaticani, edificata la Porta Trionfale, ne riportasse da esso gloriosa la denominazione, come bene si riconosce da Lucio Fauno, il quale attesta, che il sito di detta Porta fosse nel fine del sopradetto Ponte, & orlo del Fiume, verso il Vaticano, corrispondente doue hora principia l' Ospedale di S. Spirito. Nega però questo il Donati prouando, che la Porta Trionfale non fosse vicino al Ponte Trionfale. Nam Porta Triumphalis fuit in Vrbe &c. Erat propè Circus Flaminius, in quo multi antequam triumphantes inirent Urbem, qui ergo in tam propinquo erant extra Urbem, quomodo plusquam mille passus retrocedebant, ut ad eius Portam venirent? Facies ipsa, situsque locorum per sese hoc demonstrat, & fictam hanc, fabulosamque in Vaticano Triumphorum obruet aliquando &c. si vedano al loco citato le sue Proue; Sono però contrarij frà di loro in questo parere il Donato, & il Panuino ne' suoi Commentarij di Roma; affermando il secondo, che la Porta Trionfale fosse vicino al Ponte, & alla Strada di tal Nome, con l'osserruazione del racconto fatto da Giuseppe Istoric del Trionfo di Vespasiano, e di Tito Cesare; Il concordare queste opinioni così diuerse, per non appartenere à Noi, si accennano, e si tralasciano.

Scruiamo, che frà l'altre Porte fosse questa l'ultima, sì, mà però frà tutte, la più fortunata, e gloriosa, mentre fù edificata all' hora, che superate dalla Città le faticose miserie, che per molti anni fù costretta à prouare dalla pouertà del suo Stato, vedeuà già ridotto alla maggior grandezza l'Imperio Romano, come da Andrea Fuluius autentico si legge.

Comproua parimente la rara magnificenza di questa Porta Giuseppe Istoric nello spiegarlo, che fà del Trionfo di Vespasiano, e di Tito, afferendo, che doppo andati i Soldati al loro conuito con l' Imperatore trionfanti, trasferiuansi alla detta Porta, vestiti con l'habito del

F 2

Trion-

Nard. lib. 6. cap. 10.

Lucius Faunus lib. 1. cap. 22.

Donatus fol. 78.

And. Fuluius fol. 30. Iosephus Hist. lib. 7. cap. 36.

Nardini lib. 6. c. 10.

Lucio Fauno lib. 1. cap. 22.

Il Donati al fogl. 78.

Giuseppe Istoric c. 36. lib. 7.

And. Fuluius folio 30.

Trionfo, per offerire i soliti Sacrifizij a' simulacri de' loro Dei; quali risiedevano con Pomposi ornamenti auanti la medesima; Onde perchè vi fosse capacità per Popolo così numerofo concorrente a' quei superbi Spettacoli, fu necessaria la vastità del Sito, parte del quale occupauano quelli magnifici Portici, e le fontuose Fabriche, sotto le quali si ricouerauano gli Spettatori, per schermirsi dal calore del Sole, e dal rigor delle pioggie.

Era finalmente giunta in tanta stima la Porta Trionfale per le predette solennità, e per gli accennati Spettacoli, per le riguardeuoli prerogative del vicino Vaticano, che il Senato stabilì, che per questa Porta non entrasse altra gente, che quella, che fosse fregiata dalla Gloria di generose Imprese, o pure fosse illustrata dallo splendore di Nobilissimi Natali. In oltre crebbe tanto la stima di Essa per Giuochi, e Feste, che auanti iui si celebrauano il dì primo d'Agosto per la Vittoria ottenuta da Ottauiano contro Cleopatra, e Marc'Antonio, che si potè chiamare la più celebre, che hauesse giamai hauuto Roma, dal principio del suo povero Stato, fino all'ingrandimento della sua Potenza, come ne scriue il Biondi.

Biondi lib.  
I. fogl. 10.

Dicono, che l'erezione di questa Porta seguì immediatamente doppo la fabrica del Ponte, auanti Caio Giulio Cesare, in tempo della Republica; e dalle congetture si caua, che durasse anche in piedi in tempo delle rouine, che fece Totila Rè de' Goti, e che poi fosse demolita con parte de' suoi annessi, per togliere il facile ingresso a' Nemici, a danno della Città; e stante il loco sbandato, & aperto del Vaticano, hà del verisimile, che la persistenza di quella seruisse per difesa a' Nemici. Si comproua tal Pensiero da Belisario, che trouò la Città desolata, e le Porte rouinate, da Vitige Goto, come s'intende nella Vita di Giustiniano, che il tutto rifece, e rifarci le mura, lasciando indietro la Trionfale; perchè conoscendo esser dannuole alla Città, come si sperimentò nella Guerra de' Goti; i quali secondo Procopio, si seruirono de' residui de' Portici contigui alla detta Porta, restati in piedi, e fu riparo, e difesa a' Nemici da' Romani.

Procopio  
lib. I.

Per due cause di presente non si scorgono di Essa li vestigi, vna perchè il Teuere essendosi internato, & hauendo corrosa quella parte, nella quale veniuua situata la Porta, hà causata la distruzione di quella; l'altra, perchè restarono coperte dalla solleuazione del terreno, nel rialzamento del Vaticano, come altroue si disse.

Per maggior notizia diremo di quali Porte si seruissero per Trionfali gli antichi Romani, e nel principio della dilatazione della loro Città, seruiuua di Trionfale la Porta Capena, per esserui di fuori poco distante il Tempio di Marte, doue, secondo Fuluio, si rendeano le grazie delle Vittorie, che si riportauano.

Mentre

propè eandem, locupletatis, facere consueuiffe. Vt igitur suppeteret locus Populo, ad hæc spectacula confluenti, situs amplitudo requirebatur: cuius partem magnificæ Porticus, insignesque sibi vindicabant substructiones, quas inibant Spectatores, ne Sol feruens, rigensque inter, recreationem perturbarent.

Deniq; Ianuâ Triumphali, ob memoratas solemnitates, & spectacula, suamq; Vaticano affinitatem, summis honoribus cumulata, decreuit Senatus vt solum Viri præclarè gestis, & natalibus illustres, eam introirent. Demum eius tantum euasit decus, vt Ludos, festosque dies primo Augusti celebrari solitos, in memoriam Victoriæ, ab Octauio in Cleopatram, & Marcum Antonium reportatæ, teste Blondo; etiam potentissimæ Urbis tempore, vniuersis palmam præripuisset.

Blondo lib.  
I. fol. 10.

Ferunt Pontis molem, Ianuæ constructionem excepisse, ante Caium Cæsare Vrbe adhuc Remp. constituenta; Quinimò variè arguunt coniecturæ, eam tum perseuerasse, cum Totila Gothorum Rex Urbem inuasit, sed tandem solo æquatam, vt Hostis ab Urbis aditu, eaque damnis afficiendâ facilius compereretur; atque ob derelictum, ac patientem Vaticanum, meritò quidem conijciamus illam nondum collapsam hostem sibi tanquam munimentum adhibuisse. Coniecturam adstruit Belisarius, qui vastatam Urbem deprehendit, foresque à Vitige Gotho deturbatas; vt constat ex vita Iustiniani, qui mænia, cæteraque refarciuit, omissa tamen Triumphali, quam Vrbi noxiam cognouit, Gothicis Roman bello infestantibus, quos narrat Procopius, contiguas eidem Ianuæ Porticus in Romanorum detrimentum, obiecisse.

Procopius  
lib. I.

Illius vestigia, duplicem ob causam minime prodeunt; primum quidem, quia eò Tyberis illapsus, sensim Porta situm abradens, ea penitus deleuit; terrâ deinde Vaticano aggestâ, veluti sepulta delitescunt.

Quò res magis elucescat, enucleabimus, quibus olim Ianuis ad Triumphos, veteres Romani vterentur. Cum Vrbs dilatari cepit, tum fores Capenæ Triumphis cohonestatæ, quippè haud procul Martis Fano excitatæ; vbi teste Fuluio, ob impetratas victorias, meritæ grates agebantur. Cum magis, ma-

gisque

gisque Campum marcium, tum etiam Violatam viam, quippè rectam, amplamq; Populus frequentauit; quæ à Flaminia (nunc Dromus dicta) petita origine inter Quirinalem, & Capitolinum Collem porrigebatur; vbi tum Catulariæ fores, iam verò Coruorum Macellum: quam, propter eandem Viam, in Triumphalem assumpserunt, ad subministratos à Campo Martio commodiores apparatus, tramitemque ad Vaticanum accliuorem his ferè omnibus fauet Donatus, in eoque solùm discrepat quòd Flumentanam, iam Hebræorum recinctum, pro Catularia vsurparit; Nardino idem confirmante. Hæc altera Triumphalis Ianua, diruta olim fuit, cum Vrbs, forumq; Traianum mirè ampliata, eundem occuparunt situm; tantumque subinde fuit Romæ incrementum, vt Campum Martium complexa, de alio præter Vaticanum, idoneoq; Festis situ eligendo, excogitarit.

Nard. lib. I. cap. 10.

CAPVT XII.

De Traiana Fossa in Vaticano.



Ut inter Historicos Plinius minor duntaxat de Fossa Traiana fecit mentionem; Si quidem ad Macrinium perscribens, illam Traiani mandatis perfectam significauit, ad impediendam Tyberis aquarum eluuiionem, quarum copia identidem immergebat Ciuitatem; Hic assidue tempestates (ait Plinius) & crebra diluuiâ, Tyberis alueum excessit, & demissioribus ripis altè superfunditur, quamquam Fossa, quam prouidentissimus Imperator fecit &c. Ex quibus compertum est Fossam Traianam ad subsidium duntaxat excauatam, cum non adeò ampla fuerit, vt in Tyberis alueum sufficeretur; Verùm quia idem locum, vbi eam defodire, non indicauit, illum iam præstat inuestigare.

Quoniam igitur consentaneù, vbi oriuntur detrimenta, ibidem remedijs subuenire, Fossam aliundè quàm à Ponte Miluio ad Vaticanum, vt ex subiectis patebit, incepisse arbitramur. Tyberi plurimùm intumescuntur, nec ripis capientibus nimiam

aqua-

Mentre più andaua crescendo l'vso del Campo Marzio, la più praticata Strada fù la Vialata, come più retta, & ampla, quale originando dalla Flaminia, hoggi il Corso, stendeuasi frà il Colle Quirinale, & il Capitolino, doue era la Porta Catularia, hoggi Macello de' Corni, che, mediante questa strada, serui in quelli tempi per Trionfale, per il Commodo degli apparecchi concessile dal Campo Marzio, e per la facilità del Cliuo, che conduceua al Campidoglio; In confermazione di Che possono bastare gli Archi eretti nella strada Flaminia da quelli Trionfatori.

In tali sentimenti, se non in tutto, concorre il Donati, variando solo nel mettere la Flumentana, situata, doue è hora il Ghetto de gli Ebrei, in vece della Catularia, come in tal parere conuiene anche il Nardini. Questa seconda Porta Trionfale si distrusse per l'ingrandimento della Città, & in specie del Foro Traiano, che occupò quel sito; d'onde poi si dilatò à tal grandezza la Città, che incluso dentro essa il Campo Marzio, fù necessitato il Popolo à trouare altro Sito adeguato per la nuoua Porta Trionfale, e questo fù il Vaticano.

Nard. lib. I. cap. 10.

CAPITOLO XII.

Della Fossa Traiana nel Vaticano.



V solo frà tanti à parlare della Fossa Traiana Plinio minore, che scriuendo à Macrino, gli significò come questa veniuada Traiano ordinata, per diuertire le crescenze dell'acque del Teuere, che per essere in gran copia, sommergeuano la Città. Hic assidue tempestates, son parole di Plinio, & crebra diluuiâ, Tyberis alueum excessit, & demissioribus ripis altè superfunditur, quamquam Fossa, quam prouidentissimus Imperator fecit &c. Onde si vede, che la Fossa Traiana era subsidiaria, nè era sufficiente à diuertir l'alueo del Teuere. Mà perche dal medesimo non fù mai discorso del luogo nel quale fosse quella escauata, sarà forza indagarlo.

Se dunque è vero, che doue hanno origine i danni, si applicano i rimedij, credo certo, che in altro luogo non principiasse la detta Fossa, che dall'insenatura sotto Ponte Miluio, drizzandosi verso il Vaticano; come con le frequenti ragioni si proua.

Perche gonfiandosi oltre modo nelle crescenze il Teuere, non poteua la gran copia dell'acque contenersi dentro le sponde, non dubitiamo che in altro luogo maggiore seguisse l'inondazione, che da quel seno sotto Ponte Miluio, fino al Trionfale; Sì perche si trouaua quella parte d'ogni altra più bassa, come perche arriuando

la cor-

Plinius in Epist. 20. lib. 8.

Plinio nell' Epist. 20. del lib. 8.

la corrente con furia al Trionfale, & essendo da' Piloni di esso, e da' Ponti impedito il totale, e libero sfogo, retrocedevano alquanto l'acque; e gonfiandosi fin sopra il suo letto allagavano tutta la Città insieme col Vaticano per l'inclinazione, che haueuano verso quelle parti, & in specie ne' Campi Vaticani; verso i quali incaminandosi per diametro il corpo maggiore di quelle, cò somma velocità, scaricauansi in buona porzione frà il Gianicolo, & il Teuere.

Di qui è, che doppo l'inondazione, che seguì sotto l'Imperio di Vespasiano, circa l'anno della fondazione di Roma 870. in circa, come riferisce Sparziano; sotto l'Imperio di Traiano, ne successe altra sì terribile, che necessitò questo Imperatore à pigliare prouedimento, e riparo, col diuertire parte dell'acque, dalle quali procedea il danno, volendo da inconueniente sì grande liberare la Città. Però hauendo minutamente considerato se per tale diuertimento, e riparo, questo Imperatore hauesse fatto escauare dal Ponte Miluio, fino fuori di Roma, verso il Nauale maggiore, la Fossa sì grande, che fosse stata capace à ricevere tutta l'acqua del Teuere, & habile à seruire per nuouo Alueo del medesimo, ouero fosse solo douuta seruire per regolatore, e scaricare l'acque crescenti; trouiamo che non poteua in modo alcuno rendersi così facile, e praticabile l'esecuzione, per rendere durabile tal opera per le seguenti cause: Perchè in due soli luoghi si farebbe potuto indrizzare questo Alueo, ò sotto il Gianicolo, verso la Città, ò dall'altra parte, verso le Campagne, chiamate Valli dell'Inferno. Non sotto il Gianicolo, perche hauerebbe facilmente riceuute nel suo principio l'acque, che v'imbocauano à linea retta, mà disordinatamente, poi l'hauerebbe rese nel letto antico, à cagione dell'angolo ottuso, nell'introduzione dell'acque nel solito antico Alueo, verso la Via Ostiense. Haurebbero anche costretto, per la ripercotente, à variare Letto, & ad occupare vasti siti nel Vaticano, distruggendo irragionuolmente perciò molti edifizij in esso. Di più per il transito da vna parte all'altra di questo nuouo Letto, si farebbero richieste notabilissime spese per l'erezione di nuouo Ponti; da' quali ne farebbe anche deriuato l'abbandono del famoso Ponte Trionfale, e di tutti gli altri cinque già in piedi, come priui del loro vffizio, e fatti con tanta gloria de' loro Antecessori. Perchè si fosse reso l'Alueo vecchio col tempo interrto, per la mancanza di quell'acqua, che manteneua aperto il corso nel proprio Alueo, il quale poi non haurebbe potuto riceuere l'acque delle Cloache: che per la quantita, secondo Giulio Frontino, componeano vn'altro Fiume; e resosi interrto l'Alueo, farebbero rimaste inutili le Cloache, e stante l'interrimento di detto luogo, si farebbe opposto allo sfogo di quelle, necessitandosi con gran dispendio il prolungamento di esse

nel

aquarum copiam, haud dubium à Ponte Miluio ad Triumphalem, veluti locum cæteris humiliorem Fluuium exundasse; tum etiam quia ipso ad Triumphalem Pontem velociter profluente, eius Pilis, Pontibus, cursum liberiores remorantibus, aliquantum aquæ retrofluebant, & supernè alueo redundante, in Vaticano, ob suam ad eas partes decliuitatem, in Agris præsertim Vaticanis restagnabant, quæ ad eos maxima pernecitate accelerantes copiosæ, Ianiculum inter, Tyberimque damnum intulere.

Post factam, Vespasiano Imperatore, annis circiter ab Vrbe condita 870. exundationem, refert Spartianus, Imperante Traiano, aliam formidabilem contigisse, quæ cum adegit Imperatorem, cupidum Urbis tot damnis subleuandæ, vt aquis aliò auertendis enixè prouideret. Postquam attentè quidem perpendimus; an illius auersionis gratiâ iste Imperator Fossam iussisset excuari, à Ponte Miluio, penè ad Nauale maius pertingentem, adeòque amplam, vt par esset vniuersæ aquæ Tyberis excipienda, & tanquam nouum eidem alueum subministraret, seu ad excrementum aquarum effluuium faciliùs dirigendum. Ex adiectis tamen liquet, hoc opus permanens summa difficultate fieri potuisse, in duobus enim tantum locis licuit alueum propagare, sub Ianiculo nempe, Urbem versùs, aut ab altera parte ad Valles, Inferni dictas; Haud sub Ianiculo, quippè in sua origine aquas eò rectà cocuntes, inordinat tamen admittas, pristino alueo restituisset, ob angulum obtusum, in aqua, iuxta Hostiensem viam, ad solitum alueum inducenda; nec non valido impetu resiliens, alueum deseruissent, & pluribus locis Vaticani occupatis, multa in eo ædificia solo æquare necessitas compulisset. Præterea in recenti alueo ab vna, ad alteram partem perducendo, noui Pontes extruendi sumptus immensos expostulassent: inde verò Pons Triumphalis, & alij quinque tam magnificè à maioribus substructi obsolescissent; quia temporis decursu, pristinum alueum terra eò congesta opletuisset, aquis destitutum, ideòque imparem aquis Cloacarum continendis; quarum affluentia, vt ait Iulius Frontinus, alter exortus annis; Aluei deniq; opletio Cloa-

carum

carum effluuio obfistens, eas ad recentē Fluium producere summo impendio coegisset.

Opus tandem fuisset alio Nauigijs appellentibus loco, seu Nauali, priscis duobus relictis, quorum alterum sub Auentino, iam Salis Foro, alterum ad Ripam minorem, amborum ædificijs, à Veteribus Romanis, tantis profectò expensis, honorificè excitatis; nec sanè de permutando Tyberis alueo, tanquam sacro ab illis habito, vnquam consilium inijsent; ab eo nempè, nimium incommoda populo mercium in Urbem asportatio, illinc procul, auertisset; eo siquidem tempore celebres florere Architecti, qui nunquam adedò noxiæ subscripsissent variationi. Nec putemus potuisse recentē hūc Alueum ad prædictas Inferni Valles dilatari; quia ad eam partem altissimi arenæ Colles assurgunt, qua collabi solet, & à Vaticano, ad Mare duobus milliarijs promouetur.

Opus idcirco fuit vastissimæ Vallis excavatione, receptui aquarum idonea; quia, labilius solum immanis muros crassitudinis efflagitasset, qui corruentem sustinerent humum; tantæque altitudinis, quæ Collium apices adæquaret. Enim verò aquarum viam, absq; illorum apertione haud suscipiendam autumamus, nec illud opus perseverasset, his parietibus haud circummunitum. Repertis tamen nullis eorum vestigijs, licet à Nobis diligenter perquisitis, humiliores dictæ Vallis partes ab eodem Imperatore effossas à nonnullis creditas, & imperfectas ob eiusdem interritum, relictas, nos naturâ solum, non arte subsedisse existimamus. Hinc etiam nostra magis viget sententia, quòd Scriptores nullam de hoc ediderint dissertationem; cum enim de substructionibus minùs conspicuis egerint, de illo magis insigni edisseruissent. Ne verò Plinij aduersari penitus videatur auctoritati, intelligendū à Ponte Miluio per Vaticanum, Fossam aperuisse Traianum, non aptam totiaquæ Fluminis capiendæ, sed tantum lentiori motu versùs regurgitantem, finum Vrbi contiguum, temperanda, eaque sensim exonerandum. Illam putamus vulgarem Fossam sic ab Auctore appellatam, quæ ob illabens cum aquis vndique solum, inutilis tandem euasit, adedò vt nullum illius proximis temporibus vestigium compareret, ideòq; Scriptores illam silentio præterierunt.

nel nuouo Fiume. In oltre farebbe stato necessario nuouo luogo per lo sbarco, ò Nauale, e lasciati in abbandono gli altri due Antichi, vno residente sotto l'Auentino, hoggi Salara, e l'altro, doue è hora Ripetta. Perche i loro appartenenti edifizij furono con tanti dispendij edificati dagli Antichi Romani: quali non hauerebbero certamente motiuata la mutazione dell'antico Letto del Teuere: mentre era il medesimo tenuto da loro per Sacro; e perche anche haurebbero conosciuto l'intolerabile scòmodo del Popolo nell'introduzione delle Robbe scaricate nella Città, assai lontano da quella parte. Tanto più, che in quel tēpo fioriuano Architetti famosi: quali non hauerebbero consigliato ad vna mutazione così insufficiente. Non poteua à nostro credere essere costituito questo nuouo Letto verso le soprannominate Campagne, chiamate al presente Valli dell'Inferno; perche trouandosi in quella parte eleuatissimi di Terreno arenoso, e solito à rilassarsi, che dal Vaticano stēdeuasi in circa due miglia, verso il Mare; non solo farebbe stato bisogno l'aprire in mezzo di essi vna profondissima Valle, per dar il passaggio all'acque; mà per essere ancora il Terreno labile, e di arenosa qualità, farebbero stati necessarij formidabili muri di grossezza straordinaria, per resistere, e sostenere la propensione di quel Terreno, e di altezza sì grande, che dal fondo di detto Letto vguagliassero la cima di quei Colli. Noi però stimiamo impossibile il corso, e camino dell'acque in quel luogo, senza l'apertura di quegli, e che farebbe impraticabile, & insufficiente tal opera senza l'erezione de' detti muri. Mà non trouandosi con tutte le diligenze da Noi fatte, in faccia del luogo alcun indizio de' vestigi, e degli attinenti edifizij alla probabilità di quell'opera, giudichiamo per fermo, essere quelle bassezze, quali nella parte di detta Valle si credono da alcuni artifiziosamente fatte da quell'Imperatore, e tralasciate imperfette per la morte di esso, in quella forma ridotte dalla natura, e non dall'arte. Si rende perciò maggiormente verace il nostro parere, mentre non trouasi sopra ciò trattato alcuno di Scrittori; perche se scrissero Questi di fabbriche, e di edifizij di minore riguardo, haurebbero ancora trattato di questo, come più d'ogni altro memorabile. Però per non opporsi all'autorità di Plinio, si distingue, che Traiano potesse aprire più sotto di Ponte Molle, per il Vaticano, vna Fossa, ò regolatore, non per riceuere tutta l'acqua continua del Fiume, mà le soprauenenti, che traboccano con più tardo motto verso il seno inondante, contiguo alla Città, per trasportarle fuori di essa. E si còferma non essere stata questa, che vn'esperienza di semplice Fossa, così chiamata dall'Autore; perche fù resa poi infruttuosa, per i continui interrimenti, deposti in essa dalle proprie acque, in quei prossimi tempi ripiena, in modo che non apparìua segno, ne euidenza alcuna; non hanno perciò potuto le penne degli Scrittori formarne discorso.

## CAPVT XIII.

*De Porta Aeliana, Aureliana, in Vaticano, cum equiuocatione substituta.*



Um Ælius Adrianus Imperator maximam Vaticani partem plurimis, & insignibus ædificijs exornatam consideraret, eam ad Fluium obuersam elegit conspicuis substructionibus decorandam, quæ cæteris omnibus, & splendore, & magnificentia longè anteirent; erectis ibidem singularibus monumentis, Tumulo nimirum, Ponte, Hippodromo, ideoque Viâ, & Foribus Ælianis, per quas Populus adibat extruções: quibus cum olim Conditoris, tum etiam Ianuæ primùm Imperatoris nomen indiderunt. Hæc pars ab Vrbe ad Prata Quintia protendebatur Ælio Ponte interiecto; in cuius fine per Ælianas Fores, Pontis capiti obiectas inibat Mausolæum; Sed quia in illis rectè ad interiores Sepulcri partes extruendis, pars altera eminentior in orbem circumacta (iam Arcis Masculus appellata) obliquè compellebat circuire deambulacrum, partem quadrilateram ab orbiculari distermians; ex quibus magnifica exurgit Moles alteri Ianua adhærens, ad priorem spectanti, quæ in loco etiam iacet Boream intuenti. In illius cohæsiōe, via rectè producta cum eiusdem Imperatoris Prodromo, parum à Tumulo distante, eodem tenore vsque ad Fluij littora, ex Augusti Mausolæi regione, nunc Ripam minorem, vbi quondam vetus Romæ, & inferiùs Nauale, procedebat.

Quamobrem annis ante illum Imperatorem elapsis, atque ab eodem ad posteram ætatem, in ea parte duntaxat geminas vias, Aureliam videlicet à Ianiculo ortam, & Triumphalem, cum Porta similiter dicta, in Vaticano collocatam, alteramque Ælianam, non minùs alterâ illustrem ob summam Populi, Nauale trajcientis, frequentiam; qui etiam eò permeabat, non solum vt gauderet Festis, Ludisque in Hippodromo repræsentatis, verùm vt ædificiorum magnificentiam contemplaretur.

Ex

## CAPITOLO XIII.

*Della Porta Eliana, equiuocata per Aureliana, nel Vaticano.*



Onoscendo l'Imperatore Elio Adriano essere la maggior parte de' Siti Vaticani occupata da magnifiche, e numerose Fabriche memorabili, esse perciò quella parte inferiore verso il Fiume; la quale da lui fu ridotta in tale nobiltà, che superò in simili Moli tutti i suoi Antecessori per le memorie inalzate in quella, assai singolari. Trà quelle furono il Sepolcro, il Ponte, e l' Ippodromo, e per consequenza la Strada, e Porta, della quale si parla, che conduceua à questi Edifizij; quali siccome portano il nome del loro Fondatore, così quella fu detta Eliana dal primo nome di questo Imperatore. Era questo vn braccio, che distaccaua dalla Città, e si stendeua verso i Prati Quinzij, passando sopra il Ponte Elio; nel fine del quale s' introduceua immediatamente nel Sepolcro per quella Porta Eliana, che guardaua l'imbocco del Ponte. Mà opponendosi al proseguimento di essa à linea retta, nella parte interna del detto Sepolcro, quella parte sferica più eminente, che hoggi si chiama Maschio del Castello, necessitaua à volgersi intorno obliquamente per il Corridore, che diuideua la parte esterna quadrata dall' interna circolare, ambe componenti il magnifico Edifizio, con congiungersi all' altra Porta, corrispondente alla prima situata nell' altro lato parimente retto, verso Tramontana. All' uscire di questa, continuando la strada sotto la medesima linea dell' Ippodromo del medesimo Imperatore, poco distante dal Sepolcro, proseguiva simili dritture fino all' orlo del Fiume, dirimpetto al Mausoleo d' Augusto, hoggi Ripetta, doue fu l'antico, & inferior Nauale.

Si che nelli Secoli più antichi, auanti questo Imperatore, e da questo fino a' tempi bassi, trouiamo in quella banda sole le due strade, Aurelia, originata dal Gianicolo, e la Trionfale, essere state nel Vaticano, con la Porta Trionfale, e l'altra Eliana. Questa non meno fu dell'altra celebre, per il continuo concorso de' Popoli trahettati dal Nauale, & introdotti dal Ponte à vedere non solo le Feste, e Giuochi, che si rappresentauano nel detto Ippodromo, mà per ammirare la struttura, e la magnificenza di quei superbi Edifizij.

Dalla disposizione, e collocazione dell' Eliana si penetra essere stata questa da Adriano fabricata, acciò non hauesse alcuna dependenza nel passaggio, dal Ponte Trionfale, benchè prossimo, mà per sfuggir il giro improprio del detto

Ponte

Ex Ælianæ situ, constat illam ab Adriano confectam, ne quid à vicini Pontis Triumphalis transitu dependeret, atque ad laboriosam Pontis, ad Viam vsque circuitiōnem effugiendam, liberâ rectâ ad Sepulcrum, Hyppodromumque relicta transitiōne. Idcirco Tyberis alueum Ponte coniunxit, qui alijs amplitudine non vincebatur, quinimmo, dempto Triumphali, vniuersis antecelabat. Ante Ælium Adrianum duæ tantum celebres Vias, vt iam dictum, Triumphalis, & Aurelia, sed ab ipso Imperatore 128. annorum interuallo vsque ad Aurelianum Via prodijt Æliana, quam semper, nostra quidem sententiâ, sic ad eum vsque Imperatorem nuncuparunt. Etenim hic, vt prodit in eius vita Flauius Vopiscus, mœnibus Urbem communiuit, septum tamen haud asserit Vaticanum. Licet enim ad maiorem Urbis securitatem, partem, inter Triumphalem, & Sepulcrum interiectam, ad Tyberis ripam circumuallasset, hoc tamen in medio alteram Portam fuisse (Aurelia quidem dicta) minimè demonstrat; quoniam nec angusta Viarum haud procul distitarum distantia, nec necessitas, nec ars munitionis eam admittebant. Non immeritò quis suspicetur exiguum Urbis spatium ab Aureliano mœnibus interclusum, magno alicubi extractum hiatu, haud tamen Portâ instructum; quæ superuacanea omnino fuisset, cum viâ aliò progredienti non adiaceret. Licet Procopius de Gothico bello, asserat Gothos Portam Aureliam, lascessiuisse cum subijcere debuisset Ælianam; fortè ob mœnia ab Aureliano excitata, atque bustum, ab ea, lapidis iactu semotam errasse illum manifestat, cum eandem Portam vocat Ælianam. Præterea inter quadratum illius, & circularem Tumuli partem, designatum quidem spatium, sed illum inter, creditamq; Aurelianam, interuallū multò longiùs intercedebat. Addit Procopius Belissarium Constantiano imperasse, vt murum Tumuli copulatum custodiret. Enim verò de quibus intellexit nisi de quadrati muris Sepulcro adiunctis, in quorum altero Porta Sepulcri Æliana, præposterè Aureliana, omnibus patefcebatur? Etiam dum subiecit modica illi opus fuisse custodiâ, Flauio nempe ipsam tamen alluente, eandem fatetur in parte Flumini con-

mina;

Ponte alla strada, e dargli vn assoluto, e libero passo, diretto alla situazione del Sepolcro, e dell' Ippodromo, che perciò gli eresse, il Ponte à corrispondenza sopra il Teuere di capacità, e struttura non inferiore, anzi maggiore degli altri, eccettuato il Trionfale. Erano vnche auanti Elio Adriano le due famose strade, Trionfale, & Aurelia, come si disse; mà da questo Imperatore, nel corso di 128. anni fino ad Aureliano fù la nuoua strada Eliana; che, secondo il nostro parere, fù chiamata sempre con tal nome fino al detto Imperatore: il quale ingrandì Roma di Muri, come si hà nella sua vita, di Flauio Vopisco. Non per questo asserisce, che l'ingrandimento seguisse nel Vaticano; & ammettendosi, che per l'assicuramento della Città, cignesse circolarmente di Muri quella parte, frà il Sepolcro, & il Trionfale. alla riu del Teuere, non segue però, che in questo mezzo vi fosse vn'altra Porta detta Aurelia. Poiche l'angusta distanza di due altre vicine, nè per bisogno, nè per regola defensiva, lo permetteua. Potèua daris, che in questo picciolo interuallo, supposto da Noi, fortificato da Aureliano di Muri per qualche accidente, vi fosse vn picciolo forame, ò rottura, mà non che fosse quella vna Porta, perche farebbe stata inutile, non hauendo ne strada che conduceffe in alcun luogo, nè essendoui doppo di quella, entrata, per la vicinanza delle due Porte predette. Che si trouasse Porta Aureliana da Noi sempre negata, fù per detto di Procopio: mentre asserendo egli che i Goti assalissero Porta Eliana da lui equiuocata per Aureliana, forse da quei Muri da Noi supposti da Aureliano, come sopra, & il Sepolcro distante da essa vn tiro di fasso, dimostra hauere preso equiuoco, con intendere per l'Eliana la Porta supposta. Poiche appunto si trouaua l'assegnata distanza dalla situazione di quella del suo quadrato alla parte circolare del Sepolcro, e da questo alla creduta Aureliana, vi era lontananza molto più eccedente. Dice Procopio di più, che Belisario ordinò à Costanziano, che hauesse cura del muro congiunto al Sepolcro; e di quali altri poteua intendere, che di quegli del quadrato congiunto al Sepolcro? In vno de' quali era situata la Porta Eliana del Sepolcro, equiuocata sempre per Aureliana. E se pure foggionge, che non gli bisognaua guardia di molta importanza; perche da quella banda gli scorreua il Fiume appresso: dal descriuere di quel lato verso il Fiume, venne à confessare, che fosse detta Porta giusto nel lato vicino al Fiume da Noi prouato. Ne poteua ritenere il nome di Aurelia, mentre il tutto era nel contenuto della Mole Eliana. Scrisse ancora il citato Scrittore, che accortosi Costanziano, che li Nemici tentauano di passare il Fiume, per assalire la Porta sudetta, rinforzò quel lato sopra la Porta; dal che s'inferisce, che la medesima fosse vnita, come sopra, e situata nel

G

lato

Procopius  
lib. I. fol.  
51. 52. 53.

Procopia  
libro 1. f.  
51. 52.  
53.

lato del Muro, secondo la dirittura del Sepolcro, da lui, e da' Romani guardato. Si verificano sempre più le nostre ragioni, e l'equiuoco dell'Autore, mentre l'istesso dice, che introdotti i Goti dalla vicina Porta del Sepolcro, assalirono la sepoltura di Adriano, e la Porta Aureliana, equiuocata per Eliana sudetta, per la connessione, che gli dà col Sepolcro. In oltre essendo arriuati molto vicini al Sepolcro, e per la gran vicinanza di quei, che stauano sotto quelle Mura, per porre le scale al Sepolcro: non potendosi i Romani, nè per via di machine, nè per forza d'armi difendersi; opposero essi contro gli Aggressori statue, colonne, & altro del Sepolcro, e schermironsi generosamente dall'assalto, & ottennero la vittoria. Il che rimoue dalla mente ogni dubio, che si hà dell'attestazioni di Procopio, che il tutto fù attorno del Sepolcro, e per conseguenza non possi che mal intesa riputarsi l'Eliana per la Porta supposta, come attinente al predetto per la vicinanza descritta. Ne è verisimile, che dal detto Sepolcro potessero lanciare le statue, e colonne, fino à doue egli credeua, che fosse posta l'Aureliana, molto distante dal posto de' Romani.

Oltre gli assegnati argomenti restiamo à bastanza persuasi à credere, che la Porta supposta da Procopio fosse l'Eliana, e che dalla medesima ne deriuasse la strada di tal nome, corrispondente à questi Edifizij. Già che in occasione dell'erezione delle nuoue Carceri, e dell'Armeria dentro il Castello, fatte fare da Clemente Decimo Papa, sotto la nostra cura, come Architetto deputato, nell'escauazione de' Trauertini, che componeuano la Platea del Sepolcro, trouammo in quel lato, verso i Prati, vestigij à sufficienza, per conoscere che iui era l'altra Porta, come si è detto, introduttua alla strada Eliana, verso il suo Ippodromo.

mina; atque Æliana Mole, cuncta completa, haud iure potuit Aureliana cognominari. Ibidem Author tradit Constantianum, ab hoste tentata Fluminis permeatione, ad Portam eandem vi adoriendam, nouis eam partem vallationibus præcinxisse; Vnde unitam, necnon rectà ad monumentum ab eo, & Romanis propugnatum, in eamuri parte sitam probè inferatur. Nostram magis comprobatur opinionem Auctoris allucinatio enarrantis Gothos per Ianuam Tumulo propinquà prætergressos, Adriani monumentum, Portamque Aurelianam, satiùs Ælianam, ob suam cum Sepulcro connexionem, incessisse. Postmodum verò illis propè Sepulcrum admotis, nec non scalis ad illud superandum comparatis, cum nec machinarum, nec armorum vi possent Romani hostem propulsare; columnis Tumuli, simulacris, cæterisque obiectis, illum tandem à cæpto deterruere. Hęc omnia quamlibet prorsus adimunt dubitationem, ex Procopio ortam, omnia nempe circa Sepulcrum extitisse, Ælianamque Ianuam, malè Aurelianam, ob dictam propinquitatem, reputari; cum ab eo Tumulo, Columnas, signaque, vsque ad Aurelianæ locum, multum à Romanorum vallis distantem, conijci potuimus, minimè consentaneum videatur.

Portam insuper à Procopio memoratam putemus Ælianam, & Viam eiusdem nominis ad hæc ædificia conuersam ab eadem exortam: quandoquidem in nouis Carceribus, & armamento in arce fabricandis, Clementis X. iussu, Nobis quidem vniuersa regentibus, tanquam deputato Architecto, Tiburtinis lapidibus solo egerendis, tumulique aream conflantibus, abundè vestigia scaturiere, quæ aliam ibi Portam, iter ad Viam Ælianam, Hyppodromumq; sternentem indicaret.

## CAPVT XIV.

*Dirutum in Vaticano Pyramidale Monumentum.*

Luc. Faunus lib. 5. cap. 6.



N agris Vaticanis, vt ait Lucius Faunus erectum fuit, in Pyramidem fastigiatum, Scipionis Monumentum, vbi iam Transpontinū Cœnobium fuit constructum. Idem asserit iussu Alexandri VI. dirutum fuisse, ne Arcis offerret securitati, vbi antea Adriani cineres iacebant; seu ad Viam, quâ ad D. Petrum proceditur, dirigendam, quam sententiam multi Auctores propugnant.

Haud tamen reor accuratum illius Tumuli locum à Nobis, alijsque exigendum, cum nec ipse Plutarchus in Scipionis vita, propter opinionum varietatem, eius terminos designarit. Enim verò plurimi meritò suspicantur extra Fores Capenas sepultum in monumento, quòd ibi tribus simulacris decoratum reppererunt, Publij nimirum, Lucij Scipionis, & Quinti Ennij Poeta: quem cum Scipio singulari amore prosequeretur, censuit Tullius ibidem humo mandatum Scipionem. Alij non Romæ, sed Linterni conditum enarrarunt, idque ipsum exoptasse, vt Cineres à Patriâ beneficiorum immemore, procul amouerentur.

Liuius Scipionem Africanum Caietæ sepultum commemorauit, illic sepulchrali marmore, vnaque metallo conflata, detectis, hisque ibidem adscriptis: *Victo Annibale, expugnata Carthagine, auctoque Imperio.*

Lucius Faunus lib. 5. cap. 12.

Lucius Faunus idem sentire videtur, quoniam aliud sepulchrum in littore Carthagini obiecto, Romani, consulto prius Oraculo, effoderunt, quando nepè bellum in Romam Carthago redintegrauit; sinceribus tandem secundum vaticinia aliò sublatis, insignem victoriam ex hostibus retulerunt; ex quibus, dubijs minimè coniecturis assequamur, Scipionem primùm quidem, alterum, posteaque alium Caietæ Tumulum obtinuisse. Vt varij referunt Auctores, illud Scipionis Monumentum in excelsam Pyramidem desinebat, quæ quidem similis, sed Caij Cestij Pyramide sublimior assurgebat: marmori-

bus

## CAPITOLO XIV.

*Del Sepolcro Piramidale demolito nel Vaticano.*



V anche secondo Lucio Fauno collocato ne' Campi Vaticani il Sepolcro di Scipione Africano, di forma piramidale, doue è hora la Traspontina. Vuole il medesimo, che fosse poi demolito da Alessandro VI; per riguardo della Fortezza, prima Sepolcro di Adriano: mentre quella Piramide poteua essergli d'impedimento, e contrasto, ò pure per addrizzarui la strada, che conduce à S. Pietro, opinione tenuta da Varij.

Lucio Fauno libro 5. cap. 6.

Ne posso similmente assegnare il luogo preciso di questo Sepolcro, non assegnandolo ne meno Plutarco, nella vita di detto Scipione, per le varie opinioni, e contrarietà, che di esso si trouano: Supponendosi anche che fosse sepelito fuori di Porta Capena, in vn Monumento, che iui si trouaua, ornato di trè Statue, cioè di Publio, di Lucio Scipione, e di Quinto Ennio Poeta; il quale per essere caramente da Scipione amato, coniettura Cicero ne essere Scipione Africano riposto in quel Sepolcro. Altri vogliono, che fosse sepolto non in Roma, mà à Linterno, per propria sua disposizione: volendo egli medesimo allontanare le proprie Ceneri da quella Patria, che ingratemente conseruò sì poca memoria, non meno di lui, che de' suoi benefizij.

Liuius argomenta essere stato Scipione Africano sepolto in Caieta, per hauer iui veduto vn marmo Sepolchrale, dentro il quale era vn Vrna di metallo con la presente iscrizione. *Vinto Annibale, presa Carthagine, cresciuto l'Impero.* L'istesso similmente arguisce Lucio Fauno, perche nella noua ribellione di Carthagine contro Roma, fù detto dall' Oracolo a' Romani, che facessero altro Sepolcro à Scipione, verso al Lido, in faccia à Carthagine: dal di cui Vaticinio, trasportate le di lui Ceneri in altro Auello, hebbero la vittoria. Dal che si comprende essere stato prima Scipione sepolto in altro Sepolcro, e doppo trasportato in questo di Caieta, per la denunzia dell' Oracolo.

Lucio Fauno libro 5. cap. 12.

Si hà finalmente da altri Scrittori, che questo Sepolcro fosse piramidale, à similitudine, mà più grande, di quello di Caio Cestio; & i marmi, che esternamente lo vestiuano, fossero poi seruiti per il Pauimento dell' Atrio vecchio della Basilica Vaticana, già demolita. La forma di quella Piramide si scorge bene scolpita nella Porta principale di bronzo fatta da Eugenio Quarto; situata al presente, nel nuouo Tempio.

G 2

Stante

Stante queste varie opinioni, non potendosi sicuramente sapere in qual luogo preciso fosse stato il suo Sepolcro: si hà però, che i Romani volendo ergere ad Huomini grandi memorie Sepolcrali, degne delle loro azioni, in luogo più degno, & honoreuole non poteuano collocarli, che nel Vaticano, come si è detto. Mà trà le varie opinioni di questo Sepolcro non vogliamo mancare di riferire quella di Acrone, offeruata anche dal Nardini. *Cum Afri aduersus Romanos denuò rebellarent, consulto Oraculo responsum est, ut sepulcrum Scipionis fieret, quod Carthaginem respiceret; tunc leuati Cineres eius sunt è Pyramide in Vaticano constituta, & humata in sepulcro eius in Portu Carthaginem respiciente.* Cicerone, e Liuiο dicono, che fosse nella Via Appia; Onde non è à nostro proposito il definir questa Lite.

## CAPITOLO XV.

*Del Sepolcro di Elio Adriano,  
hoggi Castel S. Angelo.*



Li Antichi Babilonij, & Egizij stimarono cosa grandemente degna, & honoreuole il conseruare la memoria de' loro Principi, e Antecessori con sontuose fabriche, e con marauigliosi Sepolcri. E frà le memorie Sepolcrali, famosissimo, e degno veramente di stupore fù il Sepolcro, che Artemisia fece fare à Mausolo Rè, suo Marito; quale fù celebre per due particolarità, cioè per la smisurata grandezza dell'artificio, e per l'eccellenza de' quattro più famosi Artefici di quei Tempi, cioè Scopa, Briasse, Timoteo, e Leocrate; ciascheduno de' quali, essendo il Sepolcro composto di quattro lati, ne costituì vno di esso, come narra Plinio.

Plinio lib.  
36. cap. 5.

Marauiglioso anche fù quello di Cleope Rè d' Egitto, di forma Piramidale, nell'edificazione del quale vi s'impiegarono per lo spazio di dieci anni dieci miriadi, cioè cento mila huomini, compresi però quei, che portauano sassi dal Monte Arabico. Dal suo nascimento era largo cinque stadij, cioè più di mezzo miglio per lato, sotto il quale scorreua parte del Fiume Nilo.

Vn

bus verò, quibus exteriùs fuit exornata, veteris Atrij Basilicæ Vaticana elaboratum fuerunt pavementum. Quam hæc Pyramis figuram imitaretur, in ænea Diui Petri valua, Eugenij IV. munificentia, peritus opifex affabrè exculpfit. Propter varias igitur sententias, cum certi illius Tumuli limites vix queant determinari, dubia tamen minuuntur, quòd Romani, cum Viros præclaris facinoribus conspicuos Sepulcralibus memorijs cohonestari ambirent, haud aptiorem locum feligere potuerunt. Verùm inter varias de eo Tumulo opiniones, haud Acronis sententiam prætermitemus, à Nardino quoque recensitam. *Cum Afri aduersus Romanos denuò rebellarent, consulto Oraculo responsum est, ut Sepulcrum Scipionis fieret, quod Carthaginem respiceret. Tunc leuati eius cineres sunt è Pyramide in Vaticano constituta, & humata in Sepulcro, eius in Portu Carthaginem respiciente.* Cicero, Liuiusque referunt in Via Appia; Non itaque ad Nos spectat eam litem dirimere.

## CAPVT XV.

*De Aelij Adriani Tumulo iam S.  
Angeli Arce in Vaticano.*



Eteres Babilonij, Ægyptijque existimarunt summis honoribus Magnates cumulare, in condendis mirabilibus monumentis. Inter Sepulcrales memorias, memorandum fuit Sepulcrum, quod Artemisia coniugi Mausolo Regi curauit apponendum; Illud opus immensum, artis præstantia, & maximè celebres eius ætatis Artifices, nempe Scopa, Briassus, Timotheus, & Leocrates mirè commendabant; eorum enim quilibet, quadrati Mausolæi latus assumpsit perficiendum, teste Plinio.

Plin. cap. 5.  
lib. 36.

Nec minùs admiratione dignum Cleopes Ægypti Regis monumentum, in formam Pyramidis efformatum, cui substruendo, totum decennium miriades decem, seu centena hominum millia desudarunt, alijs tamen ex Arabico Monte faxa deportantibus adnumeratis. Illius autem latitudo in

quin-

quinque stadia, medium scilicet porrecta milliare, sub eodem Nilo delabente.

*Herod. lib. 2. cap. 36.*

Aliud perinde magnificum, ac eiusdem formæ, vt scribit Herodotus octo vtrinque Iugera continebat, at quamuis prætermisit eo decoratum Principem, asserit tamen Diodorus Siculus ad Chemim Memphis Regem pertinuisse.

*Suet. caput 100.*

Nec præfatæ, Romani Imperij memorijs, præcelluere, Augusti Imprimis sepulcro, illi sexto Consulatu, honorificè consecrato; quod vt euaderet illustrius, Viam inter Flaminiam, seu Tyberim, Campumque Martium, vt in eius vita Suetonius, iucundum Vaticanus præbebat aspectum. Alterum fuit Adriani, haud minus celebrandum, ob suam in Vaticano substructionem, quod Aureliæ, & Triumphalis, necnon Ælianæ Vijs affina, Flumen etiam gratissimè præter fluebat amœnitate. Tanti habitum fuit, vt secundum Faunum, Antoninorum Imperatorum Cineribus asseruandis destinarent. Ille Imperator non delineando solum, sed & pingendo, vt Ludouicus Dulcis in eius vita, in idioma vulgare conuersa, optimis Pictoribus erat æquiparandus.

*Lucius Faunus lib. 5. cap. 11.*

*Procopius lib. 1. fol. 52.*

Procopius narrat illud Mausoleum principio in quadram quidem, postmodum in circulem formam desisse, totum sanè Pario marmore, egregijs simulacris, Equisq; affabrè exsculptis emicabat. Famam adauxit Conditoris munificentia, partesque perfectam eius Symmetriam constituentes; sed illius sortem ob vicinam Imperij ruinam, è Barbarorum infidijs exortam posterius deplorarunt. Qui verò scire cupiat lugubrem illius ad hæc tempora permutationem, consulat Donatum, & Nardinum, qui campanè materiam elucidarunt; cuius memoria in Vaticano posita, quolibet Imperij tempore, situs Vaticanos plurimum insignes fuisse manifestant.

*Donatus lib. 4.*

Vn altro anche fontuoso ne fu di simile figura, mà di otto Iugeri di larghezza per ogni verso, come racconta Erodoto, quale benchè non faccia menzione di chi egli fosse, con tutto ciò Diodoro Siculo dice, che fosse quello di Chemi Rè di Menfi.

*Erodoto lib. 2. f. 36.*

Ne punto inferiori a' sopradetti furono le memorie dell' Imperio Romano, & in particolare quelle del Sepolcro d' Augusto, che gli fu eretto in Campo Marzio nel suo sesto Consolato; situato frà la strada Flaminia, e la ripa del Teucre, come si hà da Suetonio nella sua vita.

*Suetonio cap. 100.*

Il secondo fu quello d' Adriano, molto celebre, non meno per la fostruzione nel Vaticano, doue godeua la vicinanza del Fiume, con le nobilissime strade Trionfale, Aurelia, & Eliana. Fù di sì gran pregio, che secondo Lucio Fauno, fu destinato per la conseruazione delle Ceneri degl' Imperatori Antonini Successori. Questo Imperatore era grandemente ornato delle Arti liberali, & in specie del Disegno, mentre già dipingeua à paragone de' migliori Pittori di quel Secolo, come si hà nella sua vita tradotta da Lodouico Dolce.

*Lucio Fauno lib. 5. cap. 11.*

Testifica Procopio, che detto Sepolcro dal suo nascimento fosse quadro, mà che finisse tondo, edificato tutto di marmo Pario. La sua vestitura era ornata con numerose Statue, e Caualli di nobilissimo disegno, e magisterio: benchè fu anche fortunato questo edificio per la magnanimità di chi lo fabricò, e per le parti stupende, che concorreuano al suo Simeriato composto; per la struttura della quale altrettanto fu infelice, per il tempo del suo Inalzamento, auuicinandosi il tracollo della grandezza Romana, cagionato dall' offese riceuute da' Barbari; onde hebbe la sua deformità, e mutazione. Chi poi desidera di sapere la sua variazione da all' hora allo stato presente, legga il Donati, & anche il Nardini, che pienamente danno tali notizie, dalle quali memorie, per esser poste nel Vaticano, si inferisce essere stati in grande stima, e pregio i siti Vaticani in qualunque tempo dell' Imperio.

*Procopio lib. 1. f. 52.*

*Donati libro 4.*

## CAPVT XVI.

*De Aelij Adriani, iam Sancti  
Angeli Ponte.*



Aud Iure merito Ælium  
Adrianum plurimi fugilla-  
runt, tanquam gloriæ ni-  
miùm appetentem; quem  
eo fine tantùm, vt Populus  
eius faciliùs adiret monumentum, Ælium  
Pontem construxisse censuerunt, Trium-  
phali licèt propinquo adiacente. Verùm  
cum alijs potest ab ea sententia dimoueri  
Spartianus; cum enim præter Triumphalem,  
Quantes duntaxat admittentem, alio  
Ponte traijciendæ plebi opus esse, innotuif-  
set Imperatori, ideò solùm, ad transitum  
commodiorem (populo ægrè, molestâque  
petente agros Vaticanos circuitione) ster-  
nendum, Pontem, Ælius ab eo dictum,  
Fluuiò imposuit. Si Imperator tantùm po-  
puli causâ, Tumulum eius inuisentis, per-  
fecisset, ad alterum Nauale, seu Ripam mi-  
norem, ad interiectum Hortos inter Domi-  
tios, & locum Agonalem spatium, spectan-  
tem; ob spectacula in eo Circo, Vineam nunc  
Altouitana, Vrsique via, versùs Agonalem  
Plateam, plurimùm frequentatam, latius  
exædificasset. Ne igitur Populi, in vtilis ad  
publicum beneficium Moles vituperantis,  
demptis tamen sepulcris, conuitia prome-  
reretur, atque vt populum locis, tanta am-  
bago, perlustrandis, propter nimiam Pon-  
tium aliorum, Triumphali quidem vicini-  
orum, distantiam liberaret, cum Pontem sub-  
struxit Imperator, qui cognito Populi ani-  
mo, nouo Ponti moliendo applaudenti, Se-  
pulcrum simul cõdendum autumauit, Hyp-  
podromumque, ad venandam tribus elegan-  
tissimis substructionibus immortalitatem,  
insignique beneficio Rempublicam, in de-  
corando splendidiùs Vaticano, cumulan-  
dam. Præter Ludos, aliaque in Neroniano  
Circo spectari solita, ea quoque in Hyp-  
podromo representauit, vt magis emicaret  
Romani Imperij Potentia maioribus qui-  
dem adiectis honoribus Vaticano: ad eum  
iamdum tam splendida monumenta demir-  
remur. Eum meritò Imperatorem Prisci

com-

## CAPITOLO XVI.

*Del Ponte Elio di Adriano, hoggi  
Ponte S. Angelo.*



Anno immeritamente la taccia  
di Prencipe di fouerchia vanità  
à Elio Adriano, supponendo,  
che solo per dare il passo al Po-  
polo, per andare al suo Sepol-  
cro, fosse da esso ordinato il  
Ponte Elio, mentre vi era l'altro Trionfale,  
tanto prossimo. Onde può volentieri disingan-  
narsi con questi tali anco Sparziano, perchè  
conoscendo questo Imperatore, che non ostan-  
te, che fosse in piedi il Trionfale, era necessa-  
rio iui altro Ponte, mentre solo a' Trionfanti  
veniuà sopra di quello concesso il passaggio.  
Non per altro fece fabricare il nouo Ponte  
Elio (così chiamato dal di lui nome) che per  
aprire libero transito, à quelle Turbe sì nume-  
rose; che non poteuano, che con grande in-  
commodo, trasferirsi per altra parte a' detti  
Campi Vaticani. Che se hauesse hauuta vera-  
mente intenzione l'Imperatore, che questo  
Ponte douesse solo seruire per condurre il Po-  
polo al di lui Sepolcro, l'hauerebbe disposto  
più riguardeuole, verso il secondo Nauale,  
hoggi Ripetta, situandolo in modo, che la  
linea di esso corrispondesse frà gli Orti di Do-  
mizio, & il luogo Agonale, molto frequen-  
tato per le Feste, che in quel Circo si eser-  
citauano, hoggi Vigna de Altoriti, e strada  
dell' Orso, verso piazza Nauona. Si che per  
non soggiacere à quelle censure, che da quel  
Popolo si faceano contro chi inalzaua in quei  
tempi magnifici Edifizij, che non ridondaano  
in beneficio del Publico, prescindendo da' Se-  
polcrali: & à fine di liberare dall' incommodo  
di lungo giro, stante la lontananza, degli altri  
Ponti, e seguaci de' Trionfanti: à quali era  
necessario, che si trouassero essi vicini, & alla  
mano, nel luogo delle funzioni Trionfali, fece  
fabricare il detto Ponte.

Conosciuto Adriano la sodisfazione del Po-  
polo verso la sua buona intenzione, nell' inal-  
zamento di Ezzo, volle valersi dell'occasione per  
fabricare il suo Sepolcro, & Ippodromo per ren-  
dersi prudètemente Immortale con le trè Fabri-  
che famose arricchite del suo Nome, e giouare  
con beneficio di spassi al publico, rendendo in  
questo modo maggiormète honoreuole il Vati-  
cano; Introduffe poi nel suo Ippodromo, quelli  
medesimi essercizij, e giuochi, che si essercita-  
uano in quello Neroniano. Acquistò questo  
Imperatore non solamente la Gloria per quel-  
le magnifiche Fabriche, mà ancora per esser  
versatissimo nella Pittura, e nella Astrologia,  
di più per esser' intelligentissimo dell' Archi-  
tettura, & Edificatoria, come nelle Scienze

Mate-

commendauere posteritati, quippe non-graphidis tantum, delineationis, & astrorum indagationis, sed & Architectonica peritum, atque Matheseos Scientijs exornatum, vti ex eodem Ponte liquet, iamdudum integro perseuerante; qui singulari arte, eo regente, elaboratus, adhuc Tyberi incumbit illaesus. Maximi momenti optimè illum collocare ratus, mirabili industriâ posuit in maiori aquarum decliuitate, ne in errores impingeret, in quos incidere Senatorij, & Triumphalis Architecti: Eorum latero præposterè, non in angulum normalem, seu rectum, in aquarum profluente incuruatis; quod in aedificijs tantiquidem faciendum, vt ijs non orthogonaliter inflexis, in obtusitate, aquarum deducatur, ac ruat æquilibrium; & ob vehementiorem in vnam, quàm in alteram partem, affluxum, pulsus inæqualiter Aedificium labefactatur. Quemadmodum accidit Senatorio Ponte, ad oblongum angulum aquas excipienti, Triumphaliq; partim iam prolapsa, qui valido aquarum in Vaticanum refluxu, sensim erosi, simul cum pilis corruerunt. Verùm Adrianus non solum orthogonium Pontem fabricauit, profluentibus aquis obsecundantem, at iuxta Pontem, Romam versus, excelsis parietibus eas coercere satagit, nec amplius ab inito itinere, cursuque coegit deflectere. Præterea Pontis tribus præcipuis inanibus laxamentis, aquæ exorbendæ dilatatis, & alijs quatuor sensim coarctatis, tandem aquarum, absque obicibus, deinceps confluentium, sapienter cauit eluuiorem. Eâ etiam de causâ, arcibus ac pilis sublimiùs circumductis, ne aluei Tyberis solo, aggestis fordibus perpetuò assurgente obtegerentur, vt cæteris obtigit; quorum humiliores Pilæ, humo coaceruata immerse delitescunt. In æternam Posterorum memoriam permanentis fauet ipsius Pontis perseuerantia, duobus extremis arcibus terrâ licet obrutis: septenis enim insidet, vt exhibet Sebastiani Ericij numisma, in quo prominentia vtrinque podia magnificis (vti à Clemente IX. Pontifice postea fuere insignita) signis marmoreis locupletata conspiciuntur.

Matematiche, che tale si conosce dall' intatta sussistenza del Ponte già detto, di cui ne fu Autore; quale perchè veramente fu bene edificato, mediante la sua direzione, si vede anche presentemente sopra il Teuere illeso più d'ogni altro. Giudicò egli cautamente quanto importaua la buona collocazione di esso; Onde per renderlo sicuro, e perpetuo, lo collocò con grand'arte nella totale inclinazione dell'acque, per ischiuare quegli errori, ne' quali incorsero gli Autori del Senatorio, e del Trionfale; i lati de' quali furono malamente situati, non in angolo retto verso la Corrente dell'acque, cosa tanto essenziale da considerarsi in simili Edifizij: che disponendosi essi altrimenti, e sotto diuersi angoli, ne nasce che nella loro ottusità si disunisce l'equilibrio dell'acque, che rendendosi più corporee, e veementi in vna banda, che nell'altra, rendono, per l'impulso ineguale, inabile alla resistenza l'Edifizio, non potendo sostenere in vna parte quel peso, che per regola dourebbe essere diuertito, e distribuito per tutta la Mole: che perciò si cagionano le rouine, come si vidde nel Senatorio, che per riceuere l'acque in angolo ottuso, rouinò più d'vna volta, come seguì ne' residui del Trionfale, anche dopo la sua distruzione; quali mediante la repercussione dell'acque, verso il Vaticano, & internazione di esse, sono rimasti corrosi, e distrutti insieme co' Piloni, che stauano alla vista commune.

Mà non solo Adriano collocò il suo Ponte in angolo retto, & all'obediencia dell'acque, acciò esse non si deuiassero, mà le frenò, con alzare nel fine del Ponte, verso Roma, altissimi muri, e nella parte del Vaticano coll'edifizio del Sepolcro; in guisa tale, che è costretta l'acqua à non mutare mai più l'intrapreso corso. Assegnando anche nella distribuzione del Ponte i tre vani principali di mezzo, di adeguata grandezza per inghiottire l'acque ordinarie, con due di più picciola misura, prouidde allo sfogo delle crescenti, insieme con altri inferiori. In questo modo il passaggio dell'acque si rendeua affatto libero, senza alcun impedimento, hauendo à questo fine ordinate anche l'arcature più solleuate di quelle degli altri Ponti, coll'eleuazione maggiore de' Piloni, acciò non restassero sepolti dall'accrescimento del Letto del Teuere, cagionato dalle continue materie introdotte; come si è veduto negli altri, veri, & antichi Piloni; i quali restano per la loro bassezza, coperti dall'acqua, e dal terreno accresciuto.

Resta alla vista di tutti, per testimonio della verità delle offeruazioni assegnate da Noi, il Ponte medesimo; quale à perpetua memoria, più d'ogni altro si scorge; benchè di esso restino coperti gli vltimi due archi dell'estremità, essendo in tutti Sette, come nella sua Medaglia si vede, portata da Sebastiano Erizzo: nella quale apparisce adornato, sopra i Parapetti, di Statue nella forma medesima, che presentemente magnificato resta dalla s.m. di Papa Clemente IX.

## CAPVT XVII.

*De Circo, seu Prodromo Aelij  
Adriani in Vaticano.*

*Pirrus  
Ligorius  
fol. 3.*



Yrrhus Ligorius in proluxa Circorum dissertatione, Circum hunc incepisse docet Neronem, tum quia in antiquis Domitij Hortis situm, tum quippe in eodem Circo quosdam imbrices illius signo inustos reppererunt. Nostra tamen sententiâ errauit Ligorius; fatemur enim Neronem Circum in Hortis Domitij in Vaticano, sed non ad eam Fluij partem factum præcepisse; cum totus quidem Vaticanus Domitij Hortorum rideret aménitate, eique parti, ad Tyberim spectanti, & in Adriani Circo instructæ, Hortorum Domitiorum, vt alibi dictum, nomen indidere.

Nec haustum à Neronis Consulatu, imbricibus consignatis, confert argumentum; quemadmodum enim ruentium ædificiorum ruderibus substructiones suas alij moliebantur Imperatores, sic Adrianum cæmenta suo quidem, sed etiam vetustiora, præfati Consulatus impressis caracteribus, Circo adhibuisse autumandum; quod ostendunt Colossæum Amphitheatrum, à Gordiano restauratum, & Constantini Arcus, Fori Traiani effulgens ornamentis.

Opinionis nostræ magis enitescit veritas, quòd Circo ab Adriano quondam suscepto, & ad perfectionem redacto, tanto tamen annorum curriculo, ab ipso ad Neronem elapso, idest 27; de hoc Circo in Vaticano conscripsit nemo. Atque cum Plinius, Tacitusq; de Neronis tractarint Circo, haud alterum silentio præterijissent. At duos con- similes Circos ædificari fuit superuacaneum suppetente altero ludorum exercitationi.

Nostram magis adhuc cõfirmant opinionem, totum videlicet hunc Circum excitasse Adrianum, eius Pontis contiguitas, & conditum eidem monumentum; quæ pro mutua conformitate, sextum hunc Circum demonstrant solùm ab Adriano substructum: fauente præsertim Angelono, integram fidem promerente, atque in numismatum in ipsius vita Imperatoris asseuerante, in auersa

*Angelon.  
fol. 140.*

numif-

## CAPITOLO XVII.

*Del Circo, ò Ippodromo di Elio  
Adriano nel Vaticano.*



Irro Ligorio nel trattato de' Circi presuppone, che questo Circo fosse principiato da Nerone, si per essere situato negli Orti antichi di Domizio, come anche perchè nel composto di esso Circo vi si trouarono alcuni Teuoloni col di lui proprio Merco. Equiuocò à nostro credere il detto Scrittore, perchè è vero, che Nerone ordinò il suo Circo negli Orti di Domizio; mà non in questa banda, verso il Fiume, già che questi Orti occupauano tutto il Vaticano presente, e quella parte verso il Teuere, doue Adriano fece fare il suo Circo, fù chiamata col nome di Orti di Domizio, come in altro luogo si è detto.

Non milita parimente la ragione da' trouati Teuoloni col merco del Consolato di Nerone; poichè si come tanti altri Imperatori Romani si seruirono per le loro proprie Fabriche de' cimenti di altri antichi edifizij distrutti, e diroccati, così anche è verisimile, che Adriano nel sostruire detto Circo, si seruiffe insieme co' cimenti del suo merco, di altri più antichi col merco del Consolato sudetto, come si vede nella restaurazione del Colosseo, fatta da Gordiano, e dell'Arco di Costantino, che si serui degli ornamenti del Foro Traiano.

Verifica maggiormente le nostre proue, che la struttura di detto Circo fosse così intrapresa, come anche perfezionata da detto Adriano, nello spazio di anni ventifette, che scorsero da esso à Nerone; nel quale corso di tempo non si troua, chi scriuesse di questo Circo nel Vaticano. E si come Plinio, e Tacito hanno descritto il vero Circo di Nerone, haurebbero anche trattato dell'altro supposto, se fosse stato da esso ordinato; mà era superfluo il fare edificare due simili Circi in tanta vicinanza: mentre vno solo gli seruiua per quegli essercizij.

Rende finalmente concludenti le nostre proue, & infallibile la nostra opinione, che detto Circo fosse tutto di Adriano, la vicinanza del di lui Ponte, e Sepolcro eretti dal medesimo; quali hauendo correlazione l'vno coll' altro, maggiormente confermano, che questo sesto Circo non fosse stato da altro Imperatore edificato, che da Adriano, mediante anche l' attestazione dell' Angeloni, Scrittore di buon giudizio: Il quale asserisce nel suo libro delle Medaglie, nella vita di detto Imperatore, che nel rouerscio della Medaglia num. 52; veduta dal medesimo in Casa

*Pirro Li-  
gorio fol. 3.*

*Angel. fo-  
lio 140.*

di Lo-

numismatis facie num. 52. à se in Ludouici Compagni ædibus obseruati; Mulier sedens cum Rota cui manum innixam tenet. Ex auersa parte tres Metæ, cum inscriptione. *Ann. DCCC. LXXIII. Nat. Urbis Circ. con. S. C.* hoc est: *Anno octingentesimo septuagesimo quarto Natalis Urbis Circum condidit.* Vnde istum Adriani Circum esse arguatur.

CAPVT XVIII.

*De Via Aurelia in Vaticano, atque de Ianiculo.*



Iam Aureliam antiquitus Ianiculensē, quippè à Ianiculo colle emergentē, propter stabilitam ibidē à Iano sedem, nuncupatā, famā haud præibat Vaticana; quāuis illa, ob accolentes, non

procul ambabus, Ætruscos, ad eas partes produceretur. Cū Martius perspexisset Thuscōs posse Vrbi facillē insidias moliri, dānaq; inferre, Colle nimirum ipsi imminente, eam Vrbi adiunctam manibus sepiuit, per Ianuā tamen, Viā obiectam, relicta populo transi-tione; quæ vsq; ad illam Molem in Ianiculo, iuxta Portā à Consulibus C. Aurelio Cotta, ann. 678. & à Marco Aurelio Cotta germanis, an. 679. vbi quondā Aurelij Forum constructum, Aurelia fuit appellata, Cassiam inter, Flaminiāq; ad Sabatiam paludem, intercedens; quā Aurelij circuibat Vicus, iam, teste Volaterrano, Viculus à Plæbe cognominatus. Non Cicero tantum præfatorū Consulū tempore eandem Viā demonstrat, dum ipse præturā fungeretur, in Cluentij causa; Verum etiam Suetonius idē adstruit, ex Tullij verbis, Catilinæ ad Fesulam, memorantis profectiōnē, nec non eum per viam Aureliam Manlium adiuisse. Idem Scriptor in Vitellionis vita eam comprobatur veritatē, Viā quidem Vitelliam declarat ijs temporibus floruisse. Aureliam quoque Viā non ambigendū inueniri, cum ab ista in Ianiculo ad Mare spectante illa suam duxerit originē.

Præterea multifariam nomen, situsque eiusdem Viā innotescunt; licet Procopius quodammodò aduersetur; in bello enim Gothico ad Tumulū Adriani, ab ipso extra Fores Aurelias, ad lapidis iactum, ap-

Cap. I.  
lib. 9.

fol. 52.  
lib. 1.

posi-

di Lodouico Compagni: nella quale appariva vna Donna sedente con vna Rota sopra la quale tiene imposta la mano, e dietro ad essa stanno trè Mete con l'inscrizione: *Ann. DCCC. LXXIII. Nat. Urbis Circ. con. S. C.* cioè, *Anno octingentesimo, septuagesimo quarto Natalis Urbis Circum condidit.* D'onde si caua esser questo il Circo d'Adriano.

CAPITOLO XVIII.

*Della Strada Aurelia nel Vaticano, e del Gianicolo.*



A strada Aurelia nella sua prima antichità fù chiamata Gianicolense, perche haueua l'origine dal Colle Gianicolo, per la residenza di Giano, dal quale prese il

Nome. Era famosa non meno della Vaticana, benchè haueffe connessione in quelle parti per la frequenza de' Toscani, e gli habitatori non lontano da queste, in ambedue concorreuano. Conoscendo Anco Marzio la facilità, che da questa poteuasi dare per l'inuasiōne de' Toscani, à danno della Città di Roma, per mezzo del detto Colle, che le fourastaua, l'vnì alla medesima, con cingerlo di muri; e lasciò aperto il suo passaggio per la Porta corrispondente alla strada, quale, fino à quell'edifizio fatto fare nel Colle Gianicolo, accanto alla porta de' Consoli, Caio Aurelio Cotta l'anno 678; e da Marco Aurelio Cotta fratello l'anno 679; che fù il Foro, ò Tribunale d'Aurelio, pigliò il nome di Porta, ò Strada Aurelia, stendendosi frà la Cassia, e la Flaminia verso il Lago Sabazio, anche oltre le Alpi. Intorno à questa era il Vicus Aurelij, che come scrisse il Volaterrano, hoggi il Vigarello vien detto; e che detta strada ritenesse tal nome in tempo de' nominati Consoli; non solo lo testifica Cicerone nel tempo della sua Pretura, per la causa di Cluenzio; Mà si proua anco da Suetonio, per le parole di Cicerone, che fà dell'andata di Catilina à Fiesole; affermando, che per la via Aurelia se n'andò quello à trouare Manlio. Confessasi anche tal verità dal citato Istorico nella vita di Vitellio; mentre asserendo, che in quei tempi fosse in piedi la Via Vitellia, si proua ritrouarsi ancora l'Aurelia; poichè quella haueua l'origine da questa nel Gianicolo à sinistra, e conduceua, infino al Mare.

Oltre l'assegnata ragione si proua con altre innumerabili la denominazione, e sito della strada predetta, non ostante l'autorità di Procopio, quale descriue, che nella guerra de' Goti seguisse la zuffa, doue era il sepolcro

Cap. I.  
lib. 9.

fol. 52  
lib. 1.

H

di Adria-

di Adriano, posto da esso fuori di Porta Aurelia, vn tiro di sasso, e che restasse assalita la Porta Aureliana contigua al Sepolcro; e però fà conoscere hauer egli preso equiuoco, perchè in vece di Elia fatta da Elio Adriano, che dal Ponte, e Sepolcro trasmetteua al suo Ippodromo poco distante, egli hà inteso d'Aurelia. Il medesimo ratifica Suetonio nella vita di Galba Imperatore.

Può anche darfi, che nelle Mura fatte da Aureliano nell'ingrandimento della Città, come si hà nella sua vita, descritta da Flauio Vopisco, per assicurare quella parte frà il Ponte Trionfale, & il Sepolcro, verso il Vaticano, fosse l'esito di vna Porta, & essere stata chiamata Aureliana.

Errano dunque à nostro parere coloro che pensano, che la detta Strada riportasse il nome da Marco Aurelio Imperatore, e da altri accennati, mentre Cicerone, che testifica la denominazione, che hebbe dall'anno 933. di quell'Imperio, afferma che 255. anni prima tenesse tal nome.

E perchè per sfogo principale verso la Toscana del frequente concorso al Vaticano, continuaua verso la Cassia vn braccio, che portaua al Vaticano, al lato del Circo di Nerone, si stendeua verso il Gianicolo, doue hora sono le Fornaci: & hebbe nome di Strada Aurelia, sì quella porzione del Vaticano, come l'altra del Gianicolo, verso il suo fine.

Fù anche questa chiamata Pancraziana nella primitiua Chiesa di S. Pancrazio, nel Gianicolo: onde restò con due nomi, cioè di Aurelia, e di Pancraziana. Pietro Manlio però nel nominare, che fà della Badia di S. Pancrazio, la pone nell'Aurelia, e parimente Anastasio nel discorso de' Cimiterij di S. Giulio, dice, che vno de' trè, che fece, fù nella strada Aurelia. I Nomi si cauanò dal Platina nella vita di Pelagio Papa Primo; che per la liberazione della Città, sotto il Generoso Capitan Narsete, nel discacciamento di Attila dall'Italia, ordinò che per rendimento di grazie all'Altissimo, si facesse solenni Processioni da S. Pancrazio à S. Pietro nel Vaticano. Essendo il nostro fine particolare di contestare la strada Aurelia, che si stendeua nel Vaticano, e l'origine sua da Aurelio; chi desidera sapere le circostanze, e prerogative di questa Strada, veda il Boffio, e la Descrizione di essa nel Panuinio, doue confessa, che da molti viene anche detta Consulare, e Traiana senza Testimonio di veruno Antico.

Boff. lib. 2.  
cap. 9. fino  
al 14.  
Panu. fol.  
116.

FINE DEL PRIMO LIBRO.

positum, sequutam describentis conflictionem, clarissima prodit allucinatio; dum narrat Aureliam, quam, ab Adriano Æliam, à Ponte, & Sepulcro ad vicinum Hyppodromum perducentem, nominare debuit. Quemadmodum in Galbæ Imperatoris vita, alibi confirmat Suetonius. Fieri etiam potuit, vt in mænibus ab Aureliano ædificatis, Vrbe amplificata, vt in eius vita legitur à Vopisco exarata, ad eam partem Triumphalem inter, & Vaticanum, reddendam securiorem, Portam extruxisse, dictamque; ideò Aureliam. Quapropter errarunt, qui eam Viam à M. Aurelio Imp. alijsq; nomen haussisse censuerunt, cum Cicero inditã illi anno ab Vrbe condita 933. denominationem, & 255. ann. ante hac eo nomine insignita contestatur. Quoniam autem, ad iuuandum magis, Ætruriam versùs, frequentem ad Vaticanum populi affluxum, parte illius ad Cassiam exporrecta, quã in Vaticanum, ad Circi Neroniani latus concedebant; ad Ianiculum, vbi nunc Fornaces exardescunt, protendebatur, tam ea Vaticani pars, quàm Ianiculi altera, ad finem, Aureliæ nomen obtinere. Prioris Ecclesiæ temporibus eam dixere Pancratianam, à Diui Pancratij Fano, in Ianiculo olim constituto, vnde Aureliæ, & Pancratianæ duplici nomine gaudebat. Tamen Petrus Manlius eam S. Pancratij Abbatia titulo cohonestatam in Aurelia collocavit. Etiam Anastasius de Diui Iulij Cœmeterijs agens, trium, alterum in Via Aurelia fuisse assuevit; & nomina facillè è Platina eliciantur, in Pelagij Primi Pontificis vita; qui pro Vrbe liberata, Duce magnanimo Narsete, Attila Rege ex Italia eliminato, indixit ad grates Deo optimo immortales agendas, vt à Diuo Pancratio ad Diuum Petrum in Vaticano populus solemnè procederet Supplicatione. Quia verò in eum semper collineauimus scopum; vt Viam Aureliam in Vaticano procurrentem, ab Aurelio exortam contestaremur, quires eius Viæ singulares, scire cupiat, Boffium consulat de Roma subterranea, & huius Viæ descriptiones apud Panuinium, vbi etiam Consularem dici fatetur, ac Traianam, licet nullo veteri testimonio suffragante.

LIBRI PRIMI FINIS.

Boff. lib. 2.  
c. 9. ad 14.  
Panu. fol.  
116.